

Informe de

Conjuntura de Mataró Econòmica



Número 6 • Setembre 1999

Monogràfic

Especialització i localització de les
activitats econòmiques a la Regió
Metropolitana de Barcelona



Institut Municipal • Mataró



Informe de Conjuntura Econòmica de Mataró

Monogràfics

Agenda 21

El compromís de Mataró amb la sostenibilitat
Diagrama d'informació local a Mataró

Núm. 6
Setembre 1999

Presentació

L'Informe de Conjuntura Econòmica Local de Mataró arriba al seu número 6 i ho fa amb la intenció de continuar aprofundint en l'elaboració i divulgació de la informació econòmica de la ciutat i del seu entorn.

A més dels habituals apartats que formen part de l'Informe de Conjuntura, en aquesta edició s'inclouen dos monogràfics amb el propòsit d'aportar noves perspectives a la informació local disponible. Per una banda, tot i ser un concepte cada cop més freqüent, els indicadors econòmics tendeixen a oblidar-se sovint del creixement sostenible. És en aquest sentit que el primer dels monogràfics, elaborat en la seva major part pel Servei de Medi Ambient de l'Ajuntament de Mataró, està dedicat a l'Agenda 21 i el compromís de Mataró amb la sostenibilitat. El medi ambient i el creixement sostenible tindrà en futures edicions un apartat específic en l'Informe de Conjuntura.

Per altra banda, la informació econòmica relativa a municipis com Mataró pot perdre validesa si no se situa i es compara dins de l'entorn i àmbits operatius superiors dels quals depenen. Així, en el segon monogràfic es presenta una eina, eminentment gràfica, que hem anomenat Diagrama d'Informació Local a Mataró, i que pretén comparar el nivell i l'evolució de diferents indicadors econòmics amb el conjunt de la província de Barcelona. En properes edicions, aquesta eina tindrà continuïtat en l'apartat de resum de conjuntura econòmica de Mataró.

En l'elaboració d'aquest número 6 de l'Informe de Conjuntura hem intensificat el contacte amb diferents usuaris i experts a fi i efecte que ens transmetessin, no només les seves necessitats respecte la informació disponible, sinó també elements útils per a la interpretació d'aquesta informació. L'Informe de Conjuntura té la intenció de constituir un document viu i que s'adapti a les necessitats i requeriments dels nostres usuaris, i és en aquest sentit que són per a nosaltres motiu d'agraïment tant les mostres d'acceptació rebudes, com els suggeriments per a la seva millora.



Agraïments

Volem agrair la col·laboració de totes aquelles persones, empreses i institucions que han fet possible la realització d'aquest número 6 de l'Informe de Conjuntura.

Agraïm especialment al Servei de Medi Ambient de l'Àrea de Serveis Territorials de l'Ajuntament de Mataró l'elaboració del monogràfic "Agenda 21. El compromís de Mataró amb la sostenibilitat".

Agraïm a la Diputació de Barcelona el suport financer a través del Fons Social Europeu Objectiu 3, i al mateix temps el suport tècnic ofert en tot moment per la Xarxa d'Observatoris Provincial de Barcelona.

Volem igualment expressar el nostre agraïment a totes aquelles institucions i empreses que ens subministren dades i atenen les nostres consultes:

ACESA

Aigües de Mataró, S.A.

Banc d'Espanya

Cambra Oficial de Comerç, Indústria i Navegació de Barcelona

Consorci per al Tractament de Residus Sòlids Urbans del Maresme

CTSA

Departament de Treball de la Generalitat de Catalunya

Direcció General d'Arquitectura i Habitatge de la Generalitat de Catalunya

Direcció General de Carreteres de la Generalitat de Catalunya

Direcció General d'Indústria i Energia de la Generalitat de Catalunya

Gas Natural SDG, S.A.

Gestió Tributària de l'Àrea de Serveis Centrals de l'Ajuntament de Mataró

Grup ENHER. Zona del Maresme.

Institut d'Estadística de Catalunya

RENFE

Servei d'Informació de Base de l'Àrea de Serveis Centrals de l'Ajuntament de Mataró

Urbanisme, Obres, Circulació i Transports, i Medi Ambient de l'Àrea de

Serveis Territorials de l'Ajuntament de Mataró

Xarxa d'Observatoris de la Província de Barcelona - Diputació de Barcelona

Índex

Índex	
Índex de taules	6
Índex de gràfiques	7
Síntesi	9
Conjuntura econòmica	
Internacional, Espanya, Catalunya, el Maresme	12
Altres indicadors	16
Resum de la Conjuntura a Mataró	18
Consum	
Aigua	20
Electricitat	21
Gas	21
Vehicles	22
Residus	23
Habitatge	
Habitatges iniciats	26
Activitat i Estructura Empresarial	
Activitat i estructura empresarial a Mataró i el Maresme	30
Terciarització de l'economia	36
Llicències d'activitats	37
Anàlisi Sectorial	40
Indústria tèxtil i Confecció i pel·leteria	41
Comerç al detall	43
Educació i investigació i desenvolupament	45
Construcció	49
Química	51
Comerç a l'engròs	52
Fabricació de productes metàl·lics	53
Ocupació	
Contractacions a Mataró i al Maresme	56
Expedients de regulació de l'ocupació a Mataró i al Maresme	59
Atur registrat a Mataró i al Maresme	61
Comparació entre el mercat laboral de Mataró i el del conjunt del Maresme	64
Transport i Mobilitat	
Trens de rodalia	66
Autobús urbana	68
Vehicles per autopista	68
B-40	68
Monogràfic	
Agenda 21. El compromís de Mataró amb la sostenibilitat	69
Diagrama d'Informació Local a Mataró	70
Glossari	82



Índex de taules

T1	Dèficit públic a la Unió Europea	13
T2	Inlació, tipus d'interès i tipus de canvi (setembre 1997-setembre 1998)	16
T3	Quadre resum de la conjuntura a Mataró. Fins 3r trim. 1998	18
T4	Consum d'aigua a Mataró. 1996 - 3r trim. 1998	20
T5	Consum elèctric de Mataró i la resta del Maresme. 1996 - 3r trim. 98	21
T6	Evolució del tractament de brossa. Any 1997 - 1998	23
T7	Evolució del nombre d'habitatges iniciats a Mataró. 1995 - 3r trim. 98	26
T8	Evolució del nombre d'empreses i assalariats a Mataró. 1997 - 1998	30
T9	Evolució del nombre d'empreses i assalariats a Catalunya. 1997 - 1998	30
T10	Estructura empresarial (mínim 1 assalariat) de Mataró. 2n. trim.1997 - 2n. trim. 1998	31
T11	Evolució nombre d'empreses i treballadors assalariats al Maresme.1997 - 1998	32
T12	Estructura empresarial (mínim 1 assalariat) del Maresme. 2n. trim.1997 - 2n. trim. 1998	32
T13	Evolució del pes dels assalariats i de les empreses segons subsectors a Mataró. 1997 - 1998	33
T14	Nombre d'empreses i assalariats segons subsectors a Mataró. 1997 - 1998	34
T15	Relació dels subsectors amb major guany i pèrdua de treballadors assalariats. (1997 - 1998). Mataró	34
T16	Nombre d'empreses i assalariats segons subsectors al Maresme.1997 - 1998	35
T17	Relació dels subsectors amb major guany i pèrdua de treballadors assalariats. (1997 - 1998). El Maresme	35
T18	Pes relatiu nombre d'empreses i assalariats segons sectors a Mataró i al Maresme. 1997 - 1998	36
T19	Tipologia de les Llicències d'Activitats sol·licitades a Mataró. Fins al 3r. trim. 98	37
T20	Llicències d'Activitats sol·licitades. Mataró. 1991 - 1998	38
T21	Pes del principals sectors respecte el total de Mataró	40
T22	Indústria tèxtil (17). Mataró . 1997-1998	41
T23	Índex de vendes. Espanya. Setembre 1997 - setembre 1998	43
T24	Comerç al detall. Mataró 1997 - 1998	43
T25	Educació i investigació i desenvolupament. Mataró.1997-1998	45
T26	Confecció i pelleteria. Mataró. 1997-1998	47
T27	Expedients d'Obres. Mataró. 1995 - 3r trim. 98	49
T28	Construcció. Mataró. 1997-1998	50
T29	Química. Mataró. 1997-1998	51
T30	Comerç a l'Engròs. Mataró. 1997-1998	52
T31	Fabricació de Productes Metàl·lics. Mataró. 1997-1998	53
T32	Evolució de les contractacions a Mataró i a la comarca del Maresme. 1996 - 3r trim. 98	56
T33	Nombre d'expedients i treballadors afectats pels Expedients de Regulació d'Ocupació autoritzats. Mataró. 1996 - 3r trim. 1998	59
T34	Nombre d'expedients i treballadors afectats pels Expedients de Regulació d'Ocupació autoritzats. El Maresme. 1996 - 3r trim. 1998	60
T35	Dades d'atur a Mataró* fins el tercer trimestre de 1998	62
T36	El Mercat Laboral a Mataró* i el Maresme**. 1995 - 1998	64
T37	Estimació del nombre de viatgers per estació	66
T38	Evolució del nombre de passatgers segons tipologia del Mataró-bus. 1996 - 3r trim. 98	68
T39	Coeficients de localització econòmica a Mataró	75
T40	Variables utilitzades	82

Índex de gràfiques

G1	Evolució del PIB (pm) sectorial. Espanya. 1997 - 1998	14
G2	Taxa interanual de l'IPC i del PIB (pm). Catalunya. 1997 - 1998	14
G3	Evolució del PIB (pm) sectorial. Catalunya. 1997 - 1998	15
G4	Evolució de l'IPC*. Setembre 97 - setembre 98	16
G5	Evolució del Tipus d'Interès**. Setembre 97 - setembre 98	16
G6	Evolució del Tipus de Canvi***. Setembre 97 - setembre 98	16
G7	Consum d'aigua a Mataró	20
G8	Consum d'aigua segons destinació. 1997 - 3r trim. 1998	20
G9	Increment del consum d'aigua respecte el mateix trimestre de l'any anterior. Mataró. 3r tri. 1997 - 3r trim. 1998	20
G10	Consum elèctric de Mataró	21
G11	Consum elèctric de la resta del Maresme	21
G12	Increment interanual del consum elèctric (Kwh). Mataró 1r trim. - 3r trim. 1998	21
G13	Increment interanual del consum elèctric (Kwh). Resta del Maresme 1r trim. - 3r trim. 98	21
G14	Matriculació de vehicles (turismes) a Mataró	22
G15	Residus sòlids urbans de Mataró	24
G16	Residus sòlids urbans de la resta del Maresme	24
G17	Evolució dels habitatges iniciats a Mataró. 1996- 1998	27
G18	Evolució dels habitatges iniciats al Maresme. 1996-1998	27
G19	Evolució dels habitatges iniciats a Barcelona. 1996-1998	27
G20	Evolució dels habitatges iniciats a Catalunya. 1996-1998	27
G21	Habitatges iniciats per càpita. Catalunya base 100 (1996). Gener - setembre 1998	27
G22	Evolució del total d'habitatges iniciats per càpita. Catalunya base 100 (1996)	27
G23	Empreses i assalariats. Mataró. 1996 - 1998	30
G24	Assalariats per empresa. Mataró. 1996 - 1998	30
G25	Evolució de l'increment dels assalariats. Mataró i Catalunya. 1997 - 1998	31
G26	Empreses i assalariats. El Maresme. 1996 - 1998	31
G27	Assalariats per empresa. El Maresme. 1996 - 1998	31
G28	Increment del nombre de treballadors assalariats respecte el mateix trimestre de l'any anterior. Mataró (paràgrafs CCAE 93). 1997 - 1998	32
G29	Increment del nombre de treballadors assalariats respecte el mateix trimestre de l'any anterior. El Maresme (paràgrafs CCAE 93). 1997 - 1998	33
G30	Evolució del pes del sector serveis en l'IAE. Desembre 1996 - desembre 1998	36
G31	Evolució de les sol·licituds de llicències d'activitats. Mataró. 1991 - 1998	38
G32	Indústria tèxtil. Mataró 1997-1998	41
G33	Assalariats per empresa. Indústria tèxtil. Mataró 1996-1998	42
G34	Evolució IAE del sector Tèxtil. Mataró 1996 - 1998	42
G35	Comerç al detall. Mataró. 1996-1998	44
G36	Assalariats per empresa. Comerç al detall. Mataró 1996-1998	44
G37	Evolució IAE del sector comerç al detall alimentari. Mataró. 1996 - 1998	44
G38	Evolució IAE del sector comerç al detall (resta). Mataró. 1996 - 1998	44
G39	Educació i Investigació i desenvolupament. Mataró 1996 -1998	45
G40	Assalariats per empresa. Educació i Investigació i desenvolupament. Mataró. 96 - 98	46
G41	Evolució IAE del sector de l'Educació i Investigació i desenvolupament. Mataró. 1996 - 1998	46
G42	Confecció. Mataró. 1996-1998	47
G43	Assalariats per empresa. Confecció. Mataró 1996-1998	48
G44	Evolució IAE del sector de la Confecció. Mataró. 1996 - 1998	48
G45	Evolució dels expedients d'obres. Mataró. 1994 - 1998	49



G46	Construcció. Mataró 1996-1998	49
G47	Assalariats per empresa. Construcció. Mataró 1996-1998	50
G48	Evolució IAE del sector de la Construcció. Mataró. 1996 - 1998	50
G49	Química. Mataró. 1996 - 1998	51
G50	Assalariats per empresa. Química. Mataró 1996-1998	51
G51	Evolució IAE del sector químic. Mataró. 1996 - 1998	51
G52	Comerç a l'Engròs. Mataró. 1996-1998	52
G53	Assalariats per empresa. Comerç a l'Engròs. 1996-1998	52
G54	Evolució IAE del sector del comerç a l'engròs. Mataró. 1996 - 1998	52
G55	Fabricació de productes metàl·lics. Mataró. 1996-1998	53
G56	Assalariats per empresa. Fabricació de productes metàl·lics. Mataró. 1996-1998	54
G57	Evolució IAE de la Fabricació de productes metàl·lics. Mataró. 1996 - 1998	54
G58	La contractació a Mataró i el Maresme (1990-1998)	56
G59	Proporció de contractats segons sexe els tercers trimestres. 1996 - 1998	57
G60	Proporció de contractats per edats els tercers trimestres. 1996 - 1998	57
G61	Proporció de contractats per durada els tercers trimestres. 1996 - 1998	58
G62	Proporció de contractats per sectors els tercers trimestres. 1996 - 1998	58
G63	Traballadors afectats per ERO a Mataró. 1996 - 1998	59
G64	Treballadors afectats ERO als serveis i a la indústria. Darrers 12 mesos. Mataró. 1996 - 3r trim. 98	59
G65	Traballadors afectats per ERO al Maresme. 1996 - 1998	60
G66	Treballadors afectats ERO als serveis i a la indústria. El Maresme. 1996 - 3r trim. 1998	60
G67	Comparació de la taxa d'atur registrat a Mataró* i la resta de la comarca del Maresme**. 1996 - 1998	61
G68	Comparació entre l'increment interanual de l'atur registrat. Mataró i la resta de la comarca del Maresme". 1996 - 1998	61
G69	Increment d'aturats segons sexes respecte el mateix trimestre de l'any anterior. Mataró 1997-3r trim. 98	61
G70	Increment d'aturats segons edats respecte el mateix trimestre de l'any anterior. Mataró 1997 - 3r trim. 98	63
G71	Increment d'aturats segons sectors respecte el mateix trimestre de l'any anterior. Mataró 1997 -3r trim. 98	63
G72	Increment d'aturats segons formació respecte el mateix trimestre de l'any anterior. Mataró 1997 - 3r trim. 98	63
G73	Increment interanual del nombre de viatgers de RENFE rodalies per estació de venda. 1998	67
G74	Evolució del nombre de viatgers de Renfe a Mataró. 1997 - 3r trim. 1998	67
G75	Nombre de viatgers del Mataró-bus. 1996 - 3r trim.1998	68
G76	Increment del nombre de viatgers del Mataró-bus. 1998	68
G77	Àmbit funcional de Barcelona (RMB). 1986	71
G78	Àmbit funcional de Barcelona (RMB). 1991	71
G79	Àmbit funcional de Barcelona (RMB). 1996	72
G80	Àmbit funcional de Mataró. 1986	73
G81	Àmbit funcional de Mataró. 1991	73
G82	Àmbit funcional de Mataró. 1996	76

Síntesi

Síntesi de la conjuntura internacional

Previsions econòmiques de la Comissió europea. 1999

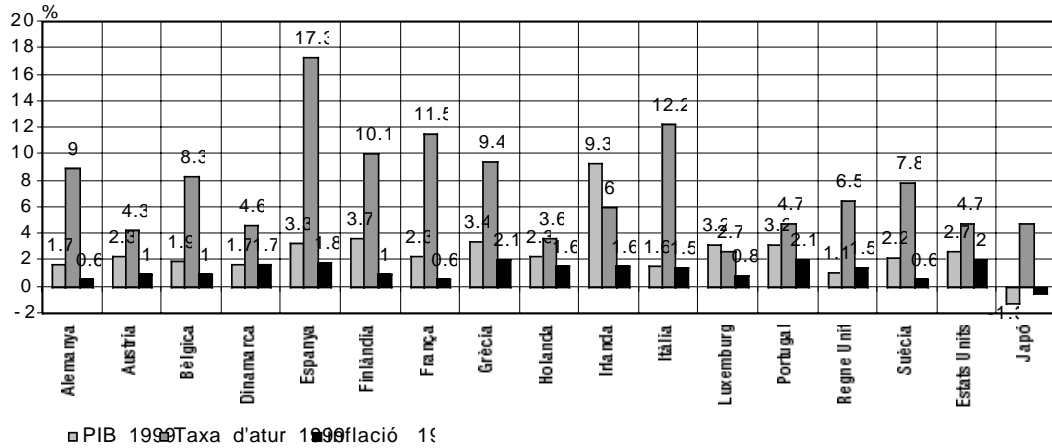

Font: Comissió Europea

Tipus de canvi euro/dòlar

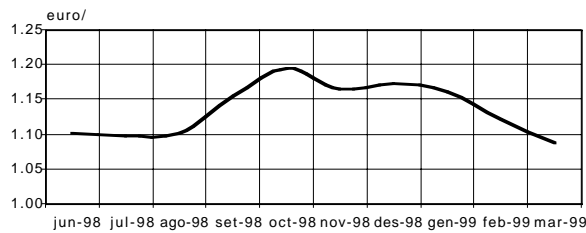

Font: Butlletí econòmic del Banco de España.

Nota

Fins desembre de 1998 es tracta d'ècus.

Síntesi de la conjuntura espanyola i catalana

Producte interior brut (PIB pm). Catalunya i Espanya. 1997 - 4t trimestre 1998

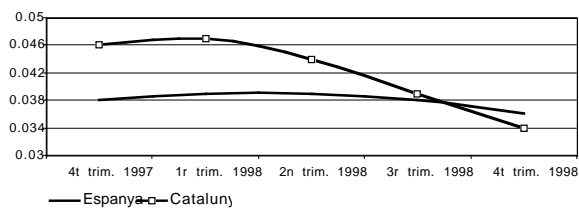

Font: IDESCAT

Increment interanual del PIB i del consum privat. Catalunya. 1997 - 4t trimestre 1998

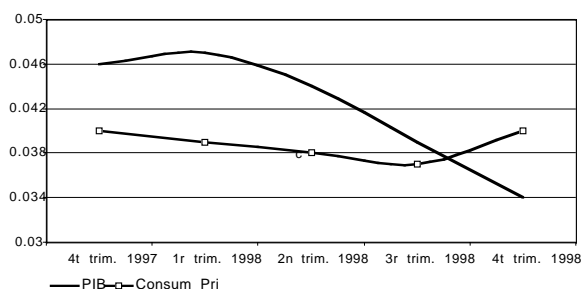

Font: Caixa Catalunya



Síntesi de la conjuntura de Mataró

Quadre resum de la conjuntura a Mataró. Fins 1r trimestre 1999

		Signe ^[+]	Variació Interanual	Període
Consum	Aigua (domèstic) ¹	+	2.5%	1r trim. 99
	Gas (domèstic) ¹	+	7.4%	1r trim. 99
	Electricitat (domèstic) ¹	+	8.7%	1r trim. 99
	Matriculació Turismes ²	+	7.6%	1r trim. 99
	Residus S. Urbans	+	3.4%	1r trim. 99
Habitatge	Habit. Unifam. Inic.	-	-45.6%	1r trim. 99
	Habit. Plurifam. Inic.	-	-46.1%	1r trim. 99
Activitat	IAE	+	4.5%	1r trim. 99
	Núm. Empreses	+	4.4%	1r trim. 99
	Obres menors	-	-10.1%	1r trim. 99
	Obres majors	+	27.6%	1r trim. 99
	Llic. activ. sol·licitades	+	19.9%	1r trim. 99
Ocupació	Assalariats	+	7.1%	1r trim. 99
	Contractes	+	18%	1r trim. 99
	Treb. afectats ERO ²	-	10.3%	1r trim. 99
	Atur registrat	+	-20.1%	1r trim. 99
Transport	Autobús urbà	+	0.5%	1r trim. 99
	RENFE viatgers Mataró	-	-2.9%	1r trim. 99
	IMD Autopista A-19	+	9.3%	1998
	IMD Autopista B-40	+	30.2%	1998

[+] El signe positiu (+) indica una evolució favorable de la variable, i el signe negatiu (-), desfavorable

¹ Variables altament afectades per factors externs, climàtics, mesures d'estalvi...

² Variació interanual entre l'acumulat dels 12 últims mesos

Continua la bona situació de l'economia mataronina, amb increments en la majoria de dades relacionades amb el consum, l'activitat, l'ocupació i el transport. D'altra banda, hi trobem una important disminució en el nombre d'habitatges, tant unifamiliars com plurifamiliars.

Mataró i els seus principals sectors d'activitat

		Total Mataró desembre-97	Total Mataró desembre-98	Diferència	Increment
	Nombre assal.	21.874	23.434	1.560	7.13%
	Nombre empres.	3.604	3.764	160	4.44%
	N. assl. / N. emp.	6.07	6.23	0.156	2.58%
Pes dels sectors respecte el total de Mataró					
Indústria tèxtil i de la confecció	Nombre assal.	22.36%	22.53%	0.17 pp	0.76%
	Nombre empres.	19.45%	19.08%	-0.37 pp	-1.90%
Productes metàl·lics	Nombre assal.	2.40%	2.41%	0.01 pp	0.42%
	Nombre empres.	2.72%	2.42%	-0.30 pp	-11.03%
Construcció*	Nombre assal.	6.09%	7.29%	1,20 pp	19.70%
	Nombre empres.	8.21%	9.72%	1.51 pp	18.39%
Comerç a l'engròs	Nombre assal.	5.94%	6.57%	0.63 pp	10.61%
	Nombre empres.	8.10%	7.60%	-0.50 pp	-6.17%
Comerç al detall	Nombre assal.	11.06%	9.54%	-1.52 pp	-13.74%
	Nombre empres.	18.31%	17.64%	-0.67 pp	-3.66%
Educació i investigació	Nombre assal.	6.57%	6.53%	-0.04 pp	-0.61%
	Nombre empres.	2.69%	2.84%	0.15 pp	5.58%
Química	Nombre assal.	3.04%	2.75%	-0.29 pp	-9.54%
	Nombre empres.	0.36%	0.32%	-0,04 pp	-11.11%

* No inclou els instal·ladors

Nota: pp vol dir punts percentuals

L'important increment d'assalariats que ha tingut lloc a Mataró, s'ha vist reflectit sobretot en dos subsectors: la construcció i el comerç a l'engròs, ja que han estat dos sectors que han guanyat pes en el conjunt de tots els assalariats.



Conjuntura econòmica

Internacional, Espanya, Catalunya, el Maresme

Altres indicadors



Conjuntura econòmica Internacional, Espanya, Catalunya, el Maresme*

Internacional

La recuperació econòmica mundial passa per la recuperació del Japó i de les matèries primeres, i pel manteniment de les borses europees i americanes

Tant el Banc Mundial com l'FMI han avançat les tres condicions sobre les quals reposa l'eventual recuperació de l'economia mundial. En concret, els organismes internacionals adverteixen del risc de recessió generalitzada a nivell mundial si l'economia japonesa segueix davallant, si els preus de les matèries primeres no es recuperen o si es produeix una caiguda en els mercats d'accions dels EUA o d'Europa. Per tal de poder fer front a aquesta crisi, durant els darrers mesos de 1998 el grup dels G-7 va acordar un ampli conjunt de mesures adreçades a intentar controlar la crisi, com són arribar a un acord amb Brasil, un nou paquet d'estímul a l'economia japonesa (29 bilions de iens), nova reducció dels tipus d'interès als EUA, paquet d'ajut financer i creditici als països de l'est d'Àsia i, finalment, reducció general dels tipus d'interès a la Gran Bretanya primer, i a l'àrea de l'euro després.

Després d'un començament prometedor, l'euro perd força

Amb l'inici de l'any 1999 arriba el naixement d'una nova moneda, que és el principi de la unió econòmica d'Europa en un futur no gaire llunyà. L'aparició de l'euro suposa un nou gran mercat al qual les empreses fan front amb fusions de gran magnitud, com per exemple la del Banco de Santander amb el Banco Central-Hispano. És precisament el sector bancari i el de les telecomunicacions on hi ha més moviment en el tema de fusions. Pel que fa a l'euro, en les seves primeres setmanes de vida ha estat molt ben rebut pels mercats financers, amb una alça continuada respecte el dòlar que va obligar les autoritats del Banc Central Europeu a advertir

que podrien relaxar la política monetària, però res més lluny del que ha acabat passant amb l'euro, ja que s'ha anat debilitant progressivament davant del dòlar, i s'ha vist encara més agreujat amb l'inici del conflicte de Kosovo.

Pel que fa a la crisi del *real* del Brasil que ha planat sobre les perspectives de l'economia mundial, encara que la decisió de deixar-lo flotar lliurement sembla que va amortir l'impacte que podia haver arribat a tenir, va suposar una depreciació del 25% i va experimentar caigudes en la borsa de Xile, Argentina i Mèxic.

D'altra banda, les notícies procedents d'Àsia indiquen una certa recuperació de l'activitat de les economies més afectades per la recessió de 1998, amb l'excepció molt notable del Japó. En efecte, malgrat aquesta millora, la difícil crisi del mercat del deute japonès, juntament amb els primers símptomes de problemes financers a la Xina, continua pesant negativament sobre les perspectives de l'economia mundial. Tampoc no està ajudant a la recuperació l'agreujament de la situació econòmica a Rússia i les contínues recaigudes del seu president Boris Ieltsin.

Les darreres dades de producció, ocupació i demanda interna relatives als Estats Units reafirmen la visió d'una economia americana especialment dinàmica, amb un creixement al llarg de 1998 superior al 4%, i amb una tensió als mercats de factors i de productes elevada, tot i que no s'està traslladant als preus. En aquest context hi ha veus que diuen que la fortalesa de l'economia nord-americana és excessiva. En efecte, el dèficit exterior per compte corrent del 1998 se situa prop del 2,7%

La globalització de l'economia queda reflectida en l'impacte mundial de la caiguda del real brasiler

Continua imparable el creixement de l'economia dels Estats Units, amb un increment del PIB superior al 4% i una inflació continguda

* Basat en: Nota de conjuntura econòmica, diversos períodes. Diversos articles Secció Economia de La Vanguardia i el País (1998). Perspectiva Econòmica de Catalunya, diversos períodes. Caixa de Catalunya. Informe sobre la conjuntura econòmica. Diversos períodes. Sèries Estadístiques. Institut d'Estadística de Catalunya. Boletín Económico y Estadístico del Banc d'Espanya. Diversos períodes.

G1 Previsions econòmiques de la Comissió europea. 1999

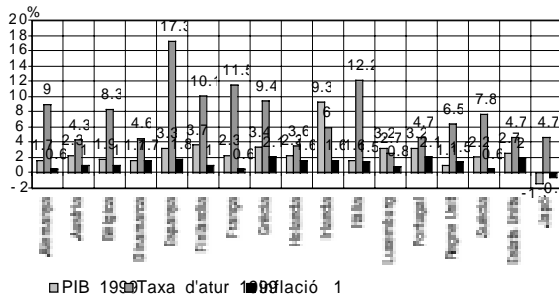

Font: Comissió Europea

del PIB, i s'espera que assolixi un nivell rècord del 3,5% el 1999. A més, l'esquema actual de l'expansió nord-americana, tot i l'existència de superàvit pressupostari, comença a debilitar les bases sobre les quals s'assenta. Així, la caiguda de l'estalvi de les famílies a valors mínims el 1998, l'augment de l'endeutament de les llars, l'increment del consum i l'expansió de la riquesa borsària constitueixen, sota diverses formes, el mateix fenomen de màxims històrics en les expectatives de les famílies dels Estats Units.

Sembla que les mesures per tal d'impulsar l'economia japonesa comencen a donar els seus fruits

Després de presentar una caiguda del PIB del 2,8% el 1998, a l'inici d'enguany l'economia del Japó sembla que ha aturat el seu procés de deteriorament, tot i que les característiques de les forces que impulsen l'activitat podrien frenar la intensitat amb què aquest país es disposa a sortir de la crisi. En efecte, ja a la fi de 1998 els únics components de demanda que presentaven una evolució positiva eren el consum i la inversió pública, mentre que el consum privat i la inversió privada no afegien impuls al creixement econòmic. Aquesta situació sembla que s'està reproduint a l'inici d'enguany, tot i que l'impacte dels paquets de reactivació fiscal i monetària posats en marxa els darrers mesos han començat a donar els seus fruits, altres indicadors relacionats amb el sector privat no evolucionen tan favorablement, cosa que podria limitar la sortida de la crisi.

Pel que fa a la zona euro, s'ha confirmat la tendència a la baixa del creixement econòmic que va començar el 1998, quan l'augment real del PIB va moderar significativament el seu ritme d'avenç del producte des d'un 4% el primer trimestre a un 2,4% el període octubre-desembre. A l'inici del 1999, la tendència a la baixa del PIB es va confirmant, com a resultat del deteriorament de la producció industrial i de les expectatives dels agents econòmics, en especial dels empresaris, que veuen empitjorar

amb rapidesa el seu indicador de confiança. Pel que fa els preus del consum a l'àrea de l'euro, continuen avançant de forma moderada, amb un creixement interanual el març del 1999 de l'1%.

G1

El **govern alemany** ha previst una moderació en el creixement econòmic de 1999, i l'ha revisat a la baixa, situant-lo en l'1,5%. Aquesta davallada és atribuïble a l'atonía de les exportacions i a la falta d'impuls de la demanda interna, en especial del consum privat. Tot i això, el creixement sostingut de la inversió, malgrat tenir uns nivells baixos, establirà les bases perquè l'economia alemanya es recuperi l'any 2000.

A Alemanya i Itàlia s'espera un creixement moderat de l'economia al llarg de 1999

L'**economia francesa** va finalitzar el 1998 amb un creixement econòmic del 3,2%, que reforça els augments del PIB del 1996 i el 1997 (1,6% i 2,3% respectivament). La forta recuperació del consum privat i l'expansió de la inversió van ser els impulsors de l'activitat. Les previsions fetes pel 1999 suposen un canvi de les tendències de fons, és a dir, deteriorament del sector exterior i consolidació de la demanda interna com a motor del creixement.

França es referma en el seu creixement

Després de créixer un 1,4% el 1998, amb una evolució trimestral del PIB a la baixa que va finalitzar amb un augment del 0,9% el quart trimestre, a l'inici del 1999 l'**economia italiana** ha accentuat els seus símptomes de debilitat amb una dinàmica del sector exterior i de la demanda interna molt modesta.

Els resultats d'alguns indicadors sobre l'evolució de l'**economia britànica** semblen indicar que el perill d'una recessió de certa importància finalment no s'acabarà produint, ja que en els primers tres mesos de l'any s'ha aconseguit un augment superior al 3,5%, mentre que en el darrer trimestre de 1998 el creixement va ser del 2%.

Sembla que al Regne Unit no hi haurà recessió



G2 Producte interior brut (PIB pm). Catalunya i Espanya.
1997 - 4t trimestre 1998

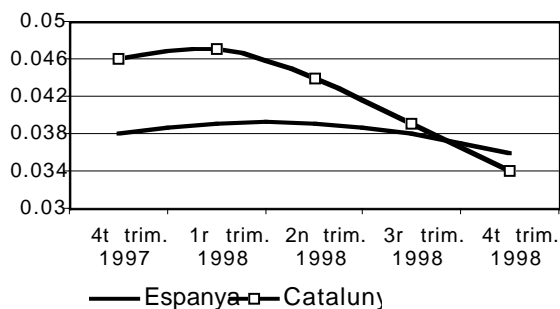

Font: IDESCAT

Espanya

L'economia espanyola va créixer més que les principals economies europees

Durant els primers mesos del 1999, l'economia espanyola ha mantingut les tendències de fons que ja va presentar durant el segon semestre de l'any passat i que, a grans trets, es poden resumir en una evolució més moderada de l'activitat, tot i que es troba en un context força expansiu, sobretot si es relaciona amb els principals socis de la zona euro. Segons les estimacions del Banc d'Espanya, l'economia espanyola va mantenir un ritme notable d'expansió, amb un increment del PIB del 3,5% el primer trimestre del 1999 com a resultat de l'evolució alcista de la demanda interior, que hauria crescut a una taxa similar a l'assolida a la fi del 1998, mentre que el sector exterior hauria ampliat la seva aportació negativa al creixement econòmic.

El sector exterior contribueix negativament al creixement del PIB

En la contribució al PIB destaca l'increment del 7,8% que ha tingut lloc en la construcció. També cal destacar la inversió en béns d'equip que, tot i no tenir l'increment de fa un any, ha experimentat un increment interanual de l'11,8%.

L'índex de **producció industrial** cau un 0,5% el febrer d'enguany, per sota dels avenços del gener (2,3%) i del quart trimestre del 1998 (3,1%), afectat pel deteriorament de les exportacions i per la moderació de les expectatives empresarials. Tot i això, les perspectives apunten a un increment de l'IPI del 3,4%.

El sector de la **construcció** s'ha consolidat com el sector productiu més dinàmic, que ha substituït la indústria en l'impuls del creixement econòmic. La progressiva acceleració del PIB de la construcció l'exercici del 1998, fins assolir un creixement del 6,8% el quart trimestre, continuarà, segons les estimacions fetes per Caixa Catalunya, durant el primer semestre del 1999, amb un augment del PIB sectorial del 7%.

La situació del **comerç minorista** els primers mesos del 1999 ha estat positiva, com reflecteix el nivell de confiança dels empresaris del sector. Aquesta confiança respon al dinamisme de la demanda interna.

L'afiliació a la Seguretat Social és un dels indicadors que ha reflectit millor el fort pols de l'activitat productiva durant els darrers mesos, que va finalitzar el 1998 i iniciar el 1999 amb increments molt superiors als assolits pels registres de l'EPA. Pel que fa a la creació de **llocs de treball**, durant la darrera part de l'any el ritme d'avenç es va moderar. Per al primer trimestre de 1999 continua la moderació de la creació d'ocupació.

Les dades de **l'atur registrat** en el quatre primers mesos de l'any, tot i ser positives (reducció de 77.700 persones), no són tant bones com les aconseguïdes en el mateix període de 1998 (reducció de 107.700). La tendència de l'atur és de continuar baixant, però a un ritme més moderat.

La construcció s'ha constituït com el motor econòmic durant 1998, i s'espera que continuï sent-ho al llarg de 1999

El nombre d'afiliats al Règim General de la Seguretat Social creix de manera continua

Cau l'atur registrat, però no ho fa com l'any anterior

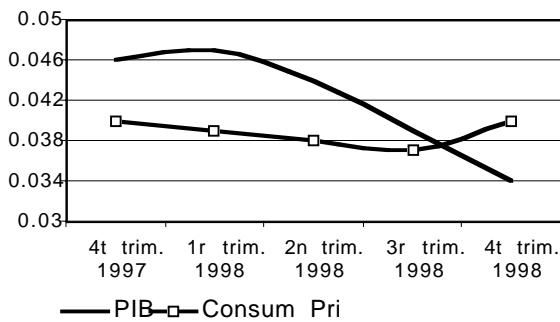
G3 Increment interanual del PIB i del consum privat. Catalunya. 1997 - 4t trimestre 1998

Font: IDESCAT

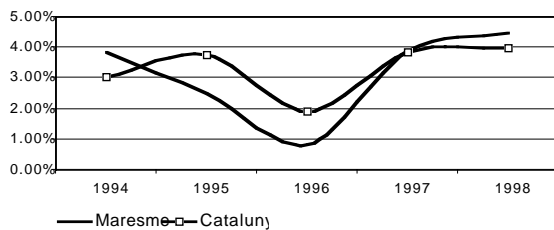
G4 Increment anual del PIB. 1994-1998

Font: Anuari Comarcal de la Caixa Catalunya (1999).

Catalunya

A Catalunya s'acumulen 60 mesos d'expansió econòmica Les perspectives de l'economia catalana continuen essent força sòlides, i les previsions d'augment del PIB de Catalunya durant la primera meitat de 1999 parlen d'un 3,4%, i del 3,5% en el segon semestre, per sota del 4,1% del 1998. La causa d'aquest alentiment cal buscar-la en l'esgotament d'alguns factors que han impulsat el creixement des del 1994 (en especial, en el sector exterior) i l'inici de la caiguda de l'activitat industrial.

El consum privat continua impulsant el creixement econòmic El **consum privat** continuarà impulsant el creixement (4% el primer semestre de 1999), igual que la inversió (9,8%), amb un elevat dinamisme tant de la formació de capital en construcció (7,8%) com dels béns d'equipament (10,4%). Pel que fa al sector exterior, cal destacar el menor dinamisme de les exportacions que de les importacions.

G3 En sintonia amb l'evolució a la baixa de l'activitat industrial, la producció industrial, mesurada a través de l'IPPI, ha presentat una marcada tendència a la baixa, que ha culminat amb el moderat augment del 0,6% del mes de febrer de 1999.

El sector de la **construcció** es troba en una fase expansiva, i és el motor del creixement econòmic del Principat. Després de créixer un 7,1% el 1998, el PIB de la construcció continuarà avan-

çant amb força i, segons les previsions de Caixa Catalunya per al primer semestre d'enguany, s'incrementarà en un 7,6%. Aquesta dinàmica de creixement també s'observa en un dels principals indicadors de l'activitat sectorial, el consum de ciment, que ha culminat amb un increment del 15,5% al mes de març de 1999.

El sector **serveis** ha vist com l'activitat comercial s'incorporava a l'expansió del sector, i presentarà un increment del PIB sectorial del 2,7% la primera meitat. En efecte, la fortalesa de la demanda interna ha impulsat aquesta producció, com confirma l'evolució de l'índex de vendes en grans magatzems.

En sintonia amb el dinamisme de l'activitat, el **mercat de treball** català va presentar una tendència molt positiva el 1998. Segons les dades d'**afiliació a la Seguretat Social**, durant el 1998 l'ocupació va créixer a Catalunya en un 6,1%. Aquest dinamisme ha continuat els primers mesos d'enguany, ja que al mes de març ha presentat un augment del 6,1%.

Després de presentar una reducció propera a 43.000 persones el 1998, l'**atur** registrat a Catalunya disminueix en més de 13.500 persones en els quatre primers mesos de 1999, cosa que ha situat la taxa d'atur en el 6,8% de la població activa.

La construcció substitueix a la indústria com a sector líder

Els serveis acumulen el 53,6% de tot el PIB

El mercat de treball català evoluciona millor que el d'Espanya



G5 Increment del PIB per sectors l'any 1998 a la comarca del Maresme i Catalunya.

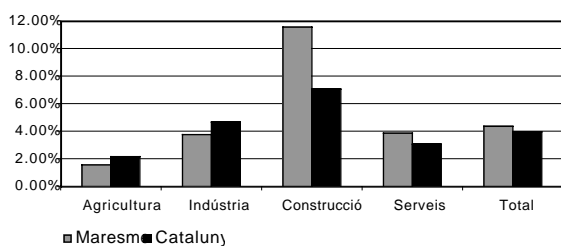

G6 Taxa d'atur registrat al Maresme i a Catalunya. 1995-1998

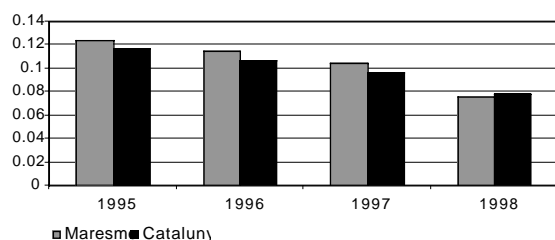

Font: Anuari Comarcal de la Caixa Catalunya (1999).

Maresme

La comarca del Maresme ha presentat el 1998 un creixement econòmic important, i ha situat la taxa de variació del PIB en el 4,4%, gairebé mig punt percentual per sobre de la mitjana catalana, que ha estat del 3,95%.

El Maresme és la comarca catalana on el PIB de la construcció ha pujat més, amb un 11,6%

En la desagregació sectorial destaca la recuperació de la **construcció**, on el PIB ha assolit l'increment més elevat de Catalunya, un 11,6%, mentre que l'impuls del sector serveis (3,93%) ha generat una important contribució a l'activitat agregada. L'**activitat industrial** s'ha vist relativament continguda, amb un creixement del 3,77%, degut als efectes de la crisi internacional sobre el sector tèxtil, que representa a la comarca el 39,1% del total del PIB industrial. Pel que fa al **sector primari**, també ha crescut a un ritme inferior al de la mitjana catalana, però ha estat la comarca de la demarcació de Barcelona la que més ha crescut en aquest sector.

Tot i els bons resultats obtinguts pel PIB en el

1997 i 1998, amb augments per sobre de la mitjana de Catalunya, l'acumulat dels vuit primers anys de la dècada dels noranta situa la comarca del Maresme com la comarca de l'eix metropolità amb menor increment acumulat del PIB.

La construcció s'ha constituït com el veritable motor de l'economia del Maresme gràcies a l'empenta de la construcció residencial, amb creixements per sobre del 20% durant 1998. També l'obra pública ha contribuït positivament a aquest procés, amb una inversió pressupostada que representa el 6,6% del total català. Aquests dos apunts han impulsat a l'alça els afiliats a la Seguretat Social sectorial, augmentant en un 26,9% el 1998. El creixement dels **serveis** ha estat molt notable gràcies a l'impuls del turisme a la comarca i a la recuperació de l'activitat comercial i del transport.

Aquest bon comportament del PIB s'ha vist reflectit en el **mercat de treball**, amb un increment dels afiliats totals del 8% i una reducció de l'atur del 14,7%.

Amb el valor acumulat al llarg de la dècada, el Maresme està a punt de situar-se en el grup de comarques capdavanteres

G6

Altres indicadors macroeconòmics bàsics (1998-1999)

T1 Inflació, tipus d'interès i tipus de canvi. Març 1998 - març 1999

	Preus IPC*	Tipus d'interès**	Tipus de canvi***
març 1998	1.80%	5.50%	78.30%
abril 1998	2.00%	5.50%	78.20%
maig 1998	2.00%	5.50%	78.60%
juny 1998	2.10%	5.50%	78.50%
juliol 1998	2.20%	5.50%	78.50%
agost 1998	2.10%	5.50%	78.70%
setembre 1998	1.60%	5.50%	78.90%
octubre 1998	1.70%	5.50%	79.20%
novembre 1998	1.40%	5.50%	79.10%
desembre 1998	1.40%	5.50%	79.10%
gener 1999	1.50%	4.25%	79.00%
febrer 1999	1.80%	4.25%	78.80%
març 1999	2.20%	4.25%	78.60%

Font: elaboració pròpia a partir de les dades del Banco de España.

G7 Evolució de l'IPC*. Març 1998 - març 1999

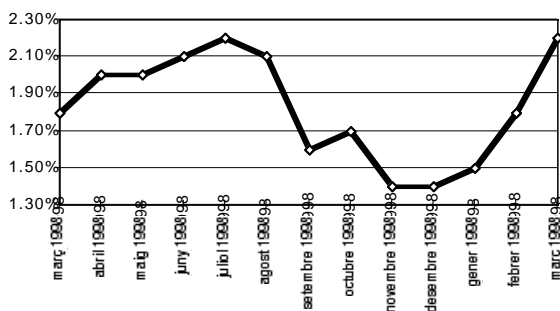

*Taxa de variació interanual de l'Índex de Preus al Consum. **Tipus d'interès legal

***Tipus de canvi nominal de la pesseta respecte a la Unió Europea (base 1990=100).

Font: elaboració pròpia a partir de les dades del Boletín Estadístico del Banco de España.

T1 La **inflació**, el control de la qual ha estat bàsic per a poder entrar a formar part de l'euro, en els primers mesos de l'any està augmentant per sobre de les previsions fetes pel govern (1,8% per a 1999), i sembla que l'adopció de mesures per part del govern no han tingut l'efecte esperat, ja que en el mes de març l'increment interanual de l'IPC era del 2,2%.

Abans de l'entrada oficial a l'euro, els bancs cen-

trals dels països que n'havien de formar part, en una decisió d'unitat, van decidir baixar els **tipus d'interès** per tal complir les disposicions necessàries per entrar a la moneda única.

Amb l'entrada de l'euro l'1 de gener de 1999, els **tipus de conversió** de les monedes que en formen part queden fixades de manera irrevocable. Així un euro és equivalent a 166,386 pessetes.

G7, G8, G9



G8 Evolució del tipus d'interès**. Març 1998 - març 1999

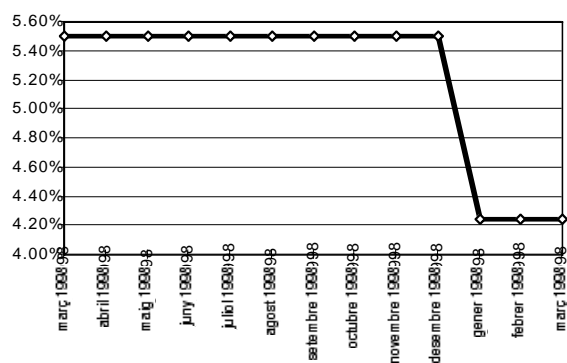

G9 Evolució del tipus de canvi***. Març 1998 - març 1999

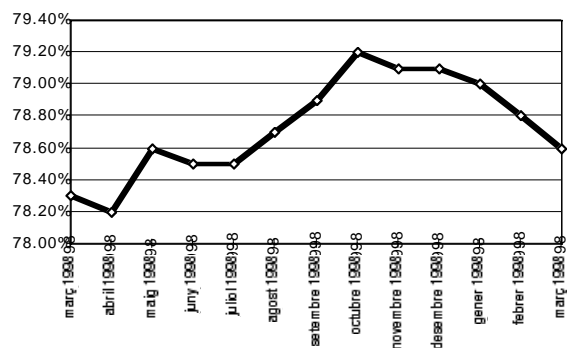

*Taxa de variació interanual de l'Índex de Preus al Consum. **Tipus d'interès legal

***Tipus de canvi nominal de la pesseta respecte a la Unió Europea (base 1990=100).

Font: elaboració pròpia a partir de les dades del Boletín Estadístico del Banco de España.



Resum de la conjuntura econòmica de Mataró

Consum

Habitatge

Activitat

Ocupació

Transports

La conjuntura favorable de Mataró es fa palesa pel bon moment dels indicadors del mercat laboral i de l'activitat: descens de l'atur registrat i increment del nombre de contractes, així com l'augment del nombre de treballadors assalariats, de les empreses o de les activitats econòmiques de la ciutat.

Per altra banda, es confirma la davallada en el nombre d'habitatges iniciats tot i que l'activitat de la construcció continua a un bon nivell.



La conjuntura a Mataró.

1r trimestre 1999

T2 Quadre resum de la conjuntura econòmica de Mataró. Fins 1r trimestre 1999

		Signe ^[+]	Variació Interanual	Període
Consum	Aigua (domèstic) ¹	+	2.5%	1r trim. 99
	Gas (domèstic) ¹	+	7.4%	1r trim. 99
	Electricitat (domèstic) ¹	+	8.7%	1r trim. 99
	Matriculació Turismes ²	+	7.6%	1r trim. 99
	Residus S. Urbans	+	3.4%	1r trim. 99
Habitatge	Habit. Unifam. Inic.	-	-45.6%	1r trim. 99
	Habit. Plurifam. Inic.	-	-46.1%	1r trim. 99
Activitat	IAE	+	4.5%	1r trim. 99
	Núm. Empreses	+	4.4%	4t trim. 98
	Obres menors	-	-10.1%	1r trim. 99
	Obres majors	+	27.6%	1r trim. 99
	Llic. activ. sol·licitades	+	19.9%	1r trim. 99
Ocupació	Assalariats	+	7.1%	1r trim. 99
	Contractes	+	18%	1r trim. 99
	Treb. afectats ERO ²	-	10.3%	1r trim. 99
	Atur registrat	+	-20.1%	1r trim. 99
Transport	Autobús urbà	+	0.5%	1r trim. 99
	RENFE viatgers Mataró	-	-2.9%	1r trim. 99
	IMD Autopista A-19	+	9.3%	1998
	IMD Autopista B-40	+	30.2%	1998

[+] El signe positiu (+) indica una evolució favorable de la variable, i el signe negatiu (-), desfavorable.

¹Variables altament afectades per factors externs, climàtics, mesures d'estalvi...

² Variació interanual entre l'acumulat dels 12 últims mesos

La dinàmica de l'economia de Mataró continua essent important, tot i que es va allunyant cada cop més dels valors assolits al llarg de 1998 (principalment el primer semestre).

El consum ha estat l'únic sector de l'economia de Mataró on tots els indicadors disponibles han tingut un creixement positiu en el darrer any. Aquestes dades no fan sinó reforçar el que està succeint a nivell estatal, on el consum intern és el que està aguantant els efectes que té sobre l'economia la davallada de les exportacions.

Pel que fa a l'activitat és destacable l'increment en el nombre d'IAE i del nombre d'empreses amb valors molt similars, el 4,5% i el 4,4% respectivament. També cal destacar l'augment de sol·licitud de llicències d'activitat i d'obres majors. En referència a l'ocupació, el nombre d'assalariats, els contractes registrats i l'atur registrat han estat els indicadors amb una evolu-

ció positiva, mentre que un cop més els treballadors afectats per expedients de regulació d'ocupació ha estat la variable que ha presentat un resultat negatiu, ja que s'ha vist incrementar el seu nombre en més d'un 10%.

També les dades de transport han estat positives, ja que la intensitat mitjana diària de vehicles ha augmentat a les dues autopistes analitzades com també ha passat en el nombre de viatgers d'autobús urbà. Només ha patit una disminució el nombre d'usuaris de RENFE de la línia de la costa.

Una atenció especial mereix el capítol de l'habitatge, on els dos indicadors utilitzats han presentat respecte de l'any anterior una davallada de l'ordre del 46%. Tot i així l'activitat de la construcció (veure anàlisi sectorial) continua a un bon nivell, encara que el descens de l'habitatge iniciat pot incidir negativament en l'activitat del sector en propers períodes.



Consum

Aigua

Gas

Electricitat

Vehicles

Residus sòlids urbans

El conjunt d'indicadors estudiats confirma el dinamisme del consum domèstic. L'increment de la matriculació de vehicles, tot i no arribar als nivells d'anys precedents, s'ha accelerat respecte de l'informe anterior.



Consum d'aigua

T3 Consum d'aigua a Mataró. 1r trimestre 1997 - 1r trimestre 1999

	Consum m ³ a Mataró				Variació m ³ mateix trim. any anterior		
	Domèstic	Com. i obres	Industrial	Municipal	Domèstic	Com. i obres	Industrial
97 - 1r trim.	1.152.583	186.792	419.147	72.451	2.07%	2.68%	-1.77%
97 - 2n trim.	1.245.464	226.576	442.663	122.023	2.16%	10.75%	6.82%
97 - 3r trim.	1.253.845	241.208	406.867	146.844	0.55%	12.80%	11.08%
97 - 4t trim.	1.147.856	248.009	414.964	139.464	5.70%	19.04%	1.90%
98 - 1r trim.	1.161.906	222.991	371.213	97.797	0.81%	19.38%	-11.44%
98 - 2n trim.	1.287.332	239.746	418.677	140.581	3.36%	5.81%	-5.42%
98 - 3r trim.	1.318.632	266.446	372.933	201.580	5.17%	10.46%	-8.34%
98 - 4t trim.	1.152.032	231.124	372.894	136.807	0.36%	-6.81%	-10.14%
99 - 1r trim.	1.190.637	216.512	401.698	96.515	2.47%	-2.91%	8.21%

G10 Consum d'aigua a Mataró

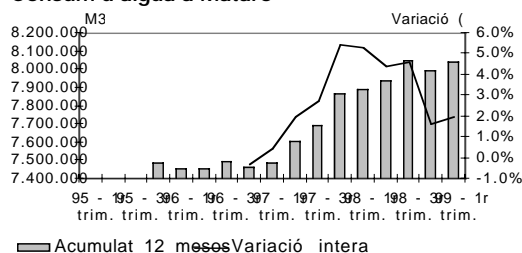

Font: Aigües de Mataró S.A.

G11 Consum segons destinació. 1997 - 1r trim. 1999

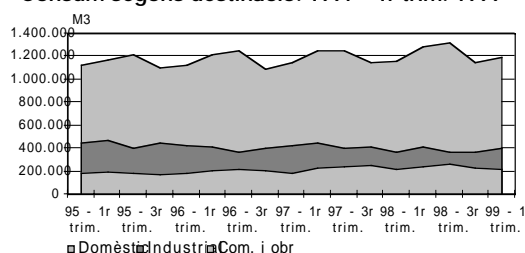

G12 Increment del consum d'aigua respecte el mateix trim. de l'any anterior. 1r trim. 1998 - 1r trim. 1999

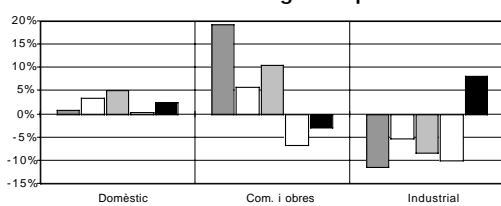

Font: Elaboració pròpia a partir de les dades d'Aigües de Mataró S.A.

Davallada en el consum d'aigua

En el quart trimestre de 1998 s'ha produït un trencament de la sèrie del consum d'aigua acumulat dels darrers dotze mesos, que havia estat creixent de manera continuada des del quart trimestre de 1996. Tot i aquesta davallada, el consum d'aigua acumulada es manté prop dels vuit milions de metres cúbics en el darrer trimestre de 1998, i en el primer de 1999 es troba molt a prop del màxim valor registrat a la sèrie.

G10

En la variació interanual de la sèrie els valors continuen sent positius, tot i que en cap dels dos trimestres analitzats ha superat el 2%, un valor força allunyat del 5,4% aconseguit en el quart trimestre de 1997.

El consum domèstic d'aigua porta dos anys amb augments interanuals continuats

La distribució que ha tingut aquest creixement interanual ha estat diferent per a les tres agrupacions que s'estudien: consum domèstic, comerç i obres, i industrial. Així, en el consum domèstic els increments ha estat d'un minso 0,4% en el quart trimestre de 1998, i del 2,5% en el primer trimestre de 1999. El canvi més

significatiu ha estat per part del consum d'aigua en comerç i obres, on en els darrers mesos els increments sempre havien estat positius, però últimament amb una tendència decreixent. Així, tal i com s'apuntava en l'anterior informe, els increments interanuals en aquest ram presenten valors negatius, i la possible causa cal buscar-la en la finalització de processos urbanístics de Mataró.

Davallada en el consum d'aigua de comerç i obres

T3

Finalment, pel que fa al consum d'aigua industrial el 1998, ha estat un 10% per sota del consum del 1997. Aquest descens es pot atribuir a una millora en l'eficiència de la maquinària industrial, cada cop menys consumidora d'aigua i d'energia, i també al trasllat d'algunes empreses importants consumidores d'aigua, que a la nova ubicació disposen de pous propis i per tant produeixen una davallada en el consum industrial. En el primer trimestre de 1999 s'ha produït un repunt en el consum d'aigua en la indústria: en aquest cas la causa podria trobar-se en l'increment de l'activitat industrial a l'inici de 1999.

Una possible causa de la davallada en el consum industrial d'aigua ha estat el trasllat d'empreses

G11, G12

Consum d'electricitat

T4 Consum elèctric de Mataró i la resta del Maresme. 1997 - 1r trimestre 1999

	MATARÓ				RESTA DEL MARESME			
	Domèstic		Comerç i indústria		Domèstic		Comerç i indústria	
	Cons. Kwh	Inc. %*	Cons. Kwh	Inc. %*	Cons. Kwh	Inc. %*	Cons. Kwh	Inc. %*
3r tr 1997	20.862.788	4.67%	48.687.600	6.35%	59.234.225	4.97%	121.581.663	8.34%
4t tr 1997	22.497.272	1.40%	51.466.545	12.77%	57.723.834	-1.41%	118.309.314	5.51%
1r tr 1998	27.163.947	-2.21%	50.166.707	5.30%	69.153.633	1.18%	105.447.027	8.60%
2n tr 1998	24.030.240	6.30%	50.569.035	9.58%	61.161.032	5.29%	113.896.566	6.87%
3r tr 1998	22.410.287	7.42%	52.651.621	8.14%	62.072.518	4.79%	131.287.652	7.98%
4t tr 1998	23.523.938	4.56%	53.215.923	3.40%	61.055.968	5.77%	121.854.419	3.00%
1r tr 1999	29.739.608	9.48%	47.785.014	-4.75%	75.155.671	8.68%	97.250.142	-7.77%

* Increment respecte el mateix trimestre de l'any anterior

Font.: Elaboració pròpia a partir de les dades d'ENHER. de Mataró.

G13 Consum elèctric de Mataró.

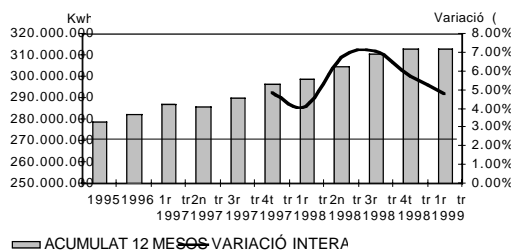

Consum elèctric de la resta del Maresme.

G14

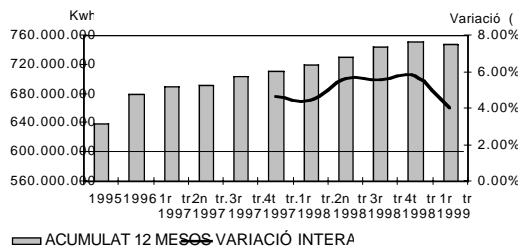

G15 Increment interanual del consum elèctric (Kwh). Mataró. 1998 - 1r trimestre 1999

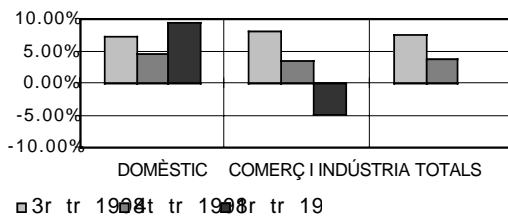

Increment interanual del consum elèctric (Kwh). Resta del Maresme. 1998 - 1r trimestre 1999

G16

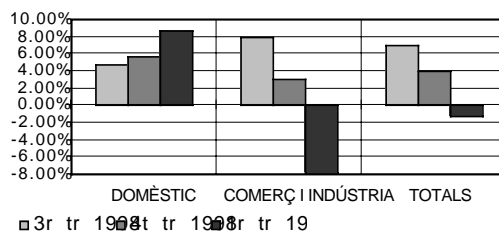

Font.: Elaboració pròpia a partir de les dades d'ENHER. Zona del Maresme.

Continua la tendència creixent del consum elèctric al llarg del 1998

El consum elèctric domèstic mostra el seu comportament estacional a Mataró, amb consums elevats en els mesos hivernals i baixos en el període estival. A la resta del Maresme, l'estiu és l'època de l'any amb un consum més elevat d'electricitat degut a l'arribada de turistes. Amb tot, sembla que el consum domèstic d'electricitat no tingui final, ja que en el darrer any els increments han estat constants, i en cap cas han estat per sota del 5%, tant a Mataró com a la resta del Maresme.

Pel que fa a les dades referents al consum elèctric per a usos comercials i industrials, al llarg de 1998 mostren un fort dinamisme durant els nou primers mesos, amb un creixement interanual

mitjà del 7,8%. Per contra, a l'últim trimestre, el creixement en comparació amb el mateix període de l'any anterior es redueix fins al 3,4%, i a un -4,7% en el primer trimestre de 1999. En el cas de la indústria, la construcció i els serveis, des del darrer trimestre de 1998, el decrement no es pot atribuir a una baixada del nivell d'activitat, ja que el procés de liberalització del sector elèctric permet a les grans empreses proveir-se en el mercat majorista i aquesta facturació no es recull a les dades. Per tant, cal tenir en compte la distorsió que produeix aquest fet. En canvi, en la facturació per a usos domèstics, a la qual no afecta la liberalització, s'ha registrat un increment del 9,5% respecte l'any anterior.

Evolució molt similar entre el consum elèctric de Mataró i el de la resta del Maresme

G13, G14
G15, G16
T4



Consum de gas canalitzat

T5 Consum de gas canalitzat a Mataró. 1991 - 1998

	Consum milers de tèrmies a Mataró				Variació nombre de tèrmies respecte l'any anterior			
	Domèstic	Comercial	Industrial	Total	Domèstic	Comercial	Industrial	Total
1991	62.572	32.332	227.211	322.115	-	-	-	-
1992	68.776	34.204	214.963	317.943	9.91%	5.79%	-5.39%	-1.30%
1993	66.240	30.551	185.636	282.427	-3.69%	-10.68%	-13.64%	-11.17%
1994	71.834	32.407	202.972	307.213	8.45%	6.08%	9.34%	8.78%
1995	70.240	30.446	202.128	302.814	-2.22%	-6.05%	-0.42%	-1.43%
1996	80.348	36.278	192.048	308.674	14.39%	19.16%	-4.99%	1.94%
1997	87.108	37.001	198.697	322.806	8.41%	1.99%	3.46%	4.58%
1998	93.587	39.556	211.724	344.867	7.44%	6.91%	6.56%	6.83%

Font: Gas Natural SDG, S.A.

G17 Evolució del consum domèstic de gas canalitzat a Mataró. 1991-1998

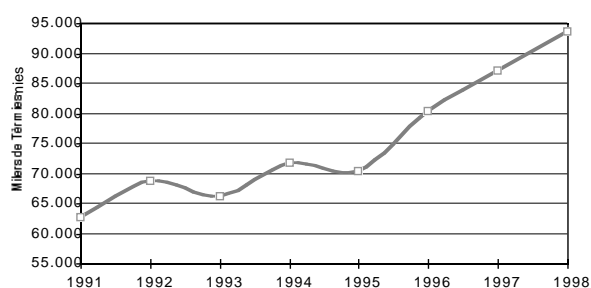

G18 Increment del consum de gas canalitzat respecte l'any anterior. Mataró 1994 - 1998

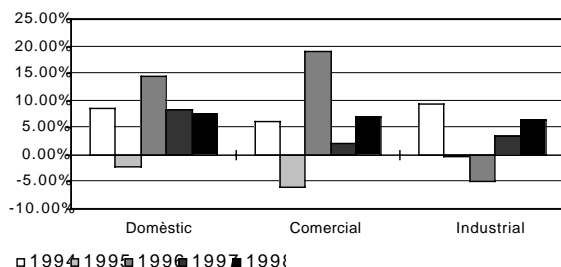

Font: Elaboració pròpia a partir de les dades de Gas Natural SDG, S.A.

Del 1996 ençà, el consum de gas no para de créixer

T5

Continua al llarg de 1998 el creixement en el consum de gas, fet que es va començar a produir fa tres anys. Aquesta variable, però, està influenciada per factors externs, com per exemple factors climàtics, mesures d'estalvi energètic o mesures ecològiques.

elevat. Aquest increment no es pot atribuir directament a factors climàtics, perquè 1998 ha estat un any força càlid, amb una temperatura mitjana de gairebé 17°C i amb precipitacions més aviat escasses.

També el consum de gas en la indústria i el comerç està passant per un bon moment, amb increments molt superiors als aconseguits el 1997. Aquest fet també apareix en el consum elèctric del 1998, en aconseguir un increment del 3%.

El consum domèstic torna a créixer per sobre del comercial i l'industrial

G17, G18

Matriculació de vehicles (turismes)

G19 Matriculació de vehicles (turismes) a Mataró. 1996 - 1999

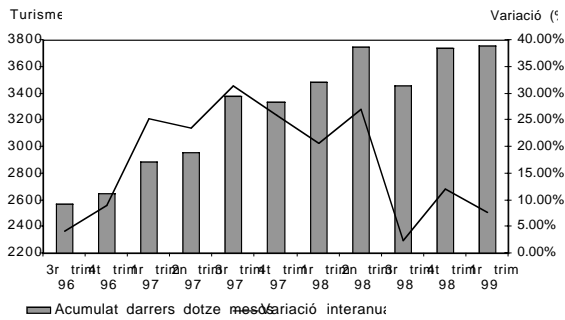

Font: Elaboració pròpia a partir de les dades de la Secció de Gestió Tributària de l'Àrea de Serveis Centrals de l'Ajuntament de Mataró.

Recuperació en els valors absoluts de matriculació de vehicles després d'un tercer trimestre amb valors baixos Després d'un tercer trimestre en què l'acumulat dels darrers dotze mesos de turismes matriculats a Mataró va disminuir lleugerament respecte els dos primers trimestres de 1998, sembla que la sèrie analitzada s'ha tornat a recuperar en el darrer trimestre de 1998 i en el primer trimestre de 1999, assolint valors al voltant dels 3750. Pel que fa a les taxes de creixement, tot i que els valors es troben lluny del 31% o del 26% que es van aconseguir en el segon i tercer trimestre de 1997 respectivament, s'ha aconse-

gut durant el quart trimestre de 1998 un augment del 12,2%, i del 7,6% en el primer trimestre de 1999, xifres força positives donat que els períodes comparats es troben dins del període en què aquest Pla Prever era ja vigent.

Tot i que semblava entreveure's una tendència decreixent en l'acumulat de turismes matriculats a Mataró, el bon moment pel que està passant el sector de l'automoció a tota Espanya també es veu reflectit a Mataró amb el restabliment a l'alça de la tendència.



Residus sòlids urbans

T6 Evolució del tractament de brossa. 1998 - 1999

	Mataró			Maresme*		
	TM brossa	Var. % ⁽¹⁾	Var. % ⁽²⁾	TM brossa	Var. % ⁽¹⁾	Var. % ⁽²⁾
gener 98	3.940.52	4.17%	-5.6%	8.068.32	2.24%	-6.4%
febrer 98	4.259.30	4.15%	8.1%	9.283.72	-1.00%	15.1%
març 98	4.114.24	1.42%	-3.4%	10.066.82	7.42%	8.4%
abril 98	4.529.56	5.27%	10.1%	11.038.40	4.45%	9.7%
maig 98	4.336.20	1.32%	-4.3%	11.982.60	5.70%	8.6%
juny 98	4.626.90	2.64%	6.7%	13.824.88	6.32%	15.4%
juliol 98	3.783.52	-1.39%	-18.2%	14.360.02	3.31%	3.9%
agost 98	4.374.24	4.28%	15.6%	11.910.20	7.81%	-17.1%
setem. 98	4.412.56	1.46%	0.9%	10.507.88	6.10%	-11.8%
octubre 98	4.188.58	0.03%	-5.1%	9.024.80	3.55%	-14.1%
novem. 98	4.522.48	7.11%	8.0%	9.679.72	8.93%	7.3%
desem. 98	4.362.04	4.52%	-3.5%	9.392.20	8.91%	-3.0%
gener. 99	3.911.22	-0.74%	-10.3%	8.153.08	1.05%	-13.2%
febrer 99	4.522.62	6.18%	15.6%	9.906.18	6.70%	21.5%
març 99	4.320.98	5.02%	-4.5%	10.609.98	5.40%	7.1%

*La resta de municipis del Maresme a excepció de Dosrius, Mongat, Tiana i Tordera.

(1) Variació percentual respecte el mateix període de l'any anterior

(2) Variació percentual respecte el mes anterior

TM = Tonelades Mètriques

Font: Elaboració pròpia a partir de les dades del Consorci per al Tractament de Residus Sòlids Urbans del Maresme.

Continua el creixement en el tractament de brossa a Mataró i la resta de la comarca Continua el creixement en el volum de brossa tractada dels darrers dotze mesos a la Planta de Reciclatge del Maresme, tant pel que fa a Mataró com a la Resta del Maresme*.

G20 Per tal de verificar que el creixement en el volum de residus tractats no sigui degut a un augment en la població, el que s'ha fet ha estat utilitzar l'acumulat dels darrers dotze mesos i dividir-lo pel nombre d'habitants que hi ha al padró d'habitants a finals de cada mes. Tal i com es pot comprovar en el gràfic, l'evolució és de creixement continuat, amb els lògics descensos estivals que tenen lloc a la nostra ciutat.

Per al segon trimestre de l'any, s'espera que el volum de brossa acumulada en el darrer any a Mataró sigui similar o fins i tot lleugerament inferior al del primer trimestre de l'any degut a que Mataró no és una ciutat eminentment turística, i

en els mesos estivals el valor volum de brossa tractada tendeix a disminuir.

Quant a la Resta del Maresme*, al contrari del que s'espera de la seva capital, per la seva vocació marcadament turística, es deixa entreveure un augment en el volum de brossa tractada a la Planta de Tractament del Maresme.

T6

A Mataró, el volum acumulat anual de brossa tractada continua creixent des del segon trimestre de 1997, però el ritme de creixement s'ha estabilitzat des fa un any en aproximadament el 3%.

A la Resta de la comarca del Maresme* també es produeix un creixement continuat del volum acumulat de brossa tractada, però en aquest cas el ritme de creixement continua augmentant de manera accelerada.

G21, G22

G20 Evolució del tractament d'RSU per càpita. Mataró. 1998 - 1999

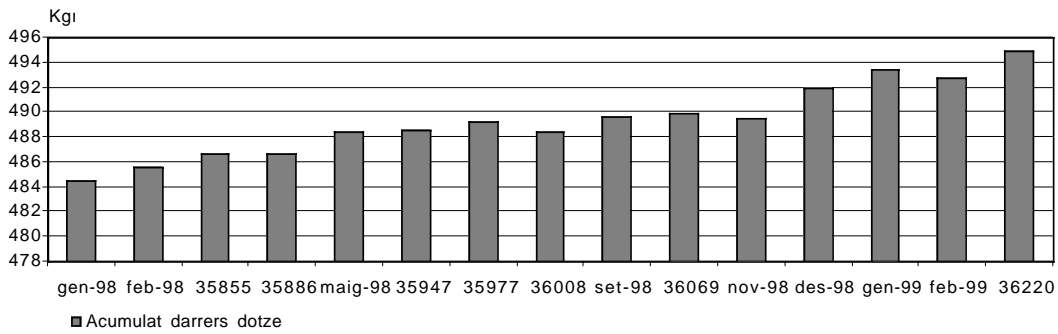

G21 Residus Sòlids Urbans de Mataró. 1996 - 1999

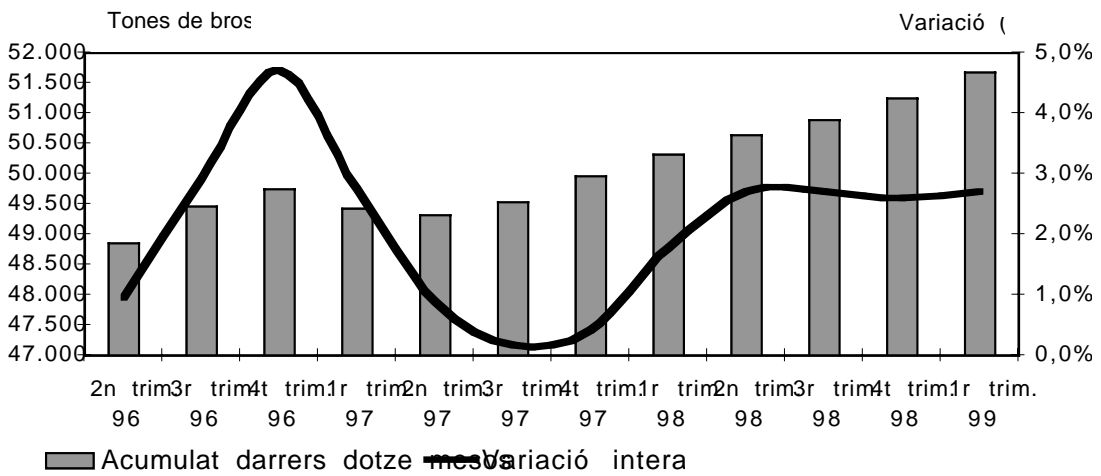

G22 Residus Sòlids Urbans de la resta del Maresme*. 1996 - 1999

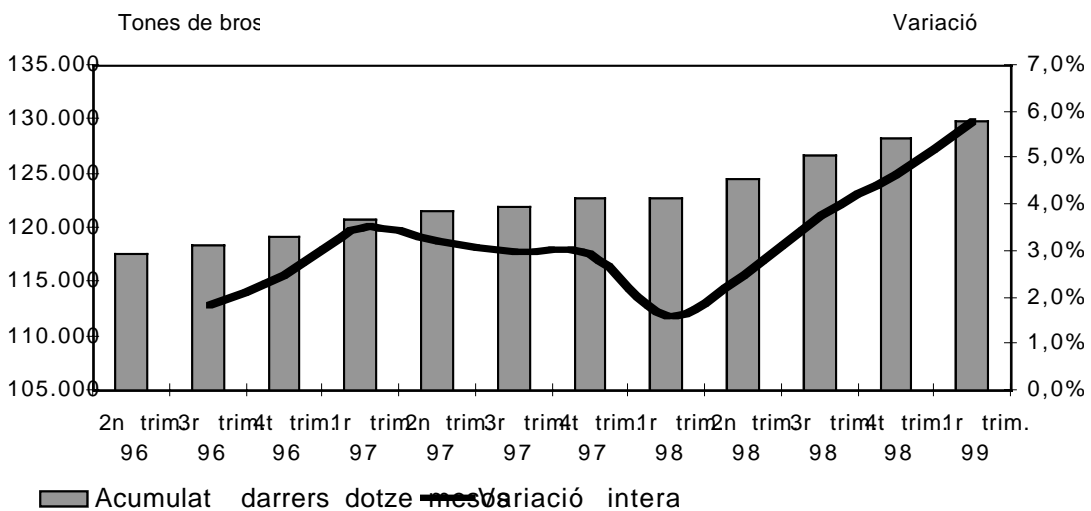

Font: Elaboració pròpia a partir de les dades del Consorci per al Tractament de Residus Sòlids Urbans del Maresme.

Per tal d'aconseguir una desestacionalització de les sèries, es pot procedir a fer l'acumulat de tones tractades dels últims dotze mesos, donat que es tracta d'una variable força estacional.



Habitatge

Habitatges iniciats per tipologia

Tal i com ja s'apuntava en anteriors informes, es confirma la davallada en el nombre d'habitatges iniciats a Mataró.



Habitatge iniciats per tipologia

T7 Evolució del nombre d'habitatges iniciats a Mataró. 1996 - 1r trimestre 1999

Unifamiliars	<50 m ²	51 a 75	76 a 100	101 a 125	126 a 150	>150 m ²	Total
1994	36	53	111	304	226	551	1.281
1995	11	44	130	127	164	548	1.024
1996	17	68	136	217	198	438	1.074
1997	17	98	197	311	205	537	1.365
1998	0	1	47	22	8	92	170
1r trim. 98	0	5	3	0	20	25	53
1r trim. 99	2	0	2	0	1	28	33
Plurifamiliars	<50 m ²	51 a 75	76 a 100	101 a 125	126 a 150	>150 m ²	Total
1994	4	118	453	471	488	186	1.720
1995	0	131	303	469	218	309	1.430
1996	35	151	592	650	281	178	1.887
1997	23	345	765	1213	354	197	2.897
1998	0	22	67	336	246	347	1.018
1r trim. 98	0	0	30	183	112	57	382
1r trim. 99	2	73	82	63	0	30	250
Total	<50 m ²	51 a 75	76 a 100	101 a 125	126 a 150	>150 m ²	Total
1994	40	171	564	775	714	737	3.001
1995	11	175	433	596	382	857	2.454
1996	52	219	728	867	479	616	2.961
1997	40	443	962	1524	559	734	4.262
1998	0	23	114	358	254	439	1.188
1r trim. 98	0	5	33	183	132	82	435
1r trim. 99	4	73	84	63	1	58	283

Font: Direcció General d'Arquitectura i Habitatge de la Generalitat de Catalunya.

Recuperació en el quart trimestre de 1998 en la construcció d'habitatges a Mataró.

En la comparació interanual, Mataró és l'únic àmbit que presenta un decrement.

T7

En el tercer trimestre de 1998, la disminució en l'inici de construcció d'habitatges a Mataró va ser espectacular, apropant-se al 60%. Aquest descens vertiginós es va veure frenat en el darrer trimestre de l'any, i 1998 va acabar amb un decrement del 15% en el nombre d'habitatges iniciats respecte de 1997. Una de les causes d'aquest bon comportament del nombre d'habitatges que es dona en els darrers tres mesos de 1998 és l'inici de noves promocions urbanístiques a Mataró; tanmateix, tot i ser d'una magnitud de certa importància, resten lluny del projecte urbanístic de Via Europa, que va suposar la revifada del sector de la construcció a la ciutat. Un fet similar ha tingut lloc a la resta d'àmbits analitzats. Fins al tercer trimestre, tant el Maresme, com la província de Barcelona i Catalunya, presentaven decrements en la comparació interanual, però el revifament del darrer trimestre ha estat clau perquè en acabar l'any hagin aconseguit un increment interanual positiu.

En el desglossament per tipologies, a Mataró el decrement en habitatges unifamiliars i en plurifamiliars ha presentat valors similars, un 13% i un 15% respectivament. En canvi, els increments més importants assolits al Maresme,

Barcelona i Catalunya s'han produït en els habitatges unifamiliars, mentre que en el cas dels plurifamiliars han estat més modestos.

G23, G24, G25
G26, G27, G28

Amb els gràfics de l'evolució temporal dels habitatges iniciats segons superfície es pot observar que Mataró segueix un comportament diferent del dels altres tres àmbits; a la comarca del Maresme, Barcelona i Catalunya, el total d'habitatges iniciats ha seguit un camí de creixement continu des de 1995, aconseguint el punt màxim el 1998. En canvi, l'evolució seguida per Mataró aconsegueix el seu màxim al llarg de 1997.

El preu mitjà del m² construït a Mataró durant 1998 continua situat a un nivell mitjà-baix en comparació amb altres municipis de la Regió Metropolitana de Barcelona, si bé l'increment del preu ha estat del 20% i ja supera el preu de ciutats com Granollers o Ripollet. Malgrat aquest important augment, els preus de l'habitatge a Mataró continuen lluny de valors com els de Cerdanyola, Sant Cugat o Sant Just Desvern.

El preu del m² construït a Mataró ha pujat un 20% en el darrer any.

Pel que fa a l'evolució dels preus dels habitatges, durant 1998 s'ha accentuat el canvi de tendència que ja va tenir lloc l'any 1997, però en aquest perí-

¹ Aquesta conurbació inclou Badalona, Cerdanyola del Vallès, Gavà, l'Hospitalet de Llobregat, Ripollet, Sant Cugat del Vallès, Sant Just Desvern.

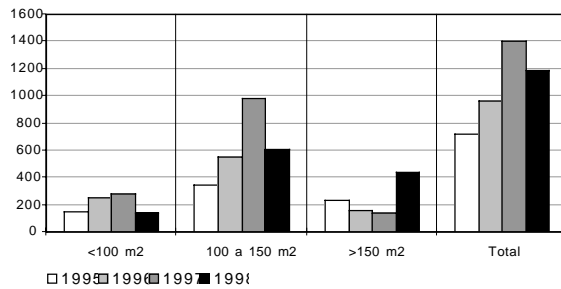
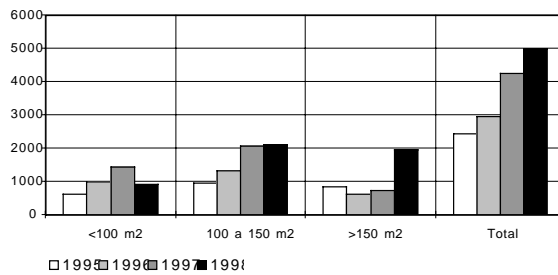
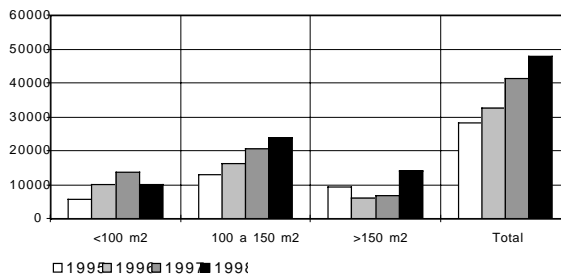
G23 Evolució dels habitatges iniciats a Mataró. 1995 - 1998

G24 Evolució dels habitatges iniciats al Maresme. 1995 - 1999

G25 Evolució dels habitatges iniciats a Barcelona. 1995 - 1998

Font: Elaboració pròpia a partir de les dades de la Direcció General d'Arquitectura i Habitatge de la Generalitat de Catalunya.

G29 ode ha estat molt bruscat, perquè el preu (en pessetes constants) se situa en valors similars als assolits en el període olímpic i preolímpic. Aquest canvi també s'ha produït a Barcelona i la seva conurbació¹, però no ha estat tan accentuat com a Mataró, i en tots dos àmbits els preus dels habitatges se situen en valors similars.

El nombre d'habitatges iniciats per càpita al llarg de 1998 és a Mataró molt similar al de Catalunya.

Per tal de fer una comparació homogènia entre els diferents àmbits, pot dividir-se el nombre d'habitatges dels quals s'ha iniciat la construcció pel nombre d'habitants que hi ha a l'àmbit, segons el cens de 1996. Agafant com a punt de referència Catalunya l'any 1996 (base 100).

Al llarg de 1998, Mataró s'ha caracteritzat per la construcció d'habitatges de major superfície, no més superat pel conjunt de la comarca del Maresme, mentre que ha registrat el menor nivell de construcció, respecte dels altres àmbits analitzats, en habitatges més petits.

G30

El gràfic d'evolució temporal mostra com els àmbits analitzats, excepte Mataró, obtenen millors ratios el 1998 que el 1997. Tanmateix, tot i la disminució patida per Mataró, el 1998 només el Maresme supera clarament a Mataró pel que fa al nombre d'habitatges iniciats per càpita.



G26 Evolució dels habitatges iniciats a Catalunya. 1995 - 1998

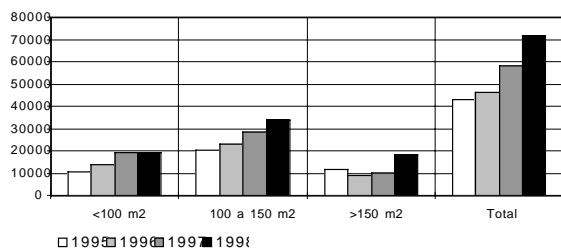

G27 Evolució del preu mitjà/m² dels habitatges construïts. Base 1989. Ptes. constants. 1989-1998

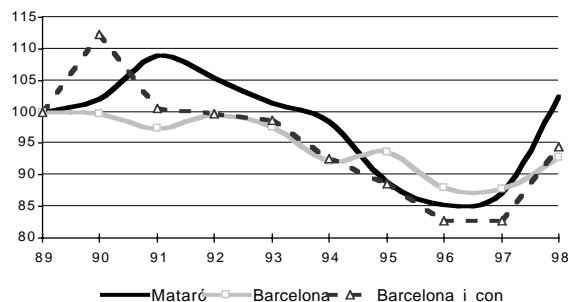

G28 Preu mitjà m² construït d'alguns municipis de la RMB. 1997 - 1998

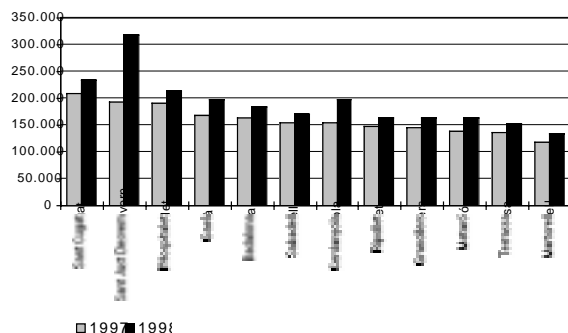

G29 Habitatges iniciats per càpita. Catalunya base 100 (1996). 1998

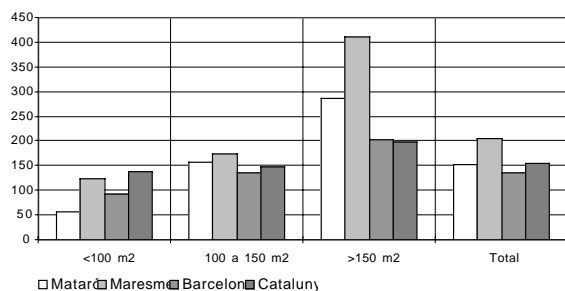

G30 Evolució del total d'habitatges iniciats per càpita. Catalunya base 100 (1996)

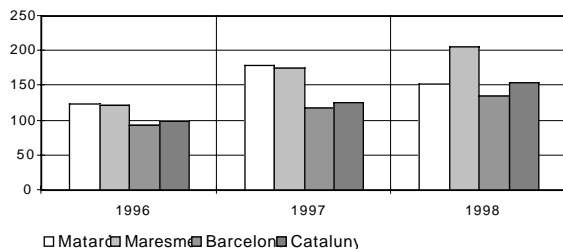

Font: Elaboració pròpia a partir de les dades de la Direcció General d'Arquitectura i Habitatge de la Generalitat de Catalunya.



Activitat i estructura empresarial

Activitat i estructura empresarial a Mataró i el Maresme

Terciarització de l'economia de Mataró i el Maresme

Llicències d'activitats

El gruix d'indicadors analitzats apunten la continuïtat de la conjuntura favorable de la ciutat. Així ho confirmen tant el nombre de treballadors assalariats, el nombre d'empreses (centres de cotització a la Seguretat Social), com el nombre llicències d'activitats sol·licitades.



Activitat i estructura empresarial a Mataró i al Maresme

T8 Evolució del nombre d'empreses i assalariats a Mataró. 1997 - 1998

Nombre	12/97	03/98	06/98	09/98	12/98
Assalariats	21.874	22.762	23.229	22.723	23.434
Empreses	3.604	3.696	3.729	3.684	3.764
Ass. / Empr.	6,07	6,16	6,23	6,17	6,23
Incr. anual %	12/97	03/98	06/98	09/98	12/98
Assalariats	6,92%	7,99%	8,21%	5,15%	7,13%
Empreses	3,92%	4,67%	4,16%	4,39%	4,44%
Ass. / Empr.	2,88%	3,17%	3,89%	0,72%	2,58%

G31 Empreses i assalariats. Mataró. 1996 - 1998

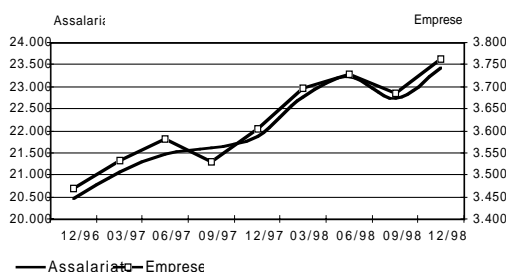

Assalariats per empresa. Mataró. 1996 - 1998

G32

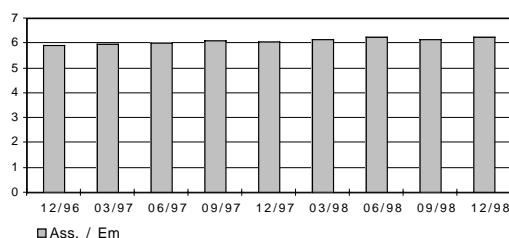

T9 Evolució del nombre d'empreses i assalariats a Catalunya. 1997 - 1998

Nombre	12/97	03/98	06/98	09/98	12/98
Assalariats	1.857.480	1.916.256	1.984.912	1.980.238	1.981.904
Empreses	237.988	241.233	246.517	243.299	244.514
Ass. / Empr.	7,80	7,94	8,05	8,14	8,11
Incr. anual %	12/97	03/98	06/98	09/98	12/98
Assalariats	5,74%	6,07%	6,10%	5,90%	6,70%
Empreses	2,27%	1,77%	2,01%	2,14%	2,74%
Ass. / Empr.	3,40%	4,23%	4,01%	3,67%	3,85%

Font: Elaboració pròpia a partir de les dades del Departament de Treball de la Generalitat

Mataró

Es manté el creixement del nombre de treballadors assalariats

En el primer semestre de 1998 es va aconseguir el creixement interanual més important de la sèrie de treballadors assalariats amb un 8,2%. En la segona meitat de l'any, l'increment assolit, tot i no ser tan elevat, ha estat prou important, superant el 7%. En valors absoluts s'ha assolit un altre cop el valor màxim en la sèrie, amb 23.434 treballadors assalariats, 1.560 més que els que hi havia en el mes de desembre de 1997, i 205 més que en l'anterior màxim històric del mes de juny.

La sèrie de les empreses amb treballadors assalariats (centres de cotització de la Seguretat

Social) també continua la tendència al creixement sostingut i, com en el cas dels assalariats, les empreses aconsegueixen en el mes de desembre el valor més gran de la sèrie, amb 3.764, que representa un augment del 4,4% sobre les empreses que hi havia un any abans. Aquest increment es troba 1,7 punts percentuals per sobre de l'increment registrat a Catalunya.

Mataró acaba 1998 amb més de 3.700 empreses

T8, T9

Una possible causa d'aquesta evolució tan positiva de la sèrie dels assalariats i dels centres de cotització de Mataró és el bon moment de l'economia catalana, que amb els registres del 1998 es troba en una fase expansiva de 60 mesos de durada.

G31, G32

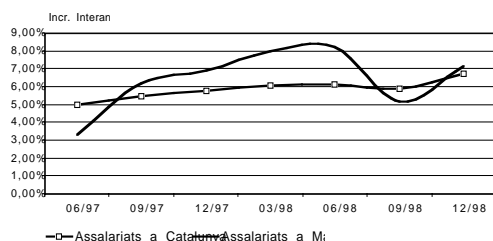
G33 Evolució de l'increment dels assalariats. Mataró i Catalunya. 1997-1998

T10 Estructura empresarial (mínim 1 assalariat) de Mataró. 4t trimestre 1997 - 4t trimestre 1998

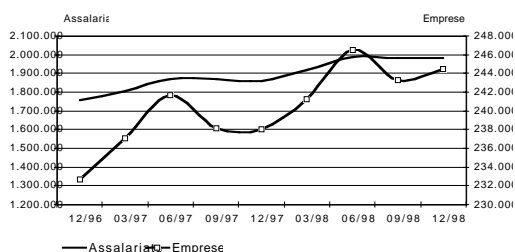
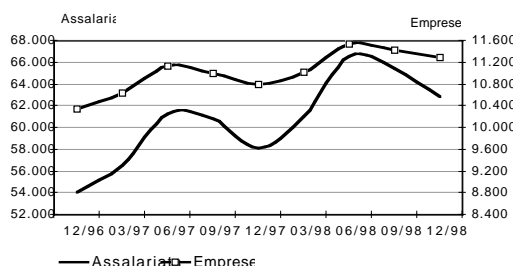
	Total	D'1 a 5	6 a 10	11 a 25	26 a 50	51 a 100	101 a 250	251 a 500	> 500
12 / 1997									
Assalariats	21.804	5.513	2.898	4.241	3.410	1.831	1.702	846	1.363
Perc. / total	100%	25,28%	13,29%	19,45%	15,64%	8,40%	7,81%	3,88%	6,25%
Empreses	3.590	2.805	381	267	95	27	11	2	2
Perc. / total	100%	78,13%	10,61%	7,44%	2,65%	0,75%	0,31%	0,06%	0,06%
12 / 1998									
Assalariats	23.434	5.648	3.301	4.551	3.566	2.192	2.244	434	1.498
Perc. / total	100%	24,10%	14,09%	19,42%	15,22%	9,35%	9,58%	1,85%	6,39%
Empreses	3.740	2.873	431	285	101	32	15	1	2
Perc. / total	100%	76,82%	11,52%	7,62%	2,70%	0,86%	0,40%	0,03%	0,05%

G34 Empreses i assalariats. Catalunya. 1996 - 1998

Empreses i assalariats. El Maresme. 1996 - 1998

Font: Elaboració pròpia a partir de les dades del Departament de Treball de la Generalitat

El creixement d'assalariats a Mataró continua sent més important que a Catalunya

De la comparació de l'evolució de la sèrie dels increments interanuals dels assalariats de Catalunya amb Mataró, se'n desprèn que malgrat la davallada del tercer trimestre, Mataró continua tenint un ritme de creixement més accelerat que el de Catalunya.

G33, G34 Abans d'analitzar la distribució de la massa assalariada en funció de la dimensió de l'empresa, cal fer esment del fet que en un any la mida de les empreses mataronines ha crescut un 2,6% i que el nombre d'assalariats per empresa se situa en 6,2. Tot i això, encara està uns dos treballadors per sota de la mitjana de Catalunya.

En la desagregació per trams, les empreses de no més de 10 treballadors i les que en tenen entre 11 i 50, acumulen una proporció d'assalariats lleugerament inferior a la del mes de desembre de 1997. El creixement de la plantilla mitjana també es veu reflectit en l'increment del

pes dels assalariats que corresponen a les empreses que tenen entre 50 i 100 assalariats, que l'any 1997 concentraven el 8,4% dels assalariats i l'any 1998 arriben a un 9,3%.

Pel que fa a les empreses de Mataró, l'evolució de la representativitat per trams en el darrer any no ha estat gaire significativa. Així, les microempreses continuen representant més del 88% del total de les empreses. A Catalunya, aquest percentatge és molt similar i se situa en el 87,5%.

La diferència entre Mataró i Catalunya de dos treballadors assalariats en les dimensions mitjanes de les empreses ja deixa entreveure la diferent estructuració empresarial d'ambdós àmbits. Així, a Mataró un 72,8% dels assalariats treballen en empreses que tenen entre 1 i 50 treballadors assalariats, mentre que a Catalunya aquest percentatge es redueix al 54,2%.

La proporció de microempreses a Mataró i Catalunya és similar

T10

T11 Evolució del nombre d'empreses i assalariats al Maresme. 1997 - 1998

Nombre	12/97	03/98	06/98	09/98	12/98
Assalariats	58.063	60.965	66.481	65.405	62.822
Empreses	10.796	11.015	11.531	11.413	11.294
Ass. / Empr.	5,38	5,53	5,77	5,73	5,56
Incr. anual %	12/97	03/98	06/98	09/98	12/98
Assalariats	7,52%	7,79%	8,53%	7,67%	8,20%
Empreses	4,39%	3,56%	3,59%	3,77%	4,61%
Ass. / Empr.	3,00%	4,08%	4,77%	3,75%	3,43%

Font: Elaboració pròpia a partir de les dades del Departament de Treball de la Generalitat

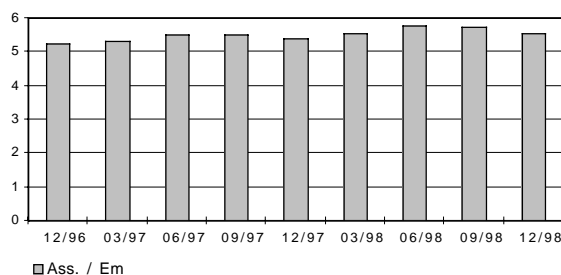
G36 Assalariats per empresa. El Maresme. 1996 - 1998

Font: Elaboració pròpia a partir de les dades del Departament de Treball de la Generalitat

T12 Estructura empresarial (mínim 1 assalariat) al Maresme. 4t trimestre 1997 - 4t trimestre 1998

12 / 1998	Total	D'1 a 5	6 a 10	11 a 25	26 a 50	51 a 100	101 a 250	251 a 500	> 500
Assalariats	58.063	16.263	8.157	11.181	8.247	4.490	4.868	3.424	1.433
Perc. / total	100%	28,01%	14,05%	19,26%	14,20%	7,73%	8,38%	5,90%	2,47%
Empreses	10.753	8.627	1.079	703	236	66	31	9	2
Perc. / total	100%	80,23%	10,03%	6,54%	2,19%	0,61%	0,29%	0,08%	0,02%
12 / 1997	Total	D'1 a 5	6 a 10	11 a 25	26 a 50	51 a 100	101 a 250	251 a 500	> 500
Assalariats	62.822	16.785	9.145	11.874	9.352	5.819	5.144	2.679	2.024
Perc. / total	100%	26,72%	14,56%	18,90%	14,89%	9,26%	8,19%	4,26%	3,22%
Empreses	11.216	8.861	1.212	746	270	85	32	7	3
Perc. / total	100%	79,00%	10,81%	6,65%	2,41%	0,76%	0,29%	0,06%	0,03%

Font: Elaboració pròpia a partir de les dades del Departament de Treball de la Generalitat

El Maresme

Superats els mesos d'estiu el nombre d'assalariats al Maresme es consolida per sobre dels 60.000

T11 Acabat 1998, el nombre de treballadors assalariats s'ha situat en 62.822, i les empreses en 11.294. Aquestes dades suposen una davallada respecte de les del tercer trimestre, que eren del 3,95% i de l'1% respectivament. L'any 1997 la disminució que es va produir en el darrer trimestre de l'any va ser més elevada, el nombre d'assalariats va caure en un 4,4% i les empreses en un 1,8%. Aquesta disminució s'explica per l'orientació turística pròpia de la comarca.

A la comarca del Maresme, tot i que hi ha una clara tendència al creixement, aquesta presenta unes oscil·lacions que no apareixen en les dades de Mataró. Aquestes variacions tant accentuades re-

velen el major vessant turístic del conjunt de la comarca, en relació al de la seva capital.

G35, G36

El nombre mitjà de treballadors per empresa al Maresme s'ha situat en 5,56, per sobre dels 5,38 que va haver-hi un any abans. Tot i l'increment experimentat per la dimensió de la plantilla a la comarca, a Mataró encara es manté per sota dels 6,23 assalariats per empresa.

T12

A causa d'aquesta dimensió mitjana de les empreses del Maresme respecte de les de Mataró, una major part dels assalariats es concentra en empreses de menys de 10 treballadors. Així, al Maresme un 41,3% dels assalariats treballa en microempreses, mentre que a Mataró només hi treballa un 38,2%.

T13 Nombre d'empreses i assalariats segons subsectors. Mataró. 1997 - 4t trimestre 1998

Sector	desembre-1997			març-1998			juny-1998			setembre-1998			desembre-1998		
	Ass.	Empr.	A/E	Ass.	Empr.	A/E	Ass.	Empr.	A/E	Ass.	Empr.	A/E	Ass.	Empr.	A/E
Agricultura i pesca	42	5	8,40	41	5	8,20	57	5	11,40	45	3	15,00	41	2	20,50
Ind. extrac., energia i aigua	107	5	21,40	101	5	20,20	102	5	20,40	103	5	20,60	103	5	20,60
Ind. manuf.	7.794	1.071	7,28	8.196	1.108	7,40	8.263	1.110	7,44	7.975	1.101	7,24	8.179	1.092	7,49
Construcció	1.332	296	4,50	1.552	331	4,69	1.696	356	4,76	1.726	347	4,97	1.709	366	4,67
Comerç i reparacions	4.362	1.059	4,12	4.550	1.070	4,25	4.540	1.042	4,36	4.282	1.038	4,13	4.460	1.071	4,16
Hoteleria	665	242	2,75	683	242	2,82	708	248	2,85	701	240	2,92	680	240	2,83
Transp. i comunic.	435	87	5,00	453	87	5,21	457	86	5,31	464	84	5,52	490	92	5,33
Mediació financera	747	41	18,22	756	38	19,89	760	37	20,54	745	37	20,14	756	37	20,43
Activ. immob. i serv. empres.	1.402	321	4,37	1.486	321	4,63	1.625	335	4,85	1.674	336	4,98	1.657	349	4,75
Serv. personals i altres	1.917	257	7,46	1.916	262	7,31	2.039	274	7,44	1.922	264	7,28	1.969	267	7,37
Educació	1.438	97	14,82	1.479	97	15,25	1.381	93	14,85	1.447	93	15,56	1.531	107	14,31
Activ. sanit. i serv. socials	1.627	119	13,67	1.529	121	12,64	1.581	117	13,51	1.616	119	13,58	1.841	121	15,21
No consta	6	4	1,50	20	9	2,22	20	16	1,25	23	17	1,35	18	15	1,20
Total Mataró	21.874	3.604	6,07	22.762	3.696	6,16	23.229	3.724	6,24	22.723	3.684	6,17	23.434	3.764	6,23

Font: Elaboració pròpia a partir de les dades del Departament de Treball de la Generalitat

T14 Evolució del pes dels assalariats i de les empreses segons subsectors. Mataró. 1997 - 4t trimestre 1998

Sector	desembre-1997		març-1998		juny-1998		setembre-1998		desembre-1998	
	Assalariats	Empreses	Assalariats	Empreses	Assalariats	Empreses	Assalariats	Empreses	Assalariats	Empreses
Agricultura i pesca	0,19%	0,14%	0,18%	0,14%	0,25%	0,13%	0,20%	0,08%	0,17%	0,05%
Ind. extrac., energia i aigua	0,49%	0,14%	0,44%	0,14%	0,44%	0,13%	0,45%	0,14%	0,44%	0,13%
Ind. manuf.	35,63%	29,72%	36,01%	29,98%	35,57%	29,81%	35,10%	29,89%	34,90%	29,01%
Construcció	6,09%	8,21%	6,82%	8,96%	7,30%	9,56%	7,60%	9,42%	7,29%	9,72%
Comerç i reparacions	19,94%	29,38%	19,99%	28,95%	19,54%	27,98%	18,84%	28,18%	19,03%	28,45%
Hoteleria	3,04%	6,71%	3,00%	6,55%	3,05%	6,66%	3,08%	6,51%	2,90%	6,38%
Transp. i comunic.	1,99%	2,41%	1,99%	2,35%	1,97%	2,31%	2,04%	2,28%	2,09%	2,44%
Mediació financera	3,42%	1,14%	3,32%	1,03%	3,27%	0,99%	3,28%	1,00%	3,23%	0,98%
Act. imm. i serv. empres.	6,41%	8,91%	6,53%	8,69%	7,00%	9,00%	7,37%	9,12%	7,07%	9,27%
Serv. personals i altres	8,76%	7,13%	8,42%	7,09%	8,78%	7,36%	8,46%	7,17%	8,40%	7,09%
Educació	6,57%	2,69%	6,50%	2,62%	5,95%	2,50%	6,37%	2,52%	6,53%	2,84%
Activ. sanit. i serv. soc.	7,44%	3,30%	6,72%	3,27%	6,81%	3,14%	7,11%	3,23%	7,86%	3,21%
No consta	0,03%	0,11%	0,09%	0,24%	0,09%	0,43%	0,10%	0,46%	0,08%	0,40%
Total Mataró	100,00%	100,00%	100,00%	100,00%	100,00%	100,00%	100,00%	100,00%	100,00%	100,00%

Font: Elaboració pròpia a partir de les dades del Departament de Treball de la Generalitat

Evolució sectorial a Mataró

Fins al mes de juny de 1998 i al llarg de gairebé dos anys, s'ha produït un creixement ininterromput en el nombre de treballadors assalariats. Ha estat en el tercer trimestre que s'ha produït un decreixement respecte de les xifres del trimestre anterior, però en els darrers tres mesos de l'any s'ha tornat a recuperar aquesta tendència al creixement i s'ha assolit un nou màxim en l'àmbit dels assalariats.

Una vegada més, hem de tornar a destacar l'increment interanual aconseguit en el sector de la construcció en el quart trimestre de 1998, amb un 28,3%. Cal, però, parar atenció a l'evolució segui-

da en la segona meitat de l'any, perquè s'ha produït una disminució de l'1%, mentre que en el segon semestre de 1997 es va produir un increment del 13,4%. Això podria ser un símptoma d'esgotament en el creixement del sector a Mataró.

Un altre subsector que ha tingut un creixement important en el darrer any ha estat el dedicat a l'activitat immobiliària que, amb un 18,2%, ha augmentat en 255 el nombre de treballadors assalariats, fet que demostra el bon moment pel que passa l'habitatge.

Aquest increment en la construcció es reflecteix en el pes cada cop més important que està adquirint el total d'assalariats, perquè en

T15 Relació de subsectors amb major guany i pèrdua de treballadors assalariats. Mataró. 1997 - 1998

Sectors amb major guany	CAAE	des.-97	des.-98	Incr. %	Var.
Construcció	45	1.332	1.709	28,30%	377
Ind. de la confecció i pel·leteria	18	1.645	2.081	26,50%	436
Altres activitats empresarials	74	1.097	1.306	19,05%	209
Comerç a l'engròs	51	1.300	1.539	18,38%	239
Activitats sanitàries i veterinàries	85	1.627	1.841	13,15%	214
Sectors amb major pèrdua	CAAE	des.-97	des.-98	Incr. %	Var.
Indústria de la construcció maquinària	29	306	202	-33,99%	-104
Act. recreatives, culturals i esportives	92	556	387	-30,40%	-169
Fabricació productes de cautxú i plàstic	25	196	167	-14,80%	-29
Comerç al detall	52	2.419	2.235	-7,61%	-184
Indústria tèxtil	17	3.245	3.198	-1,45%	-47

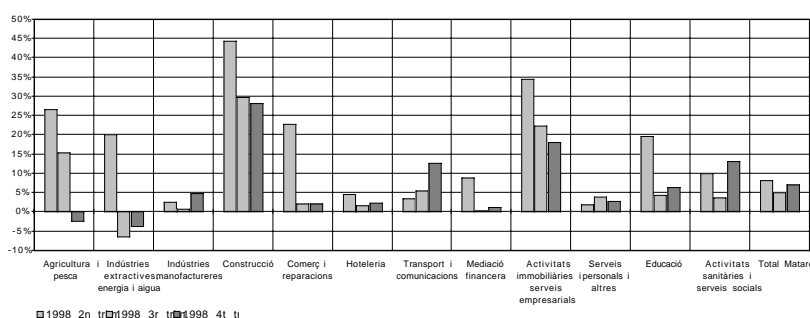
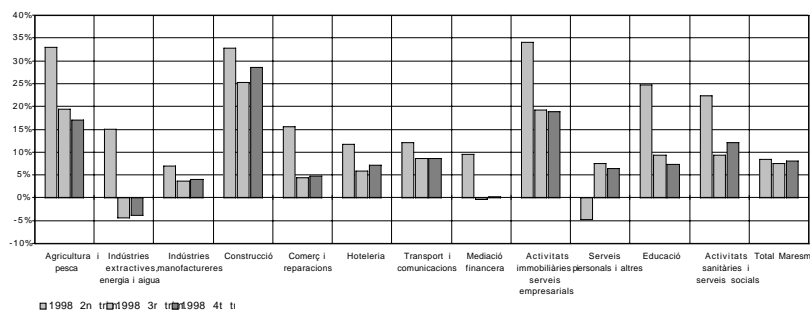
G37 Increment del nombre de treballadors assalariats respecte el mateix trimestre de l'any anterior. Mataró (paràgrafs CCAE 93). 1998

G38 Increment del nombre de treballadors assalariats respecte el mateix trimestre de l'any anterior. El Maresme (paràgraf CCAE93). 1998

Font: Elaboració pròpia a partir de les dades del Departament de Treball de la Generalitat

un any el sector ha passat d'acumular el 6% de tota la massa assalariada, a tenir-ne més d'un 7%. Tot i aquest guany, els sectors més importants continuen sent la indústria manufacturera i el sector del comerç i les reparacions, que entre ambdós acumulen el 54% dels treballadors assalariats de Mataró.

T14

Pel que fa al nombre d'empreses amb treballadors assalariats, també destaca el creixement en la construcció que, amb un 23,6%, presenta l'augment més remarcable, seguit pel de l'educació amb un 10,3%. També cal fer referència a l'increment aconseguit pel sector de les activitats immobiliàries, amb un

8,7% més de centres que fa un any.

G37

En l'últim any la dimensió mitjana de les empreses mataronines ha crescut un 2,6%, superant clarament els 6 assalariats per empresa. Per subsectors, destaquen el d'activitat sanitària i serveis socials, amb més de 15 assalariats, i el de mediació financera amb 20,4 assalariats. L'agricultura i la pesca es mereix un capítol apart, perquè ha passat de tenir 8,4 assalariats a tenir-ne 20,5 en un any; tanmateix, aquest increment és degut a la progressiva desaparició de centres del sector, que va començar l'any amb 5 i l'ha acabat amb 2, però mantenint-se el nombre d'assalariats.

T15

T16 Nombre d'empreses i assalariats segons subsectors. Maresme. 1997 - 4t trimestre 1998

Sector	desembre-1997			març- 1998			juny -1998			setembre-1998			desembre-1998		
	Ass.	Empr.	A/E	Ass.	Empr.	A/E	Ass.	Empr.	A/E	Ass.	Empr.	A/E	Ass.	Empr.	A/E
Agricultura i pesca	129	44	2,93	151	50	3,02	165	46	3,59	153	43	3,56	151	43	3,51
Ind extrac., ener./aigua	158	17	9,29	155	17	9,12	153	17	9,00	154	16	9,63	152	17	8,94
Ind. manuf.	21.203	2.558	8,29	22.120	2.584	8,56	22.464	2.580	8,71	21.968	2.546	8,63	22.075	2.565	8,61
Construcció	4.568	1.167	3,91	5.210	1.260	4,13	5.688	1.318	4,32	5.673	1.316	4,31	5.879	1.394	4,22
Comerç i reparacions	10.469	2.952	3,55	10.846	2.990	3,63	11.480	3.104	3,70	11.083	3.075	3,60	10.968	3.018	3,63
Hoteleria	3.752	1.021	3,67	4.266	1.032	4,13	7.309	1.290	5,67	7.033	1.247	5,64	4.023	1.045	3,85
Transp. i comunic.	1.279	321	3,98	1.352	332	4,07	1.512	345	4,38	1.526	340	4,49	1.389	341	4,07
Mediació financera	918	100	9,18	927	96	9,66	949	94	10,10	928	91	10,20	920	91	10,11
Activ. im./serv. empr.	3.074	889	3,46	3.279	904	3,63	3.538	955	3,70	3.673	960	3,83	3.657	972	3,76
Serv. personals i altres	5.795	1.068	5,43	5.864	1.081	5,42	6.431	1.109	5,80	6.193	1.088	5,69	6.174	1.082	5,71
Educació	3.201	315	10,16	3.295	309	10,66	3.096	302	10,25	3.216	295	10,90	3.435	330	10,41
Activ. sanit./serv. soc.	3.483	319	10,92	3.435	322	10,67	3.625	324	11,19	3.710	328	11,31	3.909	330	11,85
No consta	34	25	1,36	65	38	1,71	71	47	1,51	95	68	1,40	90	66	1,36
Total Maresme	58.063	10.796	5,38	60.965	11.015	5,53	66.481	11.531	5,77	65.405	11.413	5,73	62.822	11.294	5,56

Font: Elaboració pròpia a partir de les dades del Departament de Treball de la Generalitat

T17 Relació dels subsectors amb major guany i pèrdua de treballadors assalariats. El Maresme. 1997 - 1998

Sectors amb major guany	CCAE	des.-97	des.-98	Incr. %	Var.
Construcció	45	4.568	5.879	28,70%	1311
Ind. de la confecció i pel·leteria	18	2.436	2.998	23,07%	562
Altres activitats empresarials	74	2.372	2.880	21,42%	508
Comerç a l'engrós	51	3.627	4.081	12,52%	454
Activitats sanitàries i veterinàries	85	3.752	4.023	7,22%	271
Sectors amb major pèrdua	CCAE	des.-97	des.-98	Incr. %	Var.
Indústria de la construcció maquinària	29	1.167	1.024	-12,25%	-143
Fabricació de material electrònic	32	204	180	-11,76%	-24
Activit. auxiliars a intermediació financera	67	214	193	-9,81%	-21
Fabric. de productes de cautxú i plàstic	25	549	512	-6,74%	-37
Comerç al detall	52	5.431	5.398	-0,61%	-33

Font: Elaboració pròpia a partir de les dades del Departament de Treball de la Generalitat

Evolució sectorial al Maresme

Al llarg de 1998 s'han anat registrant increments interanuals continuats que han situat la mitjana anual d'assalariats a la comarca molt a prop dels 64.000, mentre que el 1997 la mitjana va ser de poc més de 59.000.

Com a Mataró, els sectors de la comarca amb més creixement en el darrer any han estat la construcció i el sector immobiliari i de serveis a les empreses, amb un increment del 28,7% i del 19% respectivament.

La indústria extractiva ha estat l'únic subsector que ha patit una pèrdua d'assalariats entre desembre de 1997 i desembre de 1998.

Pel que fa a l'evolució del nombre de centres, com amb la sèrie dels assalariats, les empreses de la construcció i les dedicades a l'activitat immobiliària són les que han incrementat més ràpidament el seu nombre en un any.

G38

Quant als cinc subsectors (2 dígit CCAE-93) amb més guany d'assalariats, el Maresme coincideix plenament amb Mataró. Hi ha més divergència pel que fa als cinc subsectors amb més pèrdua. Així, a més de la construcció de maquinària, la fabricació de productes de cautxú i plàstic i el comerç al detall, a Mataró el sector de les activitats recreatives i la indústria química han perdut assalariats en el darrer any, mentre que al Maresme han estat el de fabricació de material electrònic i el d'activitats auxiliars a la intermediació financera.

T17



Terciarització de l'economia

T18 Pes relatiu nombre d'empreses i assalariats segons sectors a Mataró i al Maresme. 1997 - 1998

Mataró	des.-1996		març-1997		juny-1997		set.-1997		des.-1997		març-1998		juny-1998		set.-1998		des.-1998			
	Sector	Ass.	Empr.	Ass.	Empr.	Ass.	Empr.	Ass.	Empr.	Ass.	Empr.	Ass.	Empr.	Ass.	Empr.	Ass.	Empr.	Ass.	Empr.	
Agricultura	0,2%	0,1%	0,2%	0,1%	0,2%	0,1%	0,2%	0,1%	0,2%	0,1%	0,2%	0,1%	0,2%	0,1%	0,2%	0,1%	0,2%	0,1%	0,2%	0,1%
Construcció	4,7%	7,4%	4,8%	7,5%	5,5%	8,2%	6,2%	8,3%	6,1%	8,2%	6,8%	9,0%	7,3%	9,6%	7,6%	9,4%	7,3%	9,7%	7,3%	9,7%
Indústria	37,0%	30,3%	37,9%	30,2%	37,9%	29,8%	37,1%	30,4%	36,1%	29,9%	36,5%	30,1%	36,0%	29,9%	35,5%	30,0%	35,3%	29,1%	35,3%	29,1%
Serveis	54,2%	56,7%	53,5%	56,9%	52,7%	56,7%	56,6%	61,1%	57,6%	61,7%	56,5%	60,6%	56,4%	59,9%	56,6%	60,0%	57,1%	60,7%	57,1%	60,7%
No consta	3,9%	5,5%	3,6%	5,2%	3,7%	5,1%	0,0%	0,0%	0,0%	0,1%	0,1%	0,2%	0,1%	0,4%	0,1%	0,5%	0,1%	0,4%	0,1%	0,4%

Maresme	des.-1996		març-1997		juny-1997		set.-1997		des.-1997		març-1998		juny-1998		set.-1998		des.-1998			
	Sector	Ass.	Empr.	Ass.	Empr.	Ass.	Empr.	Ass.	Empr.	Ass.	Empr.	Ass.	Empr.	Ass.	Empr.	Ass.	Empr.	Ass.	Empr.	
Agricultura	0,2%	0,4%	0,2%	0,3%	0,2%	0,4%	0,2%	0,4%	0,2%	0,4%	0,2%	0,5%	0,2%	0,4%	0,2%	0,4%	0,2%	0,4%	0,2%	0,4%
Construcció	6,8%	9,4%	7,0%	9,8%	7,0%	10,1%	7,5%	10,5%	7,9%	10,8%	8,5%	11,4%	8,6%	11,4%	8,7%	11,5%	9,4%	12,3%	9,4%	12,3%
Indústria	36,7%	24,0%	36,6%	23,7%	34,5%	22,6%	35,1%	23,4%	36,8%	23,9%	36,5%	23,6%	34,0%	22,5%	33,8%	22,4%	35,4%	22,9%	35,4%	22,9%
Serveis	52,1%	61,0%	52,4%	61,2%	54,7%	62,4%	57,2%	65,7%	55,1%	64,7%	54,6%	64,1%	57,1%	65,2%	57,1%	65,0%	54,9%	63,8%	54,9%	63,8%
No consta	4,2%	5,1%	3,8%	4,9%	3,6%	4,6%	0,0%	0,1%	0,1%	0,2%	0,1%	0,3%	0,1%	0,4%	0,1%	0,6%	0,1%	0,6%	0,1%	0,6%

Font: Elaboració pròpia a partir de les dades del Departament de Treball de la Generalitat

G39 Evolució del pes del sector serveis en l'IAE. Març 1998 - març 1999

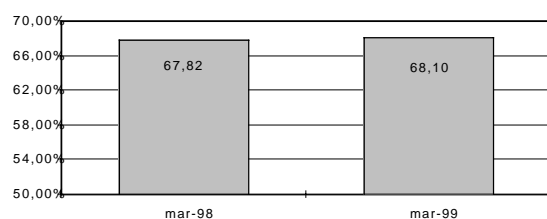

Font: Elaboració pròpia a partir de les dades de l'Àrea de Serveis Centrals de l'Ajuntament de Mataró

L'expansió de la construcció en els darrers mesos està alentint el procés de terciarització econòmica de Mataró. En el darrer any, el guany de pes dels assalariats de la construcció, s'ha vist compensat per una lleugera pèrdua en els assalariats del sector serveis i una pèrdua més significativa en la indústria. En el darrer trimestre de l'any, la proporció del sector serveis queda repartida de la següent manera: un 57,1% del total d'assalariats i gairebé un 61% del total de les empreses.

Pel que fa al Maresme, l'evolució del pes dels assalariats per sectors ha estat similar a la de Mataró, ja que la construcció ha estat l'únic sector que ha

incrementat la seva representativitat entre desembre de 1997 i 1998. La vessant turística del Maresme es reflecteix en els màxims, tant pel que fa al nombre d'assalariats com d'empreses, registrats durant el segon i el tercer trimestre de l'any.

T18

El nombre d'activitats econòmiques mesurades a través de l'IAE assenyalen aquest refredament de la terciarització de l'economia de Mataró. Així, entre els mesos de març de 1998 i 1999, el nombre d'activitats dels serveis s'ha vist incrementat en un 0,4%, una xifra molt minsa que, tot i això, apropa al 70% les activitats relacionades amb el sector terciari.

G39

Llicències d'activitats¹

T19 Tipologia de les Llicències d'Activitats sol·licitades a Mataró. 1998 i 1r trimestre 1999

Tipus	Activitats no classificades				Activitats classificades				Total activitats			
	1998	%	1r tr. 99	%	1998	%	1r tr. 99	%	1998	%	1r tr. 99	%
Obertures	186	90%	54	93%	332	81%	99	80%	518	84%	153	85%
Canvi de nom	21	10%	4	7%	66	16%	20	16%	87	14%	24	13%
Ampliació	0	0%	0	0%	12	3%	4	3%	12	2%	4	2%
Modificació	0	0%	0	0%	0	0%	0	0%	0	0%	0	0%
Activitat*												
Tallers, ind. conf. o tèxtils	8	4%	0	0%	78	19%	28	23%	86	14%	28	15%
Altres tallers o indústries	9	4%	1	2%	42	10%	15	12%	51	8%	16	9%
Comerç tèxtil	38	18%	14	24%	12	3%	6	5%	50	8%	20	11%
Comerç no tèxtil	85	41%	21	36%	55	13%	22	18%	140	23%	43	24%
Magatzems	6	3%	2	3%	18	4%	3	2%	24	4%	5	3%
Bars i restaurants	0	0%	0	0%	98	24%	20	16%	98	16%	20	11%
Garatges i aparcaments	0	0%	0	0%	45	11%	10	8%	45	7%	10	6%
Recreatius i esportius	0	0%	0	0%	5	1%	0	0%	5	1%	0	0%
Altres (perruq., ofic...)	61	29%	20	34%	54	13%	17	14%	115	19%	37	20%
Benzineres	0	0%	0	0%	3	1%	2	2%	3	0%	2	1%
Total	207		58		410		123		617		181	
Incr. (%) any anterior	0,49%		-3,33%		12,64%		35,16%		8,25%		19,87%	

Font: Medi Ambient de l'Àrea de Serveis Territorials de l'Ajuntament de Mataró.

Continua creixent el nombre de sol·licituds de llicències d'activitats, tot i que ho fa a un ritme inferior a l'assolit el 1997, quan el creixement respecte de l'any 1996 va ser del 13,7%. L'increment el 1998 ha estat del 8,25%, i s'aconsegueix superar les 600 sol·licituds.

El creixement del nombre de sol·licituds s'ha centrat en les activitats classificades amb un increment del 12,64%, ja que el nombre de sol·licituds no classificades pràcticament no ha variat, amb un increment del 0,5%.

Quant a les sol·licituds del primer trimestre de 1999, s'assoleix un nou increment respecte del mateix període de 1998, però aquest augment se centra en les activitats classificades (un augment del 35%).

T19

El bon moment del tèxtil també es veu reflectit en les llicències d'activitats sol·licitades, ja que els tallers relacionats amb aquest sector han guanyat quota respecte de 1997. També han augmentat el seu pes altres activitats, com ara la perruqueria o les oficines.

T20,G40

¹ Les activitats es distingiran en classificades i no classificades. Es consideren activitats classificades les que es tramiten d'acord amb el Reglament d'activitats molestes, insalubres, nocives i perilloses (30 de novembre de 1961).

A més dels tipus d'activitats que s'estipulen com a no classificades en les ordenances municipals, aquestes es caracteritzen per no superar uns determinats límits quant a potència de la maquinària i quant a la superfície dels locals on es duen a terme.



T20 Llicències d'activitats sol·licitades. Mataró. 1991 - 1998

	No classificades	Classificades	Total
1991	278	283	561
1992	188	182	370
1993	164	230	394
1994	200	289	489
1995	207	295	502
1996	211	291	502
1997	206	364	570
1998	207	410	617

G40 Evolució de les sol·licituds de llicències d'activitats. Mataró, 1991-1998

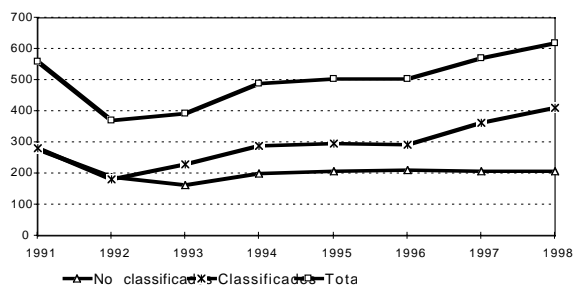

Font: Medi Ambient de l'Àrea de Serveis Territorials de l'Ajuntament de Mataró.

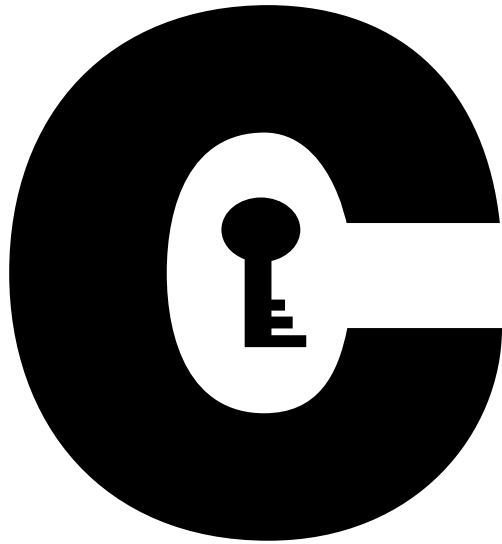

Anàlisi sectorial

Indústria tèxtil i de la confecció¹

Comerç al detall

Educació i investigació i desenvolupament

Construcció

Química

Comerç a l'engròs

Fabricació de productes metàl·lics



T21 Pes dels principals sectors respecte el total de Mataró

Mataró i els seus principals sectors d'activitat					
		Total Mataró desembre-97	Total Mataró desembre-98	Diferència	Increment
	Nombre assalariats	21.874	23.434	1.560	7,13%
	Nombre empreses	3.604	3.764	160	4,44%
	N. assal./ N. emp.	6,07	6,23	0,156	2,58%
Pes dels sectors respecte el total de Mataró					
Indústria tèxtil i de la confecció	Nombre assal.	22,36%	22,53%	0,17 pp	0,76%
	Nombre empreses.	19,45%	19,08%	-0,37 pp	-1,90%
Produc. metàl·lics	Nombre assal.	2,40%	2,41%	0,01 pp	0,42%
	Nombre empreses.	2,72%	2,42%	-0,30 pp	-11,03%
Construcció	Nombre assal.	6,09%	7,29%	1,20 pp	19,70%
	Nombre empreses.	8,21%	9,72%	1,51 pp	18,39%
Comerç a l'engròs	Nombre assal.	5,94%	6,57%	0,63 pp	10,61%
	Nombre empreses.	8,10%	7,60%	-0,50 pp	-6,17%
Comerç al detall	Nombre assal.	11,06%	9,54%	-1,52 pp	-13,74%
	Nombre empreses.	18,31%	17,64%	-0,67 pp	-3,66%
Educació i investig.	Nombre assal.	6,57%	6,53%	-0,04 pp	-0,61%
	Nombre empreses.	2,69%	2,84%	0,15 pp	5,58%
Química	Nombre assal.	3,04%	2,75%	-0,29 pp	-9,54%
	Nombre empreses.	0,36%	0,32%	-0,04 pp	-11,11%

Nota: pp vol dir punts percentuals

Font: elaboració pròpia a partir de les dades del Departament de Treball de la Generalitat

Anàlisi dels principals sectors de l'economia de Mataró

Es procedeix a continuació a l'anàlisi dels sectors més representatius de la ciutat de Mataró. L'anàlisi dels sectors es realitza en funció del seu nombre d'empreses (Centres de Cotització amb treballadors assalariats registrats al Departament de Treball de la Generalitat), de treballadors assalariats (assalariats afiliats en règim general de la Seguretat Social) i el seu nombre d'IAE (Impost d'activitats econòmiques). Les dades en els dos primers casos arriben fins al mes de desembre de 1998, mentre que per l'IAE arriben fins al mes de març de 1999. A més, en determinats sectors la informació és completa-

da amb l'obtinguda per a àmbits superiors¹ (Barcelona, Catalunya i Espanya). Els sectors analitzats, que conjuntament concentren 57,62% del total d'assalariats, són els següents:

- Indústria Tèxtil i de la confecció (CCAE- 93, epígraf 17 i 18)
- Comerç al Detall (CCAE-93, epígraf 52)
- Educació i Investigació i desenvolupament (CCAE-93, epígraf 80 i 73)
- Construcció (CCAE-93, epígraf 45)
- Indústria química (CCAE-93, epígraf 24)
- Comerç a l'Engròs (CCAE-93, epígraf 51)
- Fabricació de Productes Metàl·lics (CCAE-93, epígraf 28)

T21

¹ Evolució dels IPPI (Índex de producció de productes industrials), i informacions extretes d'altres publicacions com l'informe anual sobre la indústria a Catalunya 1998, Informes mensual de la Caixa, Informe sobre la conjuntura econòmica de la Caixa de Catalunya, Barcelona economia, Perspectiva econòmica de Catalunya de la COCINB.

Indústria tèxtil (17) i de la confecció (18)

T22 Indústria tèxtil (17) i de la confecció (18). Mataró . 1997 - 1998

Nombre	12/97	03/98	06/98	09/98	12/98
Assalariats	4.890	5.186	5.250	5.071	5.279
Empreses	701	735	735	721	718
Ass./ Empr.	6,98	7,06	7,14	7,03	7,35
Incr. anual %	12/97	03/98	06/98	09/98	12/98
Assalariats	6,72%	5,21%	5,23%	4,32%	7,96%
Empreses	2,64%	5,30%	3,52%	3,44%	2,43%
Ass./ Empr.	3,98%	-0,08%	1,65%	0,85%	5,40%

G41 Indústria tèxtil i Confecció i pel·leteria. Mataró. 1996 - 1998

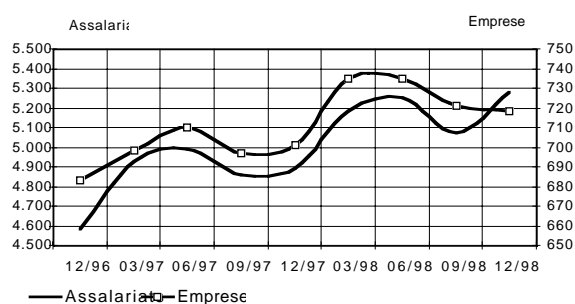

Font: elaboració pròpia a partir de les dades del Departament de Treball de la Generalitat.

Abans de començar a parlar de la situació del tèxtil i la confecció, caldria aclarir perquè s'ha decidit unir aquests dos sectors i tractar-lo com un de sol. Tot i que es tracta de dos sectors diferenciats, l'assignació a un dels diferents epígrafs és en ocasions ambigua, el que pot traduir-se en canvis d'epígraf per part de les empreses i dificultar l'anàlisi de l'evolució d'ambdós sectors.

Situació general del sector

El bienni 1997 / 1998 ha representat per al sector un període de recuperació i consolidació, fonamentat en la continuació de l'excel·lent comportament de les exportacions i la millora del nivell de consum interior, després d'uns anys d'escàs creixement de la despesa familiar en articles tèxtils i d'indumentària.

El 1998, la producció global va créixer un 3% (4,7% el 1997) situant-se en 2,4 bilions de pesetes. Les exportacions aconseguiren un nou rècord històric i se situen en 785.000 milions

(+18%). Tot i això, a finals de 1998 i principis de 1999 ja han començat a notar-se símptomes de desacceleració en la demanda exterior, donada la situació del mercat tèxtil mundial. Així, la crisi d'Orient i el menor creixement d'altres zones mundials han provocat una forta entrada de productes tèxtils en els mercats d'Europa, que ha afectat el nivell d'activitat de la indústria, encara que el consum final evoluciona favorablement.

Així, les exportacions d'Espanya, en especial a Europa, troben dificultats en la seva penetració, raó per la qual el seu ritme s'ha desaccelerat, passant del 20% de principis de 1998 al 12% en l'actualitat.

Mentrestant, la demanda interna es recolza en el bon comportament del consum privat general. Tot i això, les creixents importacions de manufactures han fet que bona part de l'augment de la demanda no es tradueixi directament en un major nivell d'activitat en el sector.

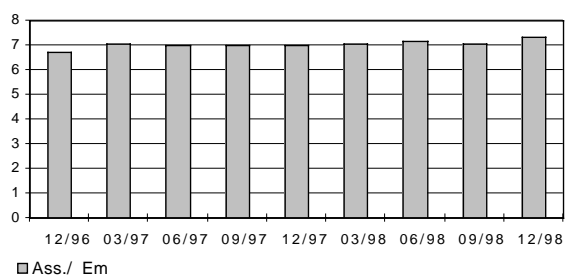
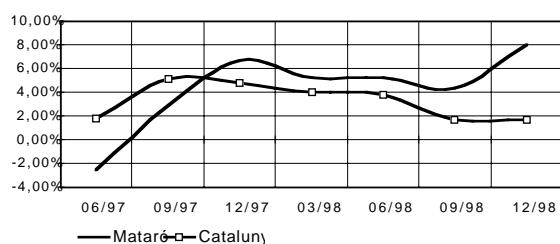
G42 Assalariats per empresa. Indústria tèxtil i Confecció i pelleteria. Mataró. 1996 - 1998

G43 Variació interanual assalariats Indústria Tèxtil. Mataró i Catalunya. 1997 - 1998

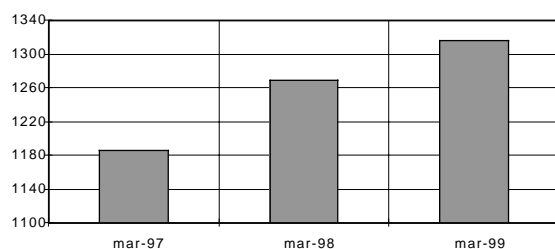
Font: elaboració pròpia a partir de les dades del Departament de Treball de la Generalitat.

G44 Evolució IAE del sector Tèxtil i Confecció. Mataró. 1997 - 1999

Font: elaboració pròpia a partir de les dades de l'Àrea de Serveis Centrals.

Mataró

La desacceleració que està patint el sector tèxtil a Espanya des de finals de 1998 sembla que no està afectant Mataró. Almenys això és el que es desprèn de les dades del Departament de Treball referents a empreses amb cotitzants, i dels cotitzants al règim general de la Seguretat Social. Així, l'increment interanual d'assalariats en el mes de desembre ha estat del 8%, i del 2,4% en el nombre d'empreses. Aquests importants augments encara prenen més rellevància si els comparem amb les dades de Catalunya, on els increments en el nombre d'assalariats van ser de l'1,6%, i en el nombre d'empreses es va produir un decrement del 0,65%. Una possible causa d'aquestes diferències entre Mataró i Catalunya podria ser que l'exportació del sector tèxtil a la nostra ciutat no és tan important com a Catalunya en el global de vendes.

El principal mercat de les empreses tèxtils i de la confecció de Mataró és Espanya, i l'únic que impedeix una davallada de les vendes generals del sector deguda a la devaluació de les monedes dels països del sud-est asiàtic és el creixement de la demanda interna.

T22

Un altre indicador que ens assenyalava el bon moment pel que està passant els sectors tèxtil i de la confecció a Mataró és el nombre d'activitats econòmiques obtingudes a través de l'impost d'activitats econòmiques, que en el darrer any ha crescut un 3,7%.

G41,G42,G43

Durant el quart trimestre de 1998 i el primer de 1999, hi ha hagut 44 treballadors del sector tèxtil afectats per Expedients de Regulació d'Ocupació, 8 treballadors més que els que es van veure afectats durant el mateix període de l'any anterior.

G44

Comerç al detall (52)

T23 Índex de vendes. Espanya. Setembre 1997 - març 1999

	General			Comerç especialitzat			Comerç no especialitzat		
	% de variació sobre			% de variació sobre			% de variació sobre		
	índex	mes anterior	mateix mes any anterior	índex	mes anterior	mateix mes any anterior	índex	mes anterior	mateix mes any anterior
set-97	109,26	8,46	4,23	110,23	19,37	4,02	108,09	-5,85	4,50
oct-97	114,09	4,42	3,65	116,16	5,38	3,77	111,14	2,82	3,41
nov-97	105,20	-7,79	2,82	106,47	-8,34	4,82	103,52	-6,86	-0,42
des-97	144,69	37,54	7,15	146,29	37,40	7,72	142,63	37,78	6,16
gen-98	120,65	-16,61	6,95	126,26	-13,69	8,19	111,98	-21,49	4,74
feb-98	95,66	-20,71	4,98	96,52	-23,55	5,69	94,66	-15,47	3,83
mar-98	104,81	9,57	6,56	106,06	9,88	8,58	103,21	9,03	3,34
abr-98	108,87	3,87	5,13	108,61	2,40	3,95	109,76	6,35	7,08
mai-98	114,34	5,02	7,92	116,81	7,55	10,77	111,73	1,79	4,23
jun-98	115,01	0,59	10,71	115,58	-1,05	10,72	115,49	3,37	11,60
juli-98	127,31	10,69	9,80	126,17	9,16	9,80	130,76	13,22	10,72
agos-98	107,42	-15,59	6,67	99,37	-21,19	7,68	122,08	-6,64	6,33
set-98	117,13	9,02	7,22	118,72	19,77	8,04	115,81	-5,41	6,84
octu-98	123,45	5,40	8,20	124,66	5,00	7,32	122,83	6,06	10,52
novi-98	111,52	-9,66	6,01	113,11	-9,27	6,24	110,15	-10,32	6,40
des-98	151,99	36,29	5,05	152,05	34,43	3,94	153,57	39,42	7,67
*gen-99	122,31	-19,53	1,38	125,00	-17,79	-1,00	119,18	-22,39	6,43
*feb-99	99,63	-18,54	4,15	98,69	-21,05	2,25	102,41	-14,07	8,19
*mar-99	114,82	15,25	9,55	116,08	17,62	9,45	114,05	11,37	10,50

*Provisionals

Font: Instituto Nacional de Estadística

T24 Comerç al detall (52). Mataró. 1997 - 1998

Nombre	12/97	03/98	06/98	09/98	12/98
Assalariats	2.419	2.495	2.461	2.155	2.235
Empreses	660	663	646	640	664
Ass. / Empr.	3,67	3,76	3,81	3,37	3,37
Incr. anual %	12/97	03/98	06/98	09/98	12/98
Assalariats	12,83%	14,82%	12,32%	-6,83%	-7,61%
Empreses	11,86%	8,33%	5,38%	1,27%	0,61%
Ass. / Empr.	0,86%	5,99%	6,59%	-8,00%	-8,16%

Font: elaboració pròpia a partir de les dades del Departament de Treball de la Generalitat

Situació general del sector

A les dades referents a l'índex de vendes al detall a Espanya s'observa una desacceleració en l'increment interanual en els darrers mesos de 1998, però sembla que es torna a reactivar en els primers mesos de 1999.

Els resultats de l'enquesta del comerç minorista dels mesos de gener i febrer, si bé reflecteixen la reducció estacional de l'activitat pròpia d'aquests mesos, no indiquen cap canvi significatiu de l'evolució del comerç. La valoració de la marxa dels negocis és més favorable en el comerç no alimentari que en el d'alimentació.

Mataró

Tal i com ja s'havia comentat en l'anterior informe de conjuntura, era difícil continuar amb el creixement continuat del nombre de treballadors assalariats, i ha estat el segon semestre de 1998 quan s'ha reduït la massa d'assalariats del sector. Així, entre els mesos de desembre de 1998 i 1997 s'ha perdut un 7,6% d'assalariats. Analitzant el desgloss per trams s'observa que la reducció d'assalariats es concentra en les empreses de major dimensió.

Ben diferent és l'evolució que segueix el nombre d'empreses amb treballadors assalariats, ja que

T23



G45 Comerç al detall. Mataró. 1996 - 1998

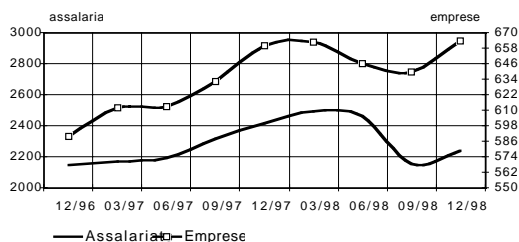

G46 Assalariats per empresa. Comerç al detall. Mataró. 1996 - 1998

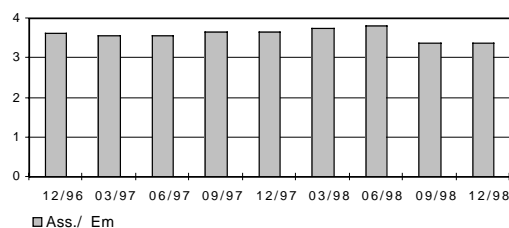

G47 Variació interanual assalariats. Comerç al Detall. Mataró i Catalunya. 1997 - 1998

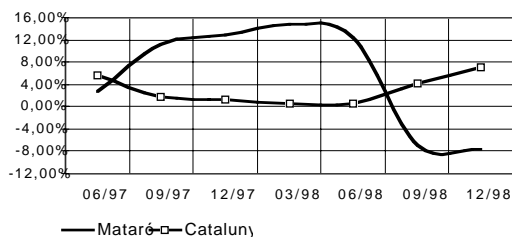

Font: elaboració pròpia a partir de les dades del Departament de Treball de la Generalitat

G48 Evolució IAE del sector comerç al detall alimentari. Mataró. Desembre 1996 - desembre 1998

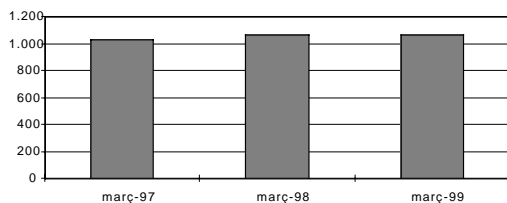

G49 Evolució IAE del sector comerç al detall (resta). Mataró. Desembre 1996 - desembre 1998

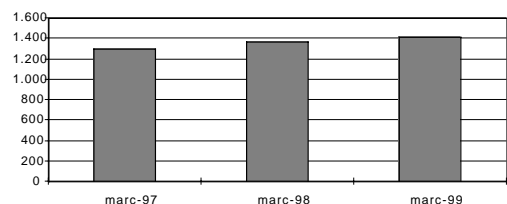

Font: elaboració pròpia de les dades de l'Àrea de Serveis Centrals. Gestió Tributària. Ajuntament de Mataró.

aquestes continuen amb la tendència de creixement i al mes de desembre arriben al màxim de la sèrie, amb 664 comerços de venda al detall.

L'evolució contraposada de les dues sèries implica una davallada en la quantitat mitjana de treballadors que hi ha en els comerços de Mataró, i s'allunya de la quantitat mitjana de treballadors que hi ha a Catalunya (4,2). A Catalunya totes dues sèries han crescut, però

el nombre de treballadors ho fa de manera més accelerada que no pas el nombre d'empreses. T24 G45,G46,G47

D'altra banda, la conclusió que es pot treure de l'evolució de l'IAE és que sembla que Mataró està arribant al seu límit en el nombre de comerços d'alimentació (grup 64), mentre que el nombre de comerços al detall no destinats a l'alimentació (grup 65) encara té camí per endavant per continuar creixent.

G48,G49

Educació (80) i investigació i desenvolupament (73)

T25 Educació (80) i Investigació i desenvolupament (73). Mataró. 1997 - 1998

Nombre	12/97	03/98	06/98	09/98	12/98
Assalariats	1.439	1.481	1.383	1.448	1.531
Empreses	98	98	94	94	107
Ass. / Empr.	14,68	15,11	14,71	15,40	14,31
Incr. anual %	12/97	03/98	06/98	09/98	12/98
Assalariats	16,80%	18,75%	16,80%	17,17%	19,74%
Empreses	1,03%	-1,10%	1,03%	2,08%	3,30%
Ass. / Empr.	15,61%	14,78%	15,92%	-0,04%	-2,56%

Font: elaboració pròpia a partir de les dades del Departament de Treball de la Generalitat.

G50 Educació i Investigació i desenvolupament. Mataró. 1996 - 1998

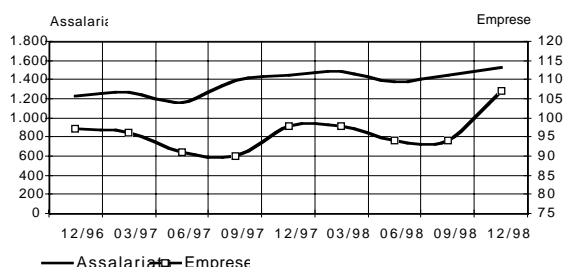

Font: elaboració pròpia a partir de les dades del Departament de Treball de la Generalitat.

Mataró

Continuen produint-se els increments en el nombre d'assalariats i d'empreses en l'activitat educativa i d'investigació i desenvolupament. La diferència respecte els valors presentats en l'anterior informe està en què l'increment de treballadors assalariats al mes de juny era de quasi el 20%, mentre que en el mes de desembre l'increment ha estat del 6,4%, com una possible conseqüència de la desacceleració en la contractació d'aquest sector. En canvi, el nombre d'empreses amb assalariats ha accelerat la variació interanual en el darrer any, arribant a finals de 1998 a aconseguir un increment per sobre dels assalariats.

Una anotació que cal fer és que en el darrer trimestre de 1998 ja no apareix cap empresa ni cap as-

salariat corresponents al sector de la investigació i desenvolupament. Per tant, encara destaca més l'increment del 13,8% que hi ha hagut en el darrer trimestre de 1998 en el nombre d'empreses, i del 5,7% en el nombre d'assalariats.

T25

L'increment del nombre d'empreses, superior al d'assalariats, provoca necessàriament una davallada en la quantitat mitjana de treballadors a l'empresa. Tot i aquesta davallada en la dimensió mitjana dels centres educatius, continua estant bastant per sobre de la mitjana de Catalunya.

G50, G51, G52

Pel que fa al nombre d'activitats econòmiques relacionades amb l'educació i la investigació extretes de l'IAE, en el primer trimestre de 1999 n'hi ha un 8,4% més que en el primer trimestre de 1998, el que confirma el creixement del sector educatiu.

G53



G51 Assalariats per empresa. Educació i Investigació i desenvolupament. Mataró. 1996 - 1998

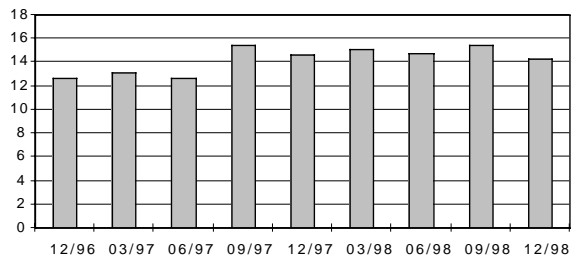

Font: elaboració pròpia a partir de les dades del Departament de Treball de la Generalitat.

G52 Variació interanual assalariats Educació i Investigació i desenvolupament. Mataró i Catalunya. 1997 - 1998

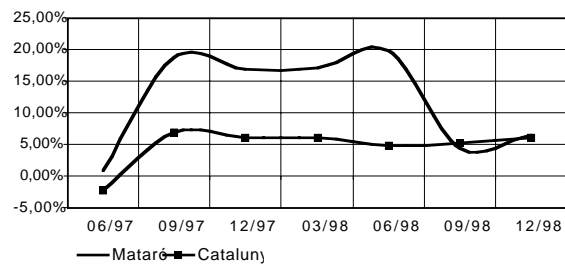

Font: elaboració pròpia a partir de les dades del Departament de Treball de la Generalitat.

G53 Evolució IAE del sector de l'Educació i Investigació. Mataró. Desembre 1997 - desembre 1999

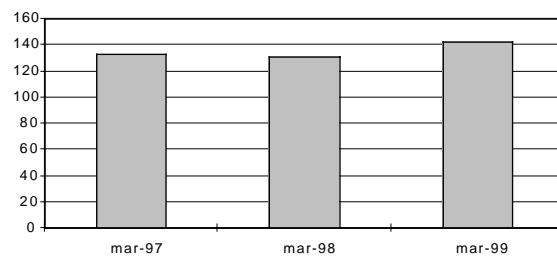

Font: elaboració pròpia a partir de les dades de l'Àrea de Serveis Centrals

Construcció* (45)

T26 Expedients d'obres. Mataró. 1996 - 1r trimestre 1999

	Dades anuals				1r trimestre	
	1995	1996	1997	1998	1998	1999
Obres menors	717	659	672	569	158	142
Obres majors	171	180	252	225	58	74
Obres totals	888	839	924	794	216	216

G54 Evolució del total d'expedients d'obres. Mataró. 1r trimestre 1995 i 1999

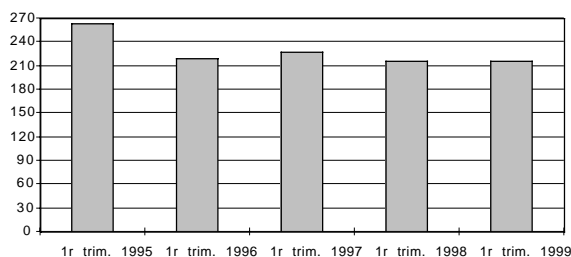

Font: elaboració pròpia a partir de les dades subministrades per l'Àrea de Serveis Territorials de l'Ajuntament de Mataró.

G55 Construcció. Mataró. 1996 - 1998

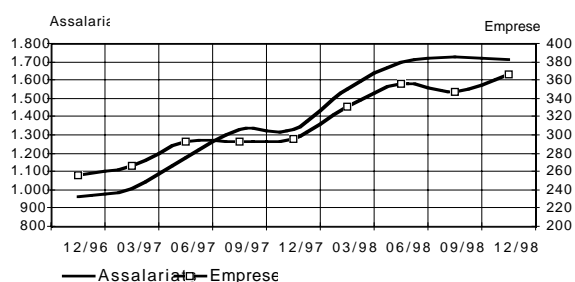

Font: elaboració pròpia a partir de les dades del Departament de Treball de la Generalitat.

Situació general del sector

El retard amb el que el sector de la construcció s'ha afegit a aquesta darrera fase de creixement de l'economia s'ha vist compensat, al llarg de 1998, amb una notable fermesa expansiva, que contrasta amb l'esmoreïment de la tendència alcista de la indústria i els serveis. La construcció és, ara per ara, el sector d'activitat més dinàmic, tant de l'economia espanyola com de la catalana. Precisament és aquest comportament expansiu de la construcció -un sector aïllat dels esdeveniments del context internacional- el que permet que la nostra economia no es senti tant com d'altres economies europees dels problemes econòmics i financers que afecten l'Àsia, l'Amèrica del Sud i Rússia.

Aquesta ferma expansió del PIB sectorial es fonamenta en una evolució de la construcció residencial. La millora de l'ocupació, de la renda familiar i els baixos tipus d'interès han afavorit l'aparició d'una àmplia demanda d'habitatge, que ha animat els constructors a ampliar l'oferta de sostre residencial.

Mataró

Amb les dades referents a expedients d'obres corresponents al primer trimestre dels darrers quatre anys, s'observa com els valors absoluts són similars. Així, entre gener i març de 1998 i 1999, el nombre total d'expedients d'obres ha estat els mateix: la diferència radica en el desglossament d'obres majors i menors.

T26, G54



T27 Construcció (45). Mataró. 1997 - 1998

Nombre	12/97	03/98	06/98	09/98	12/98
Assalariats	1.332	1.552	1.696	1.726	1.709
Empreses	296	331	356	347	366
Ass. / Empr.	4,50	4,69	4,76	4,97	4,67
Incr. anual %	12/97	03/98	06/98	09/98	12/98
Assalariats	38,89%	54,12%	44,34%	29,77%	28,30%
Empreses	15,63%	24,44%	21,50%	18,84%	23,65%
Ass. / Empr.	20,13%	23,86%	18,80%	9,21%	3,76%

G56 Assalariats per empresa. Construcció. Mataró. 1996 - 1998

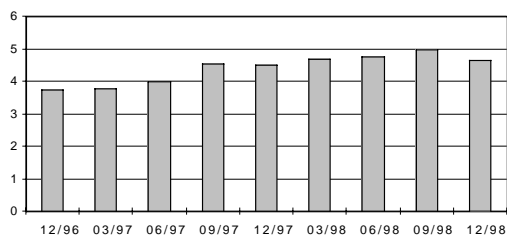

G57 Variació interanual assalariats Construcció. Mataró i Catalunya. 1997 - 1998

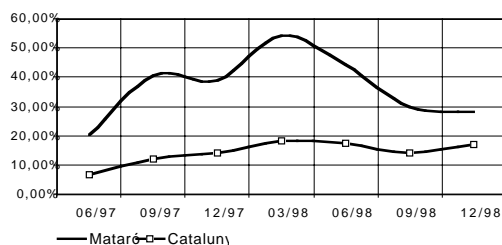

Font: elaboració pròpia a partir de les dades del Departament de Treball de la Generalitat.

G58 Evolució IAE del sector de la Construcció. Mataró. Març 1997 - març 1999

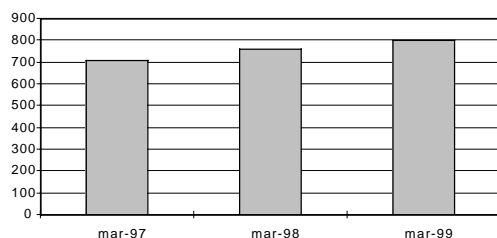

Font: Elaboració pròpia a partir de les dades de l'Àrea de Serveis Centrals. Ajuntament de Mataró

El sector de la construcció mataronina està passant per un bon moment. Aquesta rellevància que ha agafat la construcció a la ciutat té el seu inici amb la urbanització de Via Europa en els primers mesos de 1997, i s'aconsegueix al llarg d'aquest primer any un increment mig de treballadors assalariats del 33,3%, i del 39% durant 1998. En canvi, en les empreses el creixement mitjà interanual ha estat al voltant del 21%. Aquests increments tan elevats, molt per sobre dels aconseguits a Catalunya, juntament amb els valors absoluts més importants aconseguits en nombre d'assalariats i

fa als assalariats i les empreses és degut, molt possiblement, al creixement del subsector de la instal·lació, muntatge i acabament d'obres, ja que a Via Europa s'ha entrat en un període de finalització de la construcció dels habitatges, moment en què fan la seva aparició en escena els electricistes, lampistes, pintors... Tot i que s'espera un descens de la construcció iniciada en els propers períodes, aquest no serà de grans magnituds degut a l'inici d'una nova promoció d'habitatges en la zona de Parc Central.

L'evolució del nombre d'activitats econòmiques mesurades a través de l'IAE, amb un increment del 5,25%, referma la situació positiva que està travessant la construcció a Mataró.

T27
G55, G56, G57 nombre d'empreses, no fan si no refermar la importància que ha adquirit la construcció a Mataró.

El dinamisme que mostra la construcció pel que

G58

Indústria química (24)

T28 Química (24). Mataró. 1997 - 1998

Nombre	12/97	03/98	06/98	09/98	12/98
Assalariats	664	705	687	683	645
Empreses	13	14	14	14	12
Ass. / Empr.	51,08	50,36	49,07	48,79	53,75
Incr. anual %	12/97	03/98	06/98	09/98	12/98
Assalariats	-9,17%	-5,62%	-12,82%	-7,70%	-2,86%
Empreses	8,33%	7,69%	7,69%	0,00%	-7,69%
Ass. / Empr.	-16,15%	-12,36%	-19,04%	-7,70%	5,23%

Font: elaboració pròpia a partir de les dades del Departament de Treball de la Generalitat.

G59 Química. Mataró. 1996 - 1998

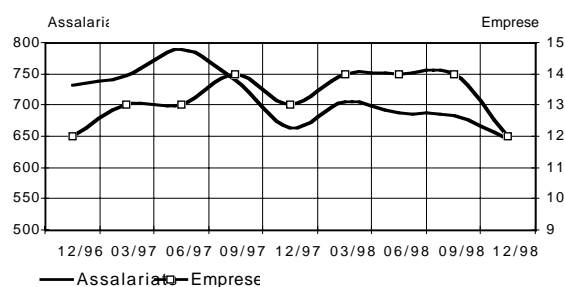

Font: elaboració pròpia a partir de les dades del Departament de Treball de la Generalitat

Situació general del sector

A Catalunya, després d'un segon semestre en què el sector químic es trobava en un moment d'estabilitat i les perspectives eren bones, s'ha entrat en els primers mesos de 1999 en una dinàmica d'alentiment. Així, el descens moderat de les vendes i unes perspectives fluïdes del sector han provocat un ampli descens en la producció de la indústria química, segons es desprèn dels resultats de l'enquesta de conjuntura industrial duta a terme per la Cambra de Comerç de Barcelona.

Pel que fa a les dades d'assalariats que hi ha a Catalunya, sembla que s'han recuperat en la segona meitat de 1998, mentre que el nombre d'empreses químiques continua en la seva baixada continuada.

Mataró

Pel que fa a Mataró, el sector químic també està passant per un moment de recessió, o almenys això deixen entreveure les últimes dades facilitades pel Departament de Treball. En els darrers dos anys la variació interanual de treballadors assalariats ha presentat de manera continuada taxes de creixement negatives. Ha estat el darrer trimestre de 1998 on el decrement ha estat el menys important, amb una pèrdua del 2,9% de treballadors assalariats.

T28

Pel que fa al nombre d'empreses amb treballadors assalariats, aquest ha estat entre 13 i 14, a excepció del darrer trimestre, que ha estat de 12. Aquesta davallada percentual més important en el nombre d'empreses que el de treballadors suposa un augment de la plantilla mitjana, que se

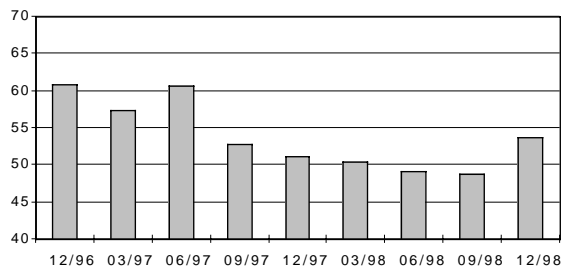
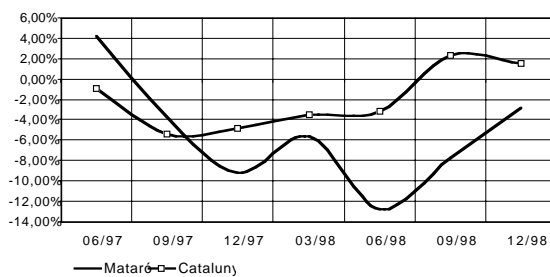
G60 Assalariats per empresa. Química. Mataró. 1996 - 1998

G61 Variació interanual assalariats. Química. Mataró i Catalunya. 1997 - 1998

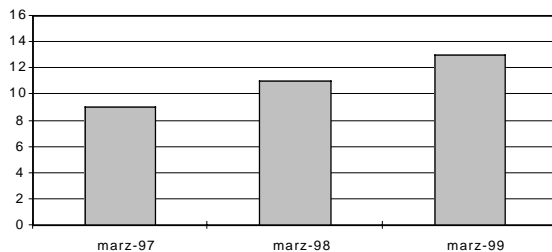
Font: elaboració pròpia a partir de les dades del Departament de Treball de la Generalitat

G62 Evolució IAE del sector químic. Mataró. Desembre 1997 - desembre 1999

Font: elaboració pròpia a partir de les dades de l'Àrea de Serveis Centrals. Gestió Tributària. Ajuntament de Mataró.

situa en gairebé 54, molt per sobre de la plantilla mitjana que hi ha a Catalunya, que és de 30.

Pel que fa al creixement del nombre d'assalariats a Mataró i Catalunya, tot i que en cap dels dos àmbits les xifres són gaire positives, els decrements són menys importants a Catalunya que a Mataró, tot i que en els dar-

ers nou mesos les dues taxes tendeixen a créixer i a igualar-se.

Amb les dades corresponents al nombre d'IAE del sector químic, la tendència és de creixement, ja que durant els darrers dos anys el nombre d'activitats econòmiques del sector químic ha crescut en dues cada any.

G59,G60,
G61,G62

Comerç a l'engròs (51)

T29 Comerç a l'engròs (51). Mataró. 1997 - 1998

Nombre	12/97	03/98	06/98	09/98	12/98
Assalariats	1.300	1.397	1.418	1.439	1.539
Empreses	292	296	285	283	286
Ass. / Empr.	4,45	4,72	4,98	5,08	5,38
Incr. anual %	12/97	03/98	06/98	09/98	12/98
Assalariats	30,39%	35,24%	30,09%	16,61%	18,38%
Empreses	29,20%	24,37%	14,00%	-0,70%	-2,05%
Ass. / Empr.	0,92%	8,74%	14,12%	17,44%	20,87%

Font: elaboració pròpia a partir de les dades del Departament de Treball de la Generalitat.

G63 Comerç a l'engròs. Mataró. 1996 - 1998

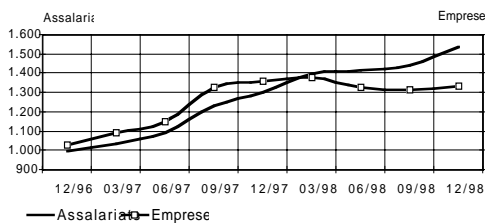

Font: elaboració pròpia a partir de les dades del Departament de Treball de la Generalitat

Assalariats per empresa. Comerç a l'engròs. Mataró. 1996 - 1998

G64

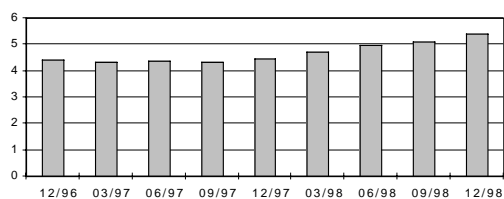

G65 Variació interanual assalariats. Comerç a l'engròs. Mataró i Catalunya. 1997-1998

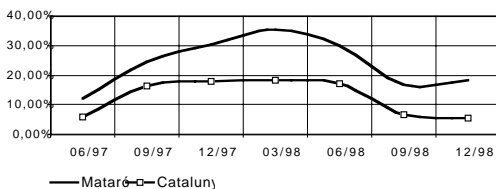

Font: elaboració pròpia a partir de les dades del Departament de Treball de la Generalitat

Evolució IAE del sector de la Comerç a l'engròs. Mataró. Març 1997 - març 1999

G66

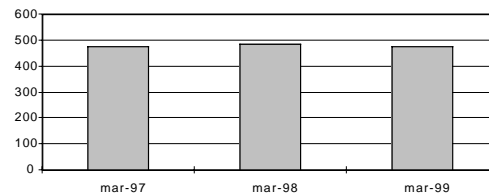

Font: elaboració pròpia a partir de les dades de l'Àrea de Serveis Centrals. Ajuntament de Mataró

Mataró

Contràriament al que està succeint en el comerç al detall, el comerç a l'engròs continua amb el seu creixement continuat, tot i que amb menys empenta que en períodes anteriors. Així, l'increment interanual en el darrer trimestre del 1998 ha estat del 18,4%, mentre que l'increment aconseguit un any abans va ser del 30,4%. En valors absoluts, el nombre de treballadors assalariats supera els 1.500.

Pel que fa al nombre d'empreses, ha seguit en els darrers mesos una senda diferent a la del nombre d'assalariats, ja que en el darrer semestre ha registrat decrements i sembla haver-se

estabilitzat entre les 280 i 290 empreses.

T29

La comparació de l'evolució dels treballadors assalariats de Mataró amb Catalunya mostra la mateixa tendència en tots dos àmbits, però amb increments més acusats en el cas de Mataró. Pel que fa a la mitjana de treballadors assalariats que hi ha per empresa, a Mataró s'ha superat amb claredat la xifra de 5, però continua trobant-se per sota de la mitjana de Catalunya, que ja se situa en 7.

G63,G64,G65

Les dades corresponents a l'IAE del comerç a l'engròs per al primer trimestre de 1999 registren un descens de l'1,2%, en consonància amb l'evolució del nombre d'empreses

G66



Fabricació de productes metàl·lics (28)

T30 Fabricació de productes metàl·lics (28). Mataró. 1997 - 1998

Nombre	12/97	03/98	06/98	09/98	12/98
Assalariats	526	552	564	545	565
Empreses	98	97	88	89	91
Ass. / Empr.	5,37	5,69	6,41	6,12	6,21
Incr. anual %	12/97	03/98	06/98	09/98	12/98
Assalariats	-6,57%	-11,82%	-6,16%	4,81%	7,41%
Empreses	-7,55%	-6,73%	-11,11%	-8,25%	-7,14%
Ass. / Empr.	1,05%	-5,46%	5,57%	14,23%	15,68%

Font: elaboració pròpia a partir de les dades del Departament de Treball de la Generalitat.

G67 Fabricació de productes metàl·lics. Mataró. 1996 - 1998

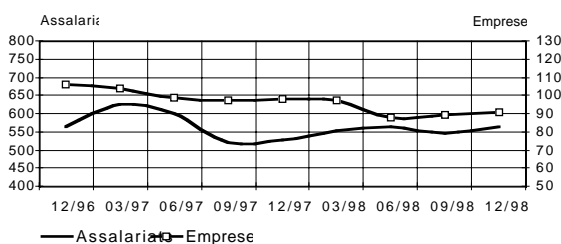

G68 Assalariats per empresa. Fabricació de productes metàl·lics. Mataró. 1996 - 1998

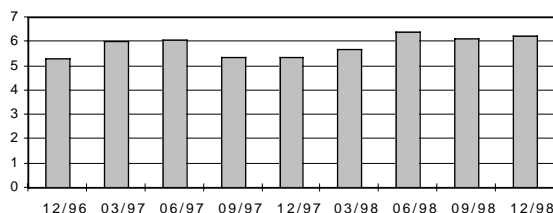

Font: elaboració pròpia a partir de les dades del Departament de Treball de la Generalitat.

Situació general del sector

Després d'un primer semestre de 1998 d'expansió en les vendes i en la producció, com assenyalava l'índex de producció industrial, a partir del mes de juliol es va entrar en un període d'alentiment de les vendes i de la producció a Catalunya. Aquesta desacceleració sembla que continua vigent, almenys durant els quatre primers mesos de 1999, període en el qual l'índex de producció industrial ha caigut un 0,9%, un 2,3% respecte el mes d'abril de 1998. És d'esperar, però, que en el segon semestre es produeixi un repunt significatiu.

En l'evolució dels darrers set anys (entre 1992 i 1998) la indústria de productes metàl·lics ha perdut un punt percentual a favor de la resta de subsectors en l'estructura de la producció industrial no energètica.

Mataró

Al llarg de 1998, el sector de fabricació de productes metàl·lics ha tingut una tendència moderadament ascendent en el nombre de treballadors assalariats. Aquest creixement s'ha situat principalment en la primera meitat de l'any, co-

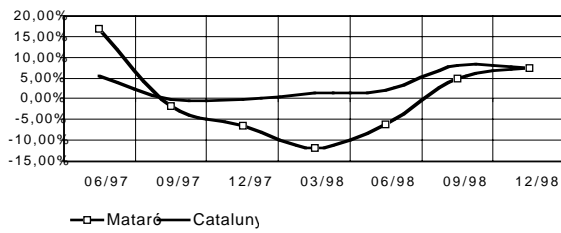
G69 Variació interanual assalariats. Fabricació Productes Metàl·lics. Mataró i Catalunya. 1997 - 1998

Font: elaboració pròpia a partir de les dades del Departament de Treball de la Generalitat.

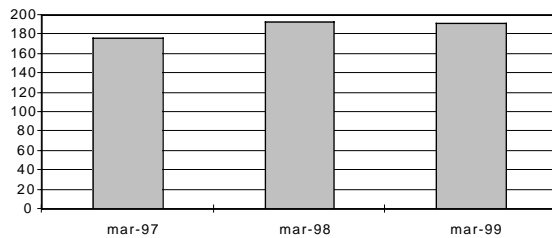
G70 Evolució IAE del sector de la Fabricació de productes metàl·lics. Mataró. Març 1997 - març 1999

Font: Elaboració pròpia a partir de les dades de l'Àrea de Serveis Centrals. Ajuntament de Mataró.

incidint exactament amb la situació general del sector en el panorama nacional. El segon semestre ha estat un període d'estabilitat, ja que en sis mesos només s'ha comptabilitzat en un més el nombre de treballadors assalariats.

T30 Les sèries dels increments interanuals dels assalariats, mostren per a Catalunya una evolució amb alts i baixos menys accentuats que la sèrie de Mataró.

Pel que fa al nombre d'empreses, la sèrie segueix una senda menys positiva en la primera part de l'any que en la segona, i al llarg de 1998

el nombre d'empreses ha disminuït en 7. La dimensió mitjana de les empreses d'aquest sector a Mataró referma la seva posició per sobre dels 6 treballadors, tot i que continua lluny de la mitjana de Catalunya, que està per dalt dels 8,5.

G67, G68, G69

L'altre indicador indirecte que ens ajuda a intentar explicar la situació en què es troba la fabricació de productes metàl·lics ve reflectit en l'epígraf 31 de l'impost d'activitats econòmiques. De les dades del mes de març de 1999 i 1998 se'n conclou ens trobem en un període d'estabilitat, ja que l'increment ha estat pràcticament zero.

G70

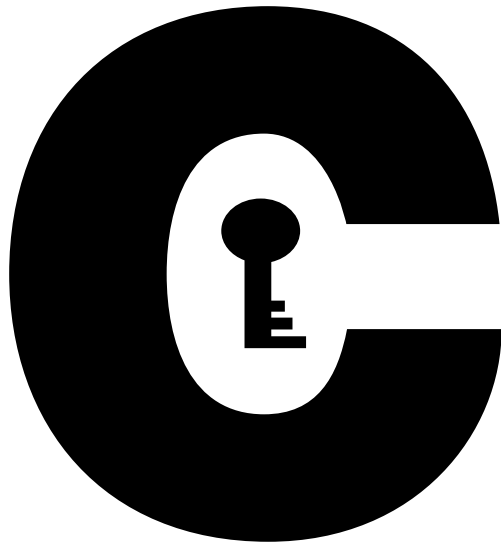

Ocupació

Contractacions a Mataró* i el Maresme**

Expedients de regulació de l'ocupació a Mataró i el Maresme

Atur registrat a Mataró* i el Maresme**

Comparació entre el mercat laboral de Mataró* i el conjunt del Maresme**

El conjunt de les dades relatives al mercat laboral continua presentant registres força favorables, assolint-se mínims en el nombre d'aturats registrats i màxims en el nombre de contractes. Per la seva banda, el nombre d'ERO (Expedients de Regulació d'Ocupació) ha tornat a ser la nota negativa en aquest apartat del mercat laboral.

* Inclou: Mataró, Cabrera i Argentona (OTG I Mataró)

** Inclou, a més de Mataró, Argentona i Cabrera, els municipis gestionats per l'OTG II de Mataró: (Caldes d'Estrac, Dosrius, Oribus, Sant Andreu de Llavaneres, Sant Vicenç de Montalt i Vilassar de Mar, Premià de Mar i Premià de Dalt, Cabrils, Arenys de Mar i Arenys de Munt i Vilassar de Dalt.)



Contractacions a Mataró* i al Maresme**

G71 La contractació a Mataró i el Maresme (1990 - 1998)

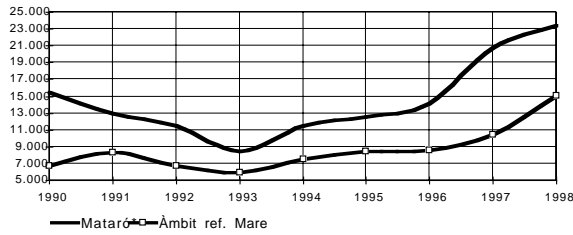

Font: Elaboració pròpia a partir de les dades del Departament de Treball de la Generalitat.

T31 Evolució de les contractacions a Mataró i a la comarca del Maresme. 1997 - 1r trim. 1999.

Mataró*		Sexe			Segons edat					Durada del contracte				Sectors			
Període	Nombre	Homes	Dones	<19 a.	20-24 a.	25-29 a.	30-44 a.	>45a.	fins 6 mes.	> 6 mes.	Indeterm.	*Indefinitos	Agr.	Ind.	Con.	Serv.	
1997 1r tr.	4.460	2.475	1.985	379	1.350	905	1.428	398	2.891	291	1.045	233	119	1.050	341	2.950	
1997 2n tr.	4.701	2.724	1.977	531	1.546	910	1.312	402	3.067	216	1.163	255	135	876	344	3.346	
1997 3r tr.	4.539	2.626	1.913	510	1.505	860	1.243	421	2.698	125	1.144	572	93	761	332	3.353	
1997 4t tr.	7.045	3.866	3.179	727	2.242	1.446	1.974	656	3.843	412	1.881	909	116	1.597	567	4.765	
1998 1r tr.	5.665	3.242	2.423	601	1.815	1.187	1.563	499	3.043	121	1.782	719	129	1.288	453	3.795	
1998 2n tr.	5.958	3.440	2.518	652	1.988	1.250	1.551	517	3.519	92	1.692	655	163	1.261	547	3.987	
1998 3r tr.	5.210	2.778	2.432	732	1.581	932	1.423	542	3.149	133	1.447	481	121	882	459	3.748	
1998 4t tr.	6.565	3.304	3.261	687	1.870	1.364	1.957	687	3.732	409	1.684	740	149	1.357	708	4.351	
1999 1r tr.	6.686	3.285	3.401	622	1.947	1.536	1.960	621	3.597	226	2.016	847	148	1.411	571	4.556	

Maresme**		Sexe			Segons edat					Durada del contracte				Sectors			
Període	Nombre	Homes	Dones	<19 a.	20-24 a.	25-29 a.	30-44 a.	>45a.	fins 6 mes.	> 6 mes.	Indeterm.	*Indefinitos	Agr.	Ind.	Con.	Serv.	
1997 1r tr.	6.519	3.758	2.761	598	1.937	1.286	2.037	661	4.230	494	1.402	393	192	1.733	655	3.939	
1997 2n tr.	7.262	4.229	3.033	841	2.339	1.412	1.990	680	4.901	341	1.536	484	204	1.627	666	4.765	
1997 3r tr.	7.641	4.460	3.181	923	2.407	1.459	2.065	787	4.544	244	1.557	1.296	175	1.639	761	5.066	
1997 4t tr.	9.734	5.513	4.221	1.010	3.023	1.969	2.705	1.027	5.348	555	2.246	1.585	171	2.465	928	6.170	
1998 1r tr.	8.591	5.028	3.563	900	2.634	1.789	2.410	858	4.664	236	2.369	1.322	212	2.267	946	5.166	
1998 2n tr.	9.182	5.406	3.776	1.060	2.959	1.884	2.409	870	5.606	159	2.283	1.134	229	2.167	992	5.794	
1998 3r tr.	8.858	4.893	3.965	1.372	2.919	1.569	2.178	820	5.722	196	2.082	858	176	1.614	841	6.227	
1998 4t tr.	11.834	6.434	5.400	1.383	3.596	2.376	3.289	1.190	7.003	650	2.688	1.594	211	2.651	1.303	7.669	
1999 1r tr.	11.191	6.051	5.140	1.215	3.345	2.445	3.099	1.087	6.034	381	3.164	1.612	239	2.580	1.057	7.315	

*Els indeterminats no inclouen els indefinits. **S'inclouen els següents contractes: a temps parcial, ordinari temps indefinit, minusvàlids L 63/97 i RD 1451/83, contractes indefinits L 63/97 i 64/97 i els convertits en indefinits L 63/97 i 64/97.

Font: Elaboració pròpia a partir de les dades del Departament de Treball de la Generalitat.

El nombre de contractes registrats a l'OTG I (oficina de treball de la Generalitat) evidencia el bon moment pel que està passant la contractació. Observant el gràfic, es pot veure amb l'entrada en vigor de la reforma laboral en el mes de maig de 1997, es produeix un creixement de la contractació en aquest any. Aquest creixement s'ha

continuat produint al llarg de tot 1998 i ha superat amb escreix els valors registrats durant l'any anterior ja que 1998 ha estat el primer any complet on la reforma laboral s'ha pogut aplicar. Així el nombre de contractes registrats a Mataró en 1998 ha superat en un 11,3% els registrats en 1997, mentre que al Maresme aquest increment arriba al 19%.

G71

* Inclou els municipis de Mataró, Argentona i Cabrera de Mar.

** Inclou les poblacions que gestionen les dues OTG (Oficines de Treball de la Generalitat) de Mataró.

G72 Proporció de contractats segons sexe els primers trimestres. 1997 - 1999

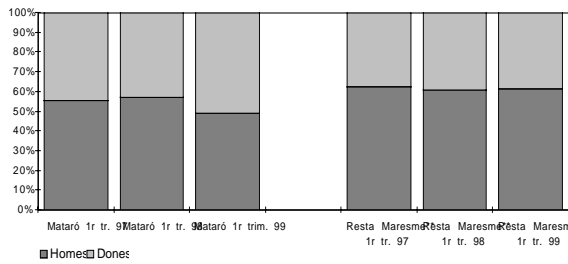

G73 Proporció de contractats per edats els primers trimestres. 1997 - 1999.

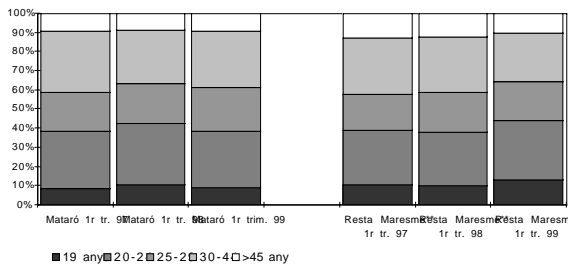

Font: Elaboració pròpia a partir de les dades del Departament de Treball de la Generalitat.

Després d'un segon i tercer trimestre on la contractació indefinida va tenir una davallada del pes sobre el total de la contractació, el darrer trimestre de 1998 i el primer de 1999 sembla que ha tornat a recuperar el to de trimestres anteriors situant-se en valors propers al 13%. Si a aquest augment, li afegim una caiguda en el pes de la contractació inferior als sis mesos, arribant a acumular poc més de la meitat de tota la contractació, d'aquests apunts se'n pot desprendre una menor precarització de la contractació a Mataró.

A la resta de la comarca, en els dos trimestres hivernals el percentatge de contractació inferior als sis mesos ha vist incrementar el seu pes, sobretot en el quart trimestre, respecte les dades de fa un any, arribant a suposar aquest tipus de contractes gairebé dos terços de tota la contractació.

T31

Com ja s'apuntava en l'anterior informe, es continuen retallant les diferències en el percentatge de contractació entre homes i dones a Mataró. Així en el darrer trimestre de 1998 un 49,7% dels

contractes han estat per a les dones, arribant al 50,9% en el primer trimestre de 1999. Aquesta tendència a igualar la representativitat de la contractació entre els sexes s'ha produït d'un any cap aquí, ja que en el primer trimestre de 1998 les dones tenien un 42,8% de tots els contractes signats. A la resta de la comarca les coses són ben diferents, i el percentatge de contractació assolit per homes i dones no ha variat gaire en el darrer any. Els homes acumulen el 61% de tots els contractes i les dones el 39%.

G72,G73

Per edats, la contractació a Mataró durant el primer trimestre de 1999 ha patit una lleugera modificació respecte els valors de fa un any. Els menors de 30 anys han passat d'acumular gairebé un 64% de tots els contractes, a tenir-ne poc més del 61%. Tot el contrari del que ha succeït a la resta de la comarca, on els menors de 30 anys han passat d'acumular el 59% al 64,5% sobre el total de contractes, fet que marca un cop més la diferència que hi ha entre la comarca i la seva capital.



G74 Proporció de contractats per durada els tercers trimestres. 1997 - 1999.

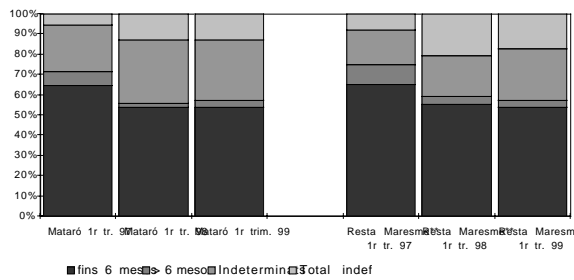

*Els indeterminats no inclouen els indefinits.

G75 Proporció de contractats per sectors els tercers trimestres. 1997 - 1999.

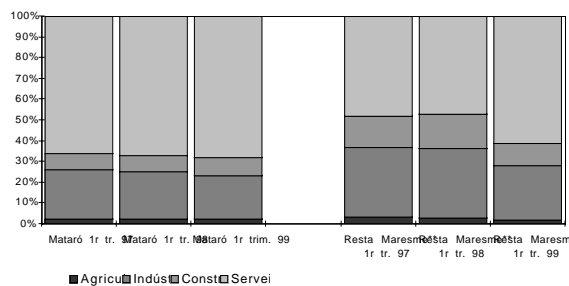

Font: Elaboració pròpia a partir de les dades del Departament de Treball de la Generalitat.

La finalització de la temporada d'estiu té connotacions similars per a Mataró i la seva comarca, però amb magnituds clarament diferenciades. En tots dos àmbits suposa una caiguda de la contractació inferior als sis mesos, però mentre a Mataró aquesta davallada és d'uns sis punts percentuals, a la resta de la comarca és de 16 punts. La disminució en el pes dels contractes de durada curta s'ha compensat amb l'augment en els contractes indefinits i els indeterminats.

El sector serveis a Mataró continua essent el que aglutina més contractes amb un 68,2% sobre el total, el que suposa un augment en la representativitat de l'1,7% sobre el valor de fa un any. Aquest increment s'ha vist compensat per la davallada en la indústria. A la resta de la comarca també cal ressaltar l'important guany de pes que han tingut el sector serveis. En el primer trimestre de 1998 un 46,9% dels contractes van ser per aquest sector, mentre que al cap d'un any el percentage és del 61,2%.

Expedients de regulació de l'ocupació a Mataró i al Maresme

T32 Expedients de regulació d'ocupació autoritzats i treballadors afectats. Mataró.1996 - 1r trim. 1999

Nombre exp.	3r t. 96	4t t. 96	1r t. 97	2n t.97	3r t. 97	4t t. 97	1r t.98	2n t. 98	3r t. 98	4t t. 98	1r t. 99
Agricultura	0	0	0	0	0	0	0	0	0	0	1
Indústria	1	3	2	3	1	2	1	2	4	1	3
Construcció	0	0	0	0	0	0	0	0	0	0	0
Serveis	2	1	0	1	1	1	2	0	1	0	1
Total	3	4	2	4	2	3	3	2	5	1	5

Treb. afectats	3r t. 96	4t t. 96	1r t. 97	2n t.97	3r t. 97	4t t. 97	1r t.98	2n t. 98	3r t. 98	4t t. 98	1r t. 99
Agricultura	0	0	0	0	0	0	0	0	0	0	6
Indústria	213	112	57	80	6	41	55	85	130	15	29
Construcció	0	0	0	0	0	0	0	0	0	0	0
Serveis	16	18	0	11	25	5	30	0	7	0	7
Total	229	130	57	91	31	46	85	85	137	15	42

G76 Treballadors afectats per expedients de regulació d'ocupació. Acumulat darrer any. Mataró. 1996 - 1r trimestre 1999

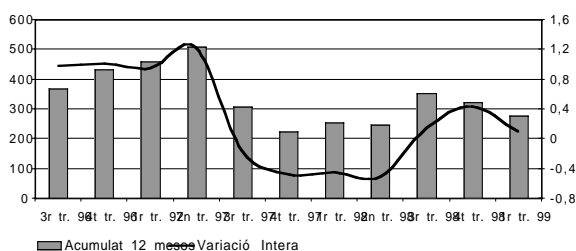

G77 Treballadors afectats als serveis i a la indústria. Darrers 12 mesos. Mataró 1996-1r trim. 1999.

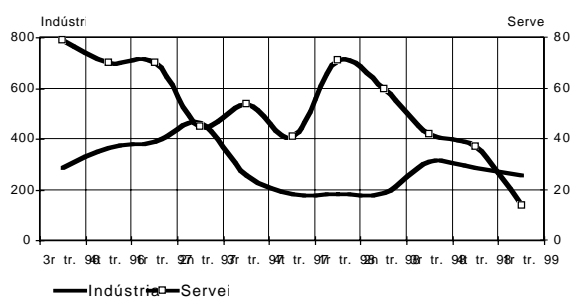

Font: Elaboració pròpia a partir de les dades del Departament de Treball de la Generalitat

Mataró

El sector del tèxtil i la confecció és el que acumula més treballadors afectats per ERO

Després d'un tercer trimestre de 1998 atípic pel que fa al nombre de treballadors afectats per un expedient de regulació d'ocupació (ERO), que va ser de 137, una xifra similar a les que va haver-hi el 1996, el darrer trimestre de 1998 i el primer de 1999 presenten xifres menys espectaculars. El quart trimestre, hi va haver un 67% menys de treballadors afectats per ERO, i el primer trimestre de 1999 n'hi van haver 42, la meitat dels afectats durant el pri-

mer trimestre de 1998.

T32

En l'acumulat al llarg de 1998 el sector tèxtil i de la confecció ha estat el que ha tingut més treballadors afectats per ERO, representa prop del 60% del total d'expedients.

Agafant les dades corresponents al primer trimestre de 1999, del total de treballadors afectats per ERO, un 69% pertanyen al sector tèxtil, un 16,7% correspon a activitats recreatives i un 14,3%, a la pesca.

G76,G77

T33 Nombre d'expedients i treballadors afectats pels expedients de regulació d'ocupació autoritzats.
El Maresme. 1996 - 1r trimestre 1999

Nombre exp.	1r t. 96	2n t. 96	3r t. 96	4t t.96	1r t. 97	2n t. 97	3r t.97	4t t. 97	1r t. 98	2n t. 98	3r t. 98	4t t. 98	1r t. 99
Agricultura	2	0	0	0	1	0	0	1	0	0	0	0	0
Indústria	6	6	4	6	6	5	2	5	1	3	5	1	7
Construcció	0	2	0	0	0	0	0	0	0	0	1	0	0
Serveis	0	3	5	2	5	2	3	1	4	0	2	2	2
Total	8	11	9	8	12	7	5	7	5	3	8	3	12

Treb. afectats	1r t. 96	2n t. 96	3r t. 96	4t t.96	1r t. 97	2n t. 97	3r t.97	4t t. 97	1r t. 98	2n t. 98	3r t. 98	4t t. 98	1r t. 99
Agricultura	10	0	0	0	10	0	0	9	0	0	0	0	13
Indústria	125	88	228	165	90	116	21	87	55	112	132	15	78
Construcció	1	17	1	0	0	0	0	0	0	0	6	0	0
Serveis	0	36	46	45	67	24	44	5	42	0	17	23	25
Total	136	141	275	210	167	140	65	101	97	112	155	38	116

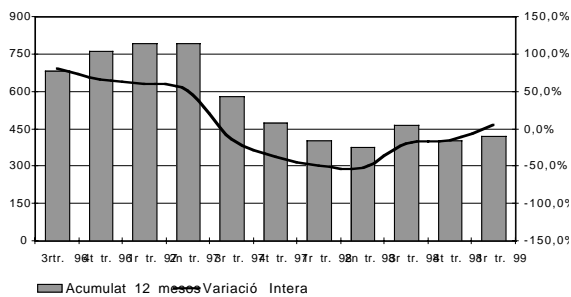
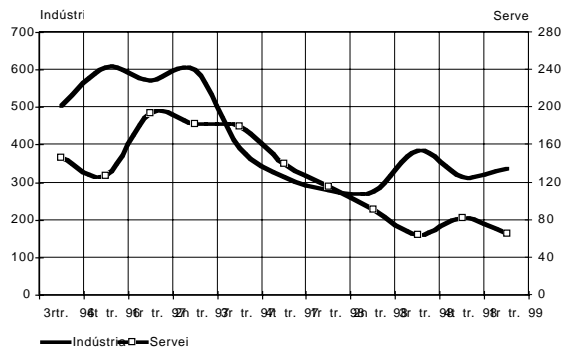
G78 Treballadors afectats per expedients de regulació d'ocupació. Acumulat darrer any.
El Maresme. 1996 - 1r trim. 1999

G79 Treballadors afectats als serveis i a la indústria. El Maresme. 1996-1r trim. 99.

Font: Elaboració pròpia a partir de les dades del Departament de Treball de la Generalitat

El Maresme

Increment en el nombre de treballadors afectats per ERO en el primer trimestre de 1999 respecte al mateix trimestre de l'any anterior

Al llarg del darrer semestre estudiat, aproximadament un 40% dels treballadors que s'han vist afectats per ERO a la comarca del Maresme són de Mataró.

És remarcable que en el primer trimestre de l'any s'hagi produït un increment dels treballadors afectats per expedients respecte al mateix trimestre de l'any anterior, mentre que a Mataró s'ha produït un decrement en la comparació d'aquest mateix període de temps.

Dels 116 treballadors afectats, un 51% cor-

respon al sector tèxtil; i d'aquest, la meitat corresponen a Mataró. Aquest valor, i el fet que el segon sector amb més treballadors que han patit ERO hagi estat l'hoteleria, són conseqüència en bona part de l'estructura econòmica de la comarca: per una banda la important vessant turística del conjunt de la comarca, i per l'altra el marcat caràcter tèxtil de la seva capital.

Així, el 24,3% dels afectats per ERO a la comarca (exceptuant Mataró) és del sector serveis, una proporció més elevada que a Mataró, fet per altra banda lògic atesa la diferent distribució sectorial entre ambdós àmbits.

T33

G78,G79

Atur registrat a Mataró* i al Maresme**

G80 Comparació entre la taxa d'atur registrat de Mataró* i la resta de la comarca del Maresme**.1995 - 1r trim. 99

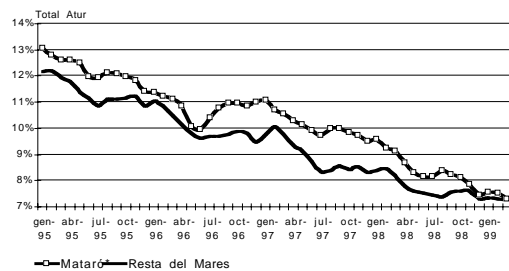

G81 Comparació entre l'increment interanual de l'atur. Mataró* i la resta de la comarca del Maresme**.1995 -1r trim. 99

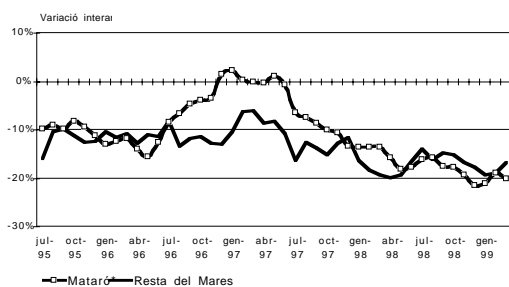

G82 Increment d'aturats segons sexes respecte el mateix trimestre de l'any anterior. Mataró. 1998 - 1r trim. 1999

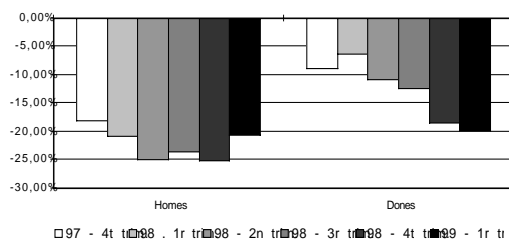

Font: elaboració pròpia a partir de les dades del Departament de Treball de la Generalitat.

Continua disminuint l'atur a Mataró i el Maresme Finalitzat el primer trimestre de 1999, el nombre d'aturats registrats a les Oficines de Treball de la Generalitat a Mataró ha quedat establert en 3.828, la xifra més baixa des del mes d'agost de 1992. Aquesta dada suposa una caiguda de 964 aturats respecte al mateix mes de 1998, i de 500 respecte de l'anterior informe de conjuntura.

En la variació interanual, el decrement ha estat del 20,1%, quedant fixada la taxa d'atur registrat en el 7,29%.

La taxa d'atur de Mataró és del 7,29% i la del Maresme del 6,65% A l'igual que la seva capital, la comarca del Maresme** ha seguit la mateixa tendència de decreixement continu en el nombre d'aturats però la intensitat d'aquesta disminució ha estat inferior a la de Mataró, amb un decrement del 17%.

Aquesta menor intensitat ha provocat que es retallin les diferències entre les dues taxes d'atur, tot i que continua sent més baixa la del Maresme, que se situa en el 6,65%.

Durant el semestre analitzat, les variacions interanuals aconseguides sempre s'han situat per sobre del 17%, arribant al 21,6% el mes de desembre. En canvi, els descensos en la comarca han estat sempre inferiors al 19%.

La línia seguida en el nombre d'aturats registrats durant el període analitzat és la mateixa en els darrers anys: baixada d'aturats en el darrer trimestre de l'any, augment en el mes de gener i, finalment, una disminució entre els mesos de gener i març.

* Inclou els municipis de Mataró, Argentona i Cabrera de Mar.

** Inclou les poblacions que gestionen les dues OTG (Oficines de Treball de la Generalitat) de Mataró.



T34 Dades d'atur a Mataró*. Fins 1r trimestre 1999

Mesos	Valors absoluts			Distrib. Sexe					Distrib. per sectors					Edats			Distrib. per Formació		
	Total	Homes	Dones	Agric.	Indúst.	Constr.	Serveis	S.O.A.	< 25 a	25-44	> 45 a	Primar.	Secund.	Univers.					
mar-98	4.792	2.213	2.579	41	2.320	376	1.567	488	942	2.282	1.568	3.986	619	187					
abr-98	4.549	2.089	2.460	45	2.246	344	1.456	458	847	2.176	1.526	3.788	590	171					
mai-98	4.366	1.971	2.395	46	2.174	308	1.414	424	791	2.091	1.484	3.642	560	164					
jun-98	4.280	1.912	2.368	41	2.108	303	1.409	419	775	2.034	1.471	3.571	556	153					
jul-98	4.289	1.913	2.376	39	2.129	341	1.369	411	760	2.047	1.482	3.567	542	180					
ago-98	4.409	2.017	2.392	36	2.189	385	1.388	411	795	2.127	1.487	3.687	538	184					
set-98	4.328	1.900	2.428	36	2.105	318	1.427	442	846	2.030	1.452	3.555	568	205					
oct-98	4.258	1.856	2.402	37	2.043	305	1.451	422	825	1.993	1.440	3.493	574	191					
nov-98	4.119	1.839	2.280	39	1.955	307	1.422	396	770	1.920	1.429	3.422	511	186					
des-98	3.919	1.790	2.129	41	1.909	302	1.336	331	661	1.843	1.415	3.297	468	154					
gen-99	3.973	1.811	2.162	32	1.896	291	1.430	324	702	1.828	1.443	3.315	499	159					
feb-99	3.943	1.799	2.144	35	1.907	291	1.397	313	684	1.817	1.442	3.292	501	150					
mar-99	3.828	1.758	2.070	35	1.860	276	1.356	301	662	1.740	1.426	3.193	483	152					

Mesos	Increment any anterior			Distrib. Sexe					Distrib. per sectors					Edats			Distrib. per Formació		
	Total	Homes	Dones	Agric.	Indúst.	Constr.	Serveis	S.O.A.	< 25 a	25-44	> 45 a	Primar.	Secund.	Univers.					
mar-98	#####	#####	-6,2%	20,6%	#####	#####	-4,5%	#####	#####	#####	#####	#####	-7,5%	6,9%					
abr-98	#####	#####	-9,5%	32,4%	#####	#####	-8,5%	#####	#####	#####	#####	#####	-9,1%	-7,6%					
mai-98	#####	#####	#####	24,3%	#####	#####	#####	#####	#####	#####	#####	#####	-11,7%	-7,3%					
jun-98	#####	#####	#####	10,8%	#####	#####	-5,9%	#####	#####	#####	#####	#####	-11,5%	-9,5%					
jul-98	#####	#####	-9,8%	0,0%	#####	#####	-4,9%	#####	#####	#####	#####	#####	-12,6%	-3,2%					
ago-98	#####	#####	#####	5,9%	#####	#####	-8,9%	#####	#####	#####	#####	#####	-15,3%	-6,6%					
set-98	#####	#####	#####	9,1%	#####	#####	#####	#####	#####	#####	#####	#####	-17,4%	-6,0%					
oct-98	#####	#####	#####	0,0%	#####	#####	#####	#####	#####	#####	#####	#####	-16,1%	-8,6%					
nov-98	#####	#####	#####	#####	#####	#####	#####	#####	#####	#####	#####	#####	-22,7%	-11,0%					
des-98	#####	#####	#####	#####	#####	#####	#####	#####	#####	#####	#####	#####	-23,2%	-19,8%					
gen-99	#####	#####	#####	#####	#####	#####	#####	#####	#####	#####	#####	#####	-23,5%	-18,9%					
feb-99	#####	#####	#####	#####	#####	#####	#####	#####	#####	#####	#####	#####	-20,2%	-21,1%					
mar-99	#####	#####	#####	#####	#####	#####	#####	#####	#####	#####	#####	#####	-22,0%	-18,7%					

Font: elaboració pròpia a partir de les dades del Departament de Treball de la Generalitat.

Evolució favorable pels dos sexes
G82

En el desglossament per sexes, tant homes com dones han vist notablement reduïda la taxa d'atur registrat, quedant establerta per als homes en el 5,6% i per a les dones en el 9,9%.

Els aturats més joves són els que han disminuït més.
G83

Per trams d'edat, han continuat els descensos en tots tres grups. Les disminucions més importants han tingut lloc, com ja és habitual, en el grup dels més joves, seguit del grup que comprèn dels 25 als 44 anys.

En tots els sectors s'ha donat una reducció del nombre d'aturats registrats en els darrers trimes-

tres. L'única excepció la trobem en l'agricultura, que entre el quart trimestre de 1997 i el tercer de 1998 va incrementar el nombre d'aturats, però cal tenir en compte que els aturats en aquest sector no arriben a representar ni l'1% del total. Una vegada més, el sector de la construcció ha estat el més beneficiat. En termes relatius, hi ha hagut un descens de l'atur registrat en el sector. També el col·lectiu sense ocupació anterior ha presentat importants reduccions. En xifres absolutes, la disminució més important ha estat la de la indústria, amb 460 aturats menys que fa un any; tanmateix, cal tenir en compte que gairebé un 50% dels atu-

La construcció i els SOA presenten els millors decrements d'aturats

**G83 Increment d'aturats segons edats respecte el mateix trimestre de l'any anterior.
Mataró. 1998 - 1r trim. 1999**

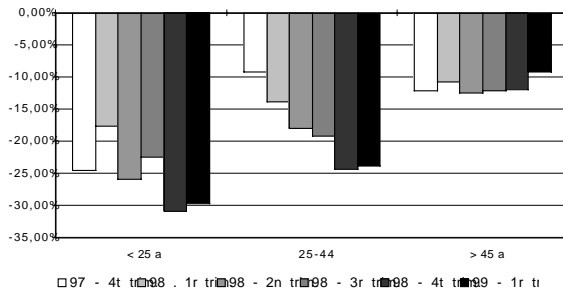

**G84 Increment d'aturats segons sectors respecte el mateix trimestre de l'any anterior.
Mataró 1998 - 1r trim. 1999**

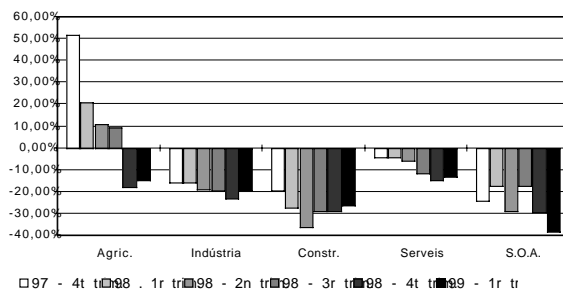

**G85 Increment d'aturats segons formació respecte el mateix trimestre de l'any anterior.
Mataró. 1998 - 1r trim. 1999**

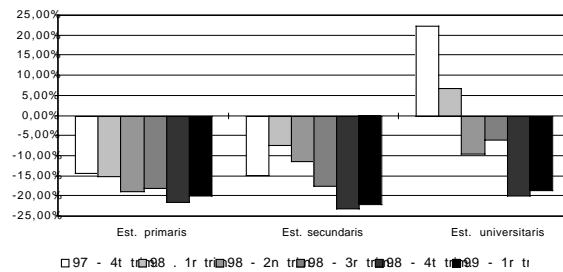

Font: Elaboració pròpia a partir de les dades del Departament de Treball de la Generalitat.

G84 rats pertanyen a aquest sector. En termes relatius, són els serveis els que han experimentat un descens més petit del seu atur registrat.

Segons la formació dels aturats registrats, l'evolució que segueixen és ben diferent. Així, en els darrers trimestres els aturats amb estudis primaris i amb estudis secundaris han seguit una línia clarament descendent que ha assolit el màxim descens interanual l'últim trimestre de

1998. En el darrer any, els aturats registrats amb estudis universitaris han aconseguit disminuir respecte dels trimestres d'anys anteriors, però aquesta reducció ha estat menys intensa que en els altres dos grups. Val a dir que només un 4% dels aturats registrats tenen estudis superiors, i que molt possiblement l'evolució menys favorable del nombre d'aturats universitaris es trobi relacionada amb l'augment continuat del nombre de titulats.

G85



Comparació entre el mercat laboral de Mataró* i el del conjunt del Maresme**

T35 El Mercat Laboral a Mataró* i el Maresme**. 1995 - 1998

Evolució del Mercat Laboral a Mataró*					Ratios indicatives del Mercat Laboral a Mataró*				
	1995	1996	1997	1998		1995	1996	1997	1998
Assalariats ¹	24.810	24.964	25.767	27.654	Cont./Assal.	0,51	0,57	0,81	0,85
Contractacions	12.554	14.147	20.745	23.398	Cont./Atur.	2,05	2,54	3,90	5,28
Aturats ¹	6.114	5.571	5.316	4.433	Assal./Atur.	4,06	4,48	4,85	6,24

Evolució del Mercat Laboral al Maresme**					Ratios indicatives del Mer. Laboral al Maresme**				
	1995	1996	1997	1998		1995	1996	1997	1998
Assalariats ¹	36.590	37.380	38.866	41.431	Cont./Assal.	0,57	0,61	0,80	0,93
Contractacions	20.979	22.722	31.156	38.465	Cont./Atur.	2,13	2,57	3,78	5,52
Aturats ¹	9.846	8.849	8.240	6.962	Assal./Atur.	3,72	4,22	4,72	5,95

¹ Mil·lana anual

Font: elaboració pròpia a partir de les dades del Departament de Treball de la Generalitat.

Increment dels assalariats i dels contractes, i disminució del nombre d'aturats registrats en ambdós àmbits

Tant a Mataró com a la seva comarca es van registrar en els darrers quatre anys valors positius per cadascuna de les variables analitzades en aquest apartat. Així a Mataró, el nombre d'assalariats i el de contractes han tingut entre 1997 i 1998 un increment del 7,3% i del 12,8% respectivament, mentre que per al Maresme els valors s'han situat en 6,6% i en el 23,5%.

Malgrat que durant 1997 la rotació en els llocs de treball de Mataró va ser més elevada que la que va haver-hi al Maresme, en 1998 s'ha recuperat la característica que marca el to habitual de la rotació laboral d'ambdós àmbits: la superior rotació en el Maresme que a Mataró. A més durant 1998 aquestes diferències s'han fet més ostensibles, ja que la contractació a la comarca ha incrementat

aproximadament un 50% més que l'augment de Mataró. Un motiu de l'augment del 23,5% en la contractació al Maresme podria trobar-se en la bona temporada turística de 1998.

El quocient entre assalariats i aturats, continua sent més elevat a Mataró que a la seva comarca. A més, al llarg de 1998, el rati ha aconseguit superar clarament els 6 a Mataró, mentre que al Maresme s'ha situat en un valor proper, encara que inferior, als 6. Tot i que l'any anterior semblava que la diferència d'aquest rati tendia a reduir-se, el major increment d'assalariats i el major descens d'aturats que ha tingut lloc a Mataró respecte el Maresme, ha fet que la diferència del rati d'ambdós àmbits es vegi amplificada a valors similars als de 1995 i 1996.

La rotació laboral del Maresme torna situar-se per sobre la de Mataró

T35

* Inclou els municipis de Mataró, Argentona i Cabrera de Mar

** Inclou les poblacions que gestionen les dues OTG de Mataró

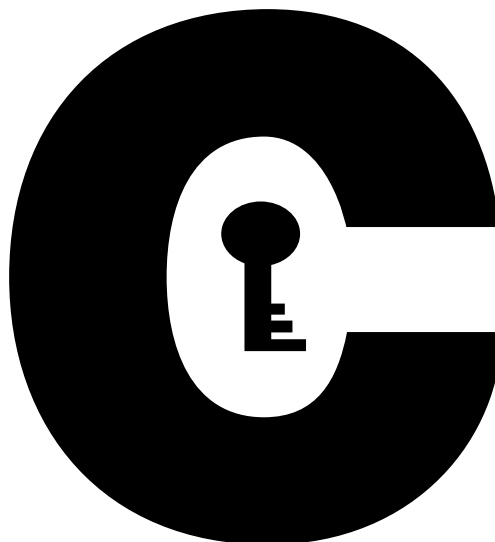

Transport i mobilitat a Mataró

Trens de rodalia

Autobús urbà

Autopista A-19

Autopista B-40

El conjunt d'indicadors de transport mostra una evolució de mobilitat creixent a la ciutat a excepció del nombre de viatgers en tren de rodalies.



Trens de rodalia

T36 Estimació del nombre de viatgers per estació

	1998				1999	Increment interanual	
	1r trim.	2n trim.	3r trim.	4t trim.	1r trim.	4t trim. 98	1r trim. 99
St. Adrià	115.765	118.690	115.637	111.174	110.134	-6,34%	-4,86%
Badalona	541.026	535.936	488.482	558.681	544.708	2,42%	0,68%
Montgat	82.537	85.832	79.509	89.499	88.499	8,73%	7,22%
Montgat N.	37.377	41.371	46.404	38.897	41.157	10,96%	10,11%
El Masnou	224.806	225.869	230.521	225.990	215.109	1,65%	-4,31%
Ocata	258.487	259.331	250.002	257.088	248.830	0,38%	-3,74%
Premià de Mar	397.214	389.609	355.685	384.331	384.640	-1,71%	-3,17%
Vilassar de Mar	274.538	275.969	279.929	287.010	287.573	7,73%	4,75%
Mataró	492.649	497.591	418.191	486.734	477.994	0,75%	-2,97%
St. A. Llavanes	53.319	59.195	65.139	61.742	58.813	20,99%	10,30%
Caldes d'Estrac	50.756	56.307	79.727	52.943	48.480	1,62%	-4,48%
Arenys de Mar	177.971	180.869	174.082	175.523	173.875	1,86%	-2,30%
Canet	111.179	120.313	142.632	115.690	113.702	3,68%	2,27%
St. Pol	57.627	70.394	105.034	62.504	60.276	4,13%	4,60%
Calella	166.983	266.871	338.885	214.455	168.088	7,33%	0,66%
Pineda	94.778	146.940	201.394	119.870	96.320	9,28%	1,63%
Malgrat	103.000	214.390	250.963	152.934	108.885	7,98%	5,71%
Tordera	20.853	23.757	25.056	22.585	20.815	3,92%	-0,18%

Font: RENFE.

El 1998 el nombre de viatgers mensuals estimats a Mataró fou considerablement superior al de 1997

En el darrer trimestre de 1998, el nombre de bitllets comprats a les diverses estacions de la línia de la costa ha crescut gairebé un 3% en relació al mateix trimestre del 1997, trencant així la línia de decreixement que havia imperat en els sis mesos precedents. Globalment, el 1998 hi ha hagut un 1,5% més de passatgers que el 1997, i un 1% més que el 1996.

Pel que fa a les dades del primer trimestre de 1999, han estat un 0,4% per sota de les que va haver-hi en el primer trimestre de 1998.

Per estacions, en els dos trimestres analitzats destaquen els augments assolits a les estacions de Montgat i, sobretot, de Sant Andreu de Llavanes.

T36,G86

Pel que fa a l'evolució mensual del nombre de passatgers a Mataró, els tres primers mesos de 1999 segueixen la mateixa línia que el 1998, però amb valors lleugerament inferiors. Per als propers mesos es previsible una certa estabilització per al segon trimestre, i una posterior davallada dels mesos estiuencs.

G87

G86 Increment interanual del nombre de viatgers de RENFE rodalies per estació de venda.

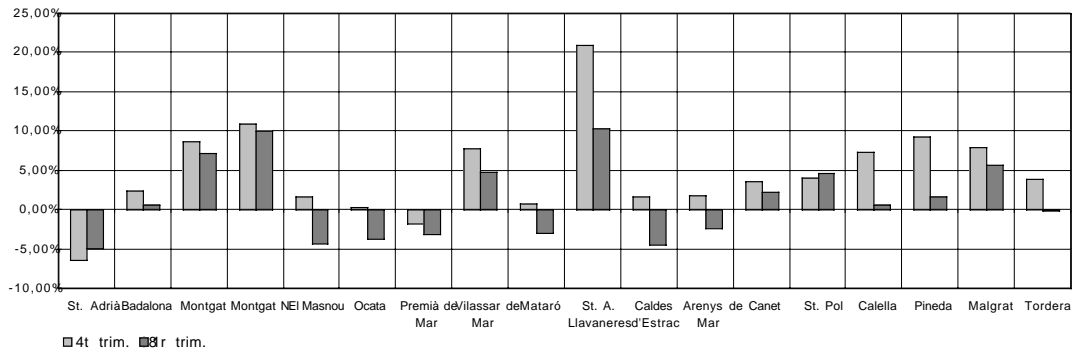

G87 Evolució del nombre de viatgers de RENFE. 1998 - 1r trimestre 1999



Font: Elaboració pròpia a partir de les dades de RENFE.



Autobús urbà

T37 Evolució del nombre de passatgers segons tipologia del Mataró-bus. 1996 - 1r trimestre 1999

	Targeta			Bitllet			Carnet blau			Total	
	Viatgers	%	Incr.*	Viatgers	%	Incr.*	Viatgers	%	Incr.*	Viatgers	Incr.*
1996	1.475.013	47%	0,22%	909.335	29%	-1,46%	764.329	24%	11,12%	3.148.677	2,15%
1997	1.445.308	46%	-2,01%	871.639	28%	-4,15%	837.607	27%	9,59%	3.154.554	0,19%
1998	1.499.263	45%	3,73%	941.070	29%	7,97%	854.784	26%	2,05%	3.295.117	4,46%
3r trim. 98	330.943	42%	4,74%	245.298	31%	9,39%	203.298	26%	1,64%	779.539	5,31%
4t trim. 98	415.286	48%	6,28%	243.746	28%	6,77%	212.421	24%	-4,17%	871.453	3,66%
1r trim. 99	407.877	50%	7,25%	233.135	29%	9,10%	172.598	21%	-19,96%	813.610	0,49%

* Increment respecte el mateix període de l'any anterior

G88 Nombre de viatgers acumulats els darrers dotze mesos. 1997 - 1999

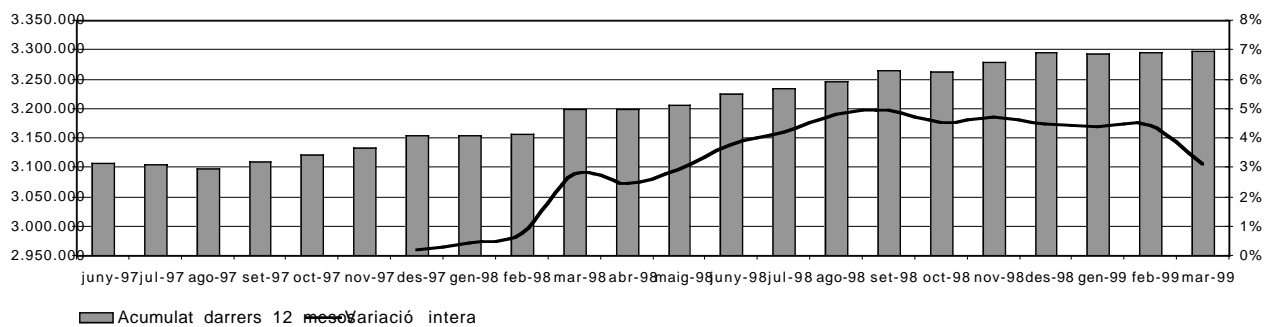

G89 Increment del nombre de viatgers del Mataró-bús. 1998 - 1r trim. 1999

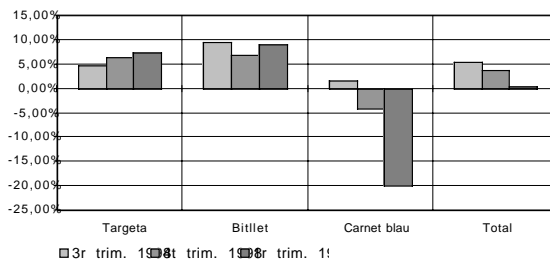

Font: elaboració pròpia a partir de les dades de CTSA.

Creixement del nombre de viatgers al llarg de 1998

L'any 1998 ha finalitzat amb un augment del 4,5% en el nombre de viatgers que han utilitzat l'autobús urbà respecte 1997. Aquest increment situa en gairebé 3,3 milions el nombre de viatgers. En el desglossament de les diverses tipologies, l'ascens més important ha estat en el de bitllets, amb gairebé un 8% més que fa un any. Pel que fa a les targetes, gairebé han arribat a 1,5 milions gràcies a l'increment del 3,7%. L'increment més modest correspon al del carnet blau, amb poc més d'un 2%.

T37, G88

En el nombre de viatgers acumulats en els darrers dotze mesos s'observa un estancament en el creixement de la sèrie a partir del mes de desembre de 1998 fins a l'última dada analitzada. El motiu d'aquesta davallada rau en el descens tan pronunciat que ha tingut lloc al primer trimestre de 1999 en el nombre de carnets blaus, que s'ha reduït en més de vint-i-dos mil. Aquest descens s'ha vist compensat per l'increment interanual de les altres dues sèries, aconseguint globalment un lleuger augment del 0,5% en el primer trimestre de l'any.

Estancament del nombre de viatgers en els primers mesos de 1999

G89

Vehicles per autopista

T38 Intensitat Mitjana Diària (IMD) del trànsit a diferents trams de l'A2, l'A7 i l'A19. 1998

	Lleugers			Pesants			Total		
	IMD 1997	IMD 1998	Incr.* 97/98	IMD 1997	IMD 1998	Incr.*97/98	IMD 1997	IMD 1998	Incr.*97/98
Montgat - Palafolls	33.469	36.560	9,24%	1.452	1.625	11,91%	34.921	38.185	9,35%
Barcelona - Jonquera	24.171	25.737	6,48%	6.260	6.600	5,43%	30.431	32.337	6,26%
Barcelona - Tarragona	37.152	38.746	4,29%	8.525	9.053	6,19%	45.677	47.799	4,65%
Montmeló - El Papiol	42.779	46.937	9,72%	15.856	16.353	3,13%	58.635	63.290	7,94%
Saragossa - Mediterrani	9.498	10.301	8,45%	1.925	2.076	7,84%	11.423	12.377	8,35%
Conjunt de la Concessió*	22.495	24.027	6,81%	4.991	5.285	5,89%	27.486	29.312	6,64%

G90 Increment 98/97 del trànsit (IMD) a diferents trams d'autopista

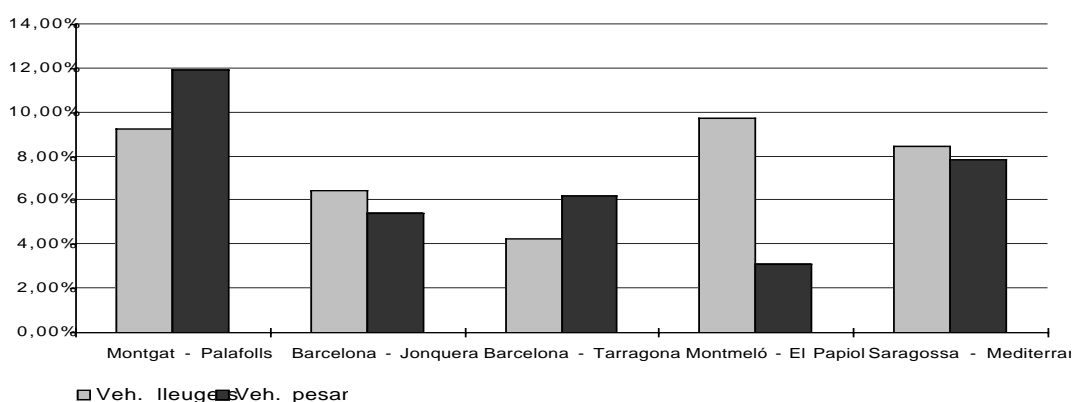

Font: elaboració pròpia a partir de les dades de ACESA.

La IMD entre Montgat i Palafolls s'apropa al registrat entre Barcelona i Tarragona

El tram d'autopista entre Montgat-Palafolls ha estat el que ha registrat un increment més important d'entre els cinc trams d'autopista explotats per la concessionària. L'increment de la IMD (intensitat mitjana diària) de l'esmentat tram al llarg de 1998 ha estat del 9,35%, per sobre de l'assolit l'any 1997, que va ser del 8,9%.

En la segmentació segons la tipologia del vehicle, l'evolució més favorable cal buscar-la en els vehicles pesants, que amb un 11,9% ha estat el millor increment dels diferents trams en aquesta categoria, i també ha estat millor que l'aconseguit per la IMD de vehicles lleugers, que ha obtingut un 9,2%. Tot i aquest

augment, la circulació de turismes representa més del 95% del seu trànsit.

T38, G90

En el conjunt de la concessió, tots els mesos de 1998 han registrat increment respecte les xifres obtingudes en el mateix mes de l'any anterior, a excepció de març, on per causa del diferent calendari de la Setmana Santa, que l'any 1998 s'ha escaigut en el mes d'abril, mentre que l'any 1997 va caure en el mes de març, s'ha produït una reducció de la IMD.

En el cas del recorregut entre Montgat i Palafolls, en tots els mesos de 1998, sense cap excepció, s'han registrat increments interanuals.



B-40

G91 Trànsit de vehicles per la B-40

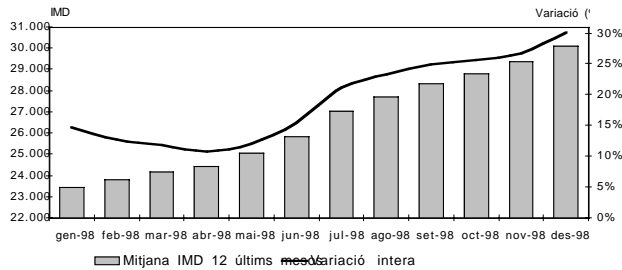

G92 Trànsit vehicles (IMD) per mes de l'any. B40.

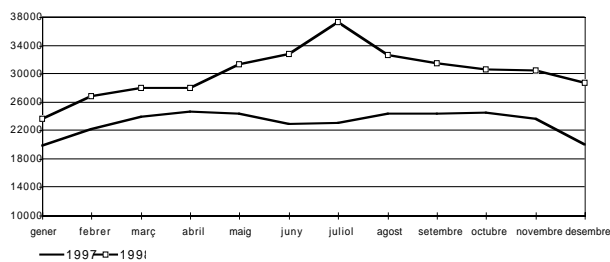

G93 Trànsit vehicles (IMD) per dia de la setmana. B40

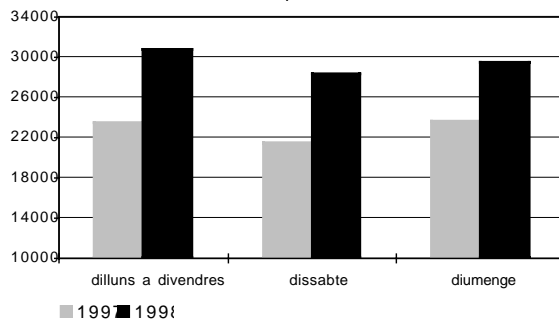

Font: elaboració pròpia a partir de les dades de la Direcció General de Carreteres de la Generalitat de Catalunya

L'augment del trànsit a la B-40 ha estat més important Igual que amb les dades de l'autopista, a la B-40, que enllaça Mataró amb Granollers, s'ha produït un augment de la intensitat mitjana diària (IMD).

que el de l'autopista La intensitat mitjana diària del nombre de vehicles durant 1998 ha estat de 30.143, i representa un augment del 30,16% respecte 1997.

G91

En l'estudi desagregat de la IMD segons el dia

de la setmana o el mes de l'any, els valors de 1998 presenten increments considerables. Així, l'augment en els dies feiners ha estat de l'ordre del 31%, els dissabtes un 32%, i els diumenges un 24,5%. En la comparació entre els mesos de 1997 i 1998 cal ressaltar dos punts: primerament, en tots els mesos s'ha produït un ascens de la IMD; en segon lloc, és remarcable l'increment que s'ha registrat en el mes de juliol, d'un 61%.

G92, G93



Monogràfic 1

Agenda 21

**El compromís de Mataró
amb la sostenibilitat**

Realitzat pel Servei de Medi Ambient de l'Ajuntament de Mataró, amb la col·laboració de l'IMPEM.



El concepte de sostenibilitat i el compromís de Mataró

Introducció

Actualment, l'objectiu del creixement econòmic ha estat matisat pel concepte cada cop més estès i arrelat de sostenibilitat. El model del creixement basat en la seva maximització sembla haver quedat obsolet, de tal manera que els simples increments del consum domèstic, de l'activitat industrial, de la construcció d'habitatges, no poden ser considerats obertament com a favorables si no satisfan de forma equitativa les necessitats dels seus habitants, sense comprometre alhora la satisfacció de les necessitats de les generacions futures.

Certs increments en determinats indicadors econòmics, si bé indicatius de major activitat i sovint interpretats com a signe de dinamisme i millor salut econòmica, poden resultar poc respectuosos amb el medi, poc perdurables en el temps: en definitiva, poc sostenibles. L'objectiu, doncs, no seria tant assolir nivells de màxims històrics en la matriculació de vehicles o en la construcció de nous habitatges, com assolir aquells nivells que una ciutat, en aquest cas Mataró, pot assumir sense malmetre les seves possibilitats de creixement futur.

L'Agenda 21, pla d'acció global sorgit arrel de la Conferència de les Nacions Unides sobre Medi Ambient i Desenvolupament (Cimera de la Ter-

ra, Rio de Janeiro 1992), manifesta que el desenvolupament sostenible no és una opció, sinó un imperatiu ambiental, econòmic i social en les nostres societats.

Al maig de 1994 va celebrar-se a la ciutat danesa d'Aalborg una conferència europea amb l'objectiu d'establir una estratègia comuna per integrar la sostenibilitat en el desenvolupament de les ciutats europees i recollir així els missatges llançats dos anys abans a la Cimera de la Terra, a Rio de Janeiro. D'aquesta trobada a Aalborg en sorgeix la denominada Carta de les Ciutats Europees cap a la Sostenibilitat, també coneguda com a Carta d'Aalborg.

La ciutat de Mataró, incorporant-se a la Campanya europea de ciutats sostenibles, va adherir-se a la Carta d'Aalborg l'any 1996, si bé anys abans la ciutat ja havia iniciat el camí cap a la sostenibilitat en el seu Pla Estratègic (1993), on queda recollida explícitament la voluntat en l'objectiu general del pla: "Desenvolupar el territori, l'economia i la societat de manera ecològicament sostenible...".

Partint del referent del Pla Estratègic, la ciutat desenvolupa la seva Auditoria Ambiental (1995-1996), on es defineix un Pla d'Acció Ambiental que serveix d'eix conductor per a l'Agenda 21 local de Mataró.

Linies estratègiques del pla d'acció mediambiental

G94 Abastament d'aigua d'altres conques

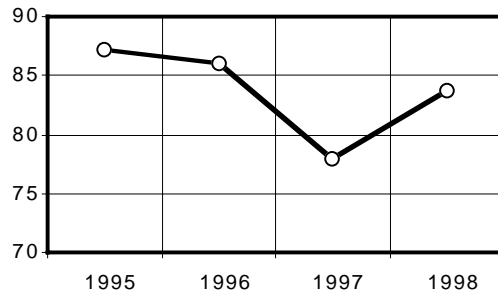

Percentatge del volum d'aigua de la xarxa que s'importa del riu Ter (%)

Evolució desitjada: ▼

Últim valor registrat: **83.8%**

Font: Aigües de Mataró.

Els seus objectius i indicadors de seguiment

L'Agenda 21 Mataró inclou el pla d'acció ambiental a Mataró, que s'articula en 8 línies estratègiques desenvolupades en 25 programes d'actuació i un conjunt de 84 actuacions; els programes econòmics i socials i el Pla de Seguiment, que engloba 30 indicadors i 25 controls.

En la Carta d'Aalborg es fa referència explícita a la necessitat de basar les decisions i els controls, en particular la vigilància ambiental, les auditories, l'avaluació de l'impacte ambiental i els sistemes de comptabilitat, en diferents tipus d'indicadors, entre els quals caldria destacar els de sostenibilitat dels sistemes urbans.

Per a cadascuna de les línies estratègiques que integren el Pla d'acció ambiental de Mataró, s'intenten establir sèries d'indicadors amb el propòsit de fer un seguiment de la salut mediambiental de la ciutat i del seu camí cap a la sostenibilitat.

Tot seguit es presenten aquestes línies estratègiques amb els seus objectius, una breu diagnosi de la situació a Mataró, així com alguns dels indicadors esmentats.

Aigua

En la línia estratègica referent a l'aigua, dins de l'Agenda 21 de Mataró s'especifica com a objectiu estratègic:

Ampliar l'autoabastament en l'ús dels recursos hídrics i millorar el sanejament de les aigües residuals

Actualment, l'aigua de la xarxa municipal prové majoritàriament del sistema Ter-Llobregat. Les elevades extraccions d'aigua i l'aportació d'adobs a les extenses zones de conreu properes al litoral han comportat l'existència d'alts nivells de nitrats a les aigües dels aquífers del Maresme, així com fenòmens d'intrusió marina i la conseqüent salinització de pous.

La millora de la qualitat d'aquest recurs comporta la necessitat d'atenuar la incidència de les activitats agrícoles, i concretament, de fomentar pràctiques d'agricultura integrada amb la finalitat de minimitzar l'aportació d'adobs al sòl. La minimització del consum d'aigua, especialment en els àmbits de la indústria i l'agricultura, és un altre front d'actuació, alhora que el foment de la reutilització de les aigües residuals depurades per al rec de les zones agrícoles.



G95 Consum d'aigua d'ús domèstic

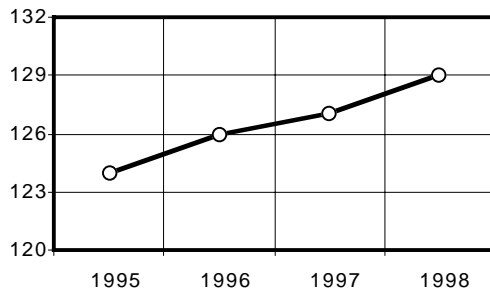

Font: Aigües de Mataró.

Volum diari d'aigua de la xarxa consumida per cada habitant (litres/habitant/dia)

Evolució desitjada: ↘

Últim valor registrat: **129 litres/hab./dia**

G96 Sanejament d'aigües residuals

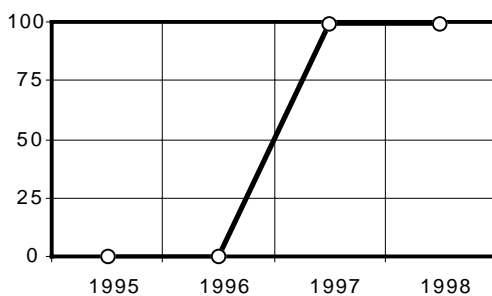

Font: Servei de Medi Ambient de l'Ajuntament de Mataró

Percentatge del volum d'aigua residual que rep un tractament adequat (%)

Evolució desitjada: ↗

Últim valor registrat: **99.54%**

L'autoabastament de l'aigua per al consum de Mataró sembla haver trencat durant 1998 la tendència que seguia en els darrers períodes: menor importació de l'aigua del riu Ter. No obstant això, cal afegir que aquest paràmetre és poc controlable i que va molt lligat a la pluviometria i la disponibilitat de l'aqüífer, és a dir, de la utilització per part d'altres usuaris.

G94

Per altra banda, la tendència durant els últims anys constata una línia ascendent del consum mitjà d'aigua per habitant i dia. En qualsevol cas el consum d'aigua, a més d'una conscienciació per a l'estalvi, està subjecte de forma important a factors externs com ara el climàtic.

G95

Des de 1997, amb la posada en funcionament de l'Estació Depuradora d'Aigües Residuals, s'ha millorat de forma important el tractament d'aigües residuals. Amb aquesta nova infraestructura es genera un nou recurs -l'aigua residual depurada- destinat a altres usos com ara la possibilitat de reutilització per al rec, que planteja iniciar estudis de viabilitat per a la seva reutilització.

G96

Les propostes d'aquesta línia contemplan altres aspectes complementaris destinats a minimitzar l'impacte derivat de les aigües residuals (con-

nexió de totes les urbanitzacions a la xarxa de clavegueram) i a atenuar l'impacte de les rierades sobre la qualitat de les platges (unificació de sobreeixidors i elaboració i aplicació d'un protocol de neteja ràpida després de les rierades).

Aire

En la línia estratègica relativa a la qualitat de l'aire, s'expressa com a objectiu estratègic en el pla d'acció ambiental de Mataró:

Prevenir la pèrdua de qualitat de l'aire

La qualitat atmosfèrica de Mataró es controla a partir d'una xarxa composta per vuit estacions, una de les quals és automàtica, mentre que la resta són captadors manuals.

Dels paràmetres determinats per l'estació automàtica, només l'ozó supera durant alguns dies l'any, i en les èpoques en què la insolació és màxima, el llindar anomenat d'*informació a la població*. L'ozó es genera, principalment, a partir dels òxids de nitrogen i els hidrocarburs, catalitzats per la radiació solar.

Els òxids de nitrogen i els hidrocarburs són generats a partir de fonts diverses, però

G97 Nivell d'ozó

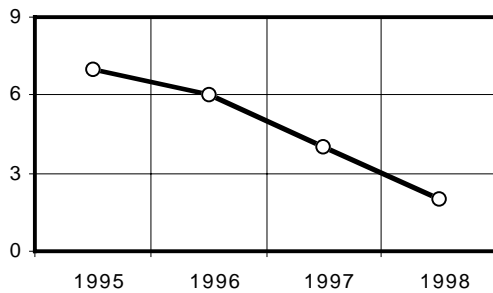

Nombre de dies anuals en què la concentració d'ozó supera el llindar d'informació a la població (dies).

Evolució desitjada: 
Últim valor registrat: **2 dies**

Font: Xarxa de vigilància i previsió de la contaminació atmosfèrica de Catalunya

especialment són emesos pels tubs d'escapament dels vehicles. Així doncs, la reducció dels nivells d'ozó requereix la disminució del trànsit de vehicles i els controls de les seves emissions a l'atmosfera. Els resultats obtinguts el 1998 han mostrat els resultats més favorables dels darrers anys. Només s'ha superat el llindar d'informació a la població (180 mg/m³ de mitjana en 1 hora) durant 2 dies, corresponents als típics episodis estivals de nivells alts d'ozó.

G97

D'altra banda, també s'ha de considerar l'existència de fonts emissores puntuals. El control de focus industrials que porten a terme les Entitats d'Inspecció i Control indiquen que, de forma general, les emissions compleixen la normativa vigent.

En el cas concret de la incineradora de residus sòlids urbans, s'ha realitzat una anàlisi especialment detallada. Aquesta instal·lació compleix totes les normes d'emissió vigents a Catalunya, però tot i així es recomana preveure les necessitats d'espai i la inversió necessària per implementar sistemes de depuració addicionals d'òxids de nitrogen i dioxines, que caldrà aplicar quan entrin en vigor les futures normes d'emissió de contaminants previstes per la Unió Europea.

També es proposa el seguiment de l'estudi de biomonitoratge, que s'està portant a terme per controlar els nivells de dioxines dels habitants de Mataró, comparant els dels que viuen en zones més properes a la incineradora amb els dels que es troben més allunyats.

Energia

Respecte l'energia, s'especifica en el Pla d'acció ambiental com a objectiu estratègic:

Incentivar l'estalvi energètic i l'ús d'energies renovables

El consum d'energia a Mataró és un 18% inferior a la mitjana de Catalunya, i pràcticament igual al del Maresme. En el sector industrial el consum és un 45% menor que a Catalunya, a causa del predomini de la indústria tèxtil i de la confecció, amb requeriments energètics baixos. La incineradora utilitza com a combustible els residus sòlids generats a Mataró, i produeix un 25% de l'electricitat que es consumeix al municipi.

A Mataró es donen diverses experiències singulars que utilitzen tecnologies noves o més eficients en relació a l'energia: energia solar fotovoltaica a la biblioteca pública Pompeu Fabra, aprofitament solar tèrmic al Centre Natació Mataró, utilització de biocombustibles en els autobusos de transport públic, i recuperació energètica a la incineradora.

G98

En l'administració municipal, el consum més important correspon a l'enllumenat públic, seguit del consum d'Aigües de Mataró, de les escoles públiques, dels edificis de serveis generals i de les instal·lacions del Patronat Municipal d'Esports, per aquest ordre. Per optimitzar el consum d'energia per part de l'administració municipal es proposen un objectius estratègics



G98 Ús d'energies renovables en edificis públics

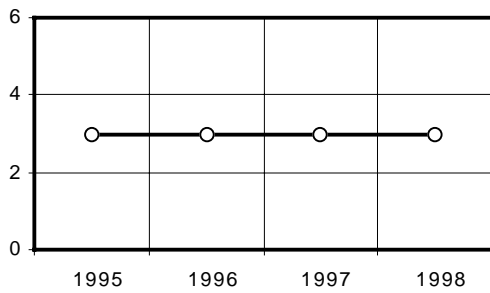

Nombre d'edificis públics que utilitzen energies renovables (edificis).

Evolució desitjada: 
Últim valor registrat: **3 edificis**

G99 Producció de residus domèstics

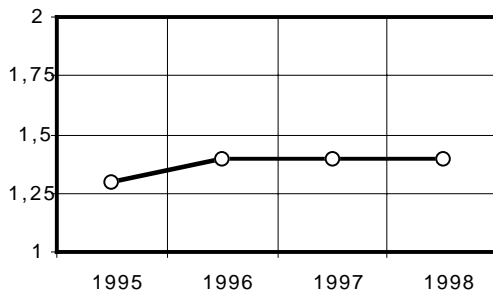

Producció diària de deixalles generadores en l'àmbit domèstic per cada habitant (Kg./habitant dia).

Evolució desitjada: 
Últim valor registrat: **1.4 kg per persona i dia**

G100 Residus urbans reciclats reutilitzats

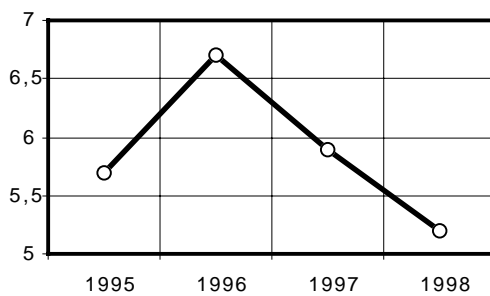

Percentatge de residus urbans que es destinen a reciclatge o reutilització (%).

Evolució desitjada: 
Últim valor registrat: **5,2%**

Font: Servei de Medi Ambient de l'Ajuntament de Mataró

que han de contemplar l'elaboració d'un pla de gestió de l'enllumenat públic, l'aplicació de les propostes de diverses diagnosi energètiques ja realitzades a instal·lacions del Patronat Municipal d'Esports, la realització de diagnosi energètiques a diversos edificis municipals, la incorporació de sistemes eficients en el consum d'energia en els edificis municipals com a element exemplificatiu de cara als ciutadans i la consideració de l'eficiència energètica com un factor important en l'adjudicació de projectes proposats per l'Ajuntament.

Per altra banda, també es proposen diverses actuacions per promoure l'ús eficient de l'energia en els diversos sectors d'activitat, reduint el consum a la indústria, fomentant l'ús del transport col·lectiu, estenent l'ús de biocombustibles en el transport públic i companyies de transport de mercaderies, i incentivant millores energètiques a les llars.

Residus

Es presenta com a objectiu estratègic en la línia de residus:

Desenvolupar una gestió de residus basada en criteris de sostenibilitat

Actualment, la major part dels residus municipals es porten a la Planta de Tractament de Residus Urbans del Maresme, ubicada a Mataró. La incineració, que s'aprofita per generar energia elèctrica, és el tractament que reben el 91% del residus generats al municipi. El 5,2% dels materials es destinen a reutilització i reciclatge (dels quals el 3,4% es recull selectivament i el 1,8% se separa a la planta de triatge prèvia a la incineradora). Finalment, el 3,8% restant es diposita en abocador controlat.

En general, es proposa que la incineració es con-

G101 Igloos de recollida de vidre a final d'any

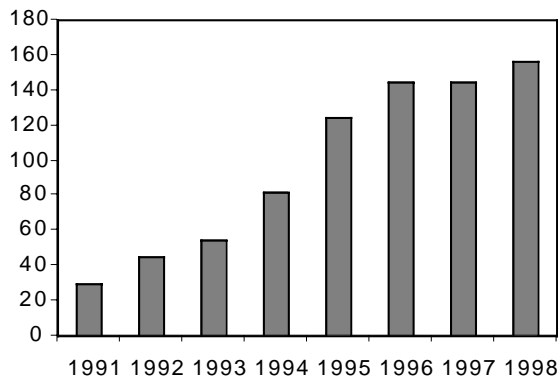

sideri com un sistema de valorització energètica dels residus que no puguin tenir cap altre destí, i per tant, no puguin ser reutilitzats o reciclats.

Durant els darrers anys, la producció de residus domèstics s'incrementa a un ritme similar a l'augment de la població de Mataró, el que suposa uns registres per habitant i dia bastant estables al llarg dels tres últims anys.

G99

En termes absoluts, el volum de residus urbans reciclats o reutilitzables no s'ha incrementat en la mateixa mesura, cosa que ha provocat un descens en la seva proporció respecte del volum de residus total.

G100

Potenciar la recollida selectiva és un dels programes d'actuació prioritaris que actualment es desenvolupen mitjançant diverses actuacions, com ara incrementar el nombre de contenidors de vidre, paper i envasos lleugers, o amb la construcció de les deixalleries.

Els 156 contenidors de vidre a finals de l'any 1998 suposen un increment d'11 unitats respecte els anys anteriors.

G101

Pel que fa al nombre de contenidors de paper i cartró, durant 1998 s'han mantingut, reposant les baixes de contenidors de 1.100 l, i s'han reubicat en diferents zones de la ciutat per tal

de crear, juntament amb els contenidors de vidre i envasos lleugers, les àrees d'aportació.

El reciclatge durant 1998 ha mantingut la seva tendència creixent a excepció feta, tot i l'increment en nombre de contenidors, del vidre reciclat. Així, el descens en el reciclatge de vidre durant 1998 respecte el 1997 ha estat del 7,75% (primer any de descens des de la seva implantació), tot i que durant els 5 primers mesos de 1999 sembla observar-se una certa recuperació (una recollida un 1% al mateix període de 1998). Força més sòlid sembla el creixement de la recollida de paper i cartró.

G102

Per altra banda, durant 1998 varen recollir-se a Mataró un total de 8.525 kg de piles, el que suposa un increment de l'11,1% respecte de l'any anterior.

G103

Una altra actuació és el foment del control i gestió dels residus d'envasos i embalatges, d'acord amb la Llei 11/1997. L'any 1998 s'ha iniciat la recollida d'envasos lleugers (envasos de plàstic, tetrabriks i llaunes).

A mitjans de l'any 1998 va posar-se en marxa el servei de deixalleria. Es tracta d'un centre de recepció i emmagatzematge de residus domèstics no generats diàriament i que no són objecte de recollida domiciliària, ni de recollida mitjançant con-



G102 Kilograms de paper reciclat

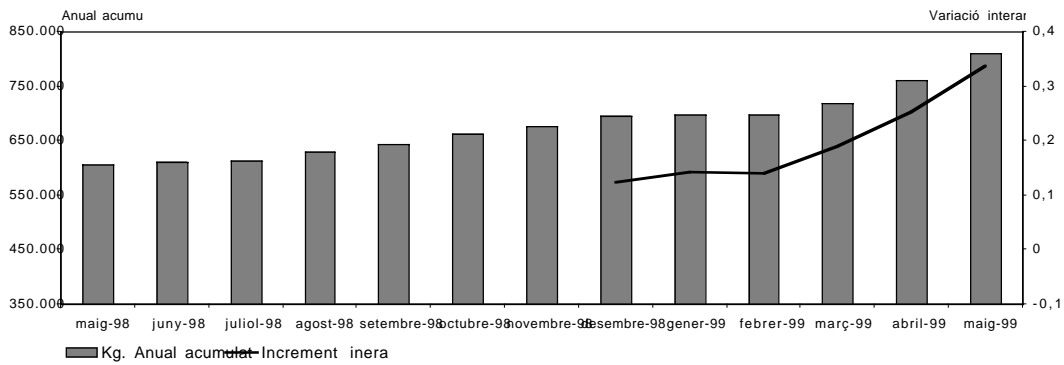

Font: Servei de Medi Ambient de l'Ajuntament de Mataró

tenidors específics a la via pública, i que cobreix el buit que existia en la gestió de recollida de residus municipals. Des del seu inici, la deixalleria ha enregistrat un continu, per altra banda lògic, increment de la seva activitat, mesurada en funció de l'augment en l'entrada de vehicles.

G104

Es proposa igualment implementar la recollida selectiva de residus en edificis municipals, que contempli de manera global la separació de tots els elements que puguin ser reutilitzats o reciclats (paper, tòners d'impressores, piles, plàstics, etc.).

En aquesta línia estratègica de residus també es contempla la minimització de la incidència ambiental de la gestió de deixalles, incloent-hi actuacions com el segellament i restauració de l'abocador clausurat de Figuera Major o la inertització de cendres, generades a la incineradora de residus sòlids, i el posterior dipòsit en abocador controlat.

La gestió dels residus industrials és encara mal coneguda, ja que bona part de les instal·lacions no realitzen la seva Declaració a la Junta de Residus. Cal fomentar la realització d'aquestes declaracions com a pas previ per millorar el control i poder promoure la reutilització i reciclatge de productes, en els casos en què això sigui possible. L'elevada implantació del sector tèxtil a la ciutat fa pensar en la possibilitat de recuperar un alt percentatge dels residus produïts.

Finalment, aquesta línia estratègica també inclou propostes per millorar la gestió de runes, així com la possibilitat de gestionar-les de manera conjunta amb els municipis de l'entorn i condicionar un punt

de dipòsit comú; també es contempla la possibilitat de reutilitzar les runes i les escòries de la incineradores, prèvia trituració, continuant l'experiència pilot que es porta a terme actualment.

Risc mediambiental

Dins la línia estratègica de risc ambiental, es considera com al seu objectiu:

Aplicar els mecanismes de prevenció i control del risc ambiental per incrementar la seguretat i protecció a la població

Mataró va redactar el seu Pla Bàsic d'Emergència Municipal, que va ser aprovat en Ple el dia 18 de juliol de 1996. Aquest Pla Bàsic comporta l'elaboració d'altres Plans Específics Municipals dels diferents aspectes en els que s'hagi detectat un determinat índex de risc. De moment, i atès que Mataró ha estat declarada zona d'alt risc d'incendi forestal (Decret 64/1995, de 7 de març), s'ha elaborat el Pla d'Actuació Municipal (PAM) per a incendis forestals de Mataró, aprovat pel Ple el 3 de juliol de 1997 i complementat per un annex específic de la urbanització de Can Vilardell, aprovada recentment (15 d'abril de 1999). Així mateix, per al risc sanitari derivat de la contaminació atmosfèrica causada per l'ozó, va elaborar-se el Protocol d'actuació en cas de contaminació per ozó (maig de 1997).

A més dels Plans Específics per a incendis i la contaminació atmosfèrica, també s'ha de tenir present el risc del transport per carretera, enfonsaments d'infraestructures i construccions, agressions d'origen industrial, i actes multitudinaris.

G103 Kilograms de vidre reciclat

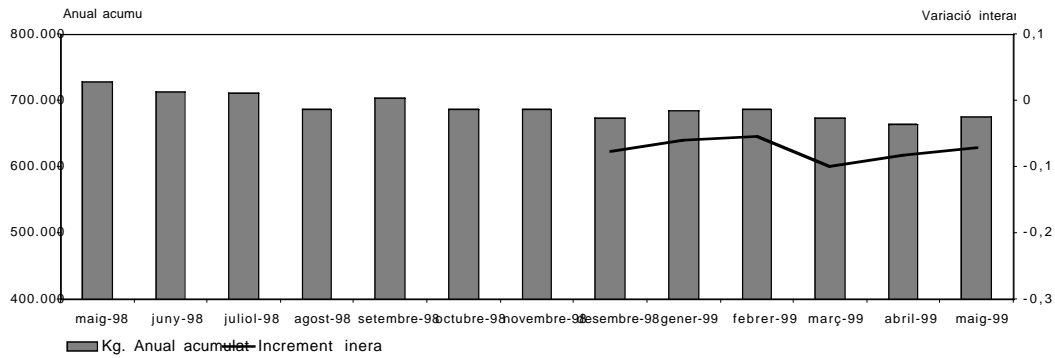

Per altra banda, a Mataró no existeix cap indústria afectada per la legislació de prevenció d'accidents majors. Malgrat això, algunes podrien utilitzar productes associats amb un cert risc químic.

Transport

Per al transport, dins del pla d'acció mediambiental es presenta el següent objectiu estratègic:

Minimitzar la problemàtica ambiental associada al transport i a la mobilitat

El trànsit és un dels factors que més afecta la qualitat ambiental del municipi de Mataró. Primerament, perquè s'associa a problemes de contaminació atmosfèrica, i per altra banda, perquè Mataró és una ciutat amb uns nivells de soroll elevats de forma força generalitzada, i aquests nivells estan majoritàriament associats al trànsit. Gairebé tota la xarxa viària principal presenta nivells acústics diürns superiors als 65 dBA recomanats per l'OMS. Els nivells de soroll es veuen agreujats si el carrer és estret, per la presència de trànsit pesant, si el carrer fa pendent o està pavimentat amb llambordes. A més, s'ha pogut avaluar que la carretera B-40 entre Mataró i Granollers no suposa un augment notable dels nivells sonors als habitatges propers del barri de Cerdanyola: en canvi, la proximitat de la variant de l'N-II a un sector de Vista Alegre sí que representa un increment dels nivells de soroll

a la zona d'habitatges propers, especialment en el període nocturn.

Finalment, l'ús important del vehicle privat provoca incomoditats als vianants i crea problemes suplementaris, com la necessitat d'aparcaments, l'ocupació de la via pública (que perd espai en detriment d'altres usos socials), i l'elevat consum de combustibles.

Per tot això s'ha proposat una línia estratègica destinada específicament a disminuir els problemes associats al trànsit. Aquesta línia realitza propostes per reduir les emissions de soroll i de contaminants atmosfèrics dels vehicles, introduir en el disseny urbà elements que redueixin la incidència acústica del trànsit (asfaltat de les vies principals que encara tenen llambordes, possible empantallament de la variant de l'N-II a l'alçada de Vista Alegre, utilització de paviments porosos o drenants ja que són menys sorollosos), ordenar la circulació de vehicles pesants, potenciar l'ús de la variant de l'N-II (per descongestionar altres vies principals de la ciutat i reduir el trànsit de pas per l'N-II) i fluidificar la circulació urbana. Naturalment, una de les polítiques més efectives consisteix a fomentar els desplaçaments a peu i l'ús del transport públic. L'increment de l'ús del transport públic a Mataró durant 1998 ha estat notori, concretament s'han enregistrat un total de 9.028 viatgers en transport públic, un 3,7% més que l'any 1997.



G104 Entrades de vehicles a la deixalleria

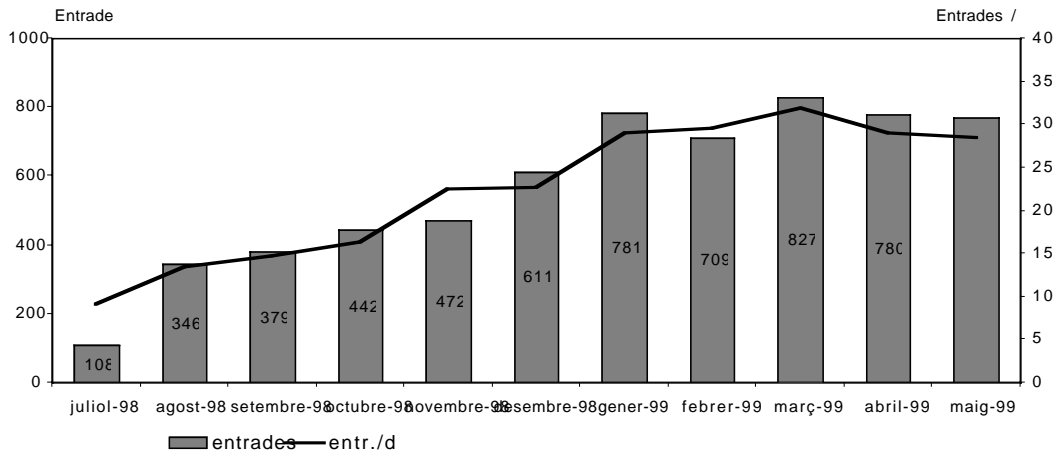

Font: Servei de Medi Ambient de l'Ajuntament de Mataró

G105 Utilització del transport públic municipal

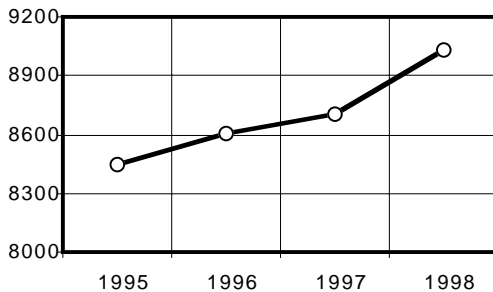

Mitjana diària del nombre de viatgers del transport públic municipal (usuària/dia)

Evolució desitjada: ↗

Últim valor registrat: **9.028 usuària**

Font: Servei de Circulació i Transports

Entorn natural

En el Pla d'acció ambiental es presenta una línia estratègica referent a l'entorn natural. Expressada en termes d'objectiu estratègic, es tractaria de:

Potenciar els valors ecològics i paisatgístics en l'àmbit de l'entorn natural

Pel que fa a patrimoni natural, i malgrat que Mataró no presenta dins el seu terme valors altament singulars, hi ha un seguit d'aspectes que són d'interès, especialment quan es considera el conjunt del territori on se situa el municipi.

Els alzinars i suredes han desaparegut dels vessants solells de la comarca al sud de Mataró. Durant els darrers anys, els boscos havien estat molt alterats (alzinars i suredes), però actualment s'estan recuperant. Cal que aquest procés de recuperació es mantingui, evitant impactes que l'afectin negativament (incendis, erosió del sòl, obertura indiscriminada de pistes...).

Pel que fa al nombre d'incendis i superfície de bosc cremada, s'ha experimentat al terme de Mataró durant els darrers anys una evolució especialment favorable, fins arribar-se a l'any 1998 a una superfície nul·la de bosc cremat.

G106

Per altra banda, les rieres han estat molt afectades per diverses actuacions (canalitzacions, sobreexplotació de recursos hídrics, alteració o desaparició de la vegetació de ribera...) i fóra bo recuperar la seva funcionalitat com a sistemes naturals. Cal destacar que constitueixen corredors biològics que pot utilitzar la fauna per desplaçar-se entre les zones boscoses dels turons i els espais oberts de la plana i el litoral. Aquests paisatges estan actualment molt fragmentats, i nombroses barreres (infraestructures viàries i zones urbanitzades) dificulten els desplaçaments dels animals. En aquest sentit, la riera d'Argentona constitueix un cas rellevant, ja que connecta la plana litoral amb les valls interiors de la serralada de Marina i permet la connexió amb el Vallès; aquesta funció es veu cada vega-

G106 Incendis forestals

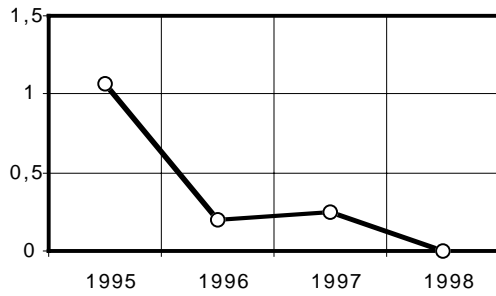

Superfície cremada anualment a causa d'incendis forestals (Ha)

Evolució desitjada: ▼

Últim valor registrat: **0 hectàrees**

Font: Servei d'Agents Rurals i de Prevenció d'Incendis Forestals. Direcció general del Medi Natural de la Generalitat de Catalunya

da més compromesa per la urbanització i la construcció de vies de comunicació.

La platja constitueix un element característic del paisatge i del patrimoni cultural de la ciutat. La manca de sorra aportada pels corrents marins (originada per la disminució d'aportacions de les rieres i per la construcció de ports i espigons) n'ha provocat una regressió molt important.

Pel que fa al medi marí, l'element més important és constituït pels alguers, considerats per la *Directiva Hàbitats* de la Unió Europea com a hàbitat d'atenció prioritària per a la seva conservació. També són d'interès les diverses barres rocoses situades al llarg de la costa, ja que són indrets d'una elevada riquesa biològica.

A més d'aquests, hi ha altres elements més específics que, per diferents motius, són importants per mantenir la diversitat biològica: els grups de garrofers, els punts d'aigua (safareigs, pericons, fonts...), la zona del Parc Forestal, i els conreus i prats enmig de la massa forestal.

D'acord amb aquestes consideracions, es proposa conservar i recuperar la diversitat d'hàbi-

tats (millorar la qualitat de l'aigua de les rieres i de l'aigua de mar, frenar l'erosió, mantenir el procés de recuperació de l'alzinar, conservar els espais oberts dins la massa forestal, preservar els grups de garrofers, etc.), recuperar les rieres i la seva funció com a connectors biològics (concretament mitjançant la redacció d'un pla integral de gestió de les rieres), incorporar al *Pla Especial del Parc Agrícola* de les Cinc Sènies i Mata una sèrie de propostes per afavorir la qualitat paisatgística i el manteniment de la biodiversitat, i atenuar els impactes sobre els ecosistemes marins (amb propostes dirigides principalment a recuperar els alguers i preservar les barres rocoses, i a espaiar el màxim en el temps les actuacions de regeneració de platges).

L'objecte dels controls ambientals de la platja que es realitzen actualment és conèixer el seu grau de salubritat i l'aspecte de l'aigua del mar i la sorra. Aquest controls evolucionen de forma favorable per a les platges de Mataró, i així, la qualificació mitjana per a les platges de Mataró, atorgada per la Junta de Sanejament ha estat de 3,94 estrelles, superant les 3,74 de l'any 1997 (escala d'1 a 5 estrelles).



G107 Qualitat de les platges

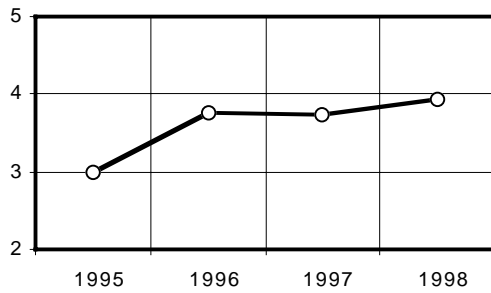

Font: Junta de Sanejament de la Generalitat de Catalunya

Nombre d'estrelles de la platja adjudicat a partir de controls del Departament de Medi Ambient (estrelles)

Evolució desitjada: ↗

Últim valor registrat: **3,94 estrelles**

G108 Nivell de sorolls de punts conflictius

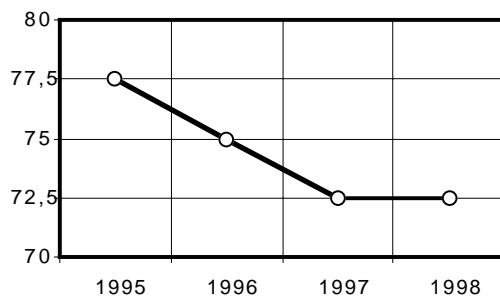

Font: Servei de Medi Ambient de l'Ajuntament de Mataró

Mitjana dels nivells sonors diürns en 10 punts de la xarxa viària bàsica (dBA).

Evolució desitjada: ↘

Últim valor registrat: **70-75 dBA**

Espai urbà

L'objectiu estratègic dins de la línia d'espai urbà es:

Millorar l'espai urbà, potenciar àmbits d'identificació ciutadana i definir eixos vertebradors dels barris

La Revisió del Pla General d'Ordenació ha d'incidir en la qualitat de vida del ciutadà, des d'una òptica relacionada amb els aspectes de cohesió entre els barris, connectivitat, zones verdes i densitat.

A banda dels aspectes de planejament, un altre element que incideix negativament en la qualitat de vida a la ciutat és el soroll ambiental originat per les activitats productives i el veïnatge.

Durant els darrers anys, el nivell de sorolls a la ciutat (la mitjana en 10 punts de la xarxa viària bàsica) ha seguit una tendència a la baixa fins a establir-se en els dos últims, 1997-1998. Cal destacar, però, que per bé que n'ha canviat l'interval, els valors mitjans són similars.

G108

Es destina una línia estratègica a realitzar propostes de millora d'aquests dèficits (alhora que reforça altres línies, com la referent als problemes generats pel trànsit). Es proposa crear una xarxa verda en el conjunt de la ciutat (disseny d'una xarxa de carrers arbrats, millora de la connexió de diferents barris amb els parcs que hi ha a prop, connexió del turó de Can Boada i el turó de Cerdanyola mitjançant un carrer arbrat, esponjament del Centre i l'Eixample), recuperar la façana marítima (arranjant la totalitat del passeig marítim i fent-lo més accessible al ciutadà), revitalitzar i estructurar els barris i diversificar-ne els usos com a mitjà per reequilibrar la ciutat (revitalitzant el nucli antic tot mantenint el seu caràcter històric, creant elements que estructurin els barris...); moltes d'aquestes actuacions ja es preveuen a la Revisió del Pla General d'Ordenació. També es proposa disminuir el soroll ambiental originat per les activitats i el veïnatge millorant l'aïllament acústic dels edificis, comprovant el compliment de la legislació en les activitats econòmiques, fent el seguiment de les denúncies realitzades pels ciutadans, i realitzant campanyes educatives sobre el soroll.

Consideracions finals

Sobre la sostenibilitat i la justícia social

A més del seguit de qüestions i propòsits mediambientals que apareixen de forma expressa a la carta d'Aalborg i en els diferents plans d'acció que conformen els processos d'Agenda 21 locals, apareixen també referències al concepte de justícia social. La taxa d'atur d'una ciutat, així com altres indicadors relatius al mercat laboral (nova contractació, proporció de contractes indefinits, nombre d'assalariats...) esdevenen indicadors força orientatius del seu grau d'equitat i justícia social i econòmica.

Tal com es manifesta a la Carta d'Aalborg, la justícia social constitueix un requeriment indispensable per al creixement sostenible de les ciutats.

"... Nosaltres, les ciutats, som conscients que els pobres són els més afectats pels problemes ambientals (soroll, contaminació pel trànsit, absència d'instal·lacions d'espai, habitatges insalubres, inexistència d'espais verds) i els que tenen menys capacitat per resoldre'ls. El repartiment desigual de la riquesa és la causa de comportaments insostenibles i fa més difícil canviar-los... "

Carta d'Aalborg, Dinamarca, 27 de maig de 1994.

De fet, hi ha certes controvèrsies i incompatibilitats al voltant de la sostenibilitat, i molts dels indicadors econòmics que s'utilitzen actualment: maximització de l'activitat, de la construcció, de la producció industrial, del consum domèstic, del consum energètic.

L'evolució favorable del mercat laboral, però, constitueix una informació confluentment positiva tant des del punt de vista de creixement econòmic com de la sostenibilitat.

En aquest sentit, Mataró ha experimentat durant els darrers períodes una evolució força favorable del seu mercat laboral (vegeu apartat del mercat laboral d'aquest informe de conjuntura), el que constitueix un indicador de creixement econòmic alhora que un bon auguri per a la sostenibilitat d'aquest creixement.

"...Mirarem de crear llocs de treball que contribueixin a la sostenibilitat de la comunitat i reduir així la desocupació. En intentar atreure o crear ocupació, avaluarem els efectes de les oportunitats econòmiques en termes de sostenibilitat per tal d'afavorir la creació de llocs de treball i productes duradors que s'ajustin als principis de sostenibilitat".

Carta d'Aalborg, Dinamarca, 27 de maig de 1994.



Monogràfic 2

**Diagrama d'informació
local a Mataró**



Diagrama d'informació local a Mataró

Introducció

Els trets característics (econòmics, socials, demogràfics) dels àmbits territorials no queden delimitats, ni de bon tros, per les circumscripcions administratives i polítiques que són els municipis. Tot i així, els municipis esdevenen les mínimes unitats d'on pot recollir-se una part important de dades i indicadors susceptibles de ser analitzats, i constituïrien, doncs, alguna cosa així com l'àtom en la informació territorial. En qualsevol cas, les dades disponibles a nivell municipal, amb rellevància per a l'anàlisi estadística o economètrica, resten a certa distància, tant qualitativament com quantitativament, del recull de dades i la bateria d'indicadors existents quan es parla d'àmbits superiors, ja siguin comarcals, provincials o nacionals.

Sigui com sigui, els municipis, pobles o ciutats, esdevenen nuclis que formen part, i per tant depenen, de l'evolució d'àmbits operatius superiors, tant més avui, quan parlem sovint d'interconnexió a nivell mundial, de globalització. Això, és evident, té efectes clars sobre la interpretació de la informació local. Les valoracions en un sentit o un altre

han de relativitzar-se segons l'evolució d'aquells àmbits operatius superiors.

Així, per exemple, un descens del nivell d'atur registrat a un àmbit local, sens dubte valorable a priori com quelcom positiu, pot ser producte d'una suma de diferents factors: una conjuntura internacional positiva, un cicle favorable, una reforma laboral encertada, un període de l'any propici, i també, és clar, un dinamisme d'aquell àmbit local. En qualsevol cas, sembla evident que el món local es mou empès per la força de la conjuntura d'àmbits superiors. Des d'aquest punt de vista, doncs, els propòsits dels municipis, de les ciutats, àdhuc d'àmbits més grans, perden sentit quan són formulats de forma aïllada i es fa necessària la utilització d'eines que permetin una representació comparativa amb els àmbits dels quals formen part.

És en aquest sentit que pot ser d'utilitat una representació comparativa de la informació, el que hem anomenat Diagrama d'Informació Local a Mataró, que mostri tant una visió de la situació actual de la ciutat com de la seva evolució en relació a diferents indicadors.

G109 Diagrama d'informació local a Mataró (Comparació amb la província de Barcelona)

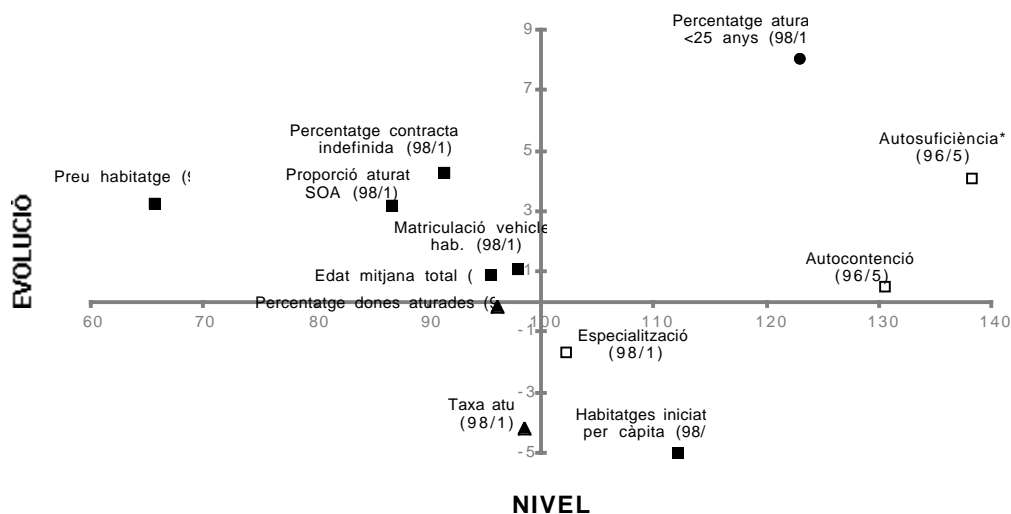

Format del Diagrama

G109 Es mostra a la part superior el "Diagrama d'informació local a Mataró".

La informació presentada, provinent dels diferents indicadors disponibles al municipi i a l'àmbit de referència (en aquest cas, la província de Barcelona), es representa en format de diagrama seguint un desglossament en dos eixos. L'eix horitzontal del diagrama dóna una visió de l'estat recent de determinat indicador en comparació amb l'àmbit superior. El nivell 100 correspon al nivell en qual se situa l'àmbit superior, mentre que al municipi, en aquest cas Mataró, li pot correspondre un valor superior o inferior a aquest valor crític.

L'eix vertical, en canvi, ens dona informació d'evolució. En aquest cas el valor crític és 0, prenent el municipi valors positius o negatius segons si l'evolució de la variable ha presentat a Mataró increments superiors o inferiors a l'àmbit de referència.

Entre parèntesi apareix referenciat el període en el que se situa la informació. Hi són representades determinades dades amb períodes relativament

anteriors a la resta d'indicadors, però que mostren informació força representativa de l'estructura del municipi, i per tant amb variacions menys susceptibles a períodes curts de temps.

La notació utilitzada per a la representació en el diagrama és la següent: Indicador (any x / període y) Expressa la comparació de Mataró amb l'àmbit de referència del nivell d'un determinat indicador a l'any "x", i de la seva evolució durant els darrers "y" anys.

Per a cada indicador s'intenta, a més, donar una valoració de la seva situació quant a nivell i evolució, mitjançant la utilització de diferents símbols.

- ▲ Indicador favorable (nivell i evolució favorables)
- λ Indicador desfavorable (nivell i evolució desfavorables)
- ▼ Indicador incert (evolució favorable i nivell desfavorable o a l'inrevés)
- π Indicador no interpretat (no hi ha una interpretació clara sobre el nivell i l'evolució)



Exemples:

▲ Atur (98/1)

Expressa la comparació de Mataró amb l'àmbit de referència del nivell d'atur a l'any 98 i de la seva evolució durant l'últim any. Es tracta per a Mataró d'un indicador clarament favorable, ja que tant el nivell a finals de l'any 98 com l'evolució durant aquest últim any ha estat més positiu a Mataró que al conjunt de la província de Barcelona.

λ Percentatge d'aturats menors de 25 anys (98/1)

Expressa la comparació de Mataró amb la província de Barcelona de la proporció sobre el total dels aturats de menys de 25 anys a l'any 98 i de la seva evolució durant l'últim any. Una major proporció del nombre d'aturats joves es considera una dada adversa, i l'indicador per a Mataró pren una valoració desfavorable, ja que a més que la proporció de joves respecte del total d'aturats a Mataró és superior a l'àmbit de la província de Barcelona, la seva proporció ha sofert una evolució comparativament pitjor.

V Edat mitjana (96/5)

Expressa la comparació de Mataró amb l'àmbit de referència de la proporció de majors de 65 anys a l'any 96, i de la seva evolució durant els darrers 5 anys. Una major proporció de joves s'acostuma a interpretar com a indicador favorable. En aquest cas el resultat és incert, ja que si bé Mataró presentava a l'any 1996 una edat mitjana inferior a la del conjunt de la província de Barcelona, la seva evolució denota un major envelliment respecte de l'any 1991.

π Especialització (98/1)

Expressa la comparació de Mataró respecte la província de Barcelona (mitjana dels municipis de la província de Barcelona amb més de 10.000 treballadors assalariats) del nivell d'especialització, considerat com el percentatge de treballadors assalariats que acumulen els 5 primers subsectors de cada municipi. No hi ha un criteri únic sobre si l'especialització de l'activitat en els municipis és un factor favorable o no.

La seva interpretació

S'han recollit en el diagrama un total de 12 indicadors referenciats en la seva majoria a l'any 1998¹.

Bona part dels indicadors disponibles estan relacionats amb el mercat de treball. Mataró presenta, respecte el conjunt de la província de Barcelona, una situació força favorable de la seva taxa d'atur registrat i de la seva proporció de dones aturades. Tot i que en els darrers períodes la proporció de dones respecte del total d'aturats a Mataró ha tendit a augmentar, aquesta és una tendència que es manifesta de forma encara més evident en el conjunt provincial. Per altra banda, la proporció d'aturats Sense Ocupació Anterior (SOA), relacionada per una banda amb recent incorporats al mercat de treball i amb els aturats de llarga durada, és menor a Mataró que al conjunt de la província de Barcelona, si bé l'evolució en aquest cas ha estat més desfavorable. Sense deixar la informació sobre l'atur, la proporció d'aturats menors de 25 anys que presenta Mataró supera amb escreix la del conjunt de la província, fet que per altra banda es podria considerar normal ja que Mataró té una major proporció de joves (la mitjana d'edat de la població de Mataró es troba per sota de la del conjunt de la província, si bé durant el període 91-96 aquesta diferència va tendir a reduir-se). Més significatiu pot resultar, però, que l'evolució de la proporció d'atur dels joves hagi estat durant l'any 1998 menys favorable que al conjunt de la província.

Quant a la contractació, un dels indicadors que s'ha vist més afectat arrel de la reforma laboral ha estat el nivell de contractació indefinida. A més, aquesta reforma presenta una incidència

significativa en l'aflorament de treballadors assalariats provinents de l'economia submergida. Sigui com sigui, la proporció de contractació indefinida no arriba a Mataró al nivell de la província, tot i que durant aquest any 1998 els nivells han tendit a apropar-se.

Relacionats també amb els indicadors del mercat laboral trobaríem els indicadors d'autocontenció i autosuficiència. Tradicionalment, s'ha considerat Mataró com una població autocontinguda, entenent com a tal una ciutat amb una gran proporció d'ocupats residents que treballen dins la pròpia ciutat. De la mateixa manera, i vist des del punt de vista de la autosuficiència, els llocs de treball de la ciutat són ocupats en la seva major part per residents a Mataró. En els darrers períodes, coincidint amb canvis del mercat laboral i amb la millora de les comunicacions, la ciutat ha tendit a obrir-se (vegeu monogràfic de l'Informe de Conjuntura número 5) i, per tant, reduir els valors d'aquests indicadors. Tot i així, aquest augment de la mobilitat ha estat menys significatiu que en el conjunt del municipis més grans de la província de Barcelona (municipis amb més de 10.000 treballadors assalariats).

Aquesta característica d'un mercat de treball tradicionalment tancat en el territori té la seva relació amb el nivell d'especialització que Mataró i el seu mercat de treball presenten. La indústria tèxtil, i més concretament, del gènere de punt, presenta una identificació amb una mà d'obra tradicionalment també especialitzada, i per tant, relacionada amb un mercat de treball força definit tant des del punt de vista de l'activitat com del territori. L'índex d'especialització² presenta a Mataró valors superiors a la mitjana dels municipis més grans de la província. Tot i així,

¹ Tot i que la majoria pren com a any de referència 1998, els indicadors d'autocontenció i autosuficiència estan referenciats a l'any 96 i es comparen amb les dades de 5 anys abans (extretes de les dades de mobilitat del padró 96 comparades amb el cens 91).

² Proporció d'assalariats que concentren els 5 primers subsectors (ccae-94 a 3 dígit). Es compara amb la mitjana dels municipis de Barcelona amb més de 10.000 treballadors assalariats.



T39 Quadre resum

		Nivell	
		Favorable	Desfavorable
Evolució	Favorable	<ul style="list-style-type: none"> - Taxa d'atur - Percentatge dones aturades 	<ul style="list-style-type: none"> - Matriculació de vehicles - Contractació indefinida
	Desfavorable	<ul style="list-style-type: none"> - Preu de l'habitatge - Habitatges iniciats - Edat mitjana - Proporció aturats SOA 	<ul style="list-style-type: none"> - Percentage aturats < de 25 anys

aquests nivells d'especialització varen tendir, durant 1998, a reduir-se de forma més evident que a la mitjana d'especialització dels municipis més grans de Barcelona província.

Al diagrama apareixen també dos indicadors relatius a l'habitatge. El nivell de construcció de nou habitatge a Mataró ha estat durant els darrers anys, de la mà del procés urbanístic de la Via Europa, molt per sobre de l'enregistrat al conjunt d'altres àmbits. Aquest impuls constructor, al menys pel que fa als habitatges iniciats, està en els darrers períodes, remetent de forma important, fet per altra banda lògic atesa la vinculació de la construcció de nou habitatge a projectes urbanístics concrets. Pel que fa també al nou habitatge, el preu a Mataró resulta considerablement per sota de l'enregistrat al conjunt de la província, tot i que en aquest cas és l'elevat preu de l'habitatge al municipi de Barcelona el que marca la major part d'aquesta diferència. Tot i així, l'evolució a l'alça del preu del nou habitatge a Mataró durant l'any 1998 s'ha situat per damunt del conjunt de l'àmbit provincial.

Quedaria per últim un indicador de consum relatiu al nombre de vehicles matriculats per habitant. El nivell assolit a Mataró durant 1998 se situa lleugerament per sota de l'àmbit de refe-

rència provincial, tot i que l'any 1998 va suposar a Mataró un increment superior.

Els indicadors així exposats podrien mostrar-se en un quadre resum identificatiu del nivell i l'evolució comparativa de Mataró amb Barcelona província.

Tal i com ja s'ha dit anteriorment, no s'interpreta el nivell i l'evolució dels indicadors relatius a l'especialització, autocontenció i autosuficiència.

Cal dir que, en qualsevol cas, el criteri de la valoració de favorable i desfavorable atén a uns criteris purament econòmics, i que segons altres punts de vista, fins i tot sense sortir de l'economia, aquestes valoracions poden ser diferents. En qualsevol cas, pot ser que més important que el nivell i l'evolució d'un indicador sigui la detecció de causalitats entre aquests i les actuacions per part dels agents locals, ja siguin públics o privats. Sigui com sigui, si és veritat que resulta sempre difícil avaluar quin és el veritable abast de les actuacions locals sobre l'evolució d'indicadors com l'atur, la mobilitat, el consum o l'habitatge, sembla raonable que aquesta avaluació hagi de ser més factible quan es tracti d'una evolució comparativa entre indicadors d'àmbits propers. En definitiva, és aquest tipus d'anàlisi comparatiu el que cerca el Diagrama d'Informació Local a Mataró.



Glossari



Glossari

T40 Variables utilitzades:

Variable	Periodicitat	Àmbit	Font
Consum d'aigua en m ³ (domèstic, comercial i industrial)	Trimestral (95 - ...)	Mataró	Aigües de Mataró S.A.
Consum elèctric en Kwh. (domèstic, comercial i industrial)	Trimestral (96 - ...)	Mataró i Maresme en conjunt	ENHER de Mataró.
Gas Natural	Anual (90 - ...)	Mataró	Gas Natural
Turismes matriculats	Mensual (jul 92 - ...)	Mataró	Gestió Tributària de l'Ajuntament de Mataró
Residus sòlids urbans (Tm)	Mensual (nov 94 - ...)	Mataró i altres municipis del Maresme*	Planta de Tractament de R.S.O. del Maresme
Habitatges iniciats (per tipus d'habitatge, superfície)	Trimestral (94 - ...)	Mataró i Maresme en conjunt	Direc. Gral. d'Arquitectura i Habitatge de la Generalitat
Nombre d'empreses (per sectors i grandària de l'empresa)	Trimestral (96-...)	Mataró i altres municipis de la província	Departament de Treball de la Generalitat
Nombre d'assalariats (per sectors i grandària de l'empresa)	Trimestral (96-...)	Mataró i altres municipis de la província	Departament de Treball de la Generalitat
Impost d'activitats econòmiques	Act. periòdiques (94 - ...)	Mataró	Gestió Tributària de l'Ajuntament de Mataró
Expedients d'obres (Obres Menors, Obres Majors, pressupostos)	Trimestral (94 - ...)	Mataró	Dep.d'Urbanisme de l'Ajuntament de Mataró
Llicències d'activitats	Trimestral (90 - ...)	Mataró	Medi Ambient de l'Ajuntament de Mataró
Contractacions (per tipus de contracte, sexe, edat, sectors, formació)	Mensual (94 - ...)	Mataró i altres municipis del Maresme**	Departament de Treball de la Generalitat
Exp. de regulació d'ocupació (per grans sectors)	Trimestral (93 - ...)	Mataró i Maresme en conjunt	Departament de Treball de la Generalitat
Atur registrat (per sexe, edat, sectors, formació)	Mensual (93 - ...)	Mataró i altres municipis del Maresme**	Departament de Treball de la Generalitat
Bitllets de tren venuts	An. (91- ...) Men.(96 - ...)	Mataró i altres municipis***	RENFE
Mobilitat interna (autobús)	An. (88-...) Mens. (97-...)	Mataró	CTSA
Circulació per autopista (A-19)	An. (91-...)	A-19	ACESA
Autopista Mataró-Granollers	Mensual (95-...)	Mataró i Granollers	Direcció Gral. Carreteres de la Generalitat

* Tots a excepció de Dosrius, Montgat, Tiana i Tordera.

**Mataró, Argentona, Cabrera, Caldes d'Estrac, Dosrius, Oribus, Sant Andreu de Llavaneres, Sant Vicenç de Montalt, Vilassar de Mar, Premià de Mar, Premià de Dalt, Cabriels, Arenys de Mar, Arenys de Munt i Vilassar de Dalt.

***St. Adrià, Badalona, Montgat, Montat N., El Masnou, Ocatà, Premià de Mar, Vilassar de Mar, Mataró, Llavaneres, Caldes, Arenys, Canet, St. Pol, Calella, Pineda, Malgrat, Tordera.

Fórmules utilitzades:

Increment interanual o increment respecte el mateix període de l'any anterior:

$$I = \frac{x_t - x_{t-n}}{x_{t-n}} * 100$$

On I és l'increment interanual de la variable en qüestió, x_t és el valor de la variable en el moment t , i x_{t-n} és el valor de la variable en el mateix període de l'any anterior. Si per exemple la variable és mensual, n serà igual a 12, o si és trimestral, n serà igual a 4. Aquests increments interanuals són útils per observar l'evolució d'una sèrie de dades sense els seus efectes estacionals.

Mitjanes mòbils

Només s'han utilitzat per amortir les fluctuacions o l'aleatorietat acusada de la matriculació de nous turismes. En aquest cas concret, es tracta de calcular per a cada moment la mitjana dels últims tres mesos.

$$Mm_3 = \frac{x_t + x_{t-1} + x_{t-2}}{3}$$

On Mm_3 és la mitjana mòbil d'ordre 3 que calcula la mitjana de les x corresponents als valors de la variable durant els tres últims períodes. Posteriorment, en el cas dels nous turismes matriculats, s'han calculat els increments interanuals d'aquestes mitjanes mòbils.

Acumulat dels últims 12 mesos

Es tracta de la suma dels últims 12 mesos.

$$A_{12} = x_t + x_{t-1} + x_{t-2} + \dots + x_{t-10} + x_{t-11}$$

On A_{12} és aquest acumulat dels darrers 12 mesos, i les successives x , els valors de la variable en el mes t i els 11 mesos anteriors.

Aquest acumulat s'utilitza també per desestacionalitzar les sèries, ja que es té per a la variable en qüestió el total del darrer any.

Estimació per al total d'un any

S'ha utilitzat en aquelles variables en les que es pretén comparar l'evolució de les dades d'un any incomplet amb les dades anuals, completes, d'anys anteriors. T_{12}^{12}

Per exemple, en el cas que es disposessin de les dades d'una variable fins el tercer trimestre de l'any t i la volguéssim comparar amb les dades anuals d'anys anteriors, seria:

$$Et = \frac{(x_{1r.trim.} + x_{2n.trim.} + x_{3r.trim.}) * 4}{3}$$

On Et és l'estimació per a l'any t , i les tres x el valor de la variable dels tres trimestres.

L'inconvenient de comparar aquesta estimació amb les dades anuals anteriors és que la variable pugui estar afectada per factors estacionals i que per tant s'hagin sobrevalorat o menysvalorat els períodes projectats que manquen per completar l'any.

Pes relatiu o percentual

Dins d'una variable, mesura la importància d'una categoria respecte el total o respecte la suma dels valors de totes les categories de la mateixa variable.

$$Pi = \frac{x_i}{\sum x_j} * 100$$

On Pi és el pes relatiu o percentual de la categoria " i ". x_i és el valor de la variable en la seva categoria i i $\sum x_j$ és el total o la suma de totes les categories, inclosa aquella de la que se'n vol mesurar el seu pes relatiu.



Aclariments d'alguns termes utilitzats en l'informe

Residus sòlids urbans:

Les dades que apareixen en aquest informe són relatives a les tones de deixalles (principalment compost, paper, ferralla, vidre) tractades en la Planta de Tractament i Compostatge del Maresme.

Expedients d'obres:

Tràmit iniciat per a l'obtenció d'una Llicència d'Obres. Les Obres es poden distingir entre obres majors i obres menors.

Es consideren Obres Majors aquelles de Nova Planta, les d'Ampliació, les de Reforma, Reforma i Ampliació o Extracció d'Àrids.

Es consideren Obres Menors les d'Enderroc, Instal·lació de Rètols, Moviments de Terres, Parcel·lació, Instal·lació de Grues, Tendals, Marquesines, etc.

Assalariats:

Són aquells treballadors *per compte d'altri*. Cal distingir-los dels ocupats en general, concepte que inclou també els que treballen per compte propi.

Empreses:

Centres de cotització a la Seguretat Social *amb un o més treballadors assalariats*. No s'inclouen, per tant, els treballadors autònoms sense treballadors assalariats.

Impost d'Activitats Econòmiques:

L'impost que grava les activitats econòmiques

que es duen a terme en un municipi. Cal tenir present, però, que es tracta *d'activitats econòmiques* i que per tant una empresa podrà pagar més d'un IAE en concepte de les diferents activitats que realitzi.

Llicències d'activitats:

S'analitzen el nombre de sol·licituds rebudes per tal d'obrir establiments destinats a exercir una determinada activitat.

Les activitats es distingeixen entre classificades i no classificades. Es consideren activitats classificades aquelles que es tramiten d'acord amb el Reglament d'activitats molestes, insalubres, nocives i perilloses (30 de novembre de 1961). A més dels tipus d'activitats que s'estipulen com a no classificades en les ordenances municipals, aquestes es caracteritzen per no superar uns determinats límits quant a potència de la seva maquinària i quant a la superfície dels locals on es duen a terme.

Aturat registrat:

És aquella persona sense feina en edat de treballar *inscrita a l'OTG*.

Contractacions:

Seràn objecte d'anàlisi en aquest informe aquells contractes (acord laboral escrit entre el treballador nou contractat i una empresa) *registrats en les oficines de l'OTG*. Els contractes es registren en l'oficina a la qual pertany l'empresa contractant.