

Informe de

Conjuntura de Mataró Econòmica

Número 7 • Març 2000

Monogràfic

El factor de les tecnologies
de la informació i comunicació
SOCIAL EUROPEU
Diputació de Barcelona
Especial referència a Mataró



Institut Municipal • Mataró

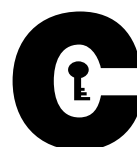

Informe de Conjuntura Econòmica de Mataró

Monogràfics

El sector de les tecnologies de la informació
i comunicació. Especial referència a Mataró

Núm. 7
Març 2000

Presentació

D'ençà que se'n va presentar la primera edició, ara fa tres anys, l'Informe de Conjuntura Econòmica de Mataró ha anat recollint, tractant i analitzant la informació econòmica del nostre entorn seguint un mateix esquema d'agrupació en diferents àmbits d'interès. Més enllà de la incorporació de monogràfics, noves variables i apartats, l'informe s'ha anat servint de noves eines que progressivament han tingut incidència tant en els continguts com en el procés d'elaboració, i que en aquesta present edició prenen especial rellevància.

Quan parlem de noves eines ens referim, sobretot, a l'ús de les Tecnologies de la Informació i Comunicació, comunament anomenades TIC, que faciliten la nostra tasca alhora que permeten una major incorporació d'informació qualitativa. Això ha estat especialment significatiu en la present edició, en la que es recullen nombroses referències i informacions provinents de diferents fonts a les que s'ha tingut accés per via telemàtica. Les possibilitats que ofereixen la xarxa i els seus efectes a una publicació com aquesta són només un exemple més dels canvis que en pocs anys s'han esdevingut en el treball i en les seves formes. Justament en aquest número 7 de l'Informe de Conjuntura s'inclou un monogràfic dedicat a les noves tecnologies i la seva situació i grau d'implantació, amb especial referència al nostre àmbit territorial. El monogràfic ha estat realitzat conjuntament amb l'Escola Universitària Politècnica de Mataró.

Per altra banda, hi ha altres canvis que van més enllà dels apartats, els monogràfics o les eines utilitzades. Aquests tres anys d'existència de l'Informe de Conjuntura han coincidit amb un període de creixement del conjunt de l'economia estatal i catalana, període de creixement del que Mataró no ha quedat al marge. En aquest Informe de Conjuntura número 7 s'inclou per primera vegada una estimació provisional del creixement de l'activitat de Mataró i el Maresme (estimació de Valor Afegit Brut no agrari) realitzada pel Departament d'Econometria de la Universitat de Barcelona per encàrrec de la Diputació de Barcelona. Però més enllà del creixement econòmic i dels seus indicadors, pren cada cop més rellevància el concepte de sostenibilitat al que ja es va dedicar un monogràfic en el número anterior. És per això que, a partir de la present edició, l'Informe de Conjuntura intentarà aportar una visió més completa en l'anàlisi de la informació econòmica, atenent a criteris no tan sols de creixement, sinó de desenvolupament sostenible dels sistemes urbans. En aquest número 7 de l'Informe de Conjuntura s'inclou informació mediambiental, com la qualitat de l'aire i de les platges de Mataró, així com informació relativa al reciclatge, que complementa l'anàlisi del consum de la ciutat.

Es tracta en definitiva de canvis, esperem que millors, que responen a una voluntat d'apropar progressivament l'Informe de Conjuntura Econòmica de Mataró a l'interès dels nostres usuaris.



Agraïments

Des de l'Institut Municipal de Promoció Econòmica volem donar gràcies a totes les persones, empreses i institucions que sense el seu ajut no hagués estat possible la realització del número 7 de l'Informe de Conjuntura.

Agraïm especialment a l'Escola Universitària Politècnica de Mataró la seva participació i assessorament en l'elaboració del monogràfic "El sector de les tecnologies de la informació i comunicació. Especial referència a Mataró".

Agraïm a la Diputació de Barcelona el suport financer a través del Fons Social Europeu Objectiu 3, i al mateix temps el suport tècnic ofert en tot moment per la Xarxa d'Observatoris de la Província de Barcelona.

Volem igualment expressar el nostre agraïment a totes aquelles institucions i empreses que ens subministren dades i atenen les nostres consultes:

ACESA

Aigües de Mataró, SA

Banc d'Espanya

Cambra Oficial de Comerç, Indústria i Navegació de Barcelona

ConSORCI per al Tractament de Residus Sòlids Urbans del Maresme

CTSA

Departament de Medi Ambient de la Generalitat de Catalunya

Departament de Treball de la Generalitat de Catalunya

Direcció General d'Arquitectura i Habitatge de la Generalitat de Catalunya

Direcció General de Carreteres de la Generalitat de Catalunya

Direcció General d'Indústria de la Generalitat de Catalunya

Gas Natural SDG, S.A.

Grup ENHER. Zona del Maresme

Institut d'Estadística de Catalunya

RENFE

Servei d'Informació de Base de l'Ajuntament de Mataró

Servei de Tresoreria i Gestió Tributària de l'Ajuntament de Mataró

Servei d'Urbanisme de l'Ajuntament de Mataró

Servei d'Obres de l'Ajuntament de Mataró

Servei de Llicències de l'Ajuntament de Mataró

Regidoria de Ciutat Sostenible de l'Ajuntament de Mataró

Xarxa d'Observatoris de la Província de Barcelona - Diputació de Barcelona

Índex

Índex	
Índex de taules	6
Índex de gràfiques	7
Síntesi	9
Conjuntura econòmica	
Internacional, Espanya, Catalunya, Maresme i Mataró	14
Altres indicadors	23
Resum de la Conjuntura a Mataró	25
Consum	
Aigua	30
Vehicles	32
Residus	33
Habitatge	
Habitatges iniciats	38
Activitat i Estructura Empresarial	
Activitat i estructura empresarial a Mataró i el Maresme	42
Terciarització de l'economia	49
Llicències d'activitats	50
Anàlisi Sectorial	
Indústria tèxtil i de la confecció	53
Comerç al detall	55
Educació i investigació i desenvolupament	57
Construcció	59
Química	62
Comerç a l'engròs	64
Fabricació de productes metàl·lics	65
Ocupació	
Contractacions a Mataró i al Maresme	68
Expedients de regulació de l'ocupació a Mataró i el Maresme	71
Atur registrat a Mataró i el Maresme	73
Comparació entre el mercat laboral de Mataró i el conjunt del Maresme	78
Transport i Mobilitat	
Tren de rodalies	80
Autobús urbà	82
Vectors Mediambientals	83
Monogràfic	
El sector de les tecnologies de la informació i de la comunicació. Especial referència a Mataró	87
Glossari	97



Índex de taules

T1	Evolució prevista de les principals macromagnituds de l'àrea de l'OCDE. 1999 - 2001	15
T2	Inflació, tipus d'interès i tipus de canvi. Setembre 1998 - setembre 1999	23
T3	Quadre resum de la conjuntura a Mataró. Fins al 3r trim. 1999	26
T4	Consum d'aigua a Mataró. 3r trim. 1997 - 3r trim. 1999	30
T5	Evolució del tractament de brossa. Any 1998 - 1999	33
T6	Evolució del nombre d'habitatges iniciats a Mataró. 1996 - 3r trim. 1999	38
T7	Evolució del nombre d'empreses i assalariats a Mataró. 1998 - 1999	43
T8	Evolució del nombre d'empreses i assalariats a Catalunya. 1998 - 1999	43
T9	Estructura empresarial (mínim 1 assalariat) de Mataró. 3r trim.1998 - 3r trim. 1999	44
T10	Evolució nombre d'empreses i treballadors assalariats al Maresme.1998 - 1999	45
T11	Estructura empresarial (mínim 1 assalariat) del Maresme. 3r trim.1998 - 3r trim. 1999	45
T12	Nombre d'empreses i assalariats segons subsectors a Mataró. 1998 - 3r trim. 1999	46
T13	Evolució del pes dels assalariats i de les empreses segons subsectors. Mataró. 1998 - 3r trim. 1999	46
T14	Relació dels subsectors amb major guany i pèrdua de treballadors assalariats. Mataró. 1998 - 1999	47
T15	Nombre d'empreses i assalariats segons subsectors. Maresme.1998 - 3r trim. 1999	48
T16	Relació dels subsectors amb major guany i pèrdua de treballadors assalariats. Maresme. 1998 - 1999	48
T17	Pes relatiu nombre d'empreses i assalariats segons sectors a Mataró i al Maresme. 1998 - 1999	49
T18	Tipologia de les Llicències d'Activitats sol·licitades a Mataró. Fins al 3r trim. 1999	50
T19	Llicències d'activitats sol·licitades. Mataró. 1991 - 1999	50
T20	Pes del principals sectors respecte el total de Mataró.	52
T21	Indústria tèxtil (17) i de la confecció i pel·leteria (18). Mataró. 1998-1999	53
T22	Índex de vendes. Espanya. Setembre 1998 - setembre 1999	55
T23	Comerç al detall (52). Mataró. 1998 - 1999	55
T24	Educació (80) i investigació i desenvolupament (73). Mataró.1998-1999	57
T25	Expedients d'Obres. Mataró. 1996 - 3r trim. 1999	59
T26	Construcció (45). Mataró. 1998-1999	60
T27	Química (24). Mataró. 1998-1999	62
T28	Comerç a l'engròs (51). Mataró. 1998-1999	64
T29	Fabricació de productes metàl·lics (28). Mataró. 1998-1999	65
T30	Evolució de les contractacions a Mataró i a la comarca del Maresme. 1997 - 3r trim. 1999	68
T31	Nombre d'expedients i treballadors afectats pels Expedients de Regulació d'Ocupació autoritzats. Mataró. 1996 - 3r trim. 1999	71
T32	Nombre d'expedients i treballadors afectats pels Expedients de Regulació d'Ocupació autoritzats. El Maresme. 1996 - 3r trim. 1999	72
T33	Dades d'atur a Mataró* fins al 3r trimestre de 1999	74
T34	El Mercat Laboral a Mataró* i el Maresme**. 1996 - 1999	78
T35	Estimació del nombre de viatgers per estació.	80
T36	Evolució del nombre de passatgers segons tipologia del Mataró-bus. 1996 - 3r trim. 1999	82
T37	Classificació de la qualitat de l'aire segons el valor de l'ICQA	86
T38	Evolució de la mitjana de l'ICQA. 1998 - 1999	86
T39	Nombre PC i penetració de línies telefòniques i d'Internet	91
T40	Posició respecte les 25 poblacions amb més assalariats a la província de Barcelona i coeficient d'especialització de Mataró	93
T41	Variables utilitzades	103

Índex de gràfiques

G1	Evolució del PIB (pm) sectorial. Espanya. 1998 - 1999	17
G2	Evolució del PIB (pm) sectorial. Catalunya. 1998 - 1999	19
G3	Taxa interanual de l'IPC i del PIB (pm). Catalunya. 1998 - 1999	20
G4	Creixement de l'activitat. El Maresme i província. 1992 - 1998	20
G5	Creixement per sectors. El Maresme i província. 1998	21
G6	Evolució del creixement de l'activitat. El Maresme i província. 1992 - 1998	22
G7	Creixement per sectors. Subsistema Mataró* i província. 1998	22
G8	Evolució de l'IPC*. Setembre 1998 - setembre 1999	23
G9	Evolució del Tipus d'Interès legal i interbancari**. Setembre 1998 - setembre 1999	24
G10	Evolució del Tipus de Canvi***. Setembre 1998 - setembre 1999	24
G11	Diagrama d'informació local a Mataró	27
G12	Consum d'aigua a Mataró	30
G13	Consum d'aigua segons destinació. 1997 - 3r trim. 1999	31
G14	Increment del consum d'aigua respecte el mateix trimestre de l'any anterior. Mataró. 3r trim. 1998 - 3r trim. 1999	31
G15	Matriculació de vehicles (turismes) a Mataró. 1997 - 1999	32
G16	Residus sòlids urbans de Mataró. 1996 - 1999	33
G17	Residus sòlids urbans de la resta del Maresme*. 1996 - 1999	33
G18	Evolució del tractament d'RSU per càpita. Mataró. 1998 - 1999	34
G19	Quilograms de vidre reciclat. Mataró. 1998 - 1999	35
G20	Quilograms de paper reciclat. Mataró. 1998 - 1999	35
G21	Entrades de vehicles a la deixalleria. Mataró. 1998 - 1999	35
G22	Evolució dels habitatges iniciats a Mataró. 1996 - 1999	39
G23	Evolució dels habitatges iniciats al Maresme. 1996 -1999	39
G24	Evolució dels habitatges iniciats a Barcelona. 1996 -1999	39
G25	Evolució dels habitatges iniciats a Catalunya. 1996 -1999	39
G26	Evolució del MIBOR a un any. 1998 - 1999	39
G27	Habitatges iniciats per càpita. Catalunya base 100 (1996). Gener - setembre 1998	40
G28	Evolució del total d'habitatges iniciats per càpita. Catalunya base 100 (1996)	40
G29	Empreses i assalariats. Mataró. 1997 - 1999	43
G30	Assalariats per empresa. Mataró. 1997 - 1999	43
G31	Evolució de l'increment dels assalariats. Mataró i Catalunya. 1998 - 1999	44
G32	Empreses i assalariats. Catalunya. 1997 - 1999	44
G33	Empreses i assalariats. El Maresme. 1997 - 1999	45
G34	Assalariats per empresa. El Maresme. 1997 - 1999	45
G35	Increment del nombre de treballadors assalariats respecte el mateix trimestre de l'any anterior. Mataró (paràgrafs CCAE 93). 1999	47
G36	Increment del nombre de treballadors assalariats respecte el mateix trimestre de l'any anterior. El Maresme (paràgrafs CCAE 93). 1999	48
G37	Evolució del pes del sector serveis en l'IAE. Setembre 1998 - setembre 1999	49
G38	Evolució de les sol·licituds de llicències d'activitats. Mataró. 1991 - 1999	50
G39	Indústria tèxtil i confecció i pel·leteria. Mataró. 1997-1999	53
G40	Assalariats per empresa. Indústria tèxtil i confecció i pel·leteria. Mataró. 1997-1999	53
G41	Variació interanual assalariats. Indústria tèxtil i confecció i pel·leteria. Mataró i Catalunya. 1997 - 1999	53
G42	Evolució IAE del sector tèxtil i confecció. Mataró. 1997 - 1999.	54
G43	Comerç al detall. Mataró. 1997-1999	56
G44	Assalariats per empresa. Comerç al detall. Mataró. 1997-1999	56
G45	Variació interanual assalariats. Comerç al detall. Mataró i Catalunya. 1997 - 1999	56
G46	Evolució IAE del sector comerç al detall alimentari. Mataró. Setembre 1997 - setembre 1999	56



G47	Evolució IAE del sector comerç al detall (resta). Mataró. Setembre 1997 - setembre 1999	56
G48	Educació i investigació i desenvolupament. Mataró. 1997 -1999	57
G49	Assalariats per empresa. Educació i investigació i desenvolupament. Mataró. 1997 -1999	58
G50	Variació interanual assalariats. Educació i investigació i desenvolupament. Mataró i Catalunya. 1997 - 1999	58
G51	Evolució IAE del sector de l'Educació i investigació i desenvolupament. Mataró. Setembre 1997 - setembre 1999	58
G52	Evolució dels expedients d'obres. Mataró. 3r trim. 1995 - 3r trim. 1999	59
G53	Construcció. Mataró. 1997-1999	60
G54	Assalariats per empresa. Construcció. Mataró. 1997-1999	60
G55	Variació interanual assalariats. Construcció. Mataró i Catalunya. 1997 - 1999	60
G56	Evolució IAE del sector de la Construcció. Mataró. Setembre 1997 - setembre 1999	61
G57	Química. Mataró. 1996 - 1999	62
G58	Assalariats per empresa. Química. Mataró. 1996-1999	63
G59	Variació interanual assalariats. Química. Mataró i Catalunya. 1997 - 1999	63
G60	Evolució IAE del sector químic. Mataró. Setembre 1997 - setembre 1999	63
G61	Comerç a l'engròs. Mataró. 1996 -1999	64
G62	Assalariats per empresa. Comerç a l'engròs. 1996 -1999	64
G63	Variació interanual assalariats. Comerç a l'engròs. Mataró i Catalunya. 1997 - 1999	64
G64	Evolució IAE del sector del comerç a l'engròs. Mataró. Setembre 1997 - setembre 1999	64
G65	Fabricació de productes metàl·lics. Mataró. 1997 -1999	65
G66	Assalariats per empresa. Fabricació de productes metàl·lics. Mataró. 1997 -1999	65
G67	Variació interanual assalariats. Fabricació de productes metàl·lics. Mataró i Catalunya. 1997 - 1999	66
G68	Evolució IAE de la Fabricació de productes metàl·lics. Mataró. Setembre 1997 - setembre 1999	66
G69	La contractació a Mataró* i a l'Àmbit de Referència del Maresme. 1990 -1999	68
G70	Proporció de contractats segons sexe els tercers trimestres. 1997 - 1999	69
G71	Proporció de contractats per edats els tercers trimestres. 1997 - 1999	69
G72	Proporció de contractats per durada els tercers trimestres. 1997 - 1999	70
G73	Proporció de contractats per sectors els tercers trimestres. 1997 - 1999	70
G74	Traballadors afectats per ERO. Acumulat 12 mesos. Mataró. 1997 - 3r trim. 1999	71
G75	Treballadors afectats ERO als serveis i a la indústria. Mataró. 1997 - 3r trim. 99	71
G76	Traballadors afectats per ERO. Acumulat 12 mesos. Maresme. 1997 - 3r trim. 1999	72
G77	Treballadors afectats ERO als serveis i a la indústria. El Maresme. 1997 - 3r trim. 1999	72
G78	Comparació de la taxa d'atur registrat a Mataró* i la resta de la comarca del Maresme**. 1995 - 3r trim. 1999	73
G79	Comparació entre l'increment interanual de l'atur registrat. Mataró* i la resta de la comarca del Maresme**. 1995 - 3r trim. 1999	73
G80	Increment d'aturats segons sexes respecte el mateix trimestre de l'any anterior. Mataró 1998 - 3r trim. 99	75
G81	Increment d'aturats segons edats respecte el mateix trimestre de l'any anterior. Mataró 1998 - 3r trim. 99	75
G82	Increment d'aturats segons sectors respecte el mateix trimestre de l'any anterior. Mataró 1998 - 3r trim. 99	76
G83	Increment d'aturats segons formació respecte el mateix trimestre de l'any anterior. Mataró 1998 - 3r trim. 99	77
G84	Increment interanual del nombre de viatgers de RENFE rodalies per estació de venda. 2n - 3r trim. 1999	81
G85	Evolució del nombre de viatgers de Renfe a Mataró. 1998 - 3r trim. 1999	81
G86	Nombre de viatgers acumulats els darrers dotze mesos. 1997 - 3r trim.1999	82
G87	Increment del nombre de viatgers del Mataró-bus. 1999	82
G88	Evolució de l'ICQA de mitjana. Mataró i Catalunya. 1998 - 1999	86
G89	Qualitat de les platges. 1995 - 1999	87
G90	Evolució del creixement dels assalariats. 1997 - 1999	91
G91	Evolució del creixement dels assalariats de les TIC. 1997 - 1999	92
G92	Evolució del creixement interanual dels assalariats de les TIC. 1997 - 1999	93
G93	Evolució del pes dels assalariats de les TIC de Mataró sobre el total d'assalariats de les TIC al Maresme. 1996 - 1999	94
G94	Tamany mitjà de les empreses en general i en el sector de les TIC. Mataró i RMB. 3r trim. 1999	94
G95	Evolució del tamany mitjà de les empreses TIC. Mataró i RMB. 1996 - 1999	94

Síntesi

Síntesi de la conjuntura internacional

Perspectives econòmiques de l'OCDE per al 2000

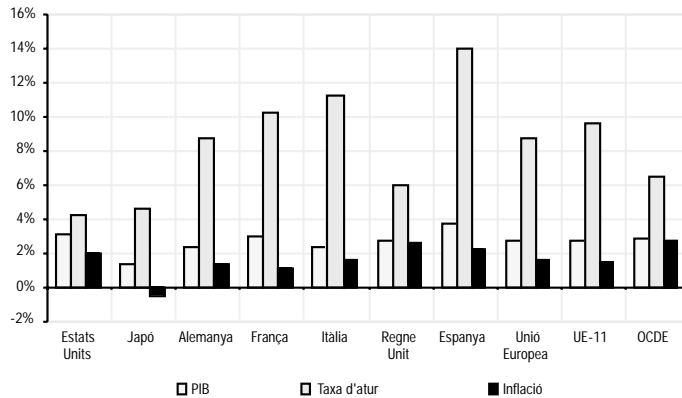

Les previsions per a l'any 2000 són en general optimistes, sobretot als Estats Units i Europa. Per la seva banda, el Japó sembla recuperar-se lentament de la crisi.

Font: Caixa Catalunya

Evolució del preu del barril de petroli. 1998 - 1999

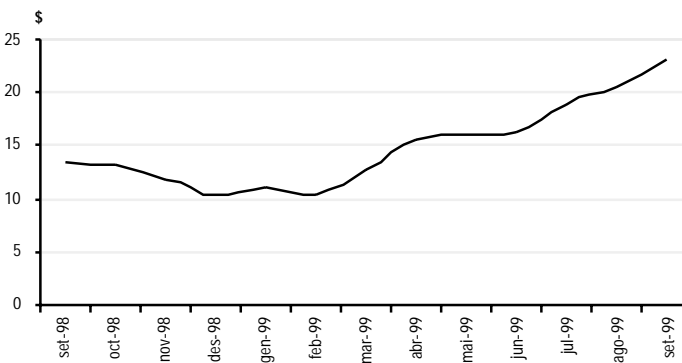

L'escalada de preus del barril de petroli en el darrer any es converteix en el principal perill per a l'economia mundial, ja que farà que les taxes d'inflació pugin més del compte.

Font: El País

Tipus canvi euro/dòlar. 1998 - 1999

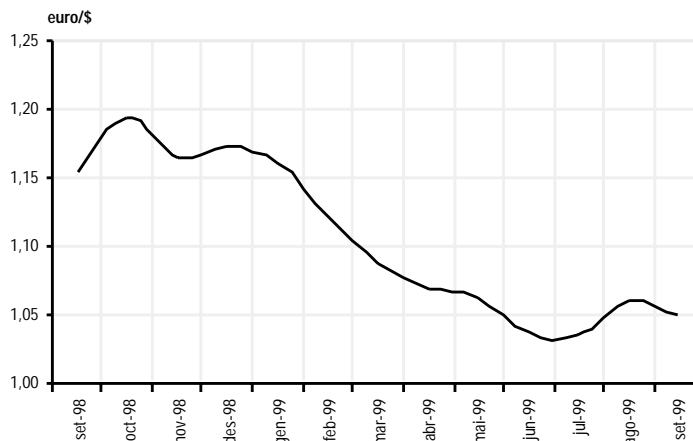

L'àmplia distància econòmica entre els Estats Units i Europa queda reflectida molt clarament en l'evolució del tipus de canvi entre l'euro i el dòlar, amb una tendència a la depreciació de la moneda europea.

Nota: Fins desembre de 1998 es tracta d'ecus
Font: Butlletí Estadístic del Banco de España



Síntesi de la conjuntura internacional

Increment interanual del PIB i del consum privat.

Espanya. 1998 - 3r trimestre 1999

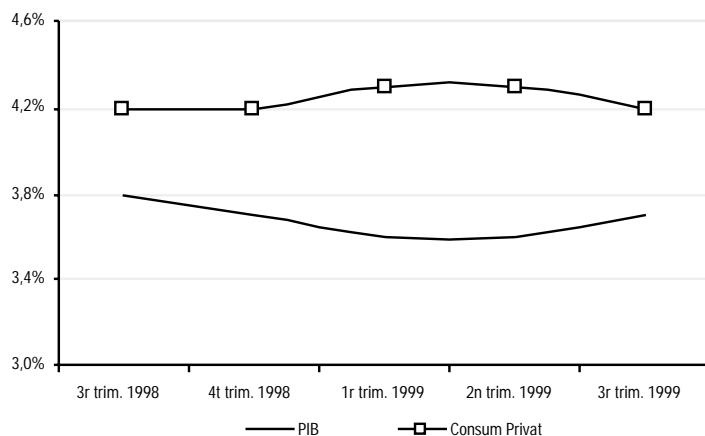

Font: Caixa Catalunya

Lleugera desacceleració en el creixement del PIB d'Espanya, on l'important creixement del consum privat fa que la davallada del PIB no sigui inferior al 3,5%.

Producte interior brut (PIB pm). Catalunya i Espanya.

1998 - 3r trimestre 1999

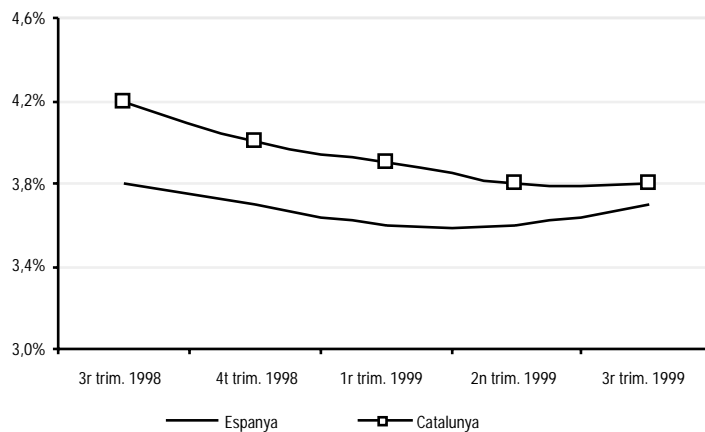

Font: web de l'Institut d'Estadística de Catalunya

El creixement del PIB català continua per sobre de l'espanyol, encara que en els últims trimestres ambdues taxes de creixement tendeixen a aproximar-se.

Síntesi de la conjuntura de Mataró

Quadre resum de la conjuntura a Mataró. Fins al 3r trimestre 1999

		Signe ⁽⁺⁾	Variació Interanual	Període
Consum	Aigua (domèstic) ¹	+	1,3%	3r trim. 99
	Electricitat (domèstic) ¹	+	8,7%	1r trim. 99
	Matriculació Turismes ²	+	23,3%	3r trim. 99
	Residus S. Urbans ³	+	6,3%	3r trim. 99
Habitatge	Habit. Unifam. Inic.	-	-38,4%	3r trim. 99
	Habit. Plurifam. Inic.	+	132,3%	3r trim. 99
Activitat	IAE	+	12,6%	3r trim. 99
	Núm. Empreses	+	1,4%	3r trim. 99
	Obres menors	-	-7,6%	3r trim. 99
	Obres majors	+	28,6%	3r trim. 99
	Llic. activ. sol·licitades	-	-26,6%	3r trim. 99
	VAB na ⁴	+	5,9%	1998
Ocupació	Assalariats	+	8,4%	3r trim. 99
	Contractes	-	-5,6%	3r trim. 99
	Treb. afectats ERO ²	+	-77,1%	3r trim. 99
	Atur registrat	+	-19,4%	3r trim. 99
Transport	Autobús urbà	+	9,8%	3r trim. 99
	RENFE viatgers Mataró	+	7,9%	3r trim. 99
Reciclatge i vectors ambientals	Vidre reciclat ²	-	-3,2%	3r trim. 99
	Paper reciclat ²	+	55,4%	3r trim. 99
ambientals	Entrades deixalleria	+	151,2%	3r trim. 99
	Qualitat de l'aire (ICQA ⁵)	+	3,2,9%	3r trim. 99
	Qualitat platges ⁵	-	-5,3%	1999

[+] El signe positiu (+) indica una evolució favorable de la variable, i el signe negatiu (-), desfavorable

1 Variables altament afectades per factors externs, climàtics, mesures d'estalvi...

2 Variació interanual entre l'acumulat dels 12 últims mesos

3 Residus tractats a la Planta de Residus Sòlids Urbans del Maresme

4 Valor Afegit Brut no agrari

5 Variació interanual sobre la mitjana del període

Els indicadors posen de manifest la continuïtat de Mataró pel que fa al creixement econòmic. Així, la major part de dades relacionades amb el consum, l'activitat, l'ocupació, l'habitatge i el transport presenten un creixement positiu, en consonància amb l'evolució de l'economia catalana i espanyola.

Mataró i el seus principals sectors d'activitat

		Total Mataró setembre-98	Total Mataró setembre-99	Diferència	Increment
	Nombre assal.	22.723	24.626	1.903	8,37%
	Nombre empres.	3.684	3.737	53	1,44%
	N. assal. / N. emp.	6,17	6,59	0,422	6,84%
Pes dels sectors respecte el total de Mataró					
Indústria tèxtil i de la confecció	Nombre assal.	22,32%	23,96%	1,64 pp	7,35%
	Nombre empres.	19,57%	20,60%	1,03 pp	5,26%
Productes metàl·lics	Nombre assal.	2,40%	2,25%	-0,15 pp	-6,25%
	Nombre empres.	2,42%	2,14%	-0,28 pp	-11,57%
Construcció*	Nombre assal.	7,60%	8,21%	0,61 pp	8,03%
	Nombre empres.	9,42%	11,16%	1,74 pp	18,47%
Comerç a l'engròs	Nombre assal.	6,33%	7,14%	0,81 pp	12,80%
	Nombre empres.	7,68%	8,13%	0,45 pp	5,86%
Comerç al detall	Nombre assal.	9,48%	9,23%	-0,25 pp	-2,64%
	Nombre empres.	17,37%	16,56%	-0,81 pp	-4,66%
Educació i investigació	Nombre assal.	6,37%	5,65%	-0,72 pp	-11,30%
	Nombre empres.	2,55%	2,01%	-0,54 pp	-21,18%
Química	Nombre assal.	3,01%	2,94%	-0,07 pp	-2,33%
	Nombre empres.	0,38%	0,27%	-0,11 pp	-28,95%

* No inclou els instal·ladors

Nota: pp vol dir punts percentuals

Com en l'anterior informe, la construcció i el comerç a l'engròs han estat els dos sectors que han guanyat més pes en el conjunt del teixit productiu de la ciutat. També la indústria tèxtil i de la confecció estan experimentant un creixement important en els darrers períodes i concentren, a finals del tercer trimestre de 1999, prop d'una quarta part de tots els assalariats de Mataró.

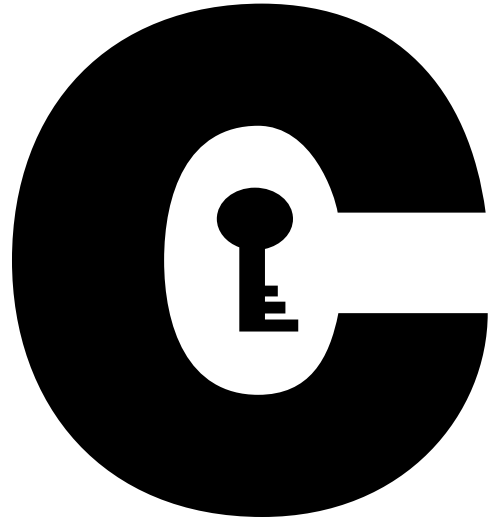

Cojuntura econòmica

Internacional, Espanya, Catalunya, Maresme

Subsistema urbà de Mataró

Altres indicadors



Conjuntura econòmica (Internacional, Espanya, Catalunya, Maresme i Mataró)¹

Internacional

Els primers mesos de 1999 han estat plens de dubtes econòmics: la crisi a l'Àsia i a Rússia, i la caiguda de l'euro Els primers mesos de 1999 van començar de manera dubitativa en l'aspecte econòmic-financer. Així, la progressiva depreciació de l'euro, que sembla dirigir-lo cap a la paritat amb el dòlar, no fa sinó posar de manifest l'àmplia distància que hi ha encara entre Europa i els Estats Units; l'altre focus amb problemes econòmics se situa a Rússia i a l'Àsia, on tot i les millores dels països emergents, hi ha una preocupació creixent per la possibilitat que Xina es vegi obligada a devaluar el yuan. Una situació similar també s'ha viscut a l'Amèrica Llatina, on la crisi del real brasiler va fer caure les borses de Xile, Argentina i Mèxic.

El perill més gran rau en la inflació, conseqüència de l'augment del preu del petroli Arribats al tercer trimestre de 1999, sembla que l'economia mundial ha superat definitivament l'efecte de les turbulències econòmiques amb què va començar l'any. Així, tot i que l'escenari previst és força propici, encara resten diverses fonts de risc que el podrien malmetre. A més de la fràgil situació de Rússia i de l'Amèrica Llatina, el principal focus d'incertesa està en la perspectiva de la inflació.

Les turbulències econòmiques sembla que s'han superat, tot i que resten algunes incerteses que poden fer trontollar l'estabilitat No perquè els països desenvolupats hagin d'abandonar la tònica d'estabilitat de preus, sinó perquè la pujada del preu del petroli s'està fent notar. A mitjans de setembre, l'Organització de Països Exportadors de Petroli va acordar mantenir la retallada de la producció de cru, decidida la primavera de 1999, fins al final del mes de març del 2000. Per aquesta raó el preu del barril de petroli (brent) pràcticament s'ha triplicat en els últims

mesos i ha passat de menys de 10 dòlars a finals de 1998 a més de 23 a finals de 1999.

Un segon front de risc procedeix de la notable sobrevaloració dels mercats de valors, en especial a l'economia nord-americana, on s'estan assolint màxims en alguns índexs de manera pràcticament continua.

A nivell mundial, el motor econòmic segueixen essent els **Estats Units**, on s'espera un creixement del 3,7% el 1999, dues dècimes percentuals menys que en els dos anys anteriors. En el mes de gener del 2000, si l'economia dels Estats Units continua creixent, s'arribarà als 100 mesos de creixement continuat, fita que suposa el període de temps més important de creixement econòmic en la història del país: alguns agosarats ja comencen a parlar de la fi dels cicles econòmics. Un altre risc prové de la notable sobrevaloració del mercat borsari. Tot i que la Reserva Federal ha apujat els tipus de referència en tres ocasions el 1999, la borsa continua recollint guanys, i això preocupa el president de la Reserva Federal, ja que els consumidors nord-americans han incrementat de manera considerable el nivell de despeses i han situat la taxa d'estalvi en nivells negatius. Aquesta situació fa perillar el manteniment d'una forta activitat de la demanda nacional, el dinamisme de la qual rau en gran part en un consum molt dependent de l'excel·lent comportament dels valors borsaris. En general hi ha consens en el sentit que l'economia nord-americana s'anirà desaccelerant lentament al llarg de l'any 2000.

El creixement dels Estats Units se sustenta en l'auge del mercat borsari i l'elevada despesa privada

¹ Basat en: Nota de conjuntura econòmica, diversos períodes (1999). Diversos articles *La Vanguardia*, *El País*, *Avui*, *Expansión* i *Cinco Días* (1999). *Perspectiva Econòmica de Catalunya*, diversos períodes (1999). *Caixa de Catalunya*, Informe sobre la conjuntura econòmica, diversos períodes (1999). "La Caixa", Informe mensual, diversos períodes (1999). *Sèries Estadístiques de l'IDESCAT* i *l'INE* (1999). *Boletín Económico y Estadístico del Banco de España*, diversos períodes (1999). *Departament d'Econometria de la Universitat de Barcelona*. *Diputació de Barcelona*.

T1 Evolució prevista de les principals macromagnituds de l'àrea de l'OCDE. 1999-2001

	Taxes reals de variació interanual i pesos relatius en percentatge					
	1999		2000		2001	
	I semestre	II semestre	I semestre	II semestre	I semestre	II semestre
PIB						
EUA	3,8	3,8	2,9	2,6	2,3	2,0
Japó	3,3	1,2	1,5	1,4	0,9	1,6
Àrea de l'euro	1,7	3,2	2,6	2,8	2,8	2,9
Unió Europea	1,6	3,1	2,6	2,8	2,7	2,8
OCDE	3,2	3,2	2,8	2,7	2,5	2,5
Demanda interna						
EUA	5,0	4,7	3,2	2,6	2,3	1,9
Japó	4,3	0,3	1,4	1,4	0,8	1,5
Àrea de l'euro	2,5	2,7	2,5	2,8	2,7	2,7
Unió Europea	2,7	2,8	2,6	2,8	2,7	2,6
OCDE	4,4	3,4	2,9	2,7	2,6	2,6
Inflació¹						
EUA	1,6	1,1	2,2	2,1	2,4	2,4
Japó	0,3	-1,3	-0,1	-0,4	-0,1	-0,5
Àrea de l'euro	1,4	1,1	1,7	1,6	1,6	1,6
Unió Europea	1,5	1,4	1,8	1,8	1,9	1,8
OCDE (excl. països + inflac. ²)	1,4	0,9	1,8	1,7	1,8	1,7
OCDE	2,9	2,5	3,0	2,5	2,4	2,2
Taxa d'atur³						
EUA	4,3	4,2	4,1	4,3	4,5	4,8
Japó	4,7	4,7	4,7	4,7	4,7	4,7
Àrea de l'euro	10,4	10,1	9,8	9,5	9,2	8,9
Unió Europea	9,5	9,2	9	8,7	8,5	8,3
OCDE	6,7	6,6	6,5	6,4	6,4	6,3
Balança per compte corrent⁴						
EUA	-3,3	-4,0	-4,3	-4,2	-4,2	-4,1
Japó	2,7	2,8	2,8	2,9	3,0	3,0
Àrea de l'euro	0,9	0,6	0,7	0,7	0,7	0,9
Unió Europea	0,4	0,2	0,2	0,3	0,3	0,5
OCDE	-0,6	-0,9	-1,0	-1,0	-1,0	-0,9
Tipus d'interès a curt termini⁵						
EUA	4,4	4,8	5,4	6,1	6,1	6,1
Japó	0,3	0,2	0,3	0,4	0,5	1,0
Àrea de l'euro	2,8	3,0	3,0	3,5	4,0	4,5
Comerç mundial	4,4	8,1	6,8	6,5	6,3	6,1

(1) Deflactor del PIB. (2) Grècia, Hongria, Mèxic, Polònia i Turquia. (3) Percentatge sobre la població activa.

(4) Percentatge sobre el PIB. (5) Tipus d'interès dels interbancais a 3 mesos.

Font: Caixa Catalunya

Aquest alentiment es veu afavorit per una certa tendència restrictiva de la política monetària, per bé que no hi ha símptomes de rescalfament, ja que els costos laborals es mantenen moderats, i la inflació, continguda. Però sí que es perceben alguns desequilibris preocupants, com el creixent dèficit de la balança de pagaments corrents, pràcticament en màxims històrics, i l'alt grau d'endeutament que presenta el sector privat. L'esmentada desacceleració moderada de l'activitat permetria corregir en part aquests desequilibris en una mena d'aterratge suau.

L'economia japonesa comença a presentar símptomes de recuperació Al Japó els indicadors econòmics continuen mostrant indicis de recuperació, però es mantenen les incerteses sobre la seva fermesa. Així, al costat de la caiguda del PIB japonès (un 1% en el tercer trimestre) o de l'elevat volum

d'atur (el nombre d'aturats superava els 3,1 milions de persones) hi ha la millora en la producció industrial (augment d'un 2,8% el tercer trimestre) i de la confiança dels empresaris. El principal problema amb què es troba l'economia japonesa és la falta de confiança del consumidor, que es materialitza, per exemple, en una espectacular caiguda de les vendes de turismes (14% al juliol), que s'explica pel deteriorament del Mercat de Treball en termes d'ocupació i de salaris. És per això que el govern nipó s'ha vist obligat a presentar un nou pla de reactivació per estimular el consum i la inversió, que s'aplicarà en el proper exercici fiscal.

Pel que fa als països integrats en la **Unió Monetària Europea**, els indicadors d'activitat confirmarien l'obtenció d'un mínim cíclic el primer semestre del 1999, quan el PIB va créixer



La zona de l'euro es reactiva després d'un primer semestre d'estancament econòmic al voltant d'un 1,5%. Els registres del tercer trimestre de l'àrea euro són prou importants, amb un augment del PIB del 2,3% com a conseqüència del creixement del consum de les llars i de la inversió, i d'un increment de les exportacions, degut en bona mesura a la depreciació de l'euro, que suposa una millora en la competitivitat exterior. Pel que fa a les xifres d'atur del setembre, semblen menys favorables: per tercer mes consecutiu s'estanquen en el 10% de la població activa, tot i que la tendència apunta cap a una davallada. Sembla que la conjuntura econòmica de la UE denota una base sòlida per a un creixement estable i sostingut per a l'any 2000, i les previsions de la Comissió Europea semblen indicar una xifra situada al voltant del 3%. La major part dels economistes coincideixen en assenyalar que l'any 2000 pot comportar un creixement robust per a l'economia dels onze països que formen part de l'eurozona. Aquesta reactivació de l'economia europea, que podria estar creixent a un important ritme interanual, significa també que en aquestes circumstàncies és més probable que es produeixi un enduriment de la política monetària del Banc Central Europeu, fet que es pot traduir en un increment dels tipus d'interès. El creixement de la massa monetària, juntament amb el creixents riscos inflacionistes, atorguen a l'autoritat arguments per a la pujada dels tipus.

L'economia alemanya s'ha revifat en el segon semestre Les perspectives de creixement a **Alemanya** són més positives, i el ministeri d'economia ha revisat a l'alça el creixement previst per al 1999 i l'ha situat lleugerament per sota del 2% (les previsions anteriors estimaven un creixement entre l'1,5% i l'1,7%). Malgrat aquest creixement, la producció industrial no està mostrant un bon comportament, i a més el consum es mostra poc dinàmic, fet provocat segurament per l'encara elevada taxa d'atur, que se situa en el 10,5%.

El creixement francès continua estable i amb un futur molt favorable A **França**, l'economia continua aprofitant la favorable combinació d'una demanda externa en clara recuperació, com en la majoria dels països europeus, i una demanda interna més sòlida que en el cas dels seus socis comunitaris. En el tercer trimestre el PIB va augmentar un 3%, xifra que va consolidar el perfil creixent de l'activitat econòmica. La producció industrial està responnent adequadament a aquesta bona conjuntura de la demanda: en el període que va del juliol al setembre d'enguany ha crescut el 2,6%, enfront del 0,3% del primer

semestre. A més, tant la taxa d'atur com l'IPC evolucionen favorablement, completant-se així un quadre macroeconòmic molt favorable.

A **Itàlia** les últimes dades de l'economia comencen a transmetre una imatge de menor deteriorament econòmic. Els indicadors de consum van repuntar al setembre. Així, per exemple, les vendes al detall en el mes de setembre es van situar en el 2,8%, enfront de l'1,7% del trimestre anterior. En aquest sentit l'índex de confiança dels consumidors ha crescut 1,3 punts en el mes d'octubre. La dada més negativa és la inflació, que situa la seva taxa interanual en l'1,8%, molt lluny de l'objectiu de l'1,5% previst pel govern. La taxa d'atur, malgrat que evoluciona favorablement, continua sent molt elevada, del 12,1% en el segon trimestre de 1999.

Sembla que la reactivació de l'economia al **Regne Unit** s'està consolidant progressivament, i com a confirmació d'aquesta tendència, el govern britànic ha modificat a l'alça la seva previsió de creixement per al proper exercici fiscal. La tònica de creixement de la demanda interna, com ho reflecteixen certs indicadors de consum privat, impulsa aquesta recuperació. L'activitat industrial també ofereix una millora significativa en relació amb els mesos anteriors (0,9%). L'IPC del mes de setembre va créixer un 1,1%, que és una dada que cal seguir amb atenció. La taxa d'atur ha quedat fixada en el 4,2%, el mínim d'aquests últims 19 anys.

En definitiva, segons un llibre publicat el mes de novembre de 1999 pels assessors del secretari general de l'OCDE, en el "context actual" es donen les condicions necessàries per desencadenar taxes de creixement de la productivitat i del canvi socioeconòmic, característiques de les fases llargues d'expansió econòmica. Segons els economistes més influents de l'OCDE, l'economia mundial pot estar a punt d'entrar en una onada llarga d'expansió composta per "diverses dècades" en les quals el creixement mitjà superi el 3%. Aquestes ones d'expansió constitueixen "esdeveniments excepcionals en la història del desenvolupament econòmic". Es van produir a finals del segle passat entre els anys 1820 i 1870, moment en què es va duplicar la taxa de creixement, i en l'anomenada edat d'or entre 1950 i 1973, quan el creixement mitjà va assolir un rècord situat en el 2,9%.

El creixement del consum intern a Itàlia és la millor dada de la recuperació econòmica del país transalpí

La taxa d'atur del Regne Unit és la més baixa en 19 anys

G1 Evolució del PIB (pm) sectorial. Espanya. 1998-1999.

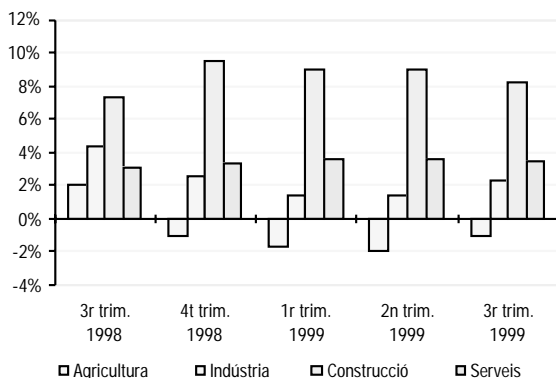

Font: web de l'Institut d'Estadística de Catalunya

Espanya

En el segon semestre el creixement econòmic espanyol ha estat intens

L'economia espanyola recupera la tendència de creixement més intensa el segon semestre del 1999 i, amb un increment del PIB del 3,7% en el tercer trimestre, sembla que podria haver deixat enrere la desacceleració encetada ara fa un any per causa, fonamentalment, de l'impacte de la crisi financera internacional sobre el sector exterior. La gradual millora de la situació econòmica internacional i la lleugera recuperació de l'activitat econòmica a l'àrea de l'euro són elements que permeten una contribució menys negativa del sector exterior i, en un context d'elevat dinamisme de la demanda interna, afavoreixen la moderada acceleració de l'economia espanyola. Així, segons les previsions de Caixa Catalunya, continuarà el procés expansiu fins a final d'any, que situarà el creixement del PIB del quart trimestre en el 3,8% (pel que fa a la mitjana de l'any, 3,7%). Així, el 1999 és el tercer any consecutiu de forta expansió econòmica, amb creixements propers al 4%. L'Institut Nacional d'Estadística considera que l'economia espanyola és al principi d'una nova fase expansiva de creixement.

La demanda interna afavoreix el creixement del PIB

La **demanda interna**, amb un creixement del 5,1% en el tercer trimestre, es confirma com el motor de l'economia, tot i que ha perdut una mica d'impuls respecte el primer semestre de l'any degut a la moderació de l'intens ritme de creixement de la inversió. Aquesta magnitud podria haver assolit el màxim de l'actual fase expansiva el segon trimestre del 1999 (11,5%), coincidint amb l'augment més elevat de la dècada dels noranta de la inversió en construcció (11,8%) i amb un creixement encara molt intens en béns d'equipament (11,1%).

Dins de la demanda interna, el consum de les llars també ha registrat ritmes elevats d'augment, encara que una mica més debils que en etapes anteriors. El sostingut creixement de la renda disponible i de l'ocupació està facilitant increments també constants i intensos en la despesa de consum de les llars.

És en el **sector exterior** on s'estan produint els canvis més sorprenents, ja que l'exportació manté un ritme continuat de recuperació després d'haver tocat fons durant la tardor de l'any anterior. L'exportació total de béns i serveis ha augmentat en el tercer trimestre un 7,5%, quan el trimestre precedent fou del 6,7%. Encara que el ritme de creixement de les importacions totals de béns i serveis és alt, ha afluixat una mica en el tercer trimestre, ja que s'ha situat en un 11,4%, comparat amb el 12,1% del trimestre precedent.

El sector de la **construcció** s'ha consolidat en el primer semestre de 1999 com el més dinàmic, amb un augment del PIB sectorial del 10,8%. L'evolució recent dels indicadors coincidents de l'activitat sembla suggerir l'obtenció d'un màxim cíclic durant aquest període, atès que alguns d'ells han començat a evolucionar a la baixa, i s'espera una alentiment del sector durant la segona meitat de l'any.

Les dades relatives al **comerç** reflecteixen el creixement sostingut de la despesa de les famílies. Així, el dinamisme de les compres domèstiques durant els vuit primers mesos ha situat la taxa mitjana en un 4,8% pel que fa a les compres al detall, i a un 12,1% pel que fa a les compres en grans àrees comercials.

Durant els primers mesos de l'any, la construcció ha arribat al màxim del seu cicle expansiu



El **sector terciari** en general s'ha disparat amb augments del 4,4% registrats en els serveis orientats al mercat. Els augments d'activitat en aquest sector posen de relleu la fortlesa de les noves activitats econòmiques relacionades amb els serveis de telecomunicacions, informàtica i similars.

El creixement del nombre d'afiliats s'ha estabilitzat en el 5,1% Els registres d'**afiliació a la Seguretat Social** augmenten en un 5,1% el setembre del 1999, minorant lleugerament l'intens avenç dels mesos anteriors. Durant el tercer trimestre de 1999 aquest indicador del Mercat de Treball ha trencat la seva tendència alcista i ha estabilitzat el seu ritme d'augment, estabilització que està en sintonia amb la maduresa de l'actual fase del cicle econòmic. Pel que fa a la creació d'ocupació en el tercer trimestre, es van crear 178.800 nous llocs de treball. En termes interanuals, l'augment de l'ocupació ha estat de 626.700 persones, registre que suposa un increment del 4,7%.

Les dades d'**atur registrat**, després d'aconseguir descensos en el primer i segon trimestre, ha augmentat en el tercer trimestre de l'any i s'ha situat en gairebé 1,6 milions d'aturats.

Per acabar, segons un estudi sobre "*La convergència real de la Economia Espanyola*", del catedràtic d'Economia Aplicada Juan R. Cuadrado, Espanya necessita créixer més que la resta de la UE per tal d'assolir la convergència

amb Europa. Les taxes de creixement econòmic dels darrers anys i l'impuls que està experimentant la creació d'ocupació han tornat a obrir el debat sobre la convergència real dins del procés d'integració europea. Encara que la major part de les regions espanyoles ha reduït distàncies amb la mitjana europea en referència al PIB per habitant, la convergència en termes de producció per habitant està pràcticament detinguda des de fa anys. Existeix un procés de concentració de riquesa i de l'ocupació en zones molt concretes del país. Cal destacar que Catalunya és la comunitat autònoma que més ha avançat en els anys que ha servit de base (1986 i 1996), amb un guany de 18,6 punts en l'índex de referència. Tot seguit se situen Madrid (14,7), Navarra (13,3) i Aragó (13 punts).

A més, existeix una vinculació entre la convergència de les regions espanyoles i la convergència d'Espanya amb la UE en el seu conjunt, deguda principalment a que la comunitat europea és la primera destinació de les importacions i exportacions espanyoles.

Aquesta major interrelació ha ajustat més els cicles econòmics dels diversos països membres, raó per la qual, per assolir la convergència real, tant les regions espanyoles com el conjunt de l'economia espanyola hauran de créixer per sobre de la mitjana de la UE, i aquesta tendència hauria de produir-se de manera sostinguda en el temps.

G2 Evolució del PIB (pm) per sectors. Catalunya. 1998-1999.

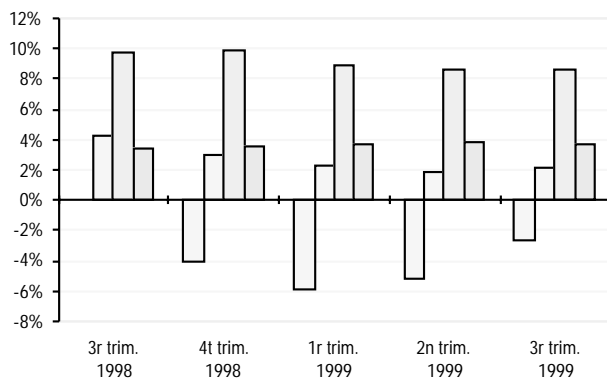

Font: web de l'Institut d'Estadística de Catalunya

Catalunya

El PIB de Catalunya continua sent lleugerament superior al d'Espanya

El **producte interior brut** (PIB) de Catalunya va créixer el tercer trimestre de 1999 un 3,8%. Aquesta estimació reflecteix la vigència de la fase alcista de l'economia catalana, en sintonia amb la tendència de l'economia europea. El més significatiu d'aquest creixement és el diferencial que s'evidencia, sobretot respecte els principals països europeus.

La indústria i l'agricultura es recuperen, fet que suposa un creixement sectorial més equilibrat

En aquest trimestre es mostra una tendència a la consolidació del creixement, sobretot per la naturalesa dels canvis que presenten les principals branques d'activitat. Les branques que presentaven el trimestre anterior una tendència de creixement més feble, l'agricultura i la indústria, han millorat la seva activitat i mostren una previsió superior per al conjunt de l'any. Com a contrapunt, la construcció, que mantenia unes taxes extraordinàriament elevades, mostra els primers símptomes de moderació. El resultat conjunt mostra un creixement sectorialment més equilibrat en l'economia catalana.

G2

El consum privat continua impulsant el creixement econòmic

Pel que fa a la demanda, els trets característics de l'economia catalana són el creixement sostingut del **consum privat**, el liderat de la inversió i la recuperació del sector exterior. En aquest sentit, les previsions de Caixa Catalunya respecte al consum privat (4,3% el 1999 i el 2000) són taxes de creixement sostingudes i elevades gràcies, fonamentalment, a l'evolució positiva del Mercat de Treball.

L'índex de producció industrial de Catalunya, l'**IPI**, ha posat en relleu aquesta millora de l'activitat industrial amb un creixement interanual en el mes de setembre del 5%.

Un dels principals impulsors de l'activitat econòmica catalana durant el primer semestre de 1999 ha estat la **construcció**, amb un augment del VAB sectorial del voltant de l'11%. Tot i així, les fortes tensions de costos al sector, en especial el creixement dels preus del sòl (56%), i un cert esgotament del dinamisme de l'edificació residencial, comportaran un progressiu alentiment de l'activitat del sector, que segons previsions de Caixa Catalunya podria portar el PIB de la construcció a créixer per sota del 9,5% a la fi de l'exercici.

Els elevats costos del sector de la construcció frenen l'escalada de la demanda

G3

El sector **serveis** manté una gran estabilitat en el seu ritme de creixement, que el pot fer repetir els registres de l'any 1998, quan va assolir un augment del 3,5%. L'activitat productiva al sector terciari manté una evolució amb taxes d'augment per sobre del 3% des de l'any 1997, que es confirmarà l'any 1999. Si bé el dinamisme del terciari no ha assolit els ritmes expansius de la construcció i la indústria, la constància en el creixement d'aquest sector i la importància quantitativa que té sobre l'economia de Catalunya han estat alguns elements que han permès donar consistència i estabilitat a l'actual fase de creixement.

Els serveis es caracteritzen per la seva estabilitat i ferma, ja que fa tres anys que creixen a un ritme del 3%



G3 Taxa interanual de l'IPC i del PIB (pm). Catalunya. 1998-1999.

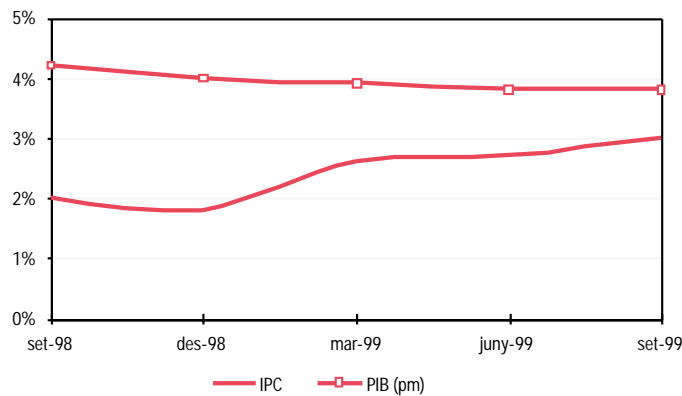

Font: web de l'Institut d'Estadística de Catalunya i INE.

G4 Creixement de l'activitat. El Maresme i província. 1992-1998

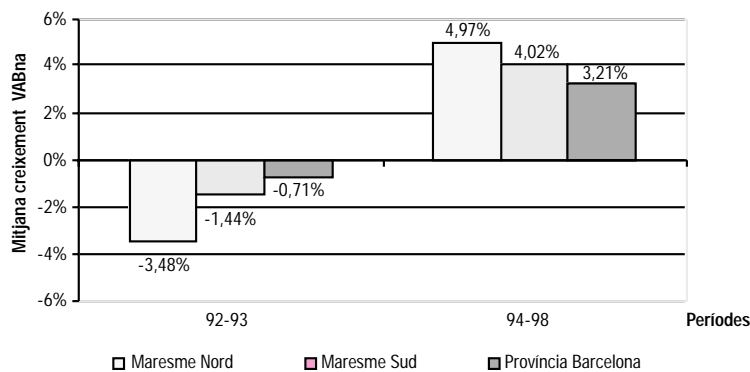

Font: Departament d'Econometria de la Universitat de Barcelona per encàrrec de la Diputació de Barcelona

El Mercat de Treball català evoluciona més favorablement que l'espanyol

A l'altura del setembre de 1999, en sintonia amb l'evolució de l'activitat econòmica, ha continuat el dinamisme en la creació d'ocupació, amb un creixement de l'afiliació a la Seguretat Social d'un 5,9%, encara que ha alentit els seu ritme d'augment respecte als darrers mesos. Tot i així, la mitjana de creació d'ocupació durant els primers nou mesos de l'any s'ha situat en el 6,1%, taxa idèntica a la del 1998.

Després de presentar una reducció de 41.300 persones el 1998, l'atur registrat manté una tendència positiva els primers nou mesos de

l'any, amb una reducció propera a 29.500 persones, de manera que el volum total de desocupats és de 170.300 persones, i la taxa d'atur, del 6,4%.

Segons un informe de Caixa Catalunya, la previsió de creixement del PIB l'any 1999 serà del 4%, i per tercer any consecutiu ha estat la província de Barcelona la que es manté al capdavant amb un creixement del 4,2%. La previsió de la taxa de creixement per al Maresme, segons aquest informe, serà la mateixa que a Catalunya, el 4%, valor inferior a l'aconseguit l'any 1998, quan va ser d'un 4,4%.

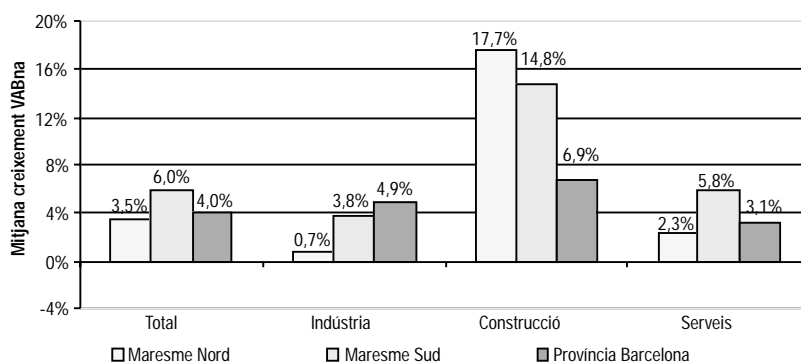
G5 Creixement per sectors. El Maresme i província. 1998

Font: Departament d'Econometria de la Universitat de Barcelona per encàrrec de la Diputació de Barcelona

Estimació de l'activitat Maresme i Mataró

L'estimació d'activitat d'àmbits locals compta recentment amb un indicador elaborat pel Departament d'Econometria Aplicada de la Universitat de Barcelona per encàrrec de la Diputació de Barcelona. L'estudi consisteix en la realització d'estimacions provisionals del creixement del Valor Afegit Brut no agrari (VABna) a nivell local, dividint la província de Barcelona en 21 sistemes urbans d'activitat econòmica d'entre 30.000 i 200.000 habitants, a més de la ciutat de Barcelona. La configuració dels diferents sistemes s'estableix segons criteris de mobilitat laboral. L'estimació de l'evolució de l'activitat s'efectua bàsicament a partir de les dades d'afiliats a la Seguretat Social, corregida segons la productivitat dels diferents sectors.

Maresme

L'estimació del creixement del VAB no agrari per a la comarca del Maresme es desagrega en dos sistemes: Maresme Nord^{*} i Maresme Sud^{**}.

L'evolució del creixement de la comarca a partir de 1992 pot diferenciar-se de forma clara en dues etapes ben definides: un període de recessió econòmica (1992-1993) i un altre d'expansiu que comprèn des de l'any 1994 en

endavant (última estimació de 1998). Aquests períodes diferenciats són vàlids tant si parlem de la zona nord com de la zona sud del Maresme, i són igualment generalitzables al conjunt de la província de Barcelona.

L'evolució experimentada per les zones del Maresme presenta, de forma més evident en el cas del Maresme Nord, un caràcter cíclic més acusat que en el conjunt de la província, amb recessions més accentuades durant el període de crisi (1992-1993) i creixement més notable en l'etapa d'expansió (1994 en endavant).

El creixement de l'any 1998 ha estat més elevat a la comarca del Maresme que al conjunt de la província. En tot cas, aquest creixement ha estat força més notable en el cas de la zona sud, on el creixement ha arribat al 6%.

Pel que fa al creixement per sectors, durant l'any 1998 va ser el sector de la construcció el que va assolir increments més notables. A la zona nord del Maresme el creixement de l'activitat va arribar gairebé al 18%. Per la seva banda el Maresme Sud, a més d'aconseguir un creixement proper al 15% en el sector de la construcció, presenta un creixement del sector serveis més destacable que a la resta de la comarca i de la província. La indústria, en el conjunt del Maresme, va experimentar durant 1998 creixements més reduïts.

G4

Les fases de recessió (92-93) i posterior creixement (94...) han estat més accentuades al Maresme que al conjunt de la província

Ha estat el sector de la construcció el que, en els darrers períodes, ha aconseguit creixements més importants a la comarca
G5

* Calella, Pineda de Mar, Sant Pol de Mar, Santa Susanna, Malgrat de Mar, Palafròls i Tordera.

** Arenys de Mar, Arenys de Munt, Canet de Mar, Sant Cebrià de Vallalta, Sant Iscle de Vallalta, Argentó, Cabrera de Mar, Cabriels, Caldes d'Estrac, Dosrius, Mataró, Orlíus, Sant Andreu de Llavaneres, San Vicenç de Montalt, Vilassar de Mar, Premià de Dalt, Premià de Mar, i Vilassar de Dalt.



G6 Creixement de l'activitat. Mataró i província 1992-1998

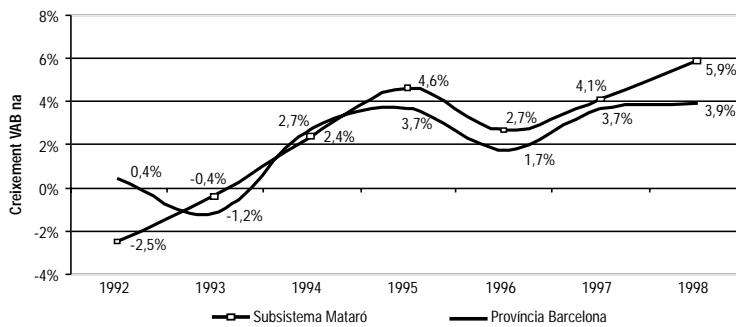

Font: Departament d'Econometria de la Universitat de Barcelona per encàrrec de la Diputació de Barcelona

G7 Creixement per sectors. Subsistema Mataró* i Província. 1998

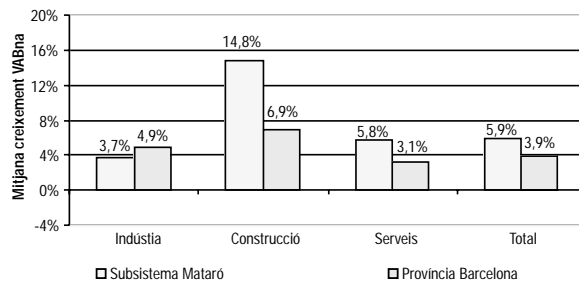

Font: Departament d'Econometria de la Universitat de Barcelona per encàrrec de la Diputació de Barcelona

Subsistema urbà de Mataró*

El càlcul del VAB no agrari (VAB na) del subsistema de Mataró* s'estima per l'agregat de 10 municipis definits segons un criteri de mobilitat laboral.

Mataró representa aproximadament, respecte del conjunt d'aquest subsistema, un 70%, ja sigui sobre el total de població com d'assalariats (en el que es basa bona part de l'estimació). De manera que l'estimació per a aquest subsistema podria assimilar-se en gran mesura al Valor Afegit Brut no agrari de Mataró, per bé que a mesura que la dimensió dels subsistemes es redueix, l'estimació perd validesa.

El cicle econòmic a Mataró presenta diferències més acusades que en el conjunt de la província

Igual que la comarca del Maresme, Mataró presenta dues etapes de creixement ben diferenciades. Un període de recessió (92-93) amb una mitjana de creixement negatiu (-1,48%) i un període expansiu a partir de 1994 amb una taxa mitjana de creixement del 3,91% (94-98).

El subsistema de Mataró, tal com el del conjunt del Maresme, presenta per tant una recessió més important que el conjunt de la província

durant l'etapa de crisi, alhora que un creixement més important durant els anys d'auge econòmic. Així, l'any 1998 va arribar-se a un creixement pròxim al 6%, dos punts percentuals per sobre del conjunt de la província.

Pel que fa a l'anàlisi del creixement de l'activitat per sectors, destaca clarament per damunt dels altres el sector de la construcció, que des de l'any 1995 creix al Subsistema Urbà de Mataró* a uns ritmes superiors a la resta de sectors i al conjunt de la província. Així, l'estimació del creixement del Valor Afegit Brut (VAB) per a la construcció s'aproxima a Mataró a l'any 1998 al 15%. També l'estimació del creixement pel sector serveis se situa per damunt del conjunt de la província de Barcelona des de 1993, si bé amb menors diferències que en el cas de la construcció. Per últim, la indústria ha estat el sector que durant l'any 1998 ha assolit a Mataró un taxa de creixement de la seva activitat inferior a l'enregistrada al conjunt de la província, fet que al llarg dels darrers anys s'ha vingut repetint a excepció de 1995. Pot inferir-se, per tant, una terciarització més intensa de l'àmbit de Mataró en comparació al conjunt de la província de Barcelona.

L'any 98 el creixement al subsistema de Mataró* va arribar al 6%

G6

El sector de la construcció presenta un creixement més accelerat en els darrers períodes, mentre que els serveis es mantenen en increments més estables i sostinguts

G7

* El Subsistema Urbà de Mataró inclou els municipis d'Argentona, Cabrera de Mar, Cabrils, Caldes d'Estrac, Dosrius, Mataró, Oñuris, Sant Andreu de Llavaneres, Sant Vicenç de Montalt i Vilassar de Mar.

Altres indicadors macroeconòmics bàsics (1998-1999)

T2 Inflació, tipus d'interès i tipus de canvi. Setembre 1998 - setembre 1999

	Preus IPC*	Tipus de canvi**	Tipus d'interès legal	Tipus d'interès interbancaris***
set 1998	1,60%	78,90%	5,50%	4,830%
oct 1998	1,70%	79,20%	5,50%	3,635%
nov 1998	1,40%	79,10%	5,50%	3,618%
des 1998	1,40%	79,10%	5,50%	3,240%
gen 1999	1,50%	79,00%	4,25%	3,065%
feb 1999	1,80%	78,80%	4,25%	3,035%
mar 1999	2,20%	78,60%	4,25%	3,031%
abr 1999	2,40%	78,50%	4,25%	2,709%
mai 1999	2,20%	78,40%	4,25%	2,656%
jun 1999	2,20%	78,20%	4,25%	2,780%
jul 1999	2,20%	78,30%	4,25%	3,018%
ago 1999	2,40%	78,40%	4,25%	3,233%
set 1999	2,50%	78,10%	4,25%	3,260%

* Taxa de variació interanual de l'Índex de Preus al Consum

** Tipus de canvi nominal respecte la Unió Europea (base 1990=100).

*** MIBOR a un any

Font: elaboració pròpia a partir de les dades del Banco de España.

G8 Evolució de l'IPC*. Setembre 1998 - setembre 1999

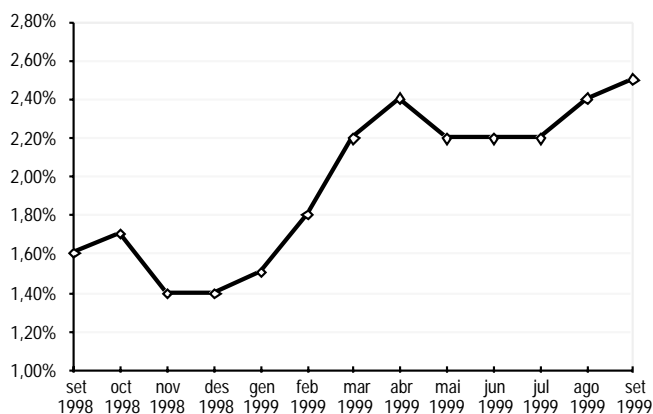

Font: elaboració pròpia a partir de les dades del Boletín Estadístico del Banco de España.

Les mesures aplicades pel govern per tal d'intentar controlar la **inflació** no estan tenint tot l'efecte que se n'esperava. Això, juntament amb l'augment del preu del barril de petroli i l'important increment del preu de l'habitatge, està fent que l'IPC estigui molt per sobre de les previsions fetes pel govern a principi d'any.

T2
G8, G9, G10

El tipus d'**interès legal** és manté estable en el 4,25%, però el MIBOR² a un any està comen-

çant a repuntar, i és possible que el Banc Central Europeu opti per augmentar també el tipus d'interès legal com a mesura per controlar la inflació.

La caiguda del **tipus de canvi** significa una depreciació de la pesseta davant la resta de monedes agrupades de la Unió Europea, fet que pot ajudar a explicar la bona evolució seguida per les exportacions espanyoles en el segon semestre de 1999.

² Preu del diner del Mercat Interbancari de Madrid

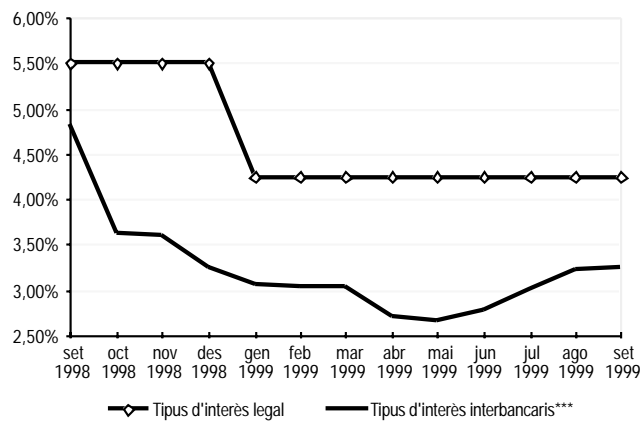
G9 Evolució del tipus legal i interbancari*. Setembre 1998 - setembre 1999**

Font: elaboració pròpia a partir de les dades del Boletín Estadístico del Banco de España.

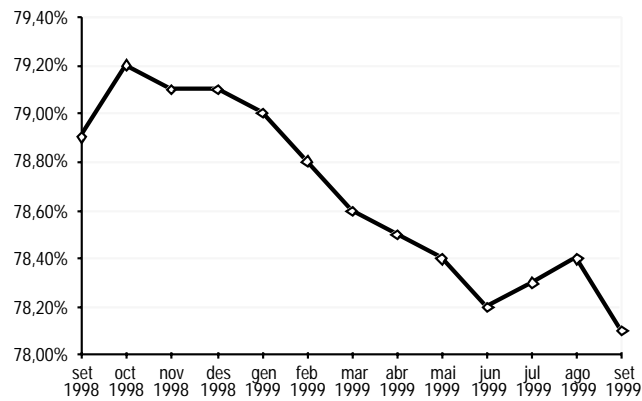
G10 Evolució del tipus de canvi. Setembre 1998 - setembre 1999**

Font: elaboració pròpia a partir de les dades del Boletín Estadístico del Banco de España.

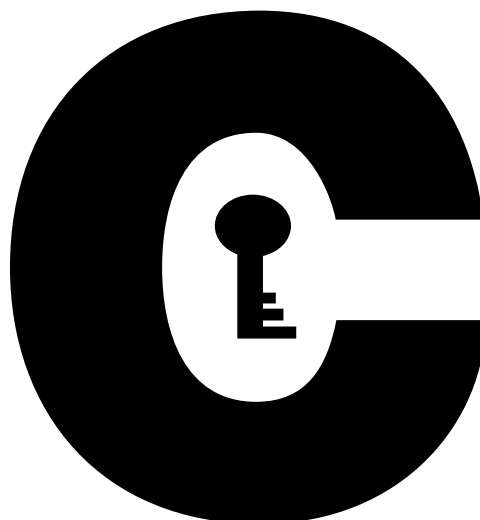

Resum Conjuntura Econòmica de Mataró

Consum

Habitatge

Activitat

Ocupació

Transport

Vectors ambientals

El conjunt de la informació tractada continua evidenciant el bon moment de l'economia de Mataró. Segons els indicadors disponibles, aquest dinamisme de la ciutat és més notori que al conjunt de la província



La conjuntura a Mataró.

3r trimestre 1999

T3 Quadre resum de la conjuntura a Mataró. Fins al 3r trimestre 1999

		Signe ⁽⁺⁾	Variació Interanual	Període
Consum	Aigua (domèstic) ¹	+	1,3%	3r trim. 99
	Electricitat (domèstic) ¹	+	8,7%	1r trim. 99
	Matriculació Turismes ²	+	23,3%	3r trim. 99
	Residus S. Urbans ³	+	6,3%	3r trim. 99
Habitatge	Habit. Unifam. Inic.	-	-38,4%	3r trim. 99
	Habit. Plurifam. Inic.	+	132,3%	3r trim. 99
Activitat	IAE	+	12,6%	3r trim. 99
	Núm. Empreses	+	1,4%	3r trim. 99
	Obres menors	-	-7,6%	3r trim. 99
	Obres majors	+	28,6%	3r trim. 99
	Llic. activ. sol·licitades	-	-26,6%	3r trim. 99
	VAB na ⁴	+	5,9%	1998
Ocupació	Assalariats	+	8,4%	3r trim. 99
	Contractes	-	-5,6%	3r trim. 99
	Treb. afectats ERO ²	+	-77,1%	3r trim. 99
	Atur registrat	+	-19,4%	3r trim. 99
Transport	Autobús urbà	+	9,8%	3r trim. 99
	RENFE viatgers Mataró	+	7,9%	3r trim. 99
Reciclatge i vectors ambientals	Vidre reciclat ²	-	-3,2%	3r trim. 99
	Paper reciclat ²	+	55,4%	3r trim. 99
	Entrades deixalleria	+	151,2%	3r trim. 99
	Qualitat de l'aire (ICQA ⁵)	+	3,2%	3r trim. 99
	Qualitat platges ⁵	-	-5,3%	1999

[+] El signe positiu (+) indica una evolució favorable de la variable, i el signe negatiu (-), desfavorable

1 Variables altament afectades per factors externs, climàtics, mesures d'estalvi...

2 Variació interanual entre l'acumulat dels 12 últims mesos

3 Residus tractats a la Planta de Residus Sòlids Urbans del Maresme

4 Valor Afegit Brut no agrari

5 Variació interanual sobre la mitjana del període

Igual que la de Catalunya i la d'Espanya, l'evolució econòmica de Mataró continua, al llarg dels darrers períodes, evolucionant favorablement.

Tots els indicadors de consum han presentat durant els últims períodes analitzats (fins el tercer trimestre de 1999³) taxes de variació interanual positives. Aquestes dades refermarien a nivell de Mataró el que ja es ve apuntant en els darrers informes per al conjunt de Catalunya i Espanya: el consum intern constitueix actualment el principal responsable del creixement econòmic. També la construcció s'ha constituït a Mataró, talment com en àmbits superiors, en un dinamitzador de l'economia. Així ho fan palès les dades d'habitatges nous iniciats, on destaca sobretot el creixement dels habitatges plurifamiliars, que duplica

amb escriu els valors enregistrats durant l'any 1998.

Les dades utilitzades per fer inferència sobre l'activitat a Mataró presenten, en termes generals, una evolució positiva. Així, cal destacar el significatiu creixement en el nombre d'activitats econòmiques registrades a través de l'IAE, i del nombre d'obres majors. Un creixement més moderat ha estat el del nombre d'empreses, que no ha arribat al 2%. Els decrements s'han produït en les obres menors i en la sol·licitud de llicències, per bé que cal esmentar en aquest últim cas l'entrada en vigor de la Llei d'Intervenció Integral de l'Administració Ambiental, que ha provocat una alteració en el registre de sol·licituds durant aquest darrers períodes a causa de l'adaptació de tècnics i gestors a la nova llei.

³ Les dades del consum elèctric no han pogut actualitzar-se fins el tercer trimestre de 1999 a conseqüència de la fusió de les companyies elèctriques (ENHER i FECSA) i de les seves bases de dades.

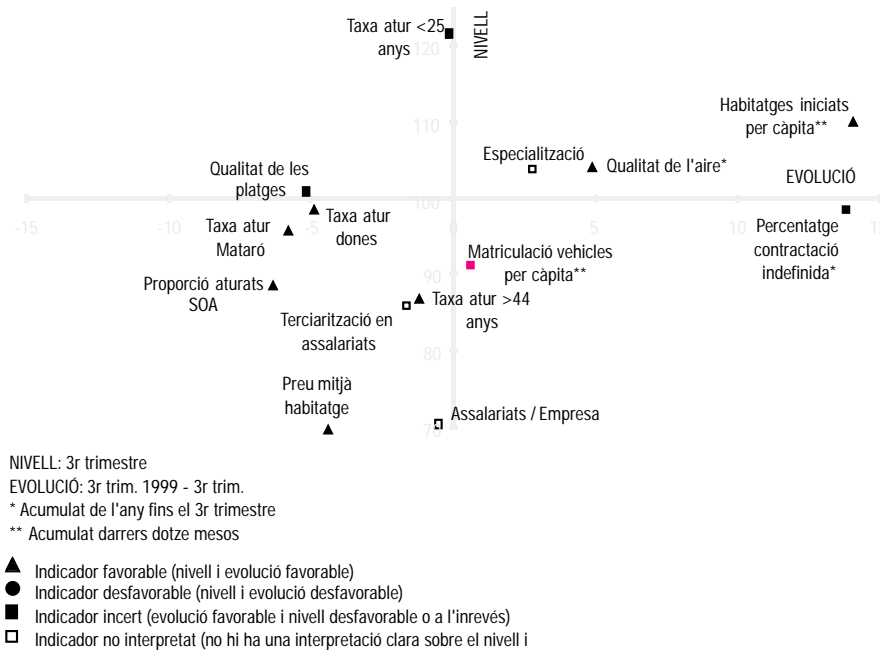
G11 Diagrama d'Informació local a Mataró (Comparació amb la província de Barcelona)

L'ocupació, com ja ve sent habitual en els darrers informes i butlletins de l'observatori del Mercat Laboral, també mostra una evolució molt positiva, amb una reducció contínua del nombre d'aturats registrats i un creixement del nombre d'assalariats. Els contractes registrats han patit una davallada, però no així el volum de contractació indefinida, i per altra banda, el nombre de treballadors afectats per expedients de regulació s'ha reduït notablement.

Pel que fa a la mobilitat i el transport, els dos indicadors referents a transport públic presenten unes taxes de creixement importants, amb augments progressius del nombre d'usuaris.

El volum de reciclatge presenta un creixement molt important en el seu capítol de paper i cartró, mentre que s'ha enregistrat un descens en el reciclatge de vidre. Es recull també l'evolució de determinats vectors ambientals. La qualitat de l'aire al llarg dels tres primers trimestres de 1999, mesurada mitjançant l'Índex de Control de Qualitat de l'Aire, ha presentat una evolució favorable respecte el mateix període de 1998, mentre que la qualitat de les platges, tot i continuar a un bon nivell, no arriba a l'aconseguit durant la temporada d'estiu de 1998.

Diagrama d'informació local a Mataró (DILMA)

Comparació amb la província de Barcelona

En l'anterior informe de conjuntura ja es va presentar aquesta eina d'ús bàsicament gràfic que té com a objectiu veure l'estat i evolució de la ciutat de Mataró respecte d'una sèrie de diferents indicadors comparats amb els d'un àmbit superior, en aquest cas la província de Barcelona.

A tall de recordatori, el diagrama⁴ presenta en l'eix vertical l'estat recent d'un determinat indicador en comparació amb la província, de manera que cada variable analitzada tindrà valors superiors o inferiors a 100 segons es trobi per sobre o per sota del nivell del conjunt provincial. A l'eix horitzontal es presenta l'evolució de l'indicador, on el valor crític és 0, i el valor de l'indicador és positiu o negatiu segons si l'evolució de la variable en el darrer any a Mataró ha estat superior o inferior a la de la província. A més, per a cada indicador s'intenta donar una valoració de la seva situació quant a nivell i evolució amb l'ús de diferents símbols.

⁴ L'orientació dels eixos ha estat canviada respecte de l'anterior informe (vegeu el monogràfic 2 de l'Informe número 6) atesos els suggeriments de facilitar-ne la interpretació.



G11 El període al que fa referència el diagrama és el tercer trimestre de 1999, exceptuant les dades d'habitatge i matriculació de vehicles, que corresponen a l'acumulat dels darrers dotze mesos, i les de qualitat de l'aire i contractació indefinida, que corresponen a l'acumulat de l'any fins al tercer trimestre.

Una primera visió general del quadre mostra la situació favorable de Mataró respecte del conjunt de l'àmbit de comparació.

Bona part dels indicadors utilitzats en el diagrama estan relacionats amb el Mercat de Treball. Mataró presenta una situació bastant favorable en la taxa d'atur de les dones, en la dels majors de 44 anys, en la taxa d'atur general i en el percentatge de desocupats que busquen la seva primera feina. En aquests quatre indicadors tant el nivell com l'evolució han estat millors a Mataró que al conjunt provincial. Menys positiva resulta, però, la comparació de la taxa d'atur dels joves, sensiblement superior en el cas de Mataró, dada que, per altra banda, podria relacionar-se amb el baix nivell d'instrucció que tradicionalment han presentat els joves de Mataró: segons dades del Padró de 1996, un 50,2% del conjunt de joves entre 15 i 24 anys de la província de Barcelona té com a mínim un nivell de formació secundària completa (formació professional o batxillerat complet), mentre que a Mataró aquesta proporció és només del 33,7%. Pel que fa a la contractació, la contractació indefinida sembla haver evolucionat millor a Mataró que a la província, si bé presenta encara una proporció inferior respecte del total de contractes.

Per la banda del consum, l'índex de matriculació de vehicles per càpita a Mataró se situa sensiblement per sota del de Barcelona pro-

vincia, tot i que l'increment que ha experimentat ha estat lleugerament superior.

L'estructura del teixit empresarial de la ciutat es caracteritza per la seva especialització en el sector tèxtil del gènere de punt (gairebé una quarta part dels assalariats de la ciutat es dediquen directament a aquesta activitat), fet que confereix a la producció de Mataró un marcat caràcter industrial (baixa terciarització) amb petites unitats productives (assalariats/empreses). Aquests trets característics de l'estructura empresarial s'han vist durant el darrer any refermats tant pel creixement del sector tèxtil com pel de la construcció.

L'empenta constructora que ha viscut Catalunya s'ha vist reflectida també a Mataró. El nombre d'habitatges nous per càpita i l'increment aconseguït en el darrer any és més elevat a Mataró que al conjunt de la província. Pel que fa al preu de l'habitatge nou a Mataró, està considerablement per sota del de la província, ja que en aquest cas els elevats preus de Barcelona ciutat resulten determinants. Per altra banda, segons dades de la *Sociedad de Tasación*, també l'increment del preu de l'habitatge a Mataró durant el darrer any ha estat inferior al que s'ha experimentat en el conjunt de la província.

Per últim, pel que fa a vectors de caràcter ambiental, la qualitat de l'aire mesurada segons l'Índex Català de Qualitat de l'Aire (ICQA), elaborat pel departament de Medi Ambient de la Generalitat, presenta a Mataró un nivell i una evolució millor que la mitjana provincial, mentre que la qualitat de les platges de Mataró, estimada per l'Agència Catalana de l'Aigua de la Generalitat, presenta una millor valoració que la mitjana de Barcelona província, encara que amb una pitjor evolució en el darrer any.



Consum

Aigua

Vehicles

Residus sòlids urbans

Publicacions utilitzades: ICTNET, El País, La Vanguardia, Cinco Días, Expansión i Avui

La fusió de les companyies elèctriques que operen a Catalunya ha fet impossible disposar, en aquest número de l'informe de conjuntura, de les dades de consum d'electricitat a Mataró. La resta d'indicadors de consum disponible mostren un creixement del consum domèstic. Així la matriculació de turismes nous, menys afectat per factors externs, ha registrat una evolució molt positiva, especialment en el tercer trimestre.



Consum d'aigua

G12 Consum d'aigua a Mataró

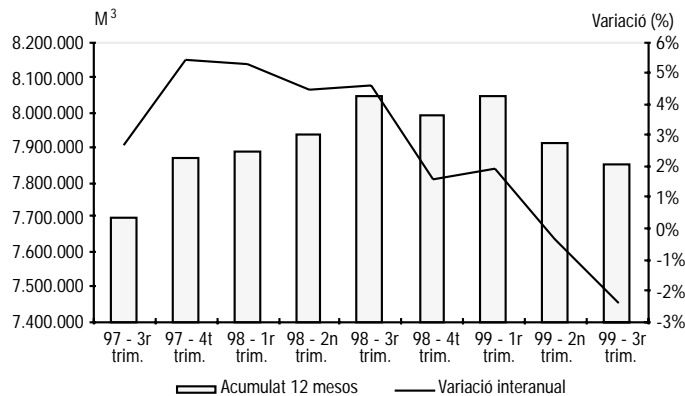

Font: Aigües de Mataró S.A.

T4 Consum d'aigua a Mataró. 3r trim. 1997 - 3r trim. 1999

	Consum m³ a Mataró			Variació m³ mateix trim. any anterior		
	Domèstic	Com. i obres	Industrial	Domèstic	Com. i obres	Industrial
97 - 3r trim.	1.253.845	241.208	406.867	0,55%	12,80%	11,08%
97 - 4t trim.	1.147.856	248.009	414.964	5,70%	19,04%	1,90%
98 - 1r trim.	1.161.906	222.991	371.213	0,81%	19,38%	-11,44%
98 - 2n trim.	1.287.332	239.746	418.677	3,36%	5,81%	-5,42%
98 - 3r trim.	1.318.632	266.446	372.933	5,17%	10,46%	-8,34%
98 - 4t trim.	1.152.032	231.124	372.894	0,36%	-6,81%	-10,14%
99 - 1r trim.	1.190.637	216.512	401.698	2,47%	-2,91%	8,21%
99 - 2n trim.	1.251.594	242.879	336.387	-2,78%	1,31%	-19,65%
99 - 3r trim.	1.335.497	265.156	320.471	1,28%	-0,48%	-14,07%

Font: Aigües de Mataró S.A.

Davallada en el consum d'aigua Durant el segon i tercer trimestre de 1999 s'ha enregistrat un descens significatiu en el consum d'aigua, que presenta valors similars als de finals de 1997. En un anàlisi desagregat dels tipus de consum, el descens s'ha concentrat en el consum industrial, motivat en la seva major part no per una davallada de l'activitat o del consum real d'aigua, sinó pel trasllat i aprofitament de recursos hidràulics propis d'alguna de les indústries de Mataró.

El consum d'aigua en comerços i obres es manté més o menys estable El decrement del volum d'aigua consumida en els últims dotze mesos ha accentuat la disminució en la variació interanual, i ha aconseguit en els dos trimestres valors negatius: -0,35% en el segon trimestre i -2,45% en el tercer.

El consum d'aigua es desglossa en domèstic, comerç i obres, i industrial. Així, pel que fa a les llars, el consum d'aigua a Mataró ha seguit una línia de creixement, tot i que aquest increment s'ha alenit de manera ostensible en el segon i tercer trimestre. Pel que fa al consum d'aigua en comerços i obres, ha seguit la línia dels menors increments aconseguits en l'anterior informe, fins a arribar a causa d'aquesta desacceleració a valors negatius en l'últim trimestre analitzat.

El consum d'aigua a la indústria fa un any i mig que presenta decrements continuats. En el segon i tercer trimestre, aquests decrements han estat força més significatius que en

El consum domèstic d'aigua es manté amb increments positius, a excepció del segon trimestre T4

G13 Consum d'aigua segons destinació. 1997 - 3r trim. 1999

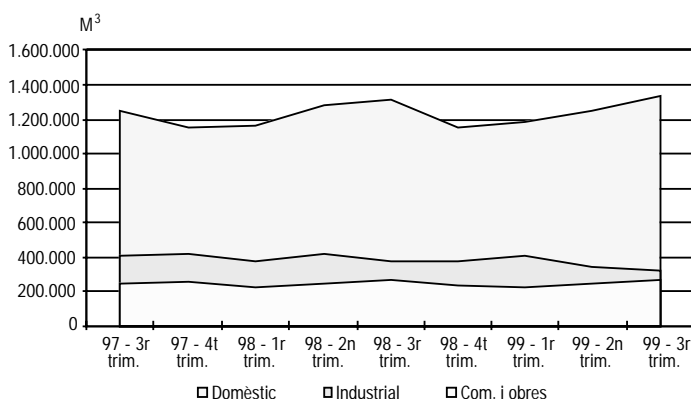

Font: Elaboració pròpia a partir de les dades d'Aigües de Mataró S.A.

G14 Increment del consum d'aigua respecte el mateix trim. de l'any anterior. 3r trim. 1998 - 3r trim. 1999

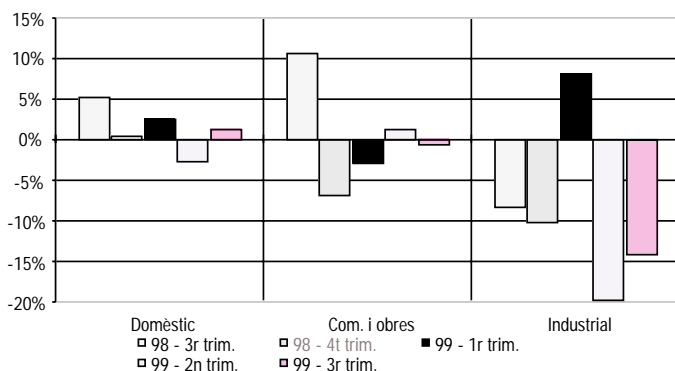

Font: Elaboració pròpia a partir de les dades d'Aigües de Mataró, SA

G13, G14

períodes precedents. Aquesta davallada és, en la seva major part, conseqüència del trasllat i aprofitament de pous propis per part d'alguna indústria de la ciutat. Així mateix, les millores tecnològiques poden ajudar a reduir el consum d'aigua de la maquinària industrial.

Per altra banda, la nova legislació en matèria de consum d'aigua influirà ben segur en l'estalvi i reducció del consum, ja sigui domèstic o industrial. Així, pot destacar-se'n la Llei

6/1999 de 12 de juliol d'ordenació, gestió i tributació de l'aigua aprovada pel Parlament de Catalunya, que proclama principis bàsics fonamentats en la consideració de l'aigua com a recurs natural escàs i necessari per al desenvolupament harmònic i sostenible de les activitats econòmiques, que ha de ser optimitzat i que requereix una gestió eficient mitjançant la introducció de tècniques d'estalvi d'aigua i de foment de la reutilització planificada del recurs.

La nova legislació relativa al consum d'aigua tracta la necessitat de estalviar-ne



Matriculació de vehicles (turismes)

G15 Matriculació de vehicles (turismes) a Mataró. 1997 - 1999

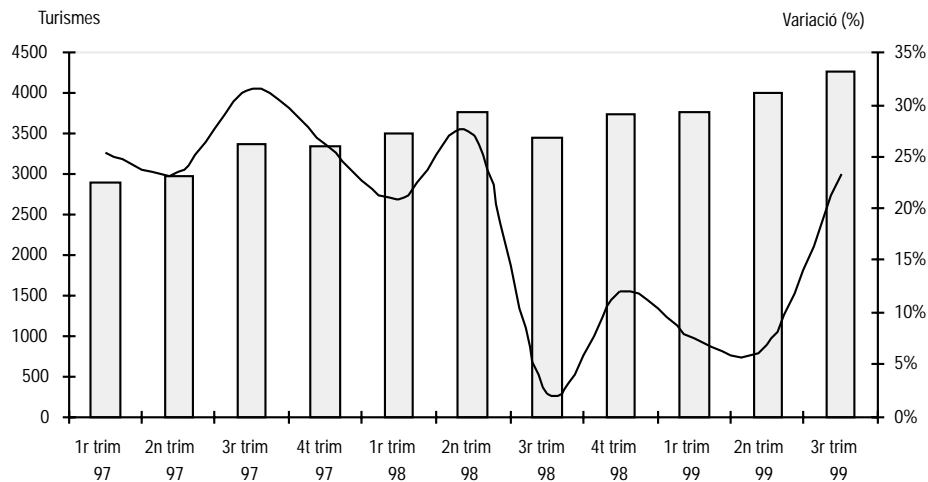

Font: Elaboració pròpia a partir de les dades del Servei de Tresoreria i Gestió Tributària de l'Ajuntament de Mataró.

Situació general

Les vendes de cotxes a Espanya han superat, entre gener i novembre, el rècord històric assolit l'any 1998. Només en el mes de novembre, les matriculacions a Espanya varen augmentar un 12,76% respecte el mateix mes de l'any anterior. Segons les dades difoses per la patronal de fabricants de vehicles (Anfac), l'increment de les matriculacions està impulsat per les compres dels particulars, amb un augment entre gener i novembre del 21,2%. Els responsables de la patronal també assenyalen que els turismes acollits al Plan Prever segueixen augmentant significativament, amb un total de 221.465 unitats acollides al pla durant aquests onze mesos de l'any.

A finals d'aquest any el Govern va anunciar la intenció de posar en marxa un Plan Prever addicional a l'actual, amb ajuts per a tots aquells propietaris de cotxes que funcionen amb gasolina súper, a conseqüència de la desaparició d'aquest combustible a partir de l'any 2002. En cas que s'apliqui, aquesta

mesura s'afegiria a les ja aprovades per l'Executiu per tal d'aplicar-les entre l'any 2000 i 2001, amb l'objectiu d'adequar el parc mòbil a la normativa comunitària que contempla, entre altres aspectes, la desaparició de les gasolines amb plom.

Mataró

L'evolució de la sèrie d'altres de vehicles turismes a Mataró ha seguit un creixement continuat fins arribar, a finals del tercer trimestre de 1999, a un acumulat anual que supera els 4000 nous turismes matriculats. Pel que fa a les taxes de creixement interanual, els valors aconseguits en el segon i tercer trimestre han estat força dispars, ja que mentre en el segon trimestre no s'arribava al 7%, en el tercer se superava el 23%, xifra que demostra l'impuls dels darrers períodes.

Per primer cop, se superen els 4.000 turismes matriculats en l'acumulat anual

G15

Amb aquest nou increment ja van tres anys consecutius de creixements anuals ininterromputs de la matriculació de turismes a Mataró.

Residus Sòlids Urbans

T5 Evolució del tractament de brossa. Any 1998 - 1999

	Mataró			Maresme*		
	TM brossa	Var. % (1)	Var. % (2)	TM brossa	Var. % (1)	Var. % (2)
jul-98	4.626,90	2,64%	6,7%	13.824,88	6,32%	15,4%
ago-98	3.783,52	-1,39%	-18,2%	14.360,02	3,31%	3,9%
set-98	4.374,24	4,28%	15,6%	11.910,20	7,81%	-17,1%
oct-98	4.412,56	1,46%	0,9%	10.507,88	6,10%	-11,8%
nov-98	4.188,58	0,03%	-5,1%	9.024,80	3,55%	-14,1%
des-98	4.522,48	7,11%	8,0%	9.679,72	8,93%	7,3%
gen-99	4.362,04	4,52%	-3,5%	9.392,20	8,91%	-3,0%
feb-99	3.911,22	-0,74%	-10,3%	8.153,08	1,05%	-13,2%
mar-99	4.522,62	6,18%	15,6%	9.906,18	6,70%	21,5%
abr-99	4.320,98	5,02%	-4,5%	10.609,98	5,40%	7,1%
mai-99	4.669,40	3,09%	8,1%	11.942,86	8,19%	12,6%
jun-99	4.558,36	5,12%	-2,4%	12.359,82	3,15%	3,5%
jul-99	4.846,86	4,75%	6,3%	14.704,32	6,36%	19,0%
ago-99	4.072,94	7,65%	-16,0%	15.032,00	4,68%	2,2%
set-99	4.676,90	6,92%	14,8%	12.717,96	6,78%	-15,4%

* La resta de municipis del Maresme a excepció de Dosrius, Montgat, Tiana i Tordera.

(1) Variació percentual respecte el mateix període de l'any anterior

(2) Variació percentual respecte el mes anterior

TM = Tonelades Mètriques

Font: Elaboració pròpia a partir de les dades del Consorci per al Tractament de Residus Sòlids Urbans del Maresme.

G16 Residus Sòlids Urbans de Mataró. 1996 - 1999

G17 Residus Sòlids Urbans de la resta del Maresme*. 1996 - 1999

G17

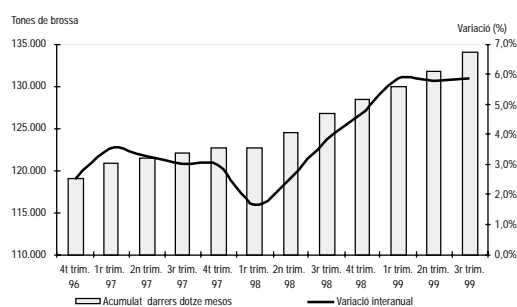
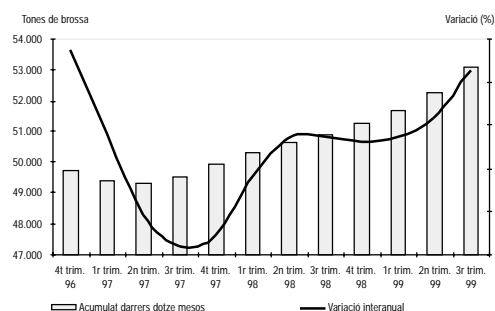

Font: Elaboració pròpia a partir de les dades del Consorci per al Tractament de Residus Sòlids Urbans del Maresme.

Planta de Tractament del Maresme

Continua el creixement del volum de brossa tractada a Mataró i la resta de la comarca

Tant el volum de brossa tractada en el darrer any com la seva evolució interanual no han parat de créixer al llarg dels darrers períodes a Mataró. El volum de brossa acumulat en el període anual fins al tercer trimestre de 1999 supera en més del 4% el del mateix període de l'any anterior. Pel que fa a la resta del Maresme*, el volum de residus també ha crescut de manera important al

llarg de la primavera i l'estiu. Les taxes de creixement de la brossa acumulada l'últim any es manté estable en valors al voltant del 5,8%.

G16, G17

Aquest augment dels residus sòlids urbans recollits es veu influït per l'increment de la població a Mataró. Per tant, amb les dades mensuals de població pot obtenir-se l'evolució per càpita del tractament de residus, que segons les dades obtingudes no ha deixat de créixer al llarg dels darrers períodes.

G18

Nota: per tal d'aconseguir una desestacionalització de les sèries, es pot procedir a fer l'acumulat de tones tractades dels últims dotze mesos, donat que es tracta d'una variable força estacional.

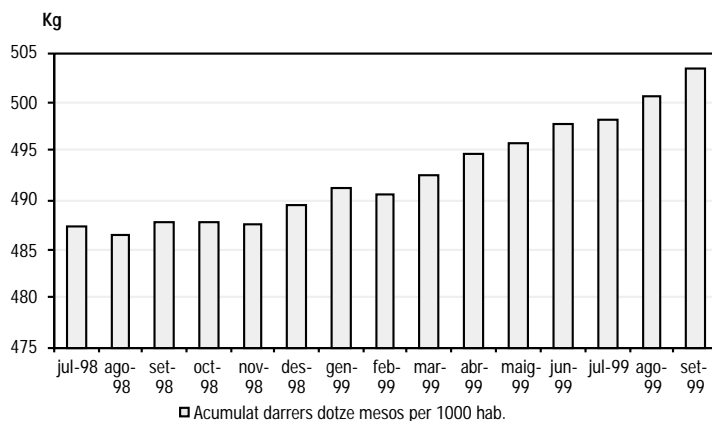
G18 Evolució del tractament d'RSU. Mataró. 1998 - 1999

Font: Elaboració pròpia a partir de les dades del Consorci per al Tractament de Residus Sòlids Urbans del Maresme i Padró d'habitants.

La brossa tractada és un indicador afectat per factors externs

El volum de brossa recollida com a indicador de consum es caracteritza per estar influenciat per externalitats, com ara canvis o noves tendències en l'emalatge dels productes o la creixent conscienciació per part de la població. Aquesta variable encara es veurà més afectada en un futur pel Pla Nacional de Residus Urbans, segons el qual a partir del 2001 tots els veïns de les poblacions de més de 5.000 habitants hauran de dipositar les seves escombraries en bosses separades. Es planteja com un dels objectius d'aquest pla reduir un 6% les deixalles per habitant / dia.

Reciclatge

Segons les darreres dades elaborades per la Junta de Residus, els ajuntaments de Catalunya recullen per al seu reciclatge el 2% dels residus orgànics que es generen. Els objectius marcats per la Generalitat (10% l'any 1998 i el 50% al final del 2000) no s'estan complint degut al retard amb què s'està duent a terme la gestió d'aquest tipus de deixalles domiciliàries (restes d'aliments i similars).

Les instal·lacions de tractament de matèria orgànica construïdes a Catalunya tindran a finals de l'any 2000 una capacitat total de 290.000 tones anuals, segons la Junta de Residus. Així i tot, actualment els ajuntaments i l'Entitat Metropolitana de Medi Ambient només recullen unes 30.000 tones de matèria orgànica anual.

Per la seva banda, a Mataró, la major part dels residus municipals es porten a la Planta de Tractament de Residus Urbans del Maresme.

En la seva major part, al voltant d'un 91%, aquests residus són incinerats per tal de generar energia elèctrica, un 3,8 són dipositats en abocador controlat, mentre que només el 5,2% restant es destina a la reutilització i reciclatge.

Potenciar la recollida selectiva és un dels programes d'actuació prioritàris que actualment es desenvolupen mitjançant l'increment del nombre de contenidors de vidre, paper, envasos lleugers, o amb la construcció de les deixalleries.

En l'acumulat anual de quilograms de vidre reciclat s'observa una certa estabilitat, amb valors que oscil·len entre les 650 tones i les 700. Pel que fa a la variació interanual de vidre reciclat, aquesta ha presentat valors negatius, que han anat reduint-se progressivament i que fan previsible que es puguin assolir novament increments positius en els propers períodes. Sigui com sigui, el creixement en el nombre de contenidors situats als carrers de Mataró durant els darrers períodes no s'ha vist acompanyat per un creixement en el volum de vidre reciclat.

Descens del volum de vidre reciclat durant els darrers períodes a Mataró

G19

Pel que fa a l'evolució del volum de paper reciclat, ha enregistrat una tendència creixent força important. El nombre de tones de paper reciclat ha crescut de manera accelerada, més evident a partir del primer trimestre de 1999, fins a arribar-se a superar, al mes de setembre de 1999, el milió de tones reciclades al llarg de tot el període anual (octubre 1998 – setembre 1999). La sèrie de variació interanual també presenta un creixement continu que ha arribat

Creixement accelerat del volum de paper i cartró reciclat

G19 Quilograms de vidre reciclat. Mataró. 1998-1999

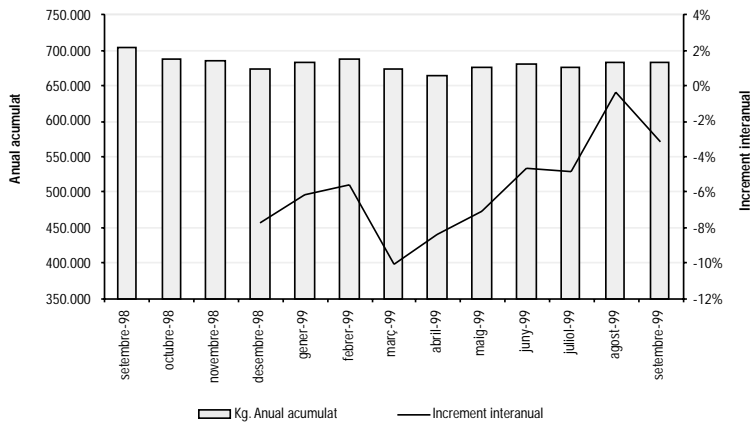

Font: Regidoria de Ciutat Sostenible de l'Ajuntament de Mataró.

G20 Quilograms de paper reciclat. Mataró. 1998 - 1999

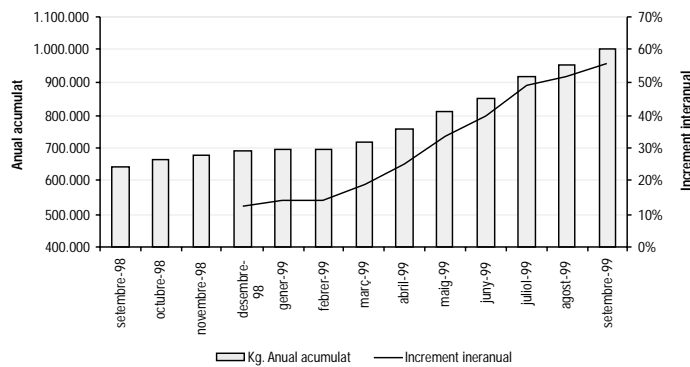

Font: Regidoria de Ciutat Sostenible de l'Ajuntament de Mataró.

G21 Entrades de vehicles a la deixalleria. Mataró. 1998 - 1999

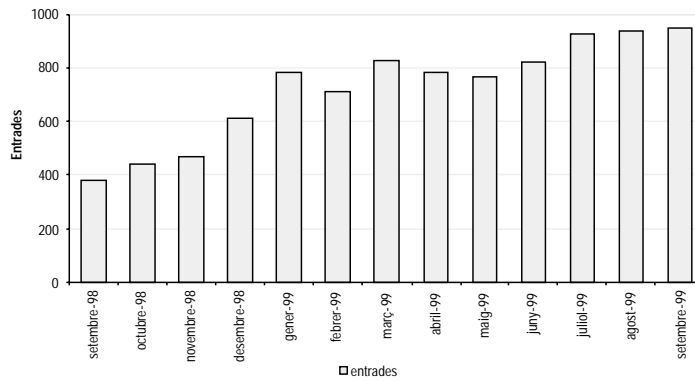

Font: Regidoria de Ciutat Sostenible de l'Ajuntament de Mataró.

al 60% durant el setembre, i es preveuen, en vista de la tendència seguida, increments similars o superiors durant els propers períodes.

Increment continuat de l'ús del servei de deixalleria

A mitjans de l'any 1998 va posar-se en marxa el servei de deixalleria. Es tracta d'un centre de recepció i emmagatzematge de residus domèstics no generats diàriament i que no són objecte de recollida domiciliària, ni de recollida mitjançant contenidors específics a

la via pública, i que cobreix el buit que existia en la gestió de recollida de residus municipals. Des del seu inici, la deixalleria ha enregistrat un continu increment de la seva activitat, mesurada en funció de l'augment en l'entrada de vehicles. Així, a partir de mitjans de 1999 s'han superat clarament les 900 entrades mensuals, xifra que pràcticament triplica el nombre d'entrades enregistrades durant el mateix període de l'any anterior.

G21



Habitatge

Habitatges iniciats per tipologia

Publicacions utilitzades: El País, La Vanguardia, Cinco Días, Expansión i Avui

L'impuls constructor en què està sumit Catalunya, s'ha vist reflexat també a Mataró amb un substancial increment en l'inici d'habitatges nous



Habitatges iniciats per tipologia

T6 Evolució del nombre d'habitatges iniciats a Mataró. 1996 - 3r trim. 99

Unifamiliars	<50 m ²	51 a 75	76 a 100	101 a 125	126 a 150	>150 m ²	Total
1996	0	23	32	25	42	44	166
1997	1	7	9	71	30	78	196
1998	0	1	47	22	8	92	170
3r trim. 98	0	1	43	14	8	66	132
3r trim. 99	0	0	7	32	16	31	86
Plurifamiliars	<50 m ²	51 a 75	76 a 100	101 a 125	126 a 150	>150 m ²	Total
1996	0	2	195	379	105	117	798
1997	3	108	149	620	265	59	1.204
1998	0	22	67	336	246	347	1.018
3r trim. 98	0	0	3	182	106	34	325
3r trim. 99	0	7	134	84	500	30	755
Total	<50 m ²	51 a 75	76 a 100	101 a 125	126 a 150	>150 m ²	Total
1996	0	25	227	404	147	161	964
1997	4	115	158	691	295	137	1.400
1998	0	23	114	358	254	439	1.188
3r trim. 98	0	1	46	196	114	100	457
3r trim. 99	0	7	141	116	516	61	841

Font: Direcció General d'Arquitectura i Habitatge de la Generalitat de Catalunya.

Forta recuperació de l'inici de noves construccions en el tercer trimestre de l'any

La construcció s'ha destacat com el sector més dinàmic en el conjunt de l'economia nacional. Més concretament, l'edificació residencial ha estat un dels principals dinamitzadors de l'activitat constructora. Així, només a tall d'exemple, al llarg d'aquest estiu empreses constructores d'arreu de Catalunya s'han vist obligades a alentir, fins i tot a aturar, la construcció d'habitatges per falta de maons i altra matèria primera. Per la seva banda, el consum de ciment continua creixent amb força, amb un augment mitjà de l'11,7% els primers vuit mesos de 1999. Possibles causes d'aquest creixement en la demanda d'habitatge són l'impuls del Mercat de Treball, els baixos tipus d'interès del mercat hipotecari i la possibilitat d'allargar terminis en el finançament.

A Mataró també s'ha produït aquest impuls de la nova construcció residencial, ja que el total acumulat d'habitatges iniciats fins al tercer trimestre de l'any 1999 constitueix pràcticament el doble del volum construït en el mateix període de l'any anterior. També a la província de Barcelona s'ha doblat la construcció d'habitatge, mentre que al Maresme i a Catalunya, tot i no aconseguir uns increments tan importants com els de Mataró, sí que supera amb escreix el 50% sobre el mateix interval de temps de l'any 1998.

L'evolució seguida pels dos tipus d'habitatge ha estat completament diferent a Mataró.

Mentre que els habitatges unifamiliars han patit una davallada del 35%, els habitatges plurifamiliars s'han incrementat en un 132%. També a Barcelona província i a Catalunya s'ha experimentat una evolució similar: només al Maresme s'ha incrementat l'inici d'ambdues tipologies, habitatge unifamiliar i plurifamiliar.

G22, G23
G24, G25

Amb els gràfics d'evolució temporal segons la superfície de l'habitatge, cal ressaltar l'increment en els habitatges de menys de 150 m², mentre que han disminuït els que tenen més de 150 m². Aquest fet s'ha repetit tant a la comarca del Maresme com a la província de Barcelona, i com a possible causa cal assenyalar l'escassetat de sòl per respondre a l'enorme demanda de nou habitatge, fet que igualment pot propiciar la construcció d'habitatges de dimensions més reduïdes respecte de l'any passat. La reducció en la construcció de grans habitatges es veu més accentuada en el cas de Mataró, ja que la falta de sòl encara és més important.

La disminució de les dimensions mitjanes dels nous habitatges ve propiciada per la falta de sòl

L'encariment del preu de l'habitatge a Mataró ha estat menor que a Barcelona província, d'acord amb l'informe presentat per la Sociedad de Tasación

La important demanda d'habitatges fa augmentar els preus. Així, segons l'informe corresponent al primer semestre de l'any realitzat per la Sociedad de Tasación, el preu mitjà de l'habitatge nou a la província de Barcelona a nivell de les poblacions més importants (entre les que s'inclou Mataró) s'ha incrementat un 10,3%, situant-se per sobre

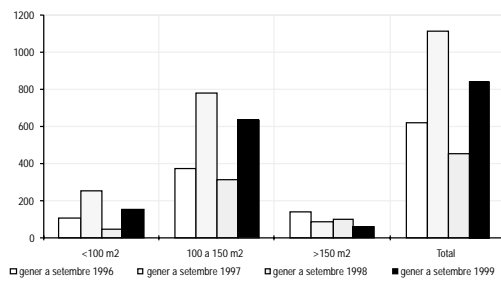
G22 Evolució dels habitatges iniciats a Mataró. 1996 - 1999

Evolució dels habitatges iniciats al Maresme. 1996 - 1999

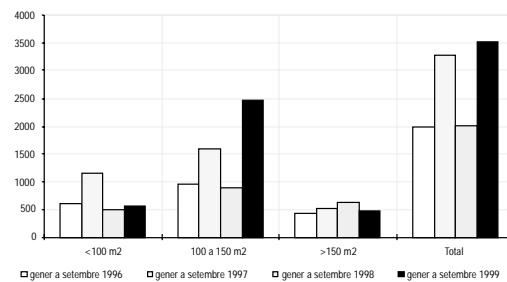
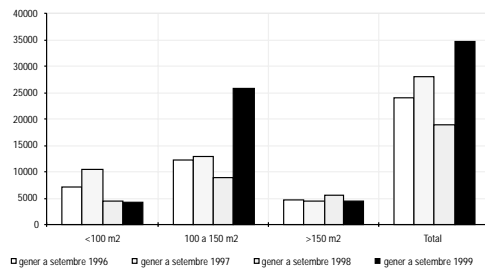
G23

G24 Evolució dels habitatges iniciats a Barcelona. 1996 - 1999

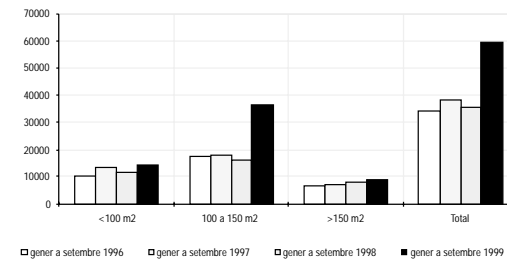
Evolució dels habitatges iniciats a Catalunya. 1996 - 1999

G25

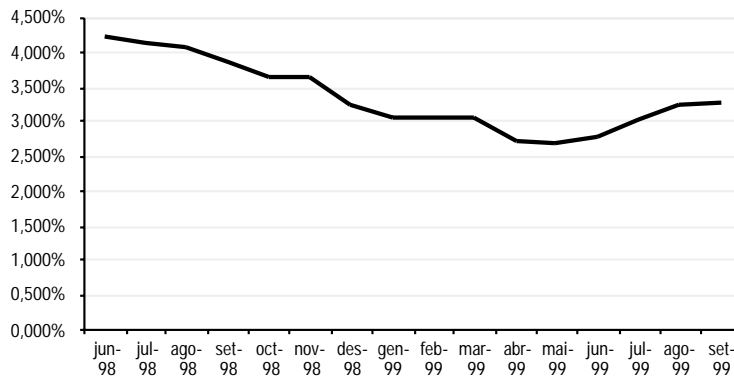

Font: Elaboració pròpia a partir de les dades de la Direcció General d'Arquitectura i Habitatge de la Generalitat de Catalunya.

G26 MIBOR a un any.

Font: Boletín Estadístico del Banco de España. Octubre 1999.

de l'increment de Catalunya (10,1%) i pràcticament doblant l'augment que s'ha produït a Mataró (5,9%). La pujada en el preu a la comarca del Maresme s'ha situat en el 4,3%. Així mateix, l'augment dels preus són reflex dels efectes que l'augment de la demanda té sobre la falta de sòl i de mà d'obra especialitzada (paletes, conductors de grues, encofradors, soldadors, instal·ladors, estructuristes).

El creixement dels preus de l'habitatge, molt per sobre dels salaris, significa que l'esforç financer dels que adquireixen un habitatge ha anat en augment, cosa que dificultarà un creixement sostingut en les vendes d'habitatge.

Cal d'esperar que en propers períodes es produeixi un cert alentiment en el creixement de les vendes ja que, a més d'aquest encariment, cal tenir present que, segons dades del darrer informe de l'Associació Espanyola de la Banca, la rebaixa dels tipus d'interès ha tocat fons i, a partir d'ara, s'espera que es produeixi un repunt, encara que moderat, dels tipus. Això provocarà que, de mica en mica, les hipoteques i els crèdits tendixin a encarir-se. Així, per exemple, el tipus de referència per als préstecs hipotecaris, el MIBOR a un any, ha seguit un ritme ascendent des del mes de maig, passant del seu mínim històric, 2,656%, al 3,260% del mes de setembre.

G26



**G27 Evolució del total d'habitatges iniciats per càpita. Catalunya base 100 (1996)
Gener - setembre 1999.**

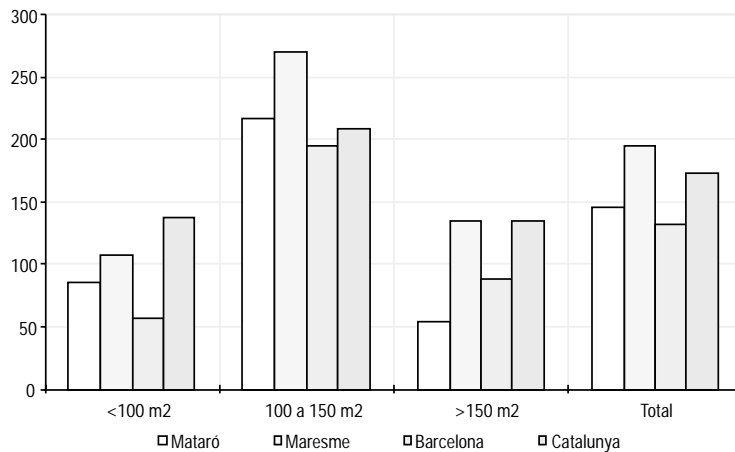

Font: Elaboració pròpia a partir de les dades de la Direcció General d'Arquitectura i Habitatge de la Generalitat de Catalunya.

G28 Evolució del total d'habitatges iniciats per càpita. Catalunya base 100 (1996)

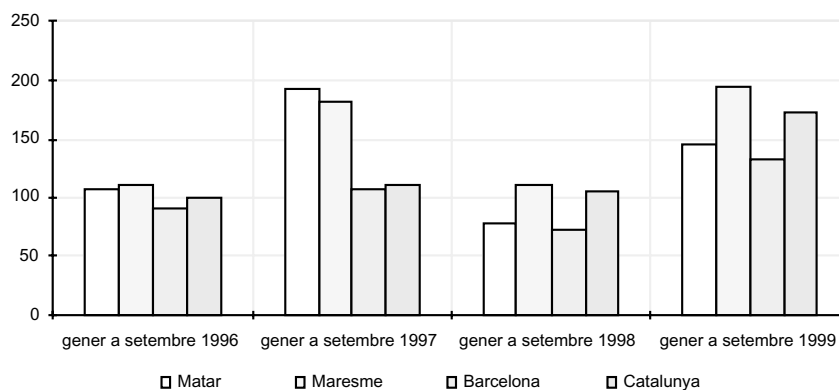

Font: Elaboració pròpia a partir de les dades de la Direcció General d'Arquitectura i Habitatge de la Generalitat de Catalunya.

Per tal de fer comparables els inicis de noves construccions d'habitatges entre els diferents àmbits, s'ha dividit aquesta dada pel nombre d'habitants de cada àmbit segons el padró de maig de 1996, agafant com a punt de referència Catalunya a l'any 1996 (base 100). Durant els nou primers mesos de 1999 el Maresme ha estat l'àmbit analitzat on s'ha aconseguit una ràtio més elevada, seguit per Catalunya i Mataró. És en el grup d'habitatges entre 100 i 150 m² on Mataró ha presentat un quocient més destacat respecte Bar-

celona província i Catalunya, encara que per sota del Maresme. **G27**

En el gràfic d'evolució temporal s'observa com a les quatre àrees analitzades els valors estandarditzats dels habitatges iniciats han experimentat un augment molt significatiu, guardant la proporcionalitat respecte el mateix interval de temps de l'any passat. Tot i que els valors aconseguits per Mataró són significatius, encara resten lluny dels assolits durant 1997. **G28**

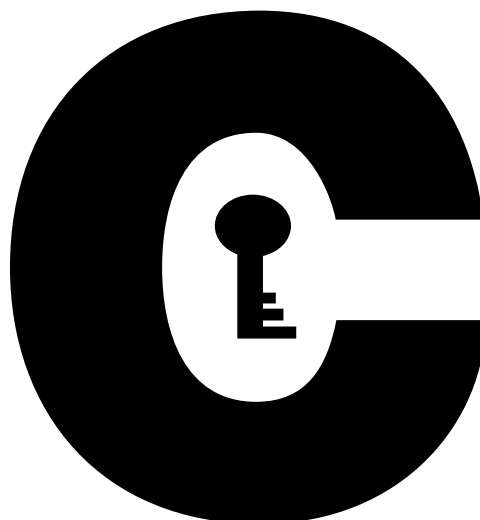

Activitat i estructura empresarial

Activitat i estructura empresarial a Mataró

i el Maresme

Terciarització de l'economia de Mataró i el Maresme

Llicències d'activitat

Publicacions utilitzades: ICTNET, El País, La Vanguardia, Cinco Días, Expansión i Avui

Continua creixent el nombre de treballadors assalariats a Mataró, fruit tant de l'aflorament de llocs de treball com de la conjuntura econòmica favorable de la ciutat.



Activitat i estructura empresarial

Espanya

L'activitat empresarial continua essent un fidel reflex del bon moment econòmic que viu el país, materialitzat a través del creixement del PIB. Com a dada significativa, Espanya finalitza l'any 1999 amb 44.111 empreses més que l'any anterior, fet que representa un creixement de l'1,75%.

El 78,9% dels més de 2,5 milions d'empreses que hi ha a Espanya tenen menys de tres treballadors, segons dades facilitades per l'Institut Nacional d'Estadística (INE) sobre l'estructura i demografia empresarial.

Segons aquestes xifres, corresponents a principis de 1999, el 9,4% de les empreses existents es dedica a la indústria, el 10,8% a la construcció, el 31,2% al comerç i el 48,6% restant –gairebé la meitat– als serveis (hoteleria, transports, comunicacions, activitats immobiliàries i de lloguer, serveis empresarials, socials, d'educació i sanitat).

L'estructura de les empreses es caracteritza per un predomini de les petites empreses, ja que el 53,7% no dona feina a cap assalariat, el 25,1% té un màxim de dos empleats i només el 5,8% té 20 o més assalariats.

Les grans empreses es concentren en el sector industrial, en el que el 9,2% ocupa 20 o més assalariats. A l'altre extrem, els comerços, que només representen l'1,5%.

El sector serveis, en canvi, és el que concentra més empreses petites, ja que el 85,6%

ocupa com a màxim dos assalariats. A continuació se situen els comerços, un 83,5% dels quals tenen com a màxim dos empleats.

L'autonomia amb més nombre d'empreses és Catalunya, amb 489.656 companyies, seguida per Andalusia (359.426), Madrid (357.833) i la Comunitat Valenciana (266.763). El nombre més baix de societats es dona a la Rioja (18.398), Cantàbria (31.447) i Navarra (38.294).

Si s'analitza el nombre d'empreses en relació a la població, Balears ocupa el primer lloc, amb 84 empreses per cada 1.000 habitants. En segon lloc es troba Catalunya, amb 80 empreses per cada 1.000 habitants, i aquesta posició també la manté per sectors, ja que la indústria i el comerç tenen 9 i 23 empreses respectivament per cada 1.000 habitants.

Mataró

En el primer trimestre de 1999 el nombre de treballadors assalariats supera els 24.000, i en el tercer se situa en 24.626. Aquest continu creixement d'assalariats fa que les taxes d'increment interanual continuïn sent força elevades, amb valors que mai estan per sota del 5% i que arriben al 8,4% en el tercer trimestre de 1999, el major increment aconseguit per aquesta sèrie en els últims tres anys.

Pel que fa a les empreses amb treballadors assalariats, sembla que s'ha alentit el creixement de la sèrie al llarg de 1999, tot i que en el primer semestre va estar a punt d'arribar a 3.800, en el tercer trimestre el nombre d'empreses s'ha situat en 3.737. Els increments

El nombre d'assalariats i empreses de Mataró presenta un creixement continu

El ritme de creixement en la sèrie d'empreses s'ha alentit força

T7 Evolució del nombre d'empreses i assalariats a Mataró. 1998 - 1999

Nombre	09/98	12/98	03/99	06/99	09/99
Assalariats	22.723	23.434	24.179	24.593	24.626
Empreses	3.684	3.764	3.700	3.790	3.737
Ass. / Empr.	6,17	6,23	6,53	6,49	6,59
Incr. anual %	09/98	12/98	03/99	06/99	09/99
Assalariats	5,15%	7,13%	6,23%	5,87%	8,37%
Empreses	4,39%	4,44%	0,11%	1,64%	1,44%
Ass. / Empr.	0,72%	2,58%	6,11%	4,17%	6,84%

T8 Evolució del nombre d'empreses i assalariats a Catalunya. 1998 - 1999

Nombre	09/98	12/98	03/99	06/99	09/99
Assalariats	1.980.238	1.981.904	2.020.932	2.098.247	2.097.625
Empreses	243.299	244.514	238.821	243.775	239.910
Ass. / Empr.	8,14	8,11	8,46	8,61	8,74
Incr. anual %	09/98	12/98	03/99	06/99	09/99
Assalariats	5,90%	6,70%	5,46%	5,71%	5,93%
Empreses	2,14%	2,74%	-1,00%	-1,11%	-1,39%
Ass. / Empr.	3,67%	3,85%	6,53%	6,90%	7,42%

Font: Elaboració pròpia a partir de les dades del Departament de Treball de la Generalitat de Catalunya

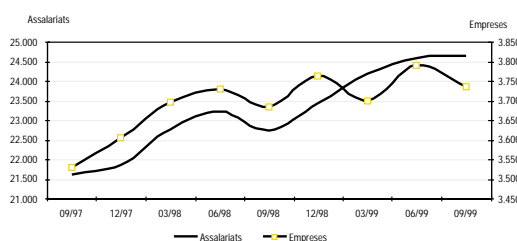
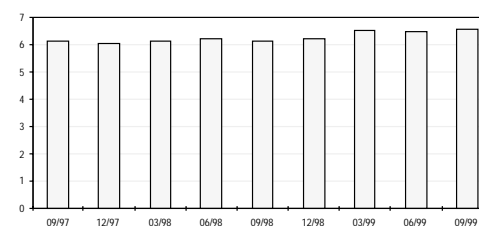
G29 Empreses i assalariats. Mataró. 1997 - 1999

Assalariats per empresa. Mataró. 1997 - 1999

G30

Font: Elaboració pròpia a partir de les dades del Departament de Treball de la Generalitat de Catalunya

interanuals aconseguits al llarg de 1999 han estat força minsos si els comparem amb els trimestres d'anys precedents, ja que en cap dels tres trimestres s'ha superat el 2%. Aquest major creixement del nombre d'assalariats que del nombre d'empreses es tradueix, conseqüentment, en una major dimensió mitjana del teixit empresarial, entesa aquesta com la ràtio d'assalariats per empresa.

T7, T8

L'economia mataronina no es manté aliena al bon moment que està travessant l'economia de Catalunya. Així, a Catalunya ja fa més de cinc anys i mig que el PIB creix de manera continuada, i al llarg de 1999 s'ha produït un relleu en el motor de l'economia, que ha passat a mans del consum privat i de la construcció.

G29, G30

La sèrie dels assalariats a Catalunya ha presentat uns increments interanuals al llarg del darrer any que han estat fluctuant al voltant

del 6%, un ritme de creixement molt important però que ha estat per sota del de Mataró. A la nostra ciutat, bona part dels darrers trimestres l'increment ha estat superior al 7,5%, i ha arribat en alguns trimestres a més del 8%. Sigui com sigui, tenim com a possible causa d'aquest fort increment en el nombre d'assalariats, a més del bon moment de la conjuntura econòmica, l'aflorament de treball anteriorment submergit.

L'increment d'assalariats a Catalunya continua sent inferior al de Mataró

G31, G32

Abans d'analitzar la distribució de la massa assalariada en funció de la dimensió de l'empresa, cal esmentar que en un any la grandària de les empreses mataronines ha crescut un 6,8%, i el nombre d'assalariats per empresa se situa en 6,6. Tot i així, encara està uns 2 treballadors per sota de la mitjana de Catalunya.

La distribució de treballadors assalariats segons els diferents trams de grandària de les

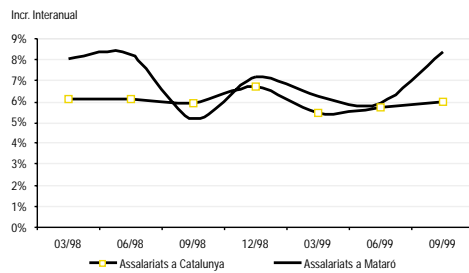
G31 Evolució de l'increment dels assalariats. Mataró i Catalunya. 1998-1999

Font: Elaboració pròpia a partir de les dades del Departament de Treball de la Generalitat de Catalunya

Empreses i assalariats. Catalunya. 1997-1999

G32

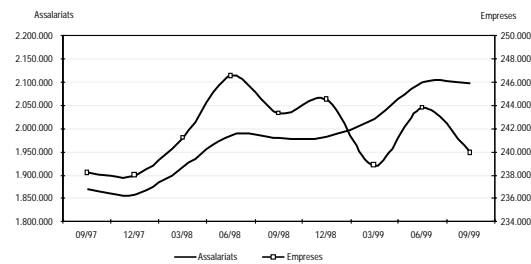
T9 Estructura empresarial (mínim 1 assalariat) de Mataró. 3r trim. 1998 - 3r trim. 1999

	Total	D'1 a 5	6 a 10	11 a 25	26 a 50	51 a 100	101 a 250	251 a 500	>500
09/1998									
Assalariats	22.723	5.421	3.322	4.544	3.397	2.044	2.128	456	1.411
Perc. / total	100%	23,86%	14,62%	20,00%	14,95%	9,00%	9,36%	2,01%	6,21%
Empreses	3.662	2.798	438	283	95	30	15	1	2
Perc. / total	100%	76,41%	11,96%	7,73%	2,59%	0,82%	0,41%	0,03%	0,05%
09/1999									
Assalariats	24.626	5.635	3.387	5.005	3.929	2.421	2.286	453	1.510
Perc. / total	100%	22,88%	13,75%	20,32%	15,95%	9,83%	9,28%	1,84%	6,13%
Empreses	3.704	2.782	447	311	112	34	15	1	2
Perc. / total	100%	75,11%	12,07%	8,40%	3,02%	0,92%	0,40%	0,03%	0,05%

Font: Elaboració pròpia a partir de les dades del Departament de Treball de la Generalitat de Catalunya

T10 Evolució del nombre d'empreses i assalariats al Maresme. 1998 - 1999

Nombre	09/98	12/98	03/99	06/99	09/99
Assalariats	65.405	62.822	65.176	70.832	70.504
Empreses	11.413	11.294	11.073	11.675	11.462
Ass. / Empr.	5,73	5,56	5,89	6,07	6,15
Incr. anual %	09/98	12/98	03/99	06/99	09/99
Assalariats	7,67%	8,20%	6,91%	6,54%	7,80%
Empreses	3,77%	4,61%	0,53%	1,25%	0,43%
Ass. / Empr.	3,75%	3,43%	6,35%	5,23%	7,34%

Font: Elaboració pròpia a partir de les dades del Departament de Treball de la Generalitat de Catalunya

La proporció d'assalariats que treballen en micro-empreses s'ha reduït

empreses ha tendit a concentrar-se més en les empreses que tenen entre 11 i 100 assalariats, mentre que han perdut pes els intervals extrems. Així, entre setembre de 1998 i setembre de 1999, les anomenades microempreses (empreses amb menys de 10 treballadors assalariats) han passat de tenir el 38,5% dels assalariats a tenir-ne el 36,6%. En les empreses que tenen més de 100 assalariats aquesta pèrdua de representativitat ha estat més minsa, ja que han passat de concentrar el 17,6% al 17,2%.

L'evolució de l'estructura empresarial a Catalunya ha estat com la de Mataró: pèrdua de pes en les petites i les grans empreses, i guany en les empreses de dimensió mitjana. Malgrat que l'evolució en tots dos àmbits ha estat similar, continuen les discrepàncies en els percentatges de treballadors que s'acumulen en cada tram. Així, a

Mataró el 82,7% dels assalariats està treballant en empreses que tenen fins a 100 treballadors, mentre que a Catalunya aquest percentatge és del 64%.

El Maresme

Entre els mesos de gener i setembre la dinàmica seguida pels centres de cotització al Maresme ha estat similar a la de Mataró, augmentant progressivament en el primer semestre de l'any i amb una lleugera davallada durant el tercer trimestre. Aquesta mateixa línia l'ha seguit la sèrie d'assalariats del Maresme, mentre que els assalariats de Mataró no han parat de créixer al llarg de l'any.

La vessant turística de la comarca queda reflectida en les ondulacions de la sèrie dels assalariats, amb baixades en els mesos d'hi-

T9

La temporada d'estiu fa que creixi l'ocupació al Maresme, que ha aconseguit superar els 70.000 assalariats
T10

G33 Empreses i assalariats. El Maresme. 1997 - 1999
Assalariats per empresa. El Maresme. 1997 - 1999

G34

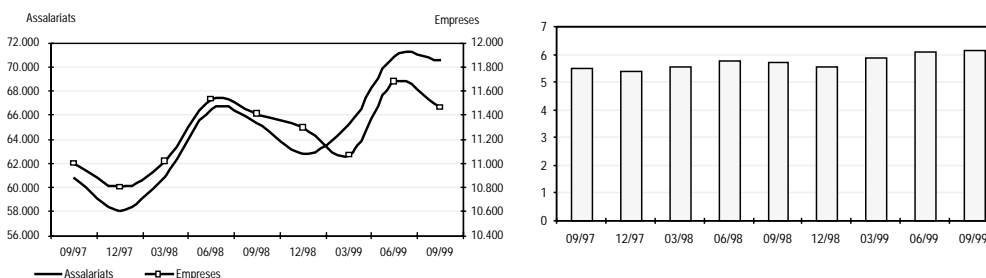

Font: Elaboració pròpia a partir de les dades del Departament de Treball de la Generalitat de Catalunya

T11 Estructura empresarial (mínim 1 assalariat) al Maresme. 3r trim. 1998 - 3r trim. 1999

09/1998	Total	D'1 a 5	6 a 10	11 a 25	26 a 50	51 a 100	101 a 250	251 a 500	>500
Assalariats	65.405	16.890	9.319	12.380	10.096	6.288	5.555	2.424	2.453
Perc. / total	100%	25,82%	14,25%	18,93%	15,44%	9,61%	8,49%	3,71%	3,75%
Empreses	11.341	8.901	1.242	770	287	93	37	7	4
Perc. / total	100%	78,49%	10,95%	6,79%	2,53%	0,82%	0,33%	0,06%	0,04%
09/1999	Total	D'1 a 5	6 a 10	11 a 25	26 a 50	51 a 100	101 a 250	251 a 500	>500
Assalariats	70.504	17.184	9.797	13.876	11.537	7.169	5.779	2.518	2.644
Perc. / total	100%	24,37%	13,90%	19,68%	16,36%	10,17%	8,20%	3,57%	3,75%
Empreses	11.373	8.737	1.295	858	329	105	38	7	4
Perc. / total	100%	76,82%	11,39%	7,54%	2,89%	0,92%	0,33%	0,06%	0,04%

Font: Elaboració pròpia a partir de les dades del Departament de Treball de la Generalitat de Catalunya

vern i pujades en els mesos d'estiu. Tot i aquestes oscil·lacions, la tendència que segueix la sèrie és de creixement. A Mataró l'augment dels assalariats és més constant, sense els alts i baixos de l'estiu.

G33, G34

El nombre mitjà de treballadors per empresa al Maresme ha sobrepassat la barrera dels 6, i ha arribat als 6,15. L'increment del nombre d'assalariats per empresa ha estat del 7,3%, valor superior al de Mataró, fet que suposa un lleugera retallada en la diferència de la dimensió mitjana de les empreses entre ambdós àmbits. Al conjunt de la comarca, un 38,3% dels assalariats treballen en microempreses, respecte a un 36,6% a Mataró.

T11

Evolució sectorial a Mataró

El nombre total de treballadors assalariats que hi ha registrats al règim general de la Seguretat Social a Mataró en el mes de setembre de 1999 és de 24.626, la xifra més alta mai assolida per la sèrie. Aquest valor suposa el cinquè trimestre consecutiu de creixement, i l'augment respecte al mateix trimestre de l'any anterior ha estat de 1.903 persones, que en termes relatius es tradueix en un increment del 8,4%.

La construcció torna a ser el sector que demostra més dinamisme, ja que els increments interanuals aconseguits al llarg dels

Mataró
aconsegueix el
màxim nombre
de treballadors
assalariats

T12 Nombre d'empreses i assalariats segons subsectors. Mataró. 1998 - 3r trim. 1999

Sector	setembre-1998			desembre-1998			març-1999			juny-1999			setembre-1999		
	Ass.	Empr.	A/E	Ass.	Empr.	A/E	Ass.	Empr.	A/E	Ass.	Empr.	A/E	Ass.	Empr.	A/E
Agricultura i pesca	45	3	15,00	41	2	20,50	37	2	18,50	39	2	19,50	43	2	21,50
Ind. extrac., energia i aigua	103	5	20,60	103	5	20,60	104	6	17,33	104	6	17,33	102	6	17,00
Ind. manif.	7.975	1.101	7,24	8.179	1.092	7,49	8.648	1.100	7,86	8.934	1.142	7,82	8.932	1.123	7,95
Construcció	1.726	347	4,97	1.709	366	4,67	1.872	391	4,79	2.024	404	5,01	2.021	417	4,85
Comerç i reparacions	4.282	1.038	4,13	4.460	1.071	4,16	4.524	1.044	4,33	4.673	1.069	4,37	4.801	1.050	4,57
Hoteleria	701	240	2,92	680	240	2,83	692	231	3,00	710	233	3,05	702	214	3,28
Transp. i comunic.	464	84	5,52	490	92	5,33	493	82	6,01	497	86	5,78	493	91	5,42
Mediació financera	745	37	20,14	756	37	20,43	775	37	20,95	831	36	23,08	824	36	22,89
Activ. immob. i serv. empres.	1.674	336	4,98	1.657	349	4,75	1.807	347	5,21	1.566	349	4,49	1.578	346	4,56
Serv. personals i altres	1.922	264	7,28	1.969	267	7,37	1.890	250	7,56	1.975	261	7,57	1.954	254	7,69
Educació	1.447	93	15,56	1.531	107	14,31	1.552	85	18,26	1.459	77	18,95	1.383	74	18,69
Activ. sanit. i serv. socials	1.616	119	13,58	1.841	121	15,21	1.763	111	15,88	1.760	110	16,00	1.771	107	16,55
No consta	23	17	1,35	18	15	1,20	22	14	1,57	21	15	1,40	22	17	1,29
Total Mataró	22.723	3.684	6,17	23.434	3.764	6,23	24.179	3.700	6,53	24.593	3.790	6,49	24.626	3.737	6,59

Font: Elaboració pròpia a partir de les dades del Departament de Treball de la Generalitat de Catalunya

T13 Evolució del pes dels assalariats i de les empreses segons subsectors. Mataró. 1998 - 3r trim. 1999

Sector	setembre-1998		desembre-1998		març-1999		juny-1999		setembre-1999	
	Ass.	Empr.	Ass.	Empr.	Ass.	Empr.	Ass.	Empr.	Ass.	Empr.
Agricultura i pesca	0,20%	0,08%	0,17%	0,05%	0,15%	0,05%	0,16%	0,05%	0,17%	0,05%
Ind. extrac., energia i aigua	0,45%	0,14%	0,44%	0,13%	0,43%	0,16%	0,42%	0,16%	0,41%	0,16%
Ind. manif.	35,10%	29,89%	34,90%	29,01%	35,77%	29,73%	36,33%	30,13%	36,27%	30,05%
Construcció	7,60%	9,42%	7,29%	9,72%	7,74%	10,57%	8,23%	10,66%	8,21%	11,16%
Comerç i reparacions	18,84%	28,18%	19,03%	28,45%	18,71%	28,22%	19,00%	28,21%	19,50%	28,10%
Hoteleria	3,08%	6,51%	2,90%	6,38%	2,86%	6,24%	2,89%	6,15%	2,85%	5,73%
Transp. i comunic.	2,04%	2,28%	2,09%	2,44%	2,04%	2,22%	2,02%	2,27%	2,00%	2,44%
Mediació financera	3,28%	1,00%	3,23%	0,98%	3,21%	1,00%	3,38%	0,95%	3,35%	0,96%
Activ. immob. i serv. empres.	7,37%	9,12%	7,07%	9,27%	7,47%	9,38%	6,37%	9,21%	6,41%	9,26%
Serv. personals i altres	8,46%	7,17%	8,40%	7,09%	7,82%	6,76%	8,03%	6,89%	7,93%	6,80%
Educació	6,37%	2,52%	6,53%	2,84%	6,42%	2,30%	5,93%	3,03%	5,62%	1,98%
Activ. sanit. i serv. socials	7,11%	3,23%	7,86%	3,21%	7,29%	3,00%	7,16%	2,90%	7,19%	2,86%
No consta	0,10%	0,46%	0,08%	0,40%	0,09%	0,38%	0,09%	0,40%	0,09%	0,45%
Total Mataró	100,00%	100,00%	100,00%	100,00%	100,00%	100,00%	100,00%	100,00%	100,00%	100,00%

Font: Elaboració pròpia a partir de les dades del Departament de Treball de la Generalitat de Catalunya

El nombre d'assalariats ha crescut al llarg dels tres primers trimestres al voltant d'un

20% També la indústria manufacturera registra en els darrers períodes increments d'ocupació assalariada, i al setembre de 1999 ja tenia gairebé 1.000 assalariats més que un any abans, situant-se molt a prop dels 9.000 treballadors assalariats. Un altre subsector que ha incrementat significativament el nombre d'assalariats ha estat el de comerç i reparacions, que amb un

T12 12,1% situa el nombre d'assalariats en 4.801.

Un terç dels assalariats de Mataró treballen al subsector de la indústria manufacturera. Aquest sector, conjuntament amb la construcció i el comerç, acapara dos terços del total d'assalariats de Mataró.

Igual que en el cas dels assalariats, el creixement més important en el nombre de centres de cotització s'ha produït en la construcció, amb un 20,2%. Els increments aconseguits en la indústria manufacturera i en el comerç han estat més minsos, del voltant d'un 2%. El subsector de transport i comunicacions ha estat un dels que ha aconseguit incrementar

T13

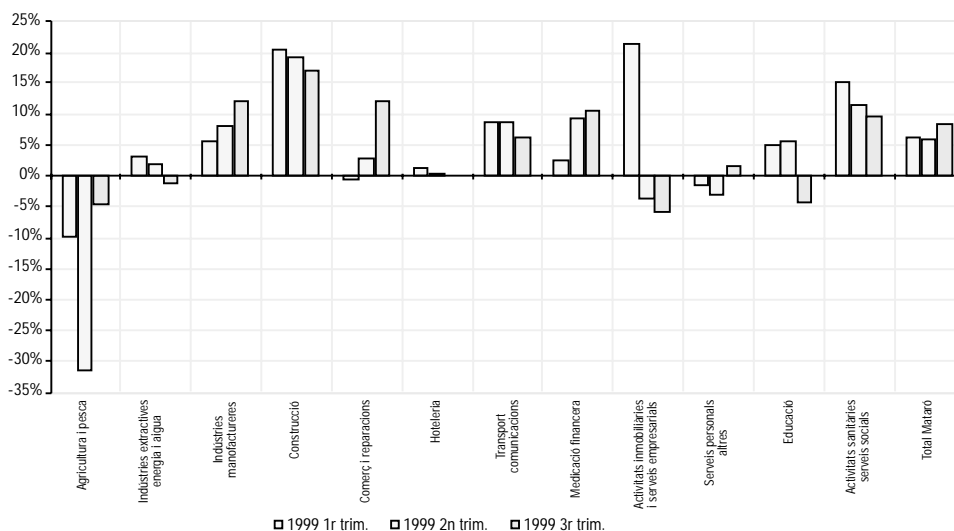
G35 Increment del nombre de treballadors assalariats respecte el mateix trimestre de l'any anterior. Mataró (paràgrafs CCAE 93). 1999

Font: Elaboració pròpia a partir de les dades del Departament de Treball de la Generalitat de Catalunya

T14 Relació de subsectors amb major guany i pèrdua de treballadors assalariats. Mataró. 1998 - 1999

Sectors amb major guany	CCAE	setembre-98	setembre-99	Incr. %	Var.
Comerç a l'engròs	51	1.439	1.759	22,24%	830
Construcció	45	1.726	2.021	17,09%	320
Indústria tèxtil i de la confecció	17 i 18	5.071	5.901	16,37%	295
Activitats sanitàries i veterinàries	85	1.616	1.771	9,59%	155
Comerç al detall	52	2.155	2.272	5,43%	117
Sectors amb major pèrdua	CCAE	setembre-98	setembre-99	Incr. %	Var.
Altres activitats empresarials	74	1.330	1.170	-12,03%	-160
Indústria del paper	21	241	213	-11,62%	-28
Activitats recreatives, culturals i esportives	92	443	409	-7,67%	-34
Activitats associatives	91	327	303	-7,34%	-24
Educació i investigació i desenvolupament	80 i 73	1.448	1.392	-3,87%	-56

Font: Elaboració pròpia a partir de les dades del Departament de Treball de la Generalitat de Catalunya

G35 el nombre d'empreses d'una manera més considerable, concretament en un 8,3%.

El nombre mitjà de treballadors per empresa a Mataró es consolida en més de sis, encara lluny dels vuit de Catalunya

En l'últim any la dimensió mitjana de les empreses mataronines ha crescut un 6,8%, superant els 6,5 assalariats per empresa. Els subsectors d'agricultura i el de mediació financera són els sectors on la plantilla mitjana supera els 20 assalariats. Altres subsectors com el de la indústria extractiva, el d'educació i el d'activitats sanitàries situen la seva dimensió mitjana entre els 16 i els 19 treballadors assalariats per empresa (centre de cotització a la Seguretat Social). Els increments més importants en la dimensió mitjana han estat en els subsectors d'educació i el d'activitats sanitàries i serveis socials, que en un any han incrementat la grandària de la seva plantilla en

T14 més d'un 20%.

Evolució sectorial al Maresme

Al llarg de 1999 s'han anat registrant increments interanuals continuats que han situat la mitjana anual d'assalariats a la comarca molt a prop dels 68.000, mentre que la mitjana el 1998 va ser d'uns 64.000.

Igual que a Mataró, els sectors amb més creixement a la comarca en el darrer any han estat la construcció i el comerç, amb increments del 23% i del 10,7% respectivament.

Els subsectors de mediació financera i el d'educació han estat els dos únics sectors que han patit decrements en la seva evolució interanual, però han estat decrements molt petits, del 0,5% i de l'1,1% respectivament.

Com a Mataró, la construcció i el comerç al Maresme han estat els sectors amb un creixement més rellevant

T15

G36

T15 Nombre d'empreses i assalariats segons subsectors. Maresme. 1998 - 3r trim. 1999

Sector	setembre-1998			desembre-1998			març-1999			juny-1999			setembre-1999		
	Ass.	Empr.	A/E	Ass.	Empr.	A/E	Ass.	Empr.	A/E	Ass.	Empr.	A/E	Ass.	Empr.	A/E
Agricultura i pesca	153	43	3,56	151	43	3,51	159	47	3,38	169	45	3,76	171	44	3,89
Ind extrac., energia i aigua	154	16	9,63	152	17	8,94	156	19	8,21	165	20	8,25	168	20	8,40
Ind. manuf.	21.968	2.546	8,63	22.075	2.565	8,61	22.627	2.521	8,98	23.312	2.581	9,03	23.230	2.512	9,25
Construcció	5.673	1.316	4,31	5.879	1.394	4,22	6.439	1.474	4,37	7.009	1.547	4,53	6.977	1.537	4,54
Comerç i reparacions	11.083	3.075	3,60	10.968	3.018	3,63	11.255	2.926	3,85	12.150	3.135	3,88	12.276	3.082	3,98
Hoteleria	7.033	1.247	5,64	4.023	1.045	3,85	4.856	1.018	4,77	7.738	1.242	6,23	7.491	1.199	6,25
Transp. i comunic.	1.526	340	4,49	1.389	341	4,07	1.426	326	4,37	1.626	345	4,71	1.634	345	4,74
Mediació financera	928	91	10,20	920	91	10,11	928	86	10,79	934	88	10,61	923	87	10,61
Activ. immob. i serv. empres.	3.673	960	3,83	3.657	972	3,76	3.825	951	4,02	3.791	984	3,85	3.847	991	3,88
Serv. personals i altres	6.193	1.088	5,69	6.174	1.082	5,71	6.077	1.043	5,83	6.587	1.057	6,23	6.456	1.039	6,21
Educació	3.216	295	10,90	3.435	330	10,41	3.388	279	12,14	3.234	257	12,58	3.181	238	13,37
Activ. sanit. i serv. socials	3.710	328	11,31	3.909	330	11,85	3.923	308	12,74	4.000	301	13,29	4.039	298	13,55
No consta	95	68	1,40	90	66	1,36	117	75	1,56	117	73	1,60	111	70	1,59
Total Maresme	65.405	11.413	5,73	62.822	11.294	5,56	65.176	11.073	5,89	70.832	11.675	6,07	70.504	11.462	6,15

Font: Elaboració pròpia a partir de les dades del Departament de Treball de la Generalitat de Catalunya

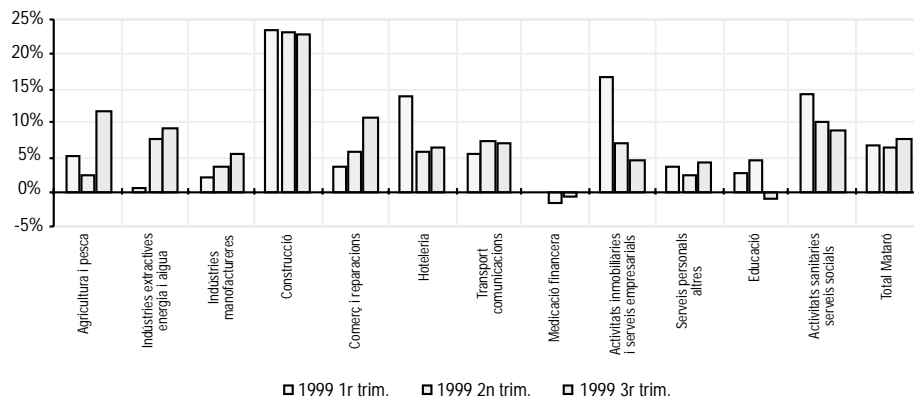
G36 Increment del nombre de treballadors assalariats respecte el mateix trimestre de l'any anterior. El Maresme (paràgraf CCAE93). 1999

Font: Elaboració pròpia a partir de les dades del Departament de Treball de la Generalitat de Catalunya

T16 Relació de subsectors amb major guany i pèrdua de treballadors assalariats. Maresme. 1998 - 1999

Sectors amb major guany	CCAE	setembre-98	setembre-99	Incr. %	Var.
Construcció	45	5.673	6.977	22,99%	1304
Comerç a l'engròs	51	4.030	4.678	16,08%	648
Indústria tèxtil i de la confecció	17 i 18	11.604	12.599	8,57%	995
Comerç al detall	52	5.598	5.987	6,95%	389
Hoteleria	55	7.033	7.491	6,51%	458
Sectors amb major pèrdua	CCAE	setembre-98	setembre-99	Incr. %	Var.
Activitats auxiliars a intermediació financera	67	209	124	-40,67%	-85
Fabricació de material electrònic	32	194	143	-26,29%	-51
Activitats recreatives, culturals i esportives	92	1.412	1.370	-2,97%	-42
Indústria química	24	2.097	2.042	-2,62%	-55
Altres activitats empresarials	74	2.890	2.844	-1,59%	-46

Font: Elaboració pròpia a partir de les dades del Departament de Treball de la Generalitat de Catalunya

Quatre dels cinc sectors amb major guany de Mataró coincideixen amb els del Maresme. Així, la construcció, el comerç i la indústria tèxtil són els sectors més dinàmics tant a Mataró com al Maresme: la diferència entre els dos àmbits rau en l'augment d'assalariats en l'hoteleria a la comarca del Maresme, que a Mataró s'ha donat en el sector dedicat a les activitats sanitàries.

Hi ha menys similituds entre els dos àmbits quan ens referim als sectors amb major pèrdua. Només hi ha coincidència en el sector dedicat a activitats recreatives i esportives i en el dedicat a altres activitats empresarials.

Terciarització de l'economia

T17 Pes relatiu del nombre d'empreses i assalariats segons sectors a Mataró i al Maresme. 1998 - 1999

Mataró	setembre-1998		desembre-1998		març-1999		juny-1999		setembre-1999	
Sector	Ass.	Empr.	Ass.	Empr.	Ass.	Empr.	Ass.	Empr.	Ass.	Empr.
Agricultura	0,2%	0,0%	0,2%	0,1%	0,2%	0,0%	0,2%	0,0%	0,2%	0,0%
Construcció	7,6%	9,4%	7,3%	9,7%	7,7%	10,6%	8,2%	10,7%	8,2%	11,2%
Indústria	35,5%	30,0%	35,3%	29,1%	36,2%	29,9%	36,8%	30,3%	36,7%	30,2%
Serveis	56,6%	60,0%	57,1%	60,7%	55,8%	59,1%	54,8%	58,6%	54,8%	58,1%
No consta	0,1%	0,5%	0,1%	0,4%	0,1%	0,4%	0,0%	0,4%	0,1%	0,5%

Maresme	setembre-1998		desembre-1998		març-1999		juny-1999		setembre-1999	
Sector	Ass.	Empr.	Ass.	Empr.	Ass.	Empr.	Ass.	Empr.	Ass.	Empr.
Agricultura	0,2%	0,4%	0,2%	0,4%	0,2%	0,4%	0,2%	0,4%	0,2%	0,4%
Construcció	8,7%	11,5%	9,4%	12,3%	9,9%	13,3%	9,9%	13,2%	9,9%	13,4%
Indústria	33,8%	22,4%	35,4%	22,9%	35,0%	22,9%	33,1%	22,3%	33,2%	22,1%
Serveis	57,1%	65,0%	54,9%	63,8%	54,7%	62,7%	56,6%	63,5%	56,5%	63,5%
No consta	0,2%	0,6%	0,1%	0,6%	0,2%	0,7%	0,2%	0,6%	0,2%	0,6%

Font: Elaboració pròpia a partir de les dades del Departament de Treball de la Generalitat de Catalunya

G37 Evolució del pes del sector serveis en l'IAE. Setembre 1997 - setembre 1999

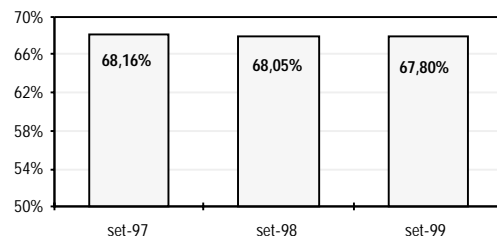

Font: Elaboració pròpia a partir de les dades del Servei de Tresoreria i Gestió Tributària de l'Ajuntament de Mataró.

L'empenta de la construcció fa que el procés de terciarització de Mataró s'aturi

A Mataró, la força impulsora de la construcció i també de la indústria, amb increments en el nombre d'assalariats del 17% i 11,8%, s'ha situat molt per sobre de l'aconseguit pel sector serveis, que ha estat del 5,1%. Aquesta evolució recent sembla indicar una aturada en la terciarització econòmica de Mataró. Així, el creixement en el pes de la construcció i de la indústria comporta una davallada en la representativitat del sector serveis. En el mes de setembre de 1998, la construcció i indústria concentraven el 43% dels assalariats, mentre que un any després representen el 45%.

Sigui com sigui, la pèrdua de representativitat del sector terciari que recullen les dades reflecteix sobretot el boom actual de la construcció. Possiblement, un cop superat aquest període d'elevada activitat constructora el procés de terciarització es tornarà a reactivar. Així, un estudi realitzat pel BBV sobre el sector serveis i l'ocupació afirma que en aquest sector es crearan més d'un milió de llocs de treball durant els pròxims quatre anys en el conjunt d'Espanya.

Si comparem el pes dels sectors en un interval de temps més ampli, entre setembre del

1996 i setembre del 1999, es veu més clarament aquest procés de terciarització de Mataró, ja que el pes del sector passa, aproximadament, del 52% al 55%.

L'estructura econòmica del Maresme també s'ha vist afectada per l'impuls de la construcció, i el pes d'aquest sector ha crescut un 13,8% en detriment del pes relatiu del sector serveis. Malgrat aquesta davallada del pes dels serveis en l'economia de la comarca, el Maresme continua amb una economia més terciaritzada que la seva capital, com a conseqüència de la major representativitat del turisme.

El nombre d'activitats econòmiques mesurades a través de l'IAE confirma aquest lleuger refredament que està patint la terciarització de l'economia de Mataró. Així, entre els mesos de setembre del 1998 i del 1999 el nombre d'activitats dels serveis s'ha reduït en un 0,36%, i entre setembre del 1997 i del 1998 el decrement encara va ser més petit, al voltant del 0,16%. La principal causa d'aquesta pèrdua de pes relativa és l'important creixement de la construcció, sobretot en el darrer any, on l'increment en el pes relatiu se situà en el 5,7%.

T17

G37



Llicències d'activitats⁵

T18 Tipologia de les Llicències d'Activitats sol·licitades a Mataró. Fins al 3r trim. 1999.

Tipus	Activitats no classificades				Activitats classificades				Total activitats				
	1r tr. 99	2n tr. 99	3r tr. 99	%	1r tr. 99	2n tr. 99	3r tr. 99	%	%	1r tr. 99	2n tr. 99	3r tr. 99	%
Obertures	54	40	39	93%	99	80	37	76%	153	120	76	84%	
Canvi de nom	4	4	2	5%	20	23	10	20%	24	27	12	13%	
Ampliació	0	0	1	2%	4	1	2	4%	4	1	3	3%	
Modificació	0	0	0	0%	0	1	0	0%	0	1	0	0%	
Activitat*													
Tallers, ind. conf. o tèxtils	0	1	1	2%	28	17	7	14%	28	18	8	9%	
Altres tallers o indústries	1	2	0	0%	15	14	4	8%	16	16	4	4%	
Comerç tèxtil	14	12	9	21%	6	7	2	4%	20	19	11	12%	
Comerç no tèxtil	21	17	12	29%	22	11	7	14%	43	28	19	21%	
Magatzems	2	1	3	7%	3	7	2	4%	5	8	5	5%	
Bars i restaurants	0	0	0	0%	20	23	7	14%	20	23	7	8%	
Garatges i aparcaments	0	0	0	0%	10	13	14	29%	10	13	14	15%	
Recreatius i esportius	0	0	0	0%	0	2	0	0%	0	2	0	0%	
Altres (perruq., ofic...)	20	11	17	40%	17	11	6	12%	37	22	23	25%	
Benzineres	0	0	0	0%	2	0	0	0%	2	0	0	0%	
Total	58	44	42		123	105	49		181	149	91		

Font: Servei de Llicències de l'Ajuntament de Mataró.

T19 Llicències d'activitat sol·licitades. Mataró. 1991-1999

	No classificades	Classificades	Total
1991	278	283	561
1992	188	182	370
1993	164	230	394
1994	200	289	489
1995	207	295	502
1996	211	291	502
1997	206	364	570
1998	207	410	617
1999*	192	369	561

Font: Servei de Llicències de l'Ajuntament de Mataró.

* Les dades per a 1999 es basen en una projecció de les dades fins al tercer trimestre

Evolució de les sol·licituds de llicències d'activitats. Mataró, 1991-1999*

G38

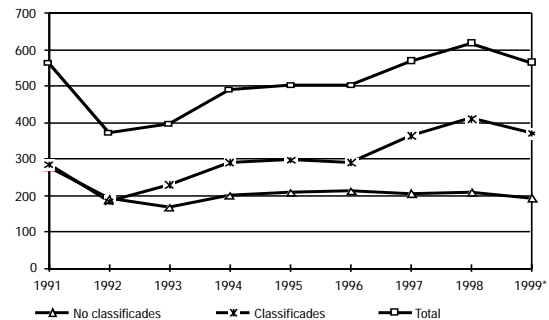

La nova normativa de regulació de les llicències ha provocat una alteració en la sèrie de llicències d'activitats sol·licitades

El nombre de sol·licituds de les llicències d'activitats registrades en el primer trimestre de 1999 feia preveure que es continuaria en la línia dels dos darrers anys, en els que s'hi han produït constants augments. Però l'entrada en vigor de la Llei 3/98 d'Intervenció Integral de l'Administració Ambiental, que deroga l'anterior normativa de regulació de les llicències, ha provocat una alteració en el registre de sol·licituds a causa de l'adaptació de tècnics i gestors a la nova llei. Aquest fet ha provocat que a l'estadística del segon i tercer trimestre s'hagin enregistrat decrements considerables respecte als mateixos períodes de l'any anterior, que en vista de l'evolució d'altres indicadors no reflecteixen la realitat econòmica de la ciutat.

Un cop normalitzada aquesta adaptació a la nova llei, cal esperar que en el quart trimestre el nombre de llicències augmenti considerablement.

T18

La distribució de les quotes de les sol·licituds d'activitat han variat força entre el tercer trimestre de 1998 i el del 1999: els tallers han perdut pes i han afavorit la quota dels comerços i serveis. També els bars han perdut pes sobre el total de sol·licituds, mentre que els garatges i aparcaments representen, segons les últimes dades, una proporció major. Aquesta variació en les activitats ha tingut lloc a la Via Europa, on fa un any va haver-hi un fort creixement constructiu.

Bona part de les llicències sol·licitades pertanyen a la zona de la Via Europa

T19, G38

⁵ Les activitats es distingeixen entre classificades i no classificades. Es consideren activitats classificades aquelles que es tramiten d'acord amb el Reglament d'activitats molestes, insalubres, nocives i perilloses (30 de novembre de 1961).

A més dels tipus d'activitats que s'estipulen com a no classificades en les ordenances municipals, aquestes es caracteritzen per no superar uns determinats límits quant a potència de la seva maquinària i quant a la superfície dels locals on es duen a terme.

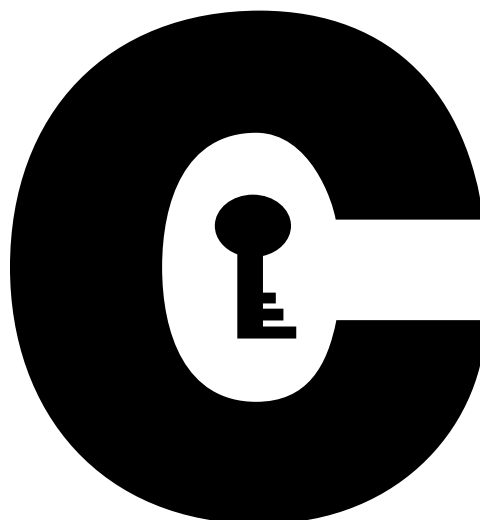

Anàlisi Sectorial

Indústria tèxtil i de la confecció

Comerç al detall

Educació i investigació i desenvolupament

Construcció

Química

Comerç a l'engròs

Fabricació de productes metàl·lics

Publicacions utilitzades: ICTNET, El País, La Vanguardia, Cinco Días, Expansión, Avui, Cityc, Cambra de Contractistes d'Obres de Catalunya i Revist@ d'Indústria, Comerç i Turisme



Anàlisi dels principals sectors de l'economia de Mataró

T20 Mataró i el seus principals sectors d'activitat

Mataró i el seus principals sectors d'activitat					
		Total Mataró setembre-98	Total Mataró setembre-99	Diferència	Increment
	Nombre assal.	22.723	24.626	1.903	8,37%
	Nombre empres.	3.684	3.737	53	1,44%
	N. assal. / N. emp.	6,17	6,59	0,422	6,84%
Pes dels sectors respecte el total de Mataró					
Indústria tèxtil i de la confecció	Nombre assal.	22,32%	23,96%	1,64 pp	7,35%
	Nombre empres.	19,57%	20,60%	1,03 pp	5,26%
Productes metàl·lics	Nombre assal.	2,40%	2,25%	-0,15 pp	-6,25%
	Nombre empres.	2,42%	2,14%	-0,28 pp	-11,57%
Construcció*	Nombre assal.	7,60%	8,21%	0,61 pp	8,03%
	Nombre empres.	9,42%	11,16%	1,74 pp	18,47%
Comerç a l'engròs	Nombre assal.	6,33%	7,14%	0,81 pp	12,80%
	Nombre empres.	7,68%	8,13%	0,45 pp	5,86%
Comerç al detall	Nombre assal.	9,48%	9,23%	-0,25 pp	-2,64%
	Nombre empres.	17,37%	16,56%	-0,81 pp	-4,66%
Educació i investigació	Nombre assal.	6,37%	5,65%	-0,72 pp	-11,30%
	Nombre empres.	2,55%	2,01%	-0,54 pp	-21,18%
Química	Nombre assal.	3,01%	2,94%	-0,07 pp	-2,33%
	Nombre empres.	0,38%	0,27%	-0,11 pp	-28,95%

* No inclou els instal·ladors

Nota: pp vol dir punts percentuals

Es procedeix a continuació a l'anàlisi dels sectors més representatius de la ciutat de Mataró. L'anàlisi dels sectors es realitza en funció del seu nombre d'empreses (Centres de Cotització amb treballadors assalariats registrats al Departament de Treball de la Generalitat), dels treballadors assalariats (assalariats afiliats al règim general de la Seguretat Social) i del seu nombre d'IAE (Impost d'Activitats Econòmiques). La ràpida tramitació de la informació per part del Departament de Treball ha fet possible que, per primer cop, es pugui treballar amb les dades corresponents al període de referència de l'informe de conjuntura. Així, tant per assalariats com per centres de cotització com per l'IAE, les dades disponibles arriben fins al mes de setembre de 1999. A més, en

determinats sectors la informació és completada amb l'obtinguda per a àmbits superiors⁶ (Barcelona, Catalunya i Espanya). Els sectors analitzats, que conjuntament concentren un 59,38% del total d'assalariats, són els següents:

- Indústria tèxtil i de la confecció (CCA-93, epígraf 17 i 18)
- Comerç al detall (CCA-93, epígraf 52)
- Educació, i investigació i desenvolupament (CCA-93, epígraf 80 i 73)
- Construcció (CCA-93, epígraf 45)
- Indústria química (CCA-93, epígraf 24)
- Comerç a l'engròs (CCA-93, epígraf 51)
- Fabricació de productes metàl·lics (CCA-93, epígraf 28)

T20

⁶ Evolució dels IPPI (Índex de producció de productes industrials), i informacions extretes d'altres publicacions com l'informe anual sobre la indústria a Catalunya 1999, Informe mensual de la Caixa, Informe sobre la conjuntura econòmica de la Caixa de Catalunya, Barcelona Economia, Perspectiva econòmica de Catalunya de la Cambra de Comerç de Barcelona.

Indústria tèxtil (17) i confecció i pelleteria (18)

T21 Indústria tèxtil (17) i confecció i pelleteria (18). Mataró. 1998 - 1999

Nombre	09/98	12/98	03/99	06/99	09/99
Assalariats	5.071	5.279	5.686	5.909	5.901
Empreses	721	718	733	779	770
Ass./ Empr.	7,03	7,35	7,76	7,59	7,66
Incr. anual %	09/98	12/98	03/99	06/99	09/99
Assalariats	4,32%	7,96%	9,64%	12,55%	16,37%
Empreses	3,44%	2,43%	-0,27%	5,99%	6,80%
Ass./ Empr.	0,85%	5,40%	9,94%	6,20%	8,96%

G39 Indústria tèxtil i confecció i pelleteria. Mataró. 1997 - 1999

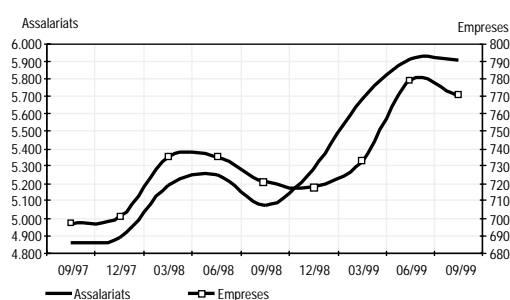

Assalariats per empresa. Indústria tèxtil i confecció i pelleteria. Mataró. 1997 - 1999

G40

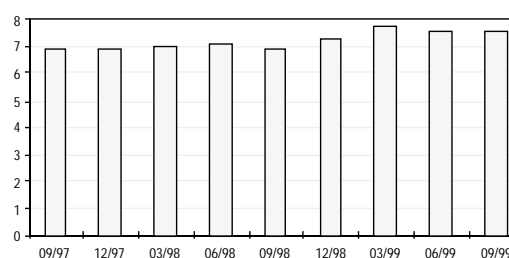

G41 Variació interanual assalariats indústria tèxtil i de la confecció. Mataró i Catalunya. 1997 - 1999

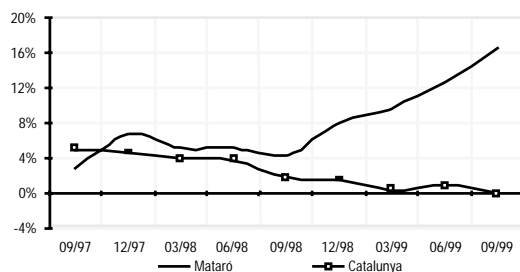

Font: elaboració pròpia a partir de les dades del Departament de Treball de la Generalitat de Catalunya.

Situació general del sector

L'evolució del sector es veu clarament condicionada per la situació del mercat internacional, mentre que la demanda interna es manté ferma gràcies al dinamisme del consum de les llars. De tota manera aquest bon comportament del consum intern no es tradueix en una major activitat per a la indústria, a causa del fort increment de les importacions.

Pel que fa a les exportacions, estan pràcticament estancades a causa de l'atonía del mercat europeu, el principal mercat exterior del tèxtil, si

bé cal destacar la recuperació dels mercats de l'Orient Llunyà un cop superada la pitjor fase de la crisi. Aquesta situació té més repercussió en els subsectors tèxtils de capçalera (filats i teixits) actuants en el mercat de la indumentària.

L'activitat global del sector se situa per sota del nivell de l'any anterior, si bé amb una evolució negativa en el tèxtil i estable en la confecció.

Els problemes de preus s'han accentuat en la primera meitat de l'any a causa de la important oferta exterior, que continua pressionant el mercat.

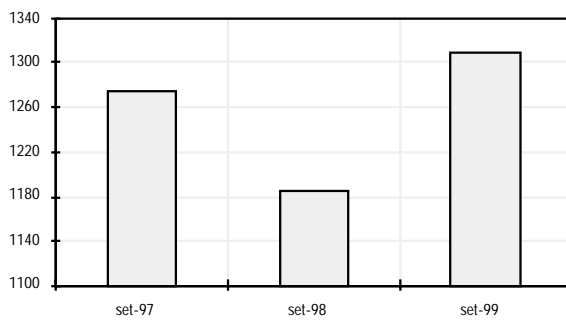
G42 Evolució IAE del sector tèxtil i confecció. Mataró. 1997 - 1999

Font: elaboració pròpia a partir de les dades del Servei de Tresoreria i Gestió Tributària de l'Ajuntament de Mataró.

Per als propers mesos s'espera que continuï aquesta tendència negativa en el tèxtil, mentre que el punt i la confecció continuaran mostrant una evolució més positiva com a conseqüència de la forta expansió exterior de les grans cadenes de distribució tèxtil com Zara, Cortefiel o Mango.

Segons dades del Consejo Intertextil Español, el sector tèxtil espera tancar l'any 1999 amb un creixement de les exportacions d'un 2% respecte l'any anterior. Les importacions augmentaran un 4%, i la taxa de cobertura de les importacions passarà del 66% al 62%.

Mataró

L'alentiment, i fins i tot decreixement, del sector tèxtil espanyol que s'està produint des de finals de 1998 sembla que no està tenint lloc a Mataró. Si més no, així ho apunten les dades del Departament de Treball referents a empreses amb assalariats i dels cotitzants al règim general de la Seguretat Social. L'increment interanual mitjà d'assalariats en el mes de setembre ha estat del 16,4%, l'increment més important dels darrers dos anys. Però a més en els dos trimestres precedents els increments han estat del 12,5% i del 9,6%, situant l'increment mitjà d'assalariats de 1999 en el 12,9%. El nombre total d'assalariats del sector en el mes de setembre ha estat de 5.901, xifra que ha fixat la quota d'aquest sec-

tor en el 24%, un 7,3% més que fa un any, però lluny de la quota que tenia el 1993, quan gairebé el 30% dels assalariats treballaven en el tèxtil i la confecció.

Aquestes dades tenen més rellevància si es contrasten amb les de Catalunya. Al llarg de 1999 els increments en els assalariats a Catalunya han estat pràcticament inexistent, de manera que hi ha el mateix nombre d'assalariats que fa dos anys, uns 80.000.

Una possible causa de l'evolució contraposada entre ambdós àmbits pot trobar-se en el fet que el mercat de la indústria tèxtil mataronina se centra principalment en un consum intern, que com ja hem dit, és el que està aguantant el sector tèxtil a Espanya. Tot i així, no s'ha d'oblidar l'aflorament d'ocupació anteriorment submergida com una altra possible causa que pot explicar l'increment considerable del nombre d'assalariats del tèxtil en els darrers períodes. Aquest aflorament pot ser, en el cas de Mataró, especialment rellevant, ateses les característiques de la confecció del gènere de punt, força intensiva en el factor treball o mà d'obra.

El nombre d'activitats econòmiques que s'obté a través de l'impost d'activitats econòmiques ha crescut en el darrer any un 10,4%, xifra que confirma el període de creixement que actualment està vivint el sector a la ciutat.

T21
G39, G40, G41

G42

Comerç al detall (52)

T22 Índex de vendes. Espanya. Setembre 1998 - setembre 1999

mes	General			Comerç especialitzat			Comerç no especialitzat		
	índex	% de variació sobre		índex	% de variació sobre		índex	% de variació sobre	
		mes anterior	mateix any anterior		mes anterior	mateix any anterior		mes anterior	mateix any anterior
set-98	117,13	9,02	7,22	118,72	19,77	8,04	115,81	-5,41	6,84
oct-98	123,45	5,40	8,20	124,66	5,00	7,32	122,83	6,06	10,52
nov-98	111,52	-9,66	6,01	113,11	-9,27	6,24	110,15	-10,32	6,40
des-98	151,99	36,29	5,05	152,05	34,43	3,94	153,57	39,42	7,67
gen-99	122,31	-19,53	1,38	125,00	-17,79	-1,00	119,18	-22,39	6,43
feb-99	99,73	-18,46	4,25	98,69	-21,05	2,25	102,41	-14,07	8,19
mar-99	115,12	15,43	9,84	116,08	17,62	9,45	114,05	11,37	10,50
abr-99	112,08	-2,64	2,95	113,76	-2,00	4,74	110,46	-3,15	0,64
mai-99	116,87	4,27	2,21	119,19	4,77	2,04	114,23	3,41	2,24
jun-99	121,13	3,65	5,32	123,47	3,59	6,83	118,56	3,79	2,66
jul-99	135,07	11,51	6,10	134,13	8,63	6,31	138,26	16,62	5,74

Font: Instituto Nacional de Estadística

T23 Comerç al detall (52). Mataró. 1998 - 1999

Nombre	09/98	12/98	03/99	06/99	09/99
Assalariats	2.155	2.235	2.228	2.219	2.272
Empreses	640	664	628	633	619
Ass./ Empr.	3,37	3,37	3,55	3,51	3,67
Incr. anual %	09/98	12/98	03/99	06/99	09/99
Assalariats	-6,83%	-7,61%	-10,70%	-9,83%	5,43%
Empreses	1,27%	0,61%	-5,28%	-2,01%	-3,28%
Ass./ Empr.	-8,00%	-8,16%	-5,72%	-7,98%	9,01%

Font: elaboració pròpia a partir de les dades del Departament de Treball de la Generalitat de Catalunya.

Situació general del sector

El bon comportament del consum té un efecte molt clar en el comerç. Així, l'índex de vendes que elabora l'INE fa un any que presenta percentatges de variació interanual positius. Aquest mateix tipus de resultat és el que s'obté en l'enquesta al comerç minorista que realitza la Cambra de Comerç, que ha aconseguit augments més importants en els sectors de vehicles i accessoris, de parament de la llar i de grans superfícies que en els altres sectors. Per als propers mesos es preveu un augment de les compres i una millora de la marxa dels negocis en tots els sectors del comerç al detall.

T22

Mataró

Sembla que la massa assalariada del comerç al detall a Mataró comença a recuperar-se

dels descensos enregistrats entre el tercer trimestre de 1998 i mitjans de 1999. Durant aquest període les variacions interanuals aconseguides trimestre a trimestre han estat sempre negatives, amb valors inferiors al -6% i que han arribat fins i tot al -10,7%. En el tercer trimestre de 1999 l'increment aconseguit ha estat del 5,4%, increment que s'ha produït pràcticament en tots els tipus d'empresa, ja sigui gran o petita, a excepció de les que tenen entre 31 i 50 treballadors assalariats, que ha estat l'únic tram on s'han perdut assalariats. Sigui com sigui, el nombre d'assalariats del sector resta encara lluny dels enregistrats a principis de 1998.

A Catalunya aquesta desacceleració en la creació d'ocupació en el comerç al detall no s'ha produït, tot i que el nombre d'assalariats durant el segon semestre de 1998 no va créixer gaire. Ha estat al 1999 quan el comerç ha

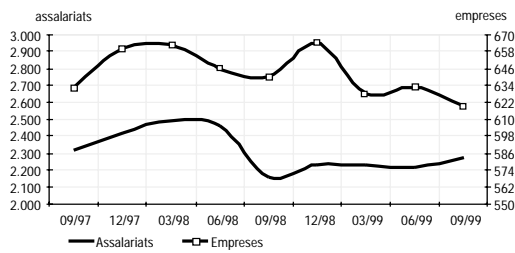

G43 Comerç al detall. Mataró. 1997 - 1999

Assalariats per empresa.
Comerç al detall. Mataró. 1997 - 1999

G44

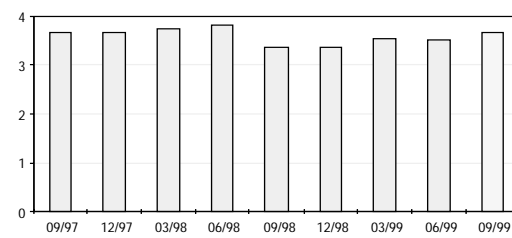

G45 Variació interanual assalariats. Comerç al detall. Mataró i Catalunya. 1997 - 1999

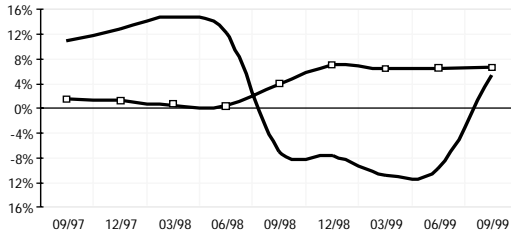

Font: elaboració pròpia a partir de les dades del Departament de Treball de la Generalitat de Catalunya.

G46 Evolució IAE del sector comerç al detall alimentari. Mataró. Setembre 1997 - setembre 1999

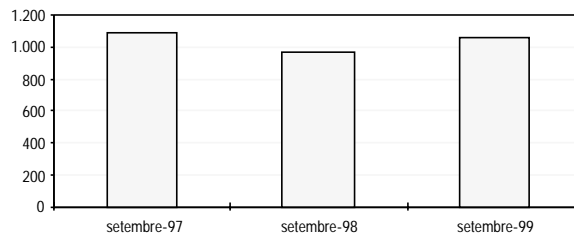

G47 Evolució IAE del sector comerç al detall (resta). Mataró. Setembre 1997 - setembre 1999

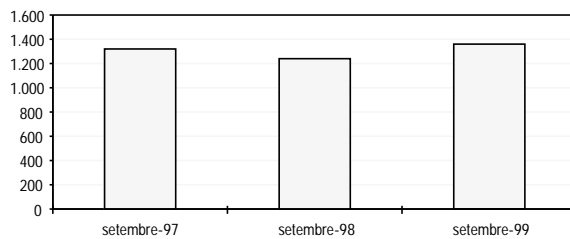

Font: elaboració pròpia a partir de les dades del Servei de Tresoreria i Gestió Tributària de l'Ajuntament de Mataró.

cregut considerablement amb increments interanuals superiors al 6%.

Més similar és l'evolució de les empreses amb assalariats en els dos àmbits estudiats, ja que en la comparació interanual al llarg de 1999 s'ha produït una davallada de magnitud semblant.

L'evolució seguida per les activitats econòmiques (IAE) dedicades al comerç és similar a la dels assalariats a Mataró. A finals del tercer trimestre, el creixement d'activitats del detall alimentari ha estat del 9,2%, mentre que el del no alimentari ha estat del 10,1%.

T23

G43, G44, G45

G46, G47

Educació (80) i investigació i desenvolupament (73)

T24 Educació (80) i investigació i desenvolupament (73). Mataró. 1998 - 1999

Nombre	09/98	12/98	03/99	06/99	09/99
Assalariats	1.448	1.531	1.552	1.463	1.392
Empreses	94	107	85	78	74
Ass./ Empr.	15,40	14,31	18,26	18,76	18,81
Incr. anual %	09/98	12/98	03/99	06/99	09/99
Assalariats	4,40%	6,39%	4,79%	5,78%	-3,87%
Empreses	4,44%	9,18%	-13,27%	-17,02%	-21,28%
Ass./ Empr.	-0,04%	-2,56%	20,82%	27,48%	22,11%

Font: elaboració pròpia a partir de les dades del Departament de Treball de la Generalitat de Catalunya.

G48 Educació i investigació i desenvolupament. Mataró. 1997 - 1999

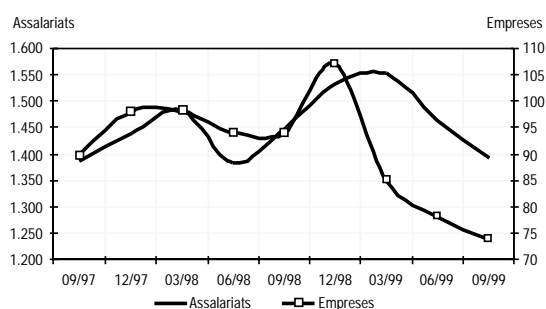

Font: elaboració pròpia a partir de les dades del Departament de Treball de la Generalitat de Catalunya.

Situació general del sector

Un fet que ja està afectant el sector de l'educació, sobretot en l'ensenyament primari, és el descens de la natalitat. Prova d'aquest fet és que alguns instituts de poblacions que fa anys tenien problemes de massificació, avui dia s'enfronten a una reducció progressiva del nombre d'alumnes. Sembla que els darrers quatre anys la població escolar de Catalunya ha perdut uns 100.000 alumnes, aproximadament. Diversos experts coincideixen en assenyalar que la caiguda demogràfica ha castigat especialment els centres de menor qualitat.

El descens de la demanda ha provocat una certa competència entre els centres per tal de captar alumnes. En l'actualitat no únicament l'escola privada realitza campanyes publicitàries, sinó que cada cop més els centres públics, fent ús de la seva autonomia, destinen una petita part del seu pressupost a aquesta tasca. Alguns pedagogs coincideixen en afirmar que una certa rivalitat pot repercutir en una millora de la qualitat de l'ensenyament.

Mataró

Tal com ja es va esmentar en l'anterior informe de conjuntura, el creixement en el nombre d'assalariats està patint una desacceleració al llarg de 1999. Així, durant el primer semestre de l'any els increments interanuals aconseguits han estat baixos, amb valors que van del 4,8% al 5,8%, i que han arribat a un valor negatiu en el tercer trimestre de l'any (-3,9%). L'evolució seguida per les empreses ha estat similar a la dels assalariats però amb variacions interanuals més significatives, fins a aconseguir un decrement en el mes de setembre del 21,2%.

En el darrer trimestre de 1998 i el primer de 1999 el nombre d'assalariats i d'empreses dedicats a la investigació i desenvolupament va ser zero, però en els dos trimestres següents el nombre d'assalariats va passar a 4 i 9 respectivament, i el nombre d'empreses va passar a 1.

La quantitat d'empreses del sector ha davallat significativament (20 menys que l'any anterior), fet que comportaria evidentment una

T24



G49 Assalariats per empresa. Educació i investigació i desenvolupament. Mataró. 1997 - 1999

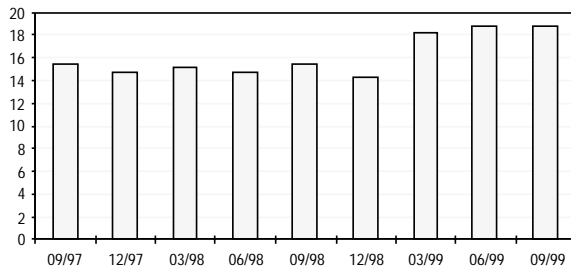

G50 Variació interanual assalariats educació i investigació i desenvolupament. Mataró i Catalunya. 1997 - 1999

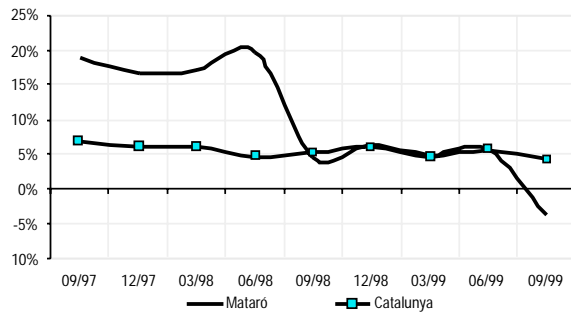

Font: elaboració pròpia a partir de les dades del Departament de Treball de la Generalitat de Catalunya.

G51 Evolució IAE del sector de l'educació i investigació. Mataró. Setembre 1997 - setembre 1999

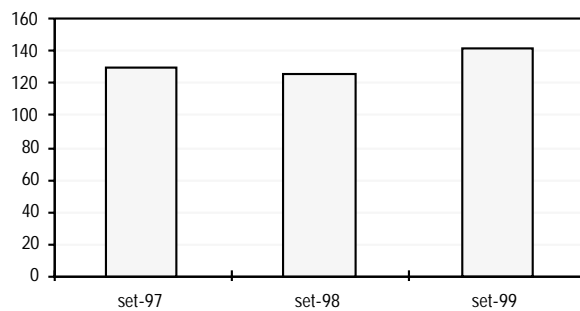

Font: elaboració pròpia a partir de les dades del Servei de Tresoreria i Gestió Tributària de l'Ajuntament de Mataró.

G48, G49, G50

reducció en el nombre d'assalariats. D'altra banda, les empreses supervivents han augmentat molt les seves dimensions en el mateix període, de manera que el nombre d'assalariats ha augmentat fins a 18,8, és a dir, 4 treballadors per empresa per sobre de la mitjana de Catalunya.

Malgrat que les dades referents a assalariats i centres de cotització registrats al Règim General de la Seguretat Social han patit un

davallada en el darrer any, les dades que fan referència al nombre d'activitats econòmiques segueixen una evolució contrària, amb un increment del 12% entre setembre de 1998 i setembre de 1999. Aquest increment s'ha evidenciat en epígrafs relatius a la formació no reglada, dada que pot indicar la creixent importància de la formació especialitzada ja sigui en àmbits culturals o de lleure com, sobretot, la formació continua i de reciclatge vinculada al món professional.

G51

Construcció (45)⁷

T25 Expedients d'obres. Mataró. 1996 - 3r trimestre 1999

	Dades anuals			3r trimestre	
	1996	1997	1998	1998	1999
Obres menors	659	672	569	146	135
Obres majors	180	252	225	42	54
Obres totals	839	924	794	188	189

G52 Evolució del total d'expedients d'obres. Mataró. 3r trimestre 1995 i 1999

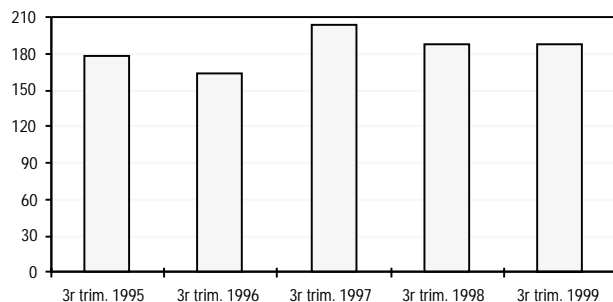

Font: elaboració pròpia a partir de les dades subministrades pel Servei d'Obres de l'Ajuntament de Mataró.

Situació general del sector

Si alguna cosa ha caracteritzat 1999 ha estat el "boom" que ha tingut el sector de la construcció, que sobretot s'ha centrat en la construcció de noves vivendes. Així la vivenda viu un auge que ha situat la producció en nivells rècord i els preus en cotes molt altes. Segons els experts aquest any s'han iniciat a Espanya més de 500.000 vivendes, i malgrat aquesta enorme oferta, els preus han pujat de mitjana un 10% al conjunt de tota Espanya, i d'un 15% a Catalunya. Els motius d'aquest augment del preu dels habitatges ha estat degut a què els materials de la construcció han pujat el 20%, a l'increment dels costos salarials provocat per una escassetat de mà d'obra i la pujada del preu del sòl de moltes ciutats. Els constructors i el promotors estan denunciant que el fort increment dels costos de producció pot provocar a mig termini una seria fractura en l'activitat del sector. Així segons la Cambra de Contractistes d'Obres de Catalunya (CCOC) la construcció necessita incorporar cada any 12.000 joves per fer front a l'envel·liment i el descens de la mà d'obra, i la

realitat és que s'incorporen uns 1.500. Com a conseqüència els costos laborals han augmentat un 27,6% en els darrers dos anys.

La situació es tan desbordant que ha arribat a ser qualificada pel president de l'Associació de Promotors Constructors (APCE) de "disparatada". Hi ha comunitats on és pràcticament impossible trobar mà d'obra qualificada, i alguns promotors, han arribat a parar les obres "perquè no estan disposats a entrar en una subhasta de materials i de treballadors" segons diu el secretari de l'APCE.

Respecte a les previsions per a l'any 2000, totes les fonts consultades sostenen que encara que el proper exercici serà bo per a l'activitat i les vendes d'habitatges, la demanda no podrà suportar una altra pujada del 7%, i situen en el 5% el límit de creixement dels preus si no es vol assistir a una baixada del ritme de vendes de les promocions en curs. Es recomana un control sobre els preus per evitar situacions de crisi com les que es van registrar al final de l'anterior boom immobiliari produït a la fi dels anys vuitanta.

⁷ En aquest epígraf s'inclouen els instal·ladors

T26 Construcció (45). Mataró. 1998 - 1999

Nombre	09/98	12/98	03/99	06/99	09/99
Assalariats	1.726	1.709	1.872	2.024	2.021
Empreses	347	366	391	404	417
Ass./ Empr.	4,97	4,67	4,79	5,01	4,85
Incr. anual %	09/98	12/98	03/99	06/99	09/99
Assalariats	29,77%	28,30%	20,62%	19,34%	17,09%
Empreses	18,84%	23,65%	18,13%	13,48%	20,17%
Ass./ Empr.	9,21%	3,76%	2,11%	5,16%	-2,56%

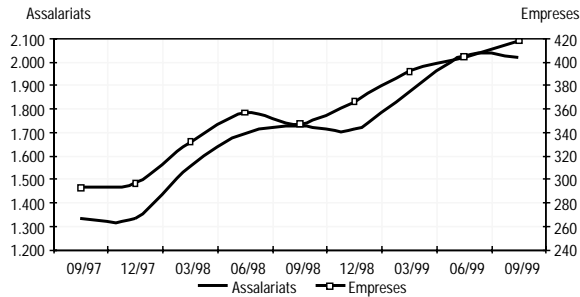
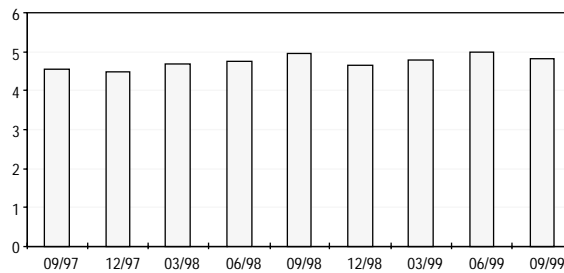
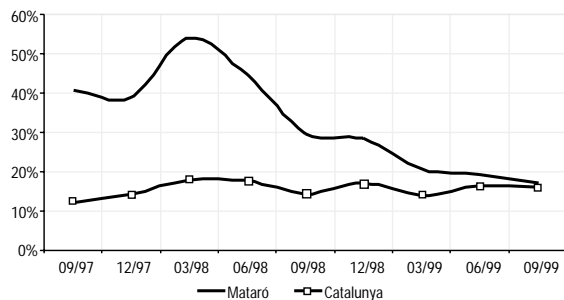
G53 Construcció. Mataró. 1997 - 1999

G54 Assalariats per empresa. Construcció. Mataró. 1997 - 1999

G55 Variació interanual assalariats construcció. Mataró i Catalunya. 1997 - 1999

Font: elaboració pròpia a partir de les dades del Departament de Treball de la Generalitat de Catalunya.

Com a punt positiu, destacar la presentació per part de la CCOC d'un decàleg d'accions de govern per tal d'augmentar la competitivitat de la construcció catalana, a la Generalitat de Catalunya el passat mes de desembre. Una d'aquestes accions fan un especial èmfasi en el foment de la formació professional.

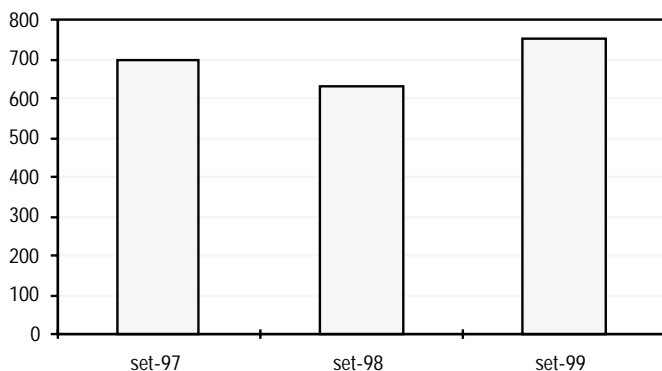
Mataró

Les dades que fan referència al nombre d'expedients d'obres mostren un volum similar entre el tercer trimestre de 1998 i 1999, amb 188 i 189 expedients respectivament. La diferència rau en què el volum d'obres majors

G56 Evolució IAE del sector de la construcció. Mataró. Setembre 1997 - setembre 1999

Font: elaboració pròpia a partir de les dades del Servei de Tresoreria i Gestió Tributària de l'Ajuntament de Mataró.

T25 en el tercer trimestre de l'any s'ha incremen-
G52 tat en un 28,5%.

Amb les dades facilitades pel Departament de Treball, el nombre d'assalariats a la construcció no para de créixer, i el primer semestre de 1999 finalitza amb 2.024 assalariats, el màxim històric de la sèrie. Ni quan s'estava realitzant la urbanització de Via Europa s'havia aconseguit un nombre tan elevat de treballadors en el sector. Es porta dos anys i mig amb increments interanuals positius de la sèrie, i que en cap cas aquest

T26 increment no s'ha situat per sota del 17%.
G53, G54, G55

També el nombre d'empreses de la construcció està creixent moltíssim, arribant a aconseguir en el tercer trimestre de 1999 un increment interanual del 20,2%, un increment

superior al dels assalariats. Aquesta proliferació d'empreses del ram de la construcció suposen una davallada de la grandària mitja de les empreses, tot i que continua prop dels 5 treballadors per empresa.

En la comparativa del creixement de la construcció a Mataró i a Catalunya, els valors dels assalariats de Mataró continuen estan per sobre dels de Catalunya, però amb una clara tendència a convergir.

Les dades referents a activitats econòmiques registrades, no fan sinó confirmar l'empenta de la construcció a Mataró, aconseguint superar els valors de 1997 –període d'urbanització de Via Europa-, i amb un increment respecte 1998 del 18,5%.

G56



Indústria química (24)

T27 Químic (24). Mataró. 1998 - 1999

Nombre	09/98	12/98	03/99	06/99	09/99
Assalariats	683	645	672	694	724
Empreses	14	12	10	10	10
Ass./ Empr.	48,79	53,75	67,20	69,40	72,40
Incr. anual %	09/98	12/98	03/99	06/99	09/99
Assalariats	-7,70%	-2,86%	-4,68%	1,02%	6,00%
Empreses	0,00%	-7,69%	-28,57%	-28,57%	-28,57%
Ass./ Empr.	-7,70%	5,23%	33,45%	41,43%	48,40%

Font: elaboració pròpia a partir de les dades del Departament de Treball de la Generalitat de Catalunya.

G57 Químic. Mataró. 1997 - 1999

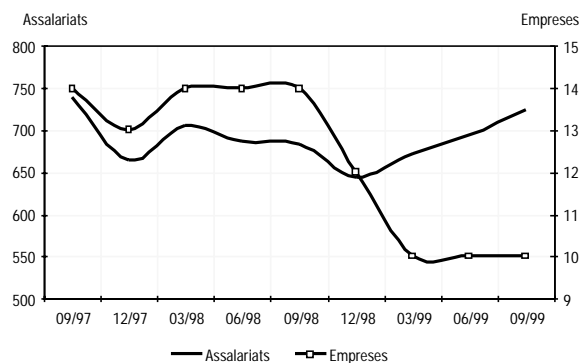

Font: elaboració pròpia a partir de les dades del Departament de Treball de la Generalitat de Catalunya.

Situació general del sector

En els primers mesos de l'any 1999 el sector es trobava en una dinàmica d'alentiment de l'activitat. Però en el mes de setembre sembla que s'ha recuperat, ja que ha aconseguit un dels increments interanuals més intensos en l'índex de producció industrial amb 7,4%. L'increment interanual aconseguit sobre l'acumulat entre gener-setembre ha estat del 4%.

Les perspectives de creixement del sector per a aquest any se situen al voltant del 3%, segons dades de la patronal del sector FEI-QUE. Aquest augment és molt significatiu en termes relatius, i no tant en termes absoluts, perquè aquesta millora queda una mica lluny dels creixements dels principals països europeus. Amb aquesta conjuntura, l'any 2000 es presenta com a molt més positiu, en el sentit que s'espera un creixement del sector al voltant del 4%.

Aquest any també ha augmentat la inversió de manera considerable, ja que les previsions de la patronal apunten a un 10% d'alça sobre el volum invertit l'any 1998. Cal tenir en compte que a Espanya, el sector químic és l'àrea industrial que més recursos destina a investigació, de manera que prop del 23% del total de despeses de R+D de les empreses industrials espanyoles corresponen a les empreses dedicades a la química.

Aquest sector ocupa més de 123.000 persones, una xifra que ha sofert un lleuger augment aquest any i que per l'any vinent es preveu que es mantingui estable.

Mataró

Al llarg dels nou primers mesos de 1999, el nombre d'assalariats que treballen en el sector químic ha anat augmentant paulatinament, situant-se per sobre dels 700 en el tercer tri-

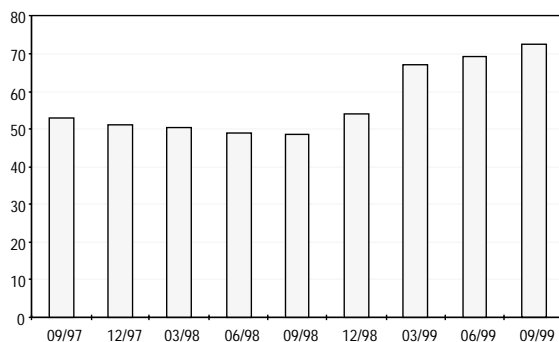
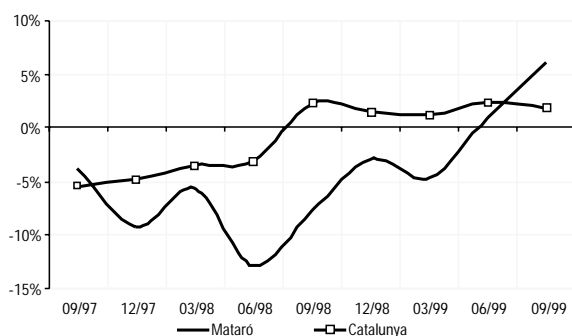
G58 Assalariats per empresa. Química. Mataró. 1997 - 1999

G59 Variació interanual assalariats. Química. Mataró i Catalunya. 1997 - 1999

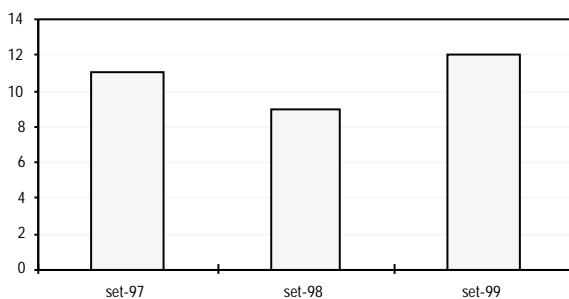
Font: elaboració pròpia a partir de les dades del Departament de Treball de la Generalitat de Catalunya.

G60 Evolució IAE del sector químic. Mataró. Setembre 1997 - setembre 1999

Font: elaboració pròpia a partir de les dades del Servei de Tresoreria i Gestió Tributària de l'Ajuntament de Mataró.

mestre de l'any. Les dades d'assalariats suposen un revifament per al sector, que en els trimestres anteriors havia entrat en una dinàmica de davallada continua en les dades d'assalariats.

En la comparació interanual de la sèrie, s'observa com al llarg dels diferents trimestres de 1999 el percentatge de variació ha anat creixent, i en el tercer trimestre aquest increment ha estat molt superior a l'aconseguit a Catalunya.

Pel que fa al nombre d'empreses amb treballadors assalariats, durant 1999 el nombre

s'ha quedat estabilitzat en 10, si això li sumem que l'augment del nombre d'assalariats, s'obté que el tamany mitjà de les empreses ha experimentat un creixement de gairebé el 50% amb més de 70 treballadors per empresa, més del doble dels assalariats que tenen de mitja les empreses del sector a Catalunya (30,2).

Les dades corresponents al nombre d'IAE del sector químic, no fan sinó refermar la tendència és de creixement que s'observa amb les dades d'assalariats.

G57, G58, G59

G60



Comerç a l'engròs (61)

T28 Comerç a l'engròs (51). Mataró. 1998 - 1999

Nombre	09/98	12/98	03/99	06/99	09/99
Assalariats	1.439	1.539	1.580	1.701	1.759
Empreses	283	286	294	310	304
Ass./ Empr.	5,08	5,38	5,37	5,49	5,79
Incr. anual %	09/98	12/98	03/99	06/99	09/99
Assalariats	16,61%	18,38%	13,10%	19,96%	22,24%
Empreses	-0,70%	-2,05%	-0,68%	8,77%	7,42%
Ass./ Empr.	17,44%	20,87%	13,87%	10,28%	13,79%

Font: elaboració pròpia a partir de les dades del Departament de Treball de la Generalitat de Catalunya.

G61 Comerç a l'engròs. Mataró. 1997 - 1999

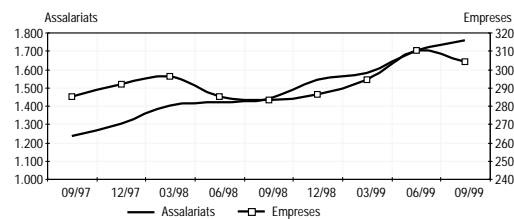

Assalariats per empresa. Comerç a l'engròs. Mataró. 1997 - 1999

G62

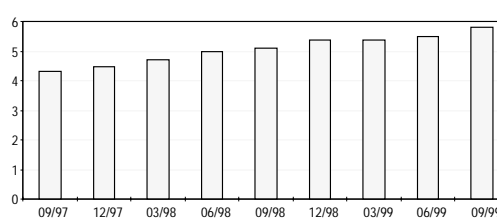

G63 Variació interanual assalariats. Comerç a l'engròs. Mataró i Catalunya. 1997-1999

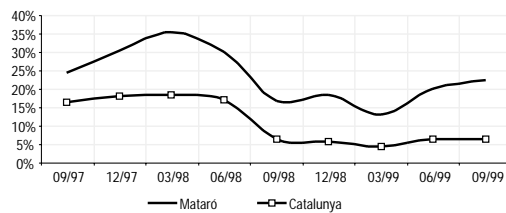

Font: elaboració pròpia a partir de les dades del Departament de Treball de la Generalitat de Catalunya.

Evolució IAE del sector del comerç a l'engròs. Mataró. Setembre 1997 - setembre 1999

G64

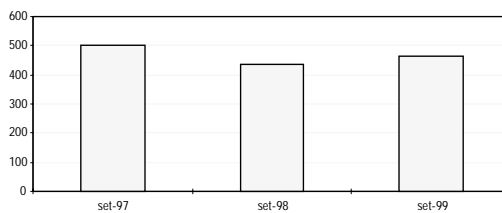

Font: elaboració pròpia a partir de les dades del Servei de Tresoreria i Gestió Tributària de l'Ajuntament de Mataró.

Mataró

Contràriament al que està succeint en el comerç al detall, el comerç a l'engròs segueix amb el seu creixement continuat, i sembla que ha recuperat l'empenta de trimestres anteriors, tot i que es troba lluny dels increments aconseguits en la primera meitat de 1998. Durant els tres primers trimestres de 1999, els increments interanuals aconseguits han anat pujant trimestre rera trimestre, fins arribar a aconseguir un valor del 22,2% en el tercer trimestre de 1999.

També el nombre d'empreses ha anat augmentant al llarg de 1999, a mitjans del qual van superar la quantitat de 300. Aquests increments contrasten amb l'evolució del sector a Catalunya, que fa un any que experimenta decrements en el nombre d'empreses.

El nombre d'assalariats a Catalunya creix, però més lentament que a Mataró. T28

La dimensió mitjana de l'empresa dedicada al comerç a l'engròs a Catalunya se situa en 7,4 assalariats per empresa, mentre que la de Mataró, a finals del tercer trimestre de 1999, se situa en 5,8. Així, continua havent una important diferència en la dimensió de les empreses del sector en tots dos àmbits, malgrat que en els darrers períodes tendeixen a aproximar-se. G61, G62, G63

Les dades corresponents a l'IAE del comerç a l'engròs per al tercer trimestre de 1999 confirmen la línia de creixement de les altres dues sèries estudiades (empreses i assalariats), amb un augment del 6,4% en el nombre d'activitats econòmiques registrades respecte del mateix trimestre de l'any anterior. G64

Fabricació de productes metàl·lics (28)

T29 Fabricació de productes metàl·lics (28). Mataró. 1998 - 1999

Nombre	09/98	12/98	03/99	06/99	09/99
Assalariats	545	565	564	561	555
Empreses	89	91	89	82	80
Ass./ Empr.	6,12	6,21	6,34	6,84	6,94
Incr. anual %	09/98	12/98	03/99	06/99	09/99
Assalariats	4,81%	7,41%	2,17%	-0,53%	1,83%
Empreses	-8,25%	-7,14%	-8,25%	-6,82%	-10,11%
Ass./ Empr.	14,23%	15,68%	11,36%	6,75%	13,29%

Font: elaboració pròpia a partir de les dades del Departament de Treball de la Generalitat de Catalunya.

G65 Fabricació de productes metàl·lics. Mataró. 1997 - 1999

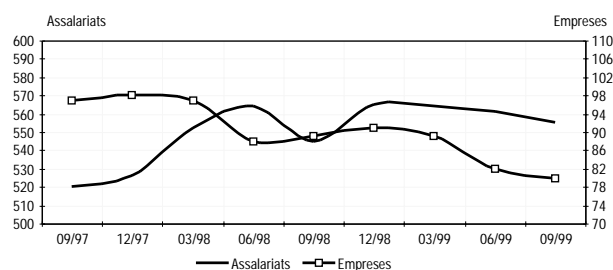

G66 Assalariats per empresa. Fabricació de productes metàl·lics. Mataró. 1997 - 1999

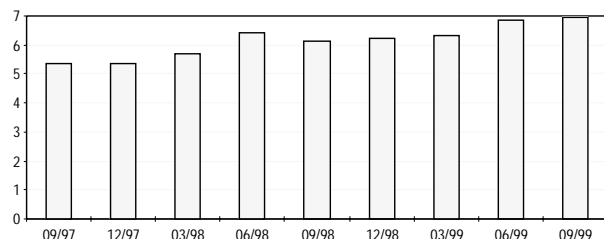

Font: elaboració pròpia a partir de les dades del Departament de Treball de la Generalitat de Catalunya.

Situació general del sector

Durant el primer semestre de 1999, l'evolució del sector metal·lúrgic s'ha caracteritzat per una desacceleració en el ritme de creixement que venia mostrant en els dos darrers exercicis, com a conseqüència, bàsicament, del retrocés dels mercats exteriors. No obstant, sembla que l'activitat mantindrà al llarg de l'any una tendència progressivament positiva i una demanda interna força dinàmica.

La producció real ha experimentat en el període gener-juny un augment de gairebé el 4% en relació amb el segon semestre del 1998, taxa que se situa per sota de l'enregistrada en el conjunt de 1998 (11,7%). La capacitat productiva de les empreses ha estat del 84,9% en els sis primers mesos de l'any, però s'ha

produït una millora en el tercer trimestre que l'ha situat en un percentatge que oscil·la sobre el 86%.

Aquest optimisme moderat del sector no s'ha produït en tots els subsectors, ja que els més afectats per la desacceleració han estat els fabricants de productes metàl·lics per a la indústria i el consum.

Les previsions del sector per al conjunt del 1999 són positives. S'espera que la situació millori en la segona part de l'exercici i que, finalment, la producció real assoleixi un creixement d'aproximadament el 5% i l'ocupació augmenti entre un 1% i un 2%. L'apartat més incert és el del comerç exterior, en el qual s'ha de preveure una millora de les vendes del sector català i un dinamisme similar a l'actual quant a les importacions.

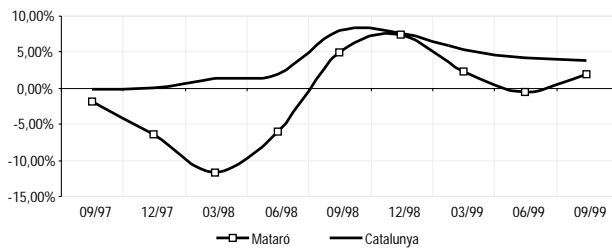
G67 Variació interanual assalariats. Fabricació productes metàl·lics. Mataró i Catalunya. 1997 - 1999

Font: elaboració pròpia a partir de les dades del Departament de Treball de la Generalitat de Catalunya.

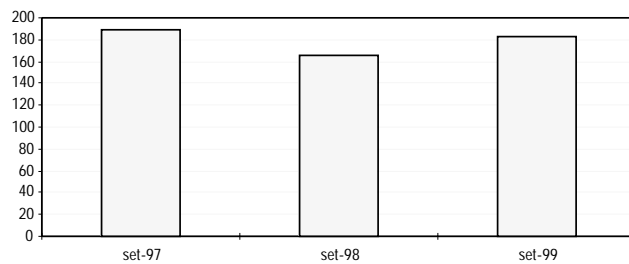
G68 Evolució IAE del sector de la fabricació de productes metàl·lics. Mataró. Setembre 1997 - setembre 1999

Font: elaboració pròpia a partir de les dades del Servei de Tresoreria i Gestió Tributària de l'Ajuntament de Mataró.

Mataró

L'alentiment patit pel sector durant els nou primers mesos a Catalunya també ha tingut lloc a Mataró, on els increments assolits han estat força minsos, i en el cas del segon trimestre, fins i tot negatius. Aquesta desacceleració es fa més palesa en la sèrie dels centres de cotització, ja que la variació interanual té tant a Catalunya com a Mataró valors negatius, però continua sent més acusada en el cas de Mataró.

El petit increment dels assalariats i un decrement força notori de les empreses comporta necessàriament un creixement de la dimensió mitjana de les empreses, dimensió que ha arribat a gairebé 7 treballadors assalariats per empresa. Malgrat aquest increment de la plantilla mitjana en el sector a Mataró, el valor continua per sota del de Catalunya, que és de més de 9 assalariats per empresa.

En l'epígraf 31 de l'Impost d'Activitats Econòmiques hi ha registrades les activitats referents a la fabricació de productes metàl·lics. Entre el setembre de 1998 i el de 1999, en aquest epígraf s'ha produït, contràriament a l'evolució del nombre d'empreses amb assalariats, un increment del 10,2%, xifra que suposa un augment considerable tot i no arribar al nivell d'activitats assolides dos anys abans. Una possible causa d'aquest increment del nombre d'activitats econòmiques del sector és la seva vinculació amb el sector de la construcció, que a Mataró ha tingut un ascens important.

El fet que el nombre d'empreses no hagi augmentat, mentre que sí ho ha fet el nombre d'activitats econòmiques, es deu potser a que en les dades d'assalariats i centres de cotització no s'inclouen els autònoms, i a l'IAE sí.

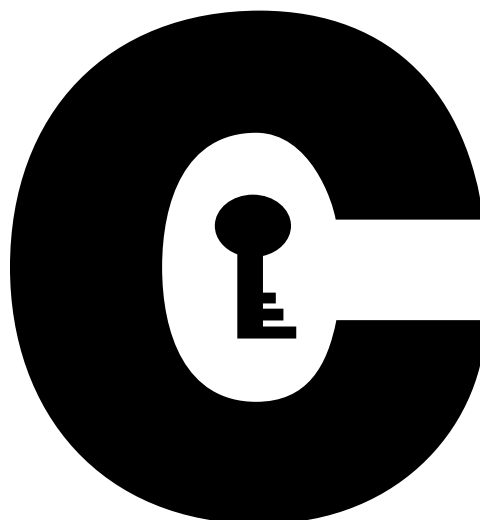

Ocupació

Contractacions a Mataró* i el Maresme**

Expedients de Regulació d'Ocupació a Mataró

i el Maresme

Atur registrat a Mataró* i el Maresme**

Comparació mercat laboral: Mataró* i el Maresme**

Publicacions utilitzades: ICTNET, El País, La Vanguardia, Cinco Días, Expansión i Avui

Atur registrat i treballadors afectats per expedients de regulació han estat els dos indicadors amb una evolució més positiva. Per contra el nombre de contractes registrats ha presentat un descens respecte l'any anterior.



Contractació a Mataró* i al Maresme**

G69 La contractació a Mataró* i l'Àmbit de Referència del Maresme. 1990 - 1999

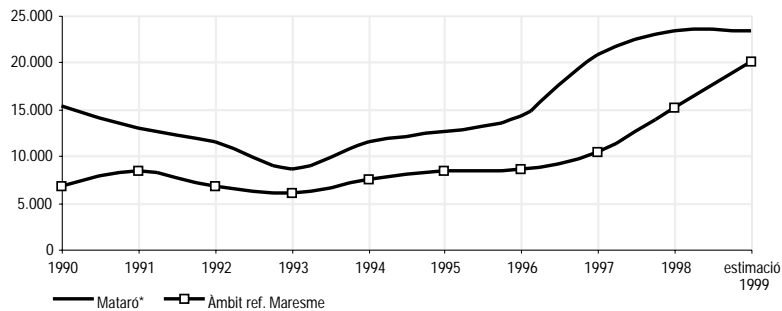

Font: elaboració pròpia a partir de les dades del Departament de Treball de la Generalitat de Catalunya.

T30 Evolució de les contractacions a Mataró i a la comarca del Maresme. 1997 - 3r trim. 1999.

Mataró*		Sexe		Segons edat				Durada del contracte				Sectors				
Període	Nombre	Homes	Dones	<19 a.	20-24 a.	25-29 a.	30-44 a.	>45 a.	fins 6 mes.	> 6 mesos	Indeterm.*	Indefinits**	Agr.	Ind.	Con.	Serv.
1997 3r tr.	4.539	2.626	1.913	510	1.505	860	1.243	421	2.698	125	1.144	572	93	761	332	3.353
1997 4t tr.	7.045	3.866	3.179	727	2.242	1.446	1.974	656	3.843	412	1.881	909	116	1.597	567	4.765
1998 1r tr.	5.665	3.242	2.423	601	1.815	1.187	1.563	499	3.043	121	1.782	719	129	1.288	453	3.795
1998 2n tr.	5.958	3.440	2.518	652	1.988	1.250	1.551	517	3.519	92	1.692	655	163	1.261	547	3.987
1998 3r tr.	5.210	2.778	2.432	732	1.581	932	1.423	542	3.149	133	1.447	481	121	882	459	3.748
1998 4t tr.	6.565	3.304	3.261	687	1.870	1.364	1.957	687	3.732	409	1.684	740	149	1.357	708	4.351
1999 1r tr.	6.686	3.285	3.401	622	1.947	1.536	1.960	621	3.597	226	2.016	847	148	1.411	571	4.556
1999 2n tr.	5.901	3.028	2.873	656	1.670	1.192	1.729	654	2.958	156	1.851	936	201	1.164	648	3.888
1999 3r tr.	4.915	2.553	2.362	718	1.410	960	1.331	496	2.511	213	1.561	630	140	912	506	3.357

Maresme**		Sexe		Segons edat				Durada del contracte				Sectors				
Període	Nombre	Homes	Dones	<19 a.	20-24 a.	25-29 a.	30-44 a.	>45 a.	fins 6 mes.	> 6 mesos	Indeterm.*	Indefinits**	Agr.	Ind.	Con.	Serv.
1997 3r tr.	7.641	4.460	3.181	923	2.407	1.459	2.065	787	4.544	244	1.557	1.296	175	1.639	761	5.066
1997 4t tr.	9.734	5.513	4.221	1.010	3.023	1.969	2.705	1.027	5.348	555	2.246	1.585	171	2.465	928	6.170
1998 1r tr.	8.591	5.028	3.563	900	2.634	1.789	2.410	858	4.664	236	2.369	1.322	212	2.267	946	5.166
1998 2n tr.	9.182	5.406	3.776	1.060	2.959	1.884	2.409	870	5.606	159	2.283	1.134	229	2.167	992	5.794
1998 3r tr.	8.858	4.893	3.965	1.372	2.919	1.569	2.178	820	5.722	196	2.082	858	176	1.614	841	6.227
1998 4t tr.	11.834	6.434	5.400	1.383	3.596	2.376	3.289	1.190	7.003	650	2.688	1.594	211	2.651	1.303	7.669
1999 1r tr.	11.191	6.051	5.140	1.215	3.345	2.445	3.099	1.087	6.034	381	3.164	1.612	239	2.580	1.057	7.315
1999 2n tr.	11.068	6.231	4.837	1.458	3.327	2.134	3.068	1.081	5.376	273	3.657	1.762	285	2.205	1.228	7.350
1999 3r tr.	10.360	5.840	4.520	1.747	3.331	1.869	2.517	896	5.093	422	3.539	1.306	210	1.915	1.131	7.104

*Els indeterminats no inclouen els indefinits

**S'inclouen els següents contractes: a temps parcial, indefinit a temps parcial, ordinari temps indefinit, minusvàlids L 63/97 i RD 1451/83, contractes indefinits L 63/97 i 64/97 i els convertits en indefinits L 63/97 i 64/97.

Font: elaboració pròpia a partir de les dades del Departament de Treball de la Generalitat de Catalunya.

La xifra de contractes registrats a Mataró* fins al tercer trimestre de 1999 és un 4,2% superior a la del mateix període de 1998

Continua a bon ritme el nombre de contractacions tant a Mataró* com al Maresme**. A partir de l'any 1994, el nombre de contractes registrats a les OTG de Mataró es va recuperant de manera progressiva, i és amb l'entrada en vigor de la reforma laboral de 1997 quan es dispara el nombre de contractacions. Com a exemple, destaca la important recuperació de la contractació indefinida, que ha passat d'acumular un 5% dels contractes a tenir-ne prop del 13% en el tercer trimestre de 1999.

A Mataró*, els nou primers mesos de 1999 s'han signat 17.502 contractes, xifra un 4% superior a la dels mateixos mesos de l'any 1998. L'increment en les contractacions al Maresme**, del 22,5%, ha estat més significatiu. G69

La contractació indefinida, tipologia de contracte cap a la que estava orientada la reforma de l'any 1997, continua tenint aproximadament el mateix pes sobre tota la contractació. En destaca, però, el 15,9% de

* Inclou els municipis de Mataró, Argentona i Cabrera de Mar.

** Inclou les poblacions que gestionen les dues OTG (Oficines de Treball de la Generalitat) de Mataró.

G70 Proporción de contractats segons sexe els tercers trimestres. 1997 - 1999

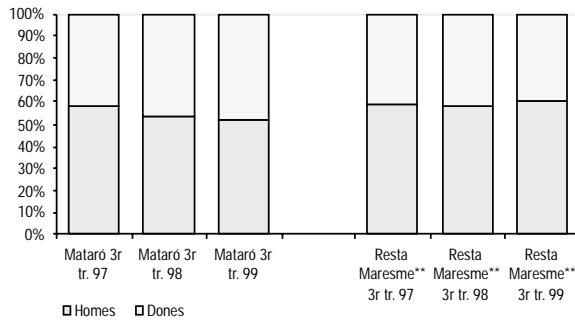

G71 Proporción de contractats per edat els tercers trimestres. 1997 - 1999

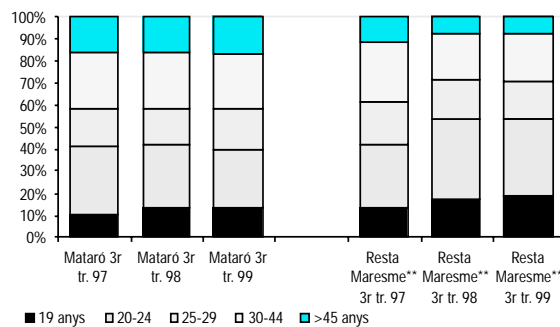

Font: elaboració pròpia a partir de les dades del Departament de Treball de la Generalitat de Catalunya.

contractes indefinits que es van signar en el segon trimestre de 1999, percentatge que es troba tres punts per sobre de l'habitual en els darrers períodes. Cal veure, però, com evolucionarà en el darrer trimestre de l'any aquest tipus de contractes després que el Ministeri de Treball hagi decidit eliminar les bonificacions per als contractes temporals que es converteixen en fixes. Les ajudes es retiren per a les figures de contractes temporals més utilitzades per les empreses, que són els d'obra o serveis i els eventuals per circumstàncies de la producció.

Les bonificacions per a la conversió en fixes es mantenen estrictament per als contractes formatius, dirigits a estimular la incorporació dels joves al Mercat de Treball (pràctiques, formació i relleu), tot i que es redueixen les ajudes a la cotització del 25% al 20%. La resta d'incentius són per a les contractacions

T30 indefinides des del seu inici.

Les dones continuen assolint percentatges de contractació considerables respecte el total

de contractes registrats, tot i no aconseguir superar el 50% en el segon i tercer trimestre, com ja va succeir en el primer. Des de fa un any aproximadament, els percentatges de contractació a Mataró^{*} corresponents respectivament a homes i dones tendeixen a convergir. Pel que fa a la resta del Maresme^{**} els percentatges de contractació femenina no s'han vist afectats per la reforma laboral de 1997. Així, abans de la reforma, aproximadament un 39,5% dels contractes van ser per a dones, i després de la reforma aquest percentatge s'ha incrementat en 0,2 punts.

Tot i que els homes signen més contractes, els percentatges d'ambdós sexes tendeixen a convergir

G70, G71

Per edats, la contractació a Mataró^{*} en el tercer trimestre de 1999 continua tenint uns percentatges similars als de fa un any. Els menors de 30 anys concentren un 62% dels contractes, tot i que n'ha variat la distribució, perquè els contractats d'entre 20 i 24 anys han passat d'acumular el 30% al 28%, mentre que els que tenen entre 25 i 29 anys han anat en sentit contrari, passant del 18% al 19,5%. A la resta del Maresme^{**} i durant el tercer trimestre, la contractació dels menors de

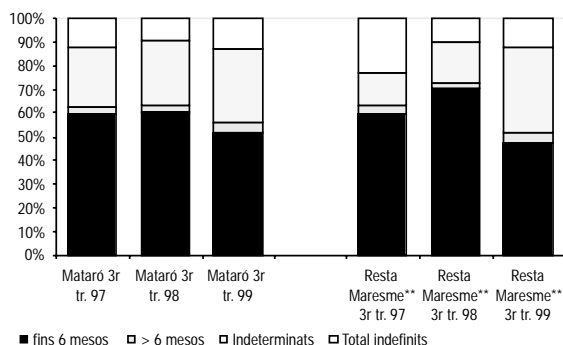
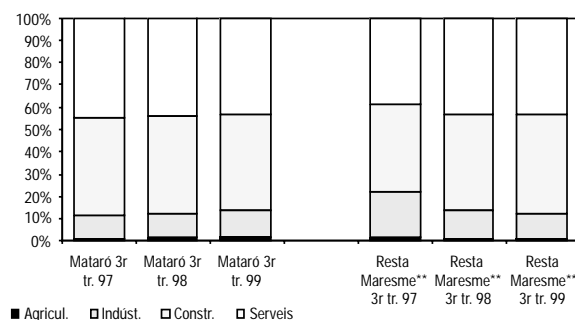
G72 Proporció de contractats per durada els tercers trimestres. 1997 - 1999

G73 Proporció de contractats per sectors els tercers trimestres. 1997 - 1999

Font: elaboració pròpia a partir de les dades del Departament de Treball de la Generalitat de Catalunya.

30 anys representa el 70% del total, mentre que en la resta de mesos els percentatges són més similars als de Mataró*.

La contractació indefinida a Mataró* va guanyant pes al llarg de 1999

La taxa de temporalitat a Mataró* en el tercer trimestre ha estat del 87%, mentre que un any abans va ser del 91%. Dit amb altres paraules, la contractació indefinida ha representat el 12,8%, mentre que un any abans va ser del 9,2%. Pel que fa a la resta del Maresme** la durada dels contractes ha tingut una evolució inesperada, ja que la contractació de menys de sis mesos s'ha reduït en un 32,8% en el darrer any, però s'ha compensat amb un important augment en la contractació indeterminada, ja que aquesta modalitat de contractes s'ha doblat en un any. També la contractació indefinida a

G72, G73 Maresme ha guanyat pes en el darrer any.

Aprox. 3 de cada 4 contractes signats a Mataró* corresponen als serveis

Els serveis a Mataró* acaparen tradicionalment més del 70% dels contractes, però el fort impuls de la construcció en els darrers mesos, també en la indústria, ha fet que durant l'estiu la contractació en els serveis s'hagin situat en el 68%. A la resta del Maresme** la construcció i els serveis han estat els dos sectors que

han incrementat el volum de contractes registrats, mentre que la indústria ha estat la que ha patit una davallada més significativa: en els darrers dos anys ha perdut un 35% de pes en total de contractes registrats.

Sembla que aquest pes tan representatiu del sector serveis sobre el total de la contractació registrada es mantindrà o, fins i tot, arribarà a superar aquest percentatge en els pròxims quatre anys⁸. Activitats com els serveis a les empreses, les comunicacions, i allò que ja es coneix com els "altres serveis" (personals, recreatius, culturals i socials) són les que tindran en el futur millors perspectives laborals des del punt de vista de la demanda. A més, segons el mateix informe, es produirà un increment del nivell d'estudis requerits i de les ocupacions laborals utilitzades, alhora que també creixeran de forma paral·lela les ocupacions menys qualificades. La causa subjacent de tot aquest procés és que aquestes ocupacions estan perdent progressivament les seves qualitats d'amortidor de l'ocupació total, i de mica en mica perdran el seu marcat caràcter anti-cíclic.

⁸ Tendència apuntada a partir dels resultats de l'estudi "El sector serveis i l'ocupació a Espanya", realitzat per la Fundació del Banco Bilbao-Vizcaya.

Expedients de Regulació de l'Ocupació a Mataró i al Maresme

T31 Nombre d'Expedients de Regulació d'Ocupació autoritzats i treballadors afectats. Mataró.1996-3r trim. 99

Nombre d'expedients	1r tr. 97	2n tr. 97	3r tr. 97	4t tr. 97	1r tr. 98	2n tr. 98	3r tr. 98	4t tr. 98	1r tr. 99	2n tr. 99	3r tr. 99
Agricultura	0	0	0	0	0	0	0	0	1	0	1
Indústria	2	3	1	2	1	2	4	1	3	1	0
Construcció	0	0	0	0	0	0	0	0	0	0	0
Serveis	0	1	1	1	2	0	1	0	1	2	0
Total	2	4	2	3	3	2	5	1	5	3	1

Treballadors afectats	1r tr. 97	2n tr. 97	3r tr. 97	4t tr. 97	1r tr. 98	2n tr. 98	3r tr. 98	4t tr. 98	1r tr. 99	2n tr. 99	3r tr. 99
Agricultura	0	0	0	0	0	0	0	0	0	6	2
Indústria	57	80	6	41	55	85	130	15	29	10	0
Construcció	0	0	0	0	0	0	0	0	0	0	0

Font: elaboració pròpia a partir de les dades del Departament de Treball de la Generalitat de Catalunya.

G74 Treballadors afectats per expedients de regulació d'ocupació. Acumulat darrer any. Mataró. 1997 -3r trimestre 1999

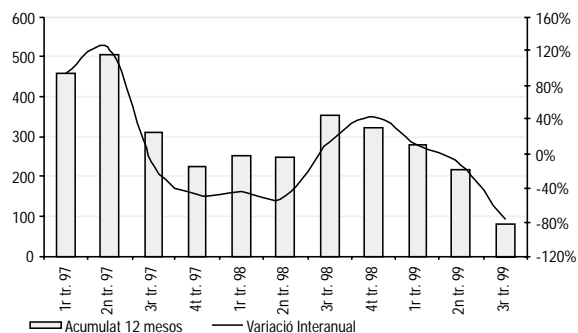

G75 Treballadors afectats als serveis i a la indústria. Darrers 12 mesos. Mataró 1997-3r trim. 1999

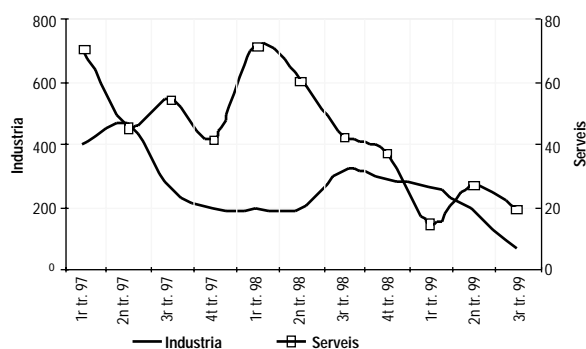

Font: elaboració pròpia a partir de les dades del Departament de Treball de la Generalitat.

Mataró

Important davallada en el nombre de treballadors afectats per ERO Durant el tercer trimestre de 1999 només hi ha hagut dos treballadors afectats per Expedients de Regulació d'Ocupació, valor que suposa un mínim històric des de l'inici de la sèrie, l'any 1994. En l'acumulat dels darrers dotze mesos, el total de treballadors afectats per ERO han estat 81: aquesta xifra és un 77% inferior a la

T31 del mateix trimestre d'ara fa un any.

En la sèrie d'acumulats en el darrer any, un 54% dels treballadors que s'han vist afectats per ERO pertanyen a la indústria tèxtil.

Maresme

Els 6% dels treballadors afectats per expedients de regulació al Maresme treballaven a Mataró, xifra força inferior a la de l'anterior informe, quan aquest percentatge s'elevava fins al 40%.

El tèxtil concentra la major part d'ERO
G74, G75

T32 Nombre d'Expedients de Regulació d'Ocupació autoritzats i treballadors afectats. El Maresme.1996-3r trim. 99

Nombre d'expedients	1r tr. 97	2n tr. 97	3r tr. 97	4t tr. 97	1r tr. 98	2n tr. 98	3r tr. 98	4t tr. 98	1r tr. 99	2n tr. 99	3r tr. 99
Agricultura	1	0	0	1	0	0	0	0	3	0	1
Indústria	6	5	2	5	1	3	5	1	7	2	1
Construcció	0	0	0	0	0	0	1	0	0	1	0
Serveis	5	2	3	1	4	0	2	2	2	2	0
Total	12	7	5	7	5	3	8	3	12	5	2

Treballadors afectats	1r tr. 97	2n tr. 97	3r tr. 97	4t tr. 97	1r tr. 98	2n tr. 98	3r tr. 98	4t tr. 98	1r tr. 99	2n tr. 99	3r tr. 99
Agricultura	10	0	0	9	0	0	0	0	13	0	2
Indústria	90	116	21	87	55	112	132	15	78	20	31
Construcció	0	0	0	0	0	0	6	0	0	4	0
Serveis	67	24	44	5	42	0	17	23	25	12	0
Total	167	140	65	101	97	112	155	38	116	36	33

Font: elaboració pròpia a partir de les dades del Departament de Treball de la Generalitat de Catalunya.

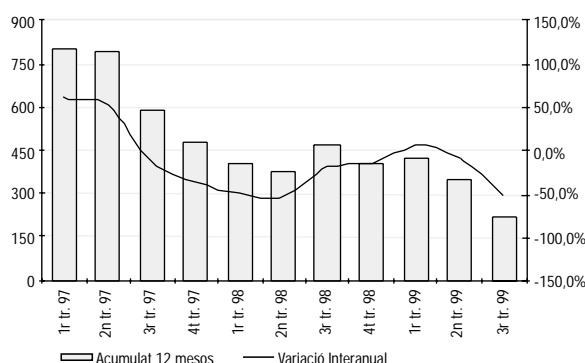
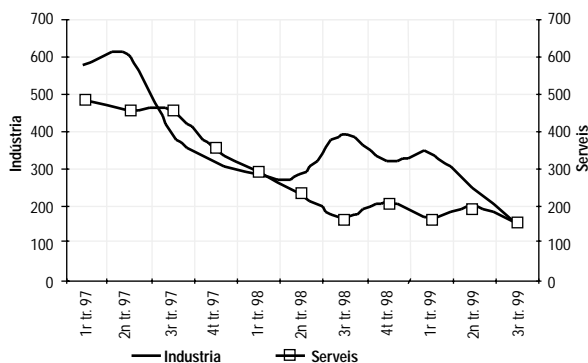
G76 Treballadors afectats per expedients de regulació d'ocupació. Acumulat darrer any. el Maresme. 1997 - 3r trim. 1999

G77 Treballadors afectats als serveis i a la indústria. El Maresme. 1997-3r trimestre. 99.

Font: elaboració pròpia a partir de les dades del Departament de Treball de la Generalitat de Catalunya.

El total de treballadors afectats per ERO en el tercer trimestre pertanyen al subsector de pesca i aqüicultura i a la construcció de maquinària i equips mecànics. L'evolució seguida pel nombre de treballadors acumulats en els darrers dotze mesos és similar a la de Mataró, amb una disminució del 52% res-

pecte el mateix trimestre de l'any 1998. En la distribució per subsectors seguida pels afectats per expedients destaca la indústria tèxtil, que només ella sola acumula el 37,6% (més de la meitat dels afectats) en tota la indústria per expedients.

T32
G76, G77

Atur registrat a Mataró* i al Maresme**

G78 Comparació entre la taxa d'atur registrat de Mataró* i la resta de la comarca del Maresme**.1995 - 3r trim. 99

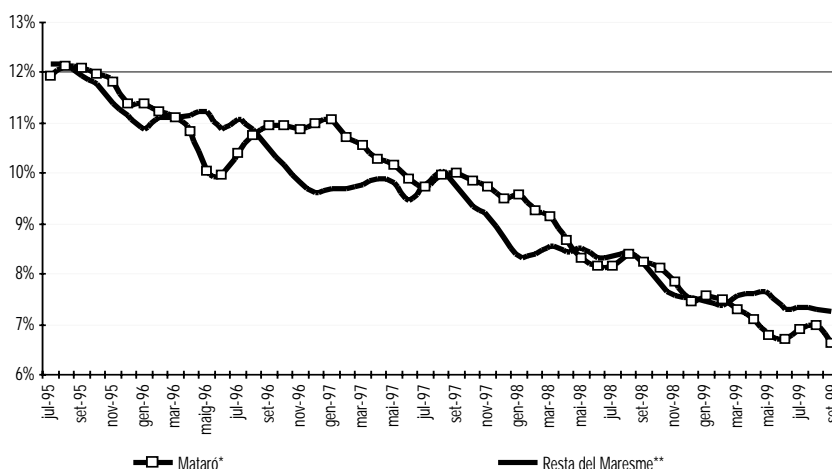

G79 Comparació entre l'increment interanual de l'atur. Mataró* i la resta de la comarca del Maresme**.1996 - 3r trim. 99

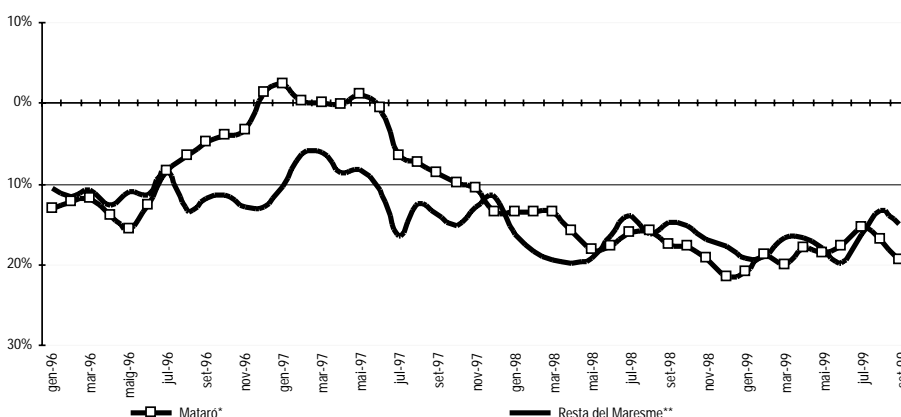

Font: elaboració pròpia a partir de les dades del Departament de Treball de la Generalitat de Catalunya.

Les dades sobre aturats registrats fan referència als inscrits a les OTG (Oficines de Treball de la Generalitat), però no informen sobre el total d'aturats existents a Mataró* o al Maresme**. A nivell de tot Espanya es realitza l'Enquesta de Població Activa (EPA), una enquesta que porta a terme l'INE i que aconsegueix el seu grau màxim de desagregació a nivell provincial.

Els nivells d'atur que mostra l'EPA són des de fa anys sistemàticament superiors als enregistrats a les oficines de treball, tot i que amb-

dós registres segueixen evolucions força similars. El nivell d'atur registrat és, per tant, un bon indicador de com evoluciona l'atur en els àmbits on l'EPA no té prou representativitat estadística. Aquest any 1999 s'han realitzat uns canvis en l'EPA per tal d'adaptar-la a la normativa marcada per EUROSTAT (l'organisme que s'encarrega de l'estadística a Europa). Des d'alguns àmbits s'apunten aquests canvis com els causants que la xifra d'ocupats creixi per sobre del creixement econòmic, fet que es constata amb les darreres dades corresponents al tercer trimestre d'aquest any

* Inclou els municipis de Mataró, Argentona i Cabrera de Mar.

** Inclou les poblacions que gestionen les dues OTG (Oficines de Treball de la Generalitat) de Mataró.



T33 Dades d'atur a Mataró* fins el 3r trimestre del 1999

Mesos	Valors absoluts Total	Distrib. Sexe		Distrib. per sectors					Edats			Distrib. per Formació		
		Homes	Dones	Agric.	Indúst.	Constr.	Serveis	S.O.A.	< 25 a	25-44	> 45 a	Primar.	Secund.	Univers.
set-98	4.328	1.900	2.428	36	2.105	318	1.427	442	846	2.030	1.452	3.555	568	205
oct-98	4.258	1.856	2.402	37	2.043	305	1.451	422	825	1.993	1.440	3.493	574	191
nov-98	4.119	1.839	2.280	39	1.955	307	1.422	396	770	1.920	1.429	3.422	511	186
des-98	3.919	1.790	2.129	41	1.909	302	1.336	331	661	1.843	1.415	3.297	468	154
gen-99	3.973	1.811	2.162	32	1.896	291	1.430	324	702	1.828	1.443	3.315	499	159
feb-99	3.943	1.799	2.144	35	1.907	291	1.397	313	684	1.817	1.442	3.292	501	150
mar-99	3.828	1.758	2.070	35	1.860	276	1.356	301	662	1.740	1.426	3.193	483	152
abr-99	3.732	1.682	2.050	37	1.792	284	1.334	285	625	1.698	1.409	3.106	469	157
mai-99	3.552	1.610	1.942	33	1.696	280	1.266	277	586	1.613	1.353	2.947	452	153
jun-99	3.519	1.616	1.903	34	1.655	279	1.253	298	574	1.608	1.337	2.913	457	149
jul-99	3.627	1.669	1.958	30	1.720	341	1.280	256	561	1.682	1.384	2.990	458	179
ago-99	3.667	1.679	1.988	31	1.768	339	1.282	247	583	1.708	1.376	3.026	474	167
set-99	3.488	1.506	1.982	29	1.599	253	1.319	288	577	1.611	1.300	2.809	492	187

Mesos	Increment any anterior	Distrib. Sexe		Distrib. per sectors					Edats			Distrib. per Formació		
		Homes	Dones	Agric.	Indúst.	Constr.	Serveis	S.O.A.	< 25 a	25-44	> 45 a	Primar.	Secund.	Univers.
set-98	-17,6%	-23,4%	-12,3%	9,1%	-19,5%	-28,9%	-11,9%	-17,4%	-22,5%	-19,1%	-12,1%	-18,2%	-17,4%	-6,0%
oct-98	-17,7%	-22,9%	-13,2%	0,0%	-18,8%	-26,2%	-12,8%	-22,6%	-24,7%	-18,3%	-12,1%	-18,4%	-16,1%	-8,6%
nov-98	-19,3%	-22,7%	-16,3%	-13,3%	-20,4%	-22,1%	-14,4%	-27,7%	-28,8%	-20,2%	-11,6%	-19,2%	-22,7%	-11,0%
des-98	-21,6%	-25,1%	-18,3%	-18,0%	-23,0%	-28,8%	-15,0%	-29,7%	-30,8%	-24,3%	-11,9%	-21,4%	-23,2%	-19,8%
gen-99	-21,0%	-23,1%	-19,2%	-23,8%	-22,0%	-28,3%	-14,7%	-31,6%	-28,9%	-24,7%	-10,5%	-20,7%	-23,5%	-18,9%
feb-99	-18,9%	-20,4%	-17,6%	-12,5%	-18,5%	-24,0%	-13,9%	-34,0%	-28,7%	-21,3%	-9,4%	-18,6%	-20,2%	-21,1%
mar-99	-20,1%	-20,6%	-19,7%	-14,6%	-19,8%	-26,6%	-13,5%	-38,3%	-29,7%	-23,8%	-9,1%	-19,9%	-22,0%	-18,7%
abr-99	-18,0%	-19,5%	-16,7%	-17,8%	-20,2%	-17,4%	-8,4%	-37,8%	-26,2%	-22,0%	-7,7%	-18,0%	-20,5%	-8,2%
mai-99	-18,6%	-18,3%	-18,9%	-28,3%	-22,0%	-9,1%	-10,5%	-34,7%	-25,9%	-22,9%	-8,8%	-19,1%	-19,3%	-6,7%
jun-99	-17,8%	-15,5%	-19,6%	-17,1%	-21,5%	-7,9%	-11,1%	-28,9%	-25,9%	-20,9%	-9,1%	-18,4%	-17,8%	-2,6%
jul-99	-15,4%	-12,8%	-17,6%	-23,1%	-19,2%	0,0%	-6,5%	-37,7%	-26,2%	-17,8%	-6,6%	-16,2%	-15,5%	-0,6%
ago-99	-16,8%	-16,8%	-16,9%	-13,9%	-19,2%	-11,9%	-7,6%	-39,9%	-26,7%	-19,7%	-7,5%	-17,9%	-11,9%	-9,2%
set-99	-19,4%	-20,7%	-18,4%	-19,4%	-24,0%	-20,4%	-7,6%	-34,8%	-31,8%	-20,6%	-10,5%	-21,0%	-13,4%	-8,8%

Font: elaboració pròpia a partir de les dades del Departament de Treball de la Generalitat de Catalunya.

a nivell estatal, on el creixement de l'ocupació (4,7%) se situa un punt per sobre de l'increment del PIB (3,7%). Les conseqüències d'aquesta modificació metodològica també han afectat la simetria existent entre les dues sèries (atur registrat i EPA).

Continua caient l'atur a Mataró i el Maresme Un cop fet aquest apunt, cal dir que el nombre d'aturats registrats a l'OTG I de Mataró se situa en 3.488, i la seva taxa d'atur (utilitzant la població activa de 1996) en el 6,65%. Malgrat que el descens és continu, sembla que s'ha suavitzat el ritme de caiguda, sobretot durant la primavera i l'estiu.

La taxa d'atur de Mataró és de 6,65%, i la del Maresme, de 6,11% Igual que la seva capital, la comarca del Maresme** ha seguit la tendència de decreixement continu en el nombre d'aturats, però la intensitat d'aquesta davallada ha estat inferior a la de Mataró, amb un decrement del 19,4%. Aquesta menor intensitat ha provocat que es retallin les diferències entre les dues taxes

d'atur, tot i que continua sent més baixa la del Maresme**, que se situa en el 6,11%. G78, G79
T33

Durant el semestre analitzat, les variacions interanuals en l'atur registrat a Mataró s'han situat en percentatges que oscil·len entre el 15,4% i el 19,4%. En canvi, els descensos en la comarca han estat entre el 14,3% i el 16,4%.

En el desglossament per sexes, la taxa d'atur registrat ha disminuït notablement tant en els homes com en les dones, i ha quedat fixada respectivament en 4,8% i en 9,5%. En la major part dels sis mesos analitzats, els registres d'aturats han disminuït, respecte el mateix mes de l'any anterior, més ràpidament que els registres d'aturades. Aquest menor decrement en el nombre de dones aturades pot venir motivat per la progressiva entrada de la dona en el Mercat Laboral, ja que la taxa de població femenina activa a **Disminució més important del nombre d'aturats registrats que del d'aturades**

G80 Increment d'aturats segons sexes respecte el mateix trimestre de l'any anterior. Mataró. 1998 - 3r trim. 1999

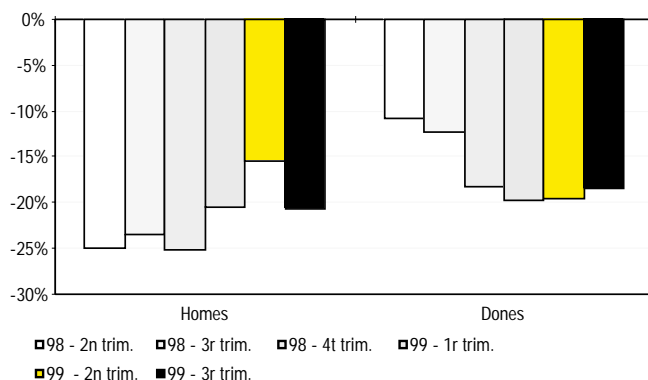

Font: elaboració pròpia a partir de les dades del Departament de Treball de la Generalitat de Catalunya.

G81 Increment d'aturats segons edats respecte el mateix trimestre de l'any anterior. Mataró. 1998 - 1r trim. 1999

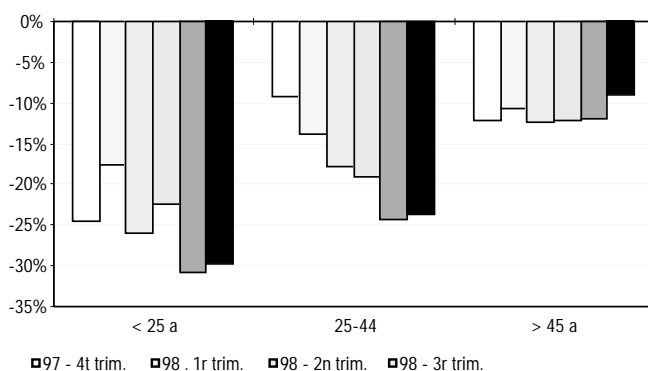

Font: elaboració pròpia a partir de les dades del Departament de Treball de la Generalitat de Catalunya.

Mataró és del 43%, mentre que la masculina se situa en el 69%, un diferencial prou important. Segons el Ministeri de Treball i Assumptes Socials, es preveu que més de la meitat de la creació de llocs de treball previstos per a l'any 2000 estarà destinada a les dones.

G80

Potenciar la mobilitat geogràfica és una solució per pal·liar la manca de mà d'obra d'algunes regions

Per trams d'edat, s'han continuat produint els descensos en tots tres grups. Les disminucions més importants han tingut lloc, com ja ve sent habitual, en el grup dels més joves, seguit pel grup d'edat intermèdia i, finalment, els que tenen més de 45 anys. Un factor explicatiu d'aquesta diferent evolució de l'atur entre els joves i els no tan joves, i que sembla important per poder pal·liar l'atur, és la mobilitat geogràfica. A Catalunya, per exemple, el percentatge d'ofertes pendents a finals de 1998 s'ha situat, d'acord amb les dades de l'INEM, en poc menys del 26% del total.

Segons les dades de l'EPA, hi ha una baixa proporció d'aturats disposats a acceptar un canvi de residència com a condició per accedir a una feina. En el tercer trimestre de 1999, un 24% d'aturats espanyols afirmava estar disposat a canviar de residència, percentatge bastant inferior als que acceptarien les altres tres circumstàncies per les que varen ser preguntats en l'enquesta: un 73% canviaria d'ocupació, un 56% acceptaria ingressos inferiors als esperats i un 62% ocuparia un lloc de treball de categoria inferior a l'esperada. Per trams d'edat, els aturats entre 20 i 29 anys semblen molt més proclius a la mobilitat, amb percentatges d'acceptació al canvi propers al 40%, mentre que el grup de més de 55 anys no arriba al 10% de respostes positives. Per tant, fomentar la mobilitat de la gent de més edat sembla una possible solució a l'atur d'aquest grup. De fet, aquesta és una de les mesures que pretén impulsar el "Plan de



G82 Increment d'aturats segons sectors respecte el mateix trimestre de l'any anterior.
Mataró 1998 - 3r trim. 1999

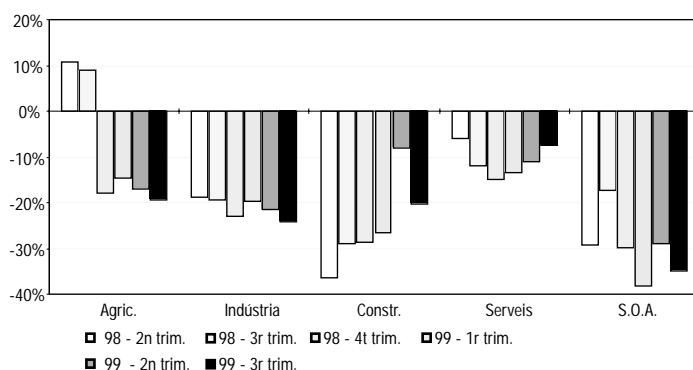

Font: elaboració pròpia a partir de les dades del Departament de Treball de la Generalitat de Catalunya.

Empleo 1999". Una altra alternativa que s'iniciarà pròximament és la concessió per part de l'INEM de la renda mínima d'inserció, amb l'objectiu d'ajudar els col·lectius que més dificultats tenen a l'hora de trobar una feina. Els aturats de llarga durada, els més grans de 45 anys i amb càrregues familiars que no cobren cap prestació se'n podran beneficiar.

G81

Falta mà d'obra especialitzada en sectors de la construcció

La construcció, veritable impulsor econòmic d'Espanya i Catalunya, sense oblidar Mataró, ha aconseguit un decrement significatiu al llarg del darrer any en el nombre d'aturats registrats (-20,5%). Malgrat tot, aquest no ha estat el sector que més ha reduït el nombre d'aturats en l'últim any, ja que la indústria i també els que cerquen la seva primera feina han experimentat reduccions més importants, en termes relatius. Tot i així, la construcció és un sector on falta mà d'obra, especialment mà d'obra especialitzada com ara encofradors, estructuristes, soldadors, instal·ladors, conductors de grues i paletes. Segons un informe recent de la Cambra de Contractistes d'Obres, a Catalunya fan falta 12.000 treballadors l'any per tal de cobrir les necessitats del sector. Semblen convenients, doncs, mesures

destinades a solucionar aquest desajust, com ara un increment de la formació especialitzada o iniciatives destinades a facilitar una major incorporació de la dona en el sector: dels 1,5 milions de treballadors que hi ha en la construcció en aquests moments a tot Espanya, 60.100 són dones, és a dir, un 3,9% del total.

G82

En el gràfic de la variació d'aturats segons la seva formació s'observen decrements en tots tres tipus de nivells formatius, però així com en els aturats amb estudis universitaris els decrements són més petits i segueixen una evolució més irregular, en els aturats amb estudis secundaris i primaris es donen uns descensos més elevats i més constants en el temps, sobretot pel que fa als últims.

Els descensos més importants en l'atur segons formació es donen en el grup amb estudis primaris

L'evolució de l'atur registrat segons nivell d'instrucció està subjecta a l'evolució que experimenta el nivell de formació de la població activa. Així, la proporció del Mercat Laboral amb formació universitària segueix una evolució creixent, mentre que el nombre d'actius amb formació primària o sense estudis es cada cop menor.

G83 Increment d'aturats segons formació respecte el mateix trimestre de l'any anterior. Mataró. 1998 - 3r trim. 1999

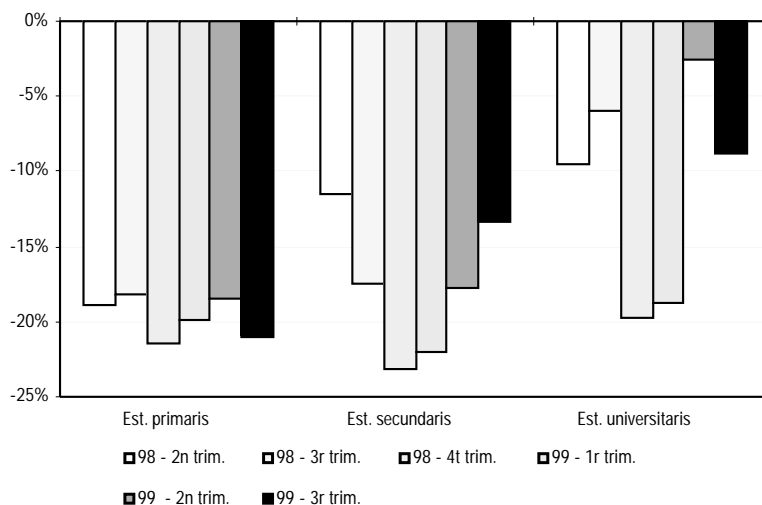

Font: elaboració pròpia a partir de les dades del Departament de Treball de la Generalitat de Catalunya.

Tot i així, també és cert que actualment hi ha una important demanda de mà d'obra poc qualificada, especialment en sectors com l'agricultura i l'hoteleria. Tanmateix, es manifesta en el grup de formació universitària un cert desajust entre l'àmbit de la pròpia formació i el de l'ocupació. Així, s'apunta la necessitat d'una major relació entre ambdós móns: el laboral i l'acadèmic. Segons un estudi sobre la convergència laboral d'Espanya amb Europa⁹ hi ha una "moda" que porta a cursar estudis universitaris, i això es tradueix en una alta qualificació de les estructures productives del país. Com a punt negatiu, això provoca que un de cada tres llicenciats desocupats fa més de dos anys que busca feina. Com a conse-

qüència, un terç dels universitaris desocupats estan considerats com a aturats de llarga durada. Segons especialitats, les carreres d'enginyeries tècniques són les menys castigades per l'atur. En canvi, segons el tercer informe de l'EPA, les més afectades per aquest problema són les carreres d'Humanitats, Ciències Socials i Jurídiques.

S'apunta, en aquest mateix estudi, que el sistema educatiu actual presenta un excés en el nombre de titulacions de cicle llarg i una manca de formació professional de qualitat. Potser aquest factor ajudaria a cobrir les demandes no satisfetes de mà d'obra espe-

G83

⁹ Realitzat pel catedràtic d'Economia Aplicada, Josep Oliver.



Comparació entre el mercat laboral de Mataró* i el del conjunt del Maresme**

T34 El Mercat laboral a Mataró* i el Maresme**. 1996 - 1999

Evolució del Mercat Laboral a Mataró*					Ratios indicatives del Mercat Laboral a Mataró*				
	1996	1997	1998	1999		1996	1997	1998	1999
Assalariats ¹	24.964	25.767	27.654	29.010	Cont./Assal.	0,57	0,81	0,85	0,80
Contractacions	14.147	20.745	23.398	23.336 ²	Cont./Atur.	2,54	3,90	5,28	6,30
Aturats ¹	5.571	5.316	4.433	3.703	Assal./Atur.	4,48	4,85	6,24	7,83
Evolució del Mercat Laboral al Maresme**					Ratios indicatives del Mer. Laboral al Maresme**				
	1996	1997	1998	1999		1996	1997	1998	1999
Assalariats ¹	37.380	38.866	41.431	43.721	Cont./Assal.	0,61	0,80	0,93	0,98
Contractacions	22.722	31.156	38.465	43.024 ²	Cont./Atur.	2,57	3,78	5,52	7,22
Aturats ¹	8.849	8.240	6.962	5.955	Assal./Atur.	4,22	4,72	5,95	7,34

¹ Mitjana anual

² Projectió anual amb les dades disponibles fins al tercer trimestre

Font: elaboració pròpia a partir de les dades del Departament de Treball de la Generalitat.

Continua la bona evolució dels principals indicadors del Mercat Laboral Els tres principals indicadors del Mercat Laboral -assalariats, contractacions i desocupats registrats- ja fa més de cinc anys que van evolucionant de manera positiva tant a Mataró* com al Maresme**. Així, el nombre d'assalariats ha crescut durant l'any 1999 en un 5% a Mataró* i en un 5,5% al Maresme**, i el nombre d'aturats ha disminuït en un -16,5% i -14,5% respectivament. Pel que fa als contractes, a Mataró* se n'ha signat pràcticament el mateix nombre, mentre que al Maresme** l'increment ha estat de l'11,8%.

Major rotació en els llocs de treball al Maresme que a Mataró*** El fet que l'augment en el nombre d'assalariats en termes relatius sigui molt similar en ambdós àmbits i que els contractes registrats a Mataró* pràcticament no hagi variat, mentre que al Maresme** l'augment ha estat de més de 4.500 respecte 1998, implica que a nivell comarcal s'està produint una major rotació en els llocs de treball. Així, mentre que a Mataró*

per cada assalariat nou s'han de signar poc més de 12 contractes, al Maresme** se n'han de signar 15. Aquesta característica ve determinada en gran part pel caràcter més turístic i l'estacionalitat més marcada de la contractació pròpia del conjunt de la comarca del Maresme** respecte de la seva capital.

El quocient entre assalariats i aturats continua sent més elevat a Mataró* que a la seva comarca. Durant 1998 va superar clarament el quocient 6 a Mataró*, mentre que al Maresme** es va situar en un valor proper al 6, però inferior. Ja al 1999, la ràtio en ambdós àmbits supera els 7, situant-se en 7,83 a Mataró* i en 7,34 al Maresme**, cosa que amplia encara més les diferències entre tots dos àmbits. Malgrat que a la comarca el nombre d'assalariats ha crescut més que a Mataró*, en termes relatius s'ha assolit un descens més important del nombre de desocupats a Mataró* que al conjunt del Maresme**.

* Inclou els municipis de Mataró, Argentona i Cabrera de Mar

** Inclou les poblacions que gestionen les dues OTG de Mataró

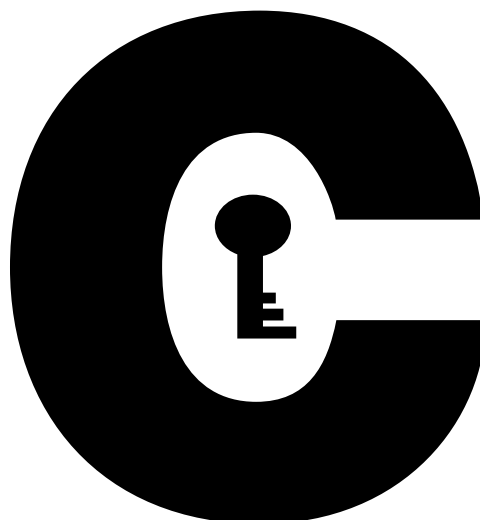

Transport i Mobilitat a Mataró

Tren de rodalies

Autobús urbà

Publicacions utilitzades: ICTNET, El País, La Vanguardia, Cinco Días, Expansión i Avui

Les dades de transport assenyalen un ús creixent del transport públic, tant urbà com interurbà.



Tren de rodalies

T35 Estimació del nombre de viatgers per estació

	1998			1999			Increment interanual	
	1r trimestre	2n trimestre	3r trimestre	1r trimestre	2n trimestre	3r trimestre	2n trim. 99	3r trim. 99
St. Adrià	115.765	118.690	115.637	110.134	117.429	104.406	-1,06%	-9,71%
Badalona	541.026	535.936	488.482	544.708	572.800	518.125	6,88%	6,07%
Montgat	82.537	85.832	79.509	88.499	97.992	86.522	14,17%	8,82%
Montgat N.	37.377	41.371	46.404	41.157	46.124	46.647	11,49%	0,52%
El Masnou	224.806	225.869	230.521	215.109	238.898	236.775	5,77%	2,71%
Ocata	258.487	259.331	250.002	248.830	258.615	248.267	-0,28%	-0,69%
Premià de Mar	397.214	389.609	355.685	384.640	395.295	356.575	1,46%	0,25%
Vilassar de Mar	274.538	275.969	279.929	287.573	296.275	279.576	7,36%	-0,13%
Mataró	492.649	497.591	418.191	477.994	496.712	451.443	-0,18%	7,95%
St. A. Llavanes	53.319	59.195	65.139	58.813	65.983	75.599	11,47%	16,06%
Caldes d'Estrac	50.756	56.307	79.727	48.480	47.538	94.155	-15,57%	18,10%
Arenys de Mar	177.971	180.869	174.082	173.875	180.858	177.547	-0,00%	1,99%
Canet	111.179	120.313	142.632	113.702	130.478	150.583	8,45%	5,57%
St. Pol	57.627	70.394	105.034	60.276	74.457	108.332	5,77%	3,14%
Calella	166.983	266.871	338.885	168.088	284.508	354.247	6,61%	4,53%
Pineda	94.778	146.940	201.394	96.320	154.939	213.111	5,44%	5,82%
Malgrat	103.000	214.390	250.963	108.885	234.446	259.210	9,35%	3,29%
Tordera	20.853	23.757	25.056	20.815	24.811	27.159	4,44%	8,39%
	3.260.865	3.569.234	3.647.272	3.247.898	3.718.158	3.788.279	4,17%	3,87%

Font: RENFE

En el segon i tercer trimestre s'ha incrementat el nombre de viatgers estimats a Mataró Al llarg del segon i tercer trimestre de 1999 a la línia L1 de rodalies Renfe, línia de la costa, el nombre de bitllets venuts ha crescut en un 4,2% i un 3,9% respecte dels mateixos trimestres de 1998. Així, després d'un primer trimestre en què es va produir un lleuger decrement (-0,4%), sembla que la venda de bitllets s'ha recuperat fins arribar, al tercer trimestre, a prop de 3,8 milions de passatgers registrats.

En l'anàlisi per estacions en el conjunt dels dos trimestres, l'augment de viatgers ha estat generalitzat, si bé pot assenyalar-se alguna excepció com ara Sant Adrià del Besòs. Els mesos d'estiu semblen haver estat especialment propicis per a aquelles estacions que

habitualment registren els seus màxims de viatgers en aquesta època de l'any. És el cas sobretot de Sant Andreu de Llavanes i Caldes d'Estrac.

Pel que fa a Mataró, l'evolució seguida en el nombre de viatgers continua sent molt similar a la de l'any anterior, però amb valors superiors respecte a aquest període de referència. És remarcable que la davallada de viatgers en els mesos d'estiu no ha estat tan destacada com en anys precedents, i el posterior augment del mes de setembre ha estat més important que el de l'any 1998.

Un factor que pot intervenir en l'augment del nombre de viatgers per ferrocarril, així com en

T35
G84

G85

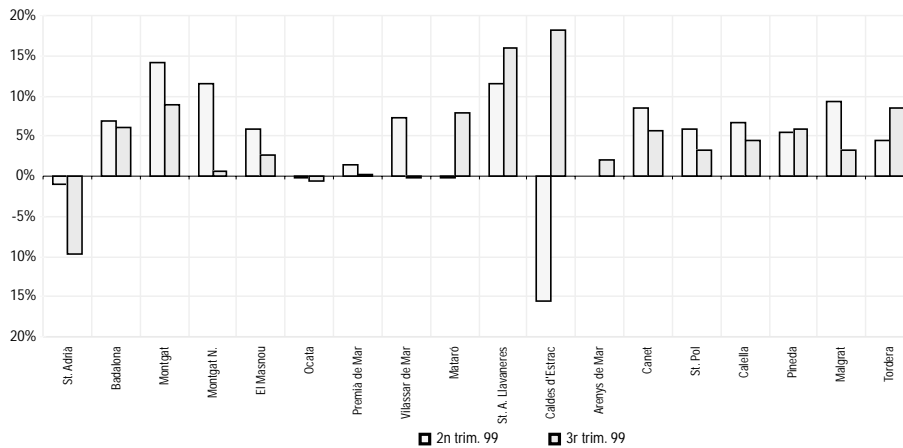
G84 Increment interanual del nombre de viatgers de RENFE rodalies per estació de venda.

Font: Elaboració pròpia a partir de les dades de RENFE.

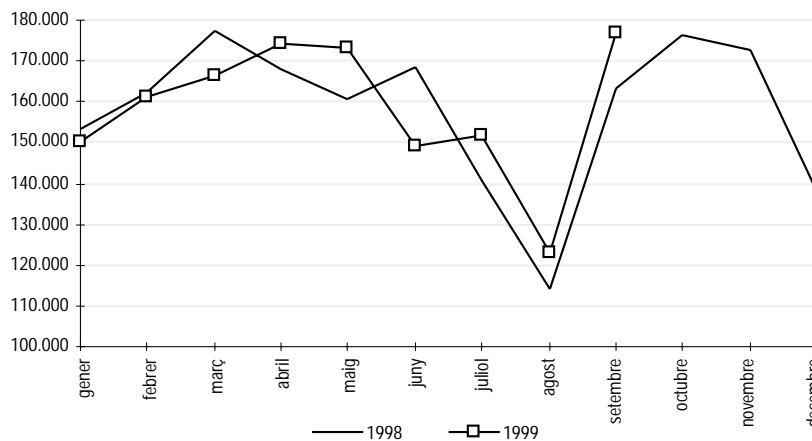
G85 Evolució del nombre de viatgers de RENFE. 1998 - 3r trimestre 1999

Font: Elaboració pròpia a partir de les dades de RENFE.

La congestió produïda per l'ús del transport privat planteja la necessitat d'incentius per a l'ús del transport col·lectiu el d'altres tipus de transport col·lectiu, és la creixent congestió a les àrees metropolitanes. La nova matriculació i el parc d'automòbils ha enregistrat creixements considerables durant els darrers períodes. Així, l'índex de motorització actual a la Regió Metropolitana de Barcelona se situa en 412 vehicles/1000 habitants i es preveu que aquesta ràtio vagi en augment durant els propers períodes. Probablement la utilització del vehicle privat té un llindar que ve determinat pel cost que representa el temps invertit en els desplaçaments. Lògicament, majors despeses de temps per part dels usuaris del transport privat en els seus desplaçaments incidirà favorablement en una major utilització del transport públic. Però més enllà del que podríem anomenar

una autoregulació dels mitjans utilitzats per via del temps invertit en els desplaçaments, les administracions i autoritats competents són conscients de la necessitat d'incentivar el transport col·lectiu, tant per motius de sostenibilitat ambiental i econòmica com per garantir el dret a la mobilitat a tots els ciutadans.

La mobilitat obligada (prop del 55% dels desplaçaments) esdevindrà l'objectiu principal per a la inversió de la tendència de l'ús del transport col·lectiu respecte de l'ús del transport privat. La intermodalitat serà una de les claus en què es basarà el futur Pla de Serveis Integrat per a tota la Regió Metropolitana de Barcelona.



Autobús urbà

T36 Evolució del nombre de viatgers segons tipologia del Mataró-bus. 1996 - 3r trim. 1999

	Targeta			Bitllet			Carnet blau			Total	
	Viatgers	%	Incr.*	Viatgers	%	Incr.*	Viatgers	%	Incr.*	Viatgers	Incr.*
1996	1.475.013	47%	0,22%	909.335	29%	-1,46%	764.329	24%	11,12%	3.148.677	2,15%
1997	1.445.308	46%	-2,01%	871.639	28%	-4,15%	837.607	27%	9,59%	3.154.554	0,19%
1998	1.499.263	45%	3,73%	941.070	29%	7,97%	854.784	26%	2,05%	3.295.117	4,46%
1r trim. 99	407.877	50%	7,25%	233.135	29%	9,10%	172.598	21%	-19,96%	813.610	0,49%
2n trim. 99	432.809	48%	16,12%	287.506	32%	20,63%	177.200	20%	-20,69%	897.515	7,55%
3r trim. 99	398.537	47%	20,42%	292.023	34%	19,05%	165.457	19%	-18,61%	856.017	9,81%

* Increment respecte el mateix període de l'any anterior

G86 Nombre de viatgers acumulats els darrers dotze mesos. 1997 - 1999

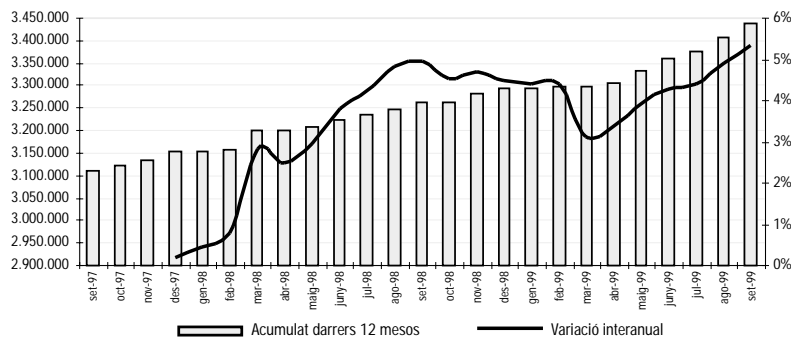

G87 Increment del nombre de viatgers del Mataró-bús. 1999

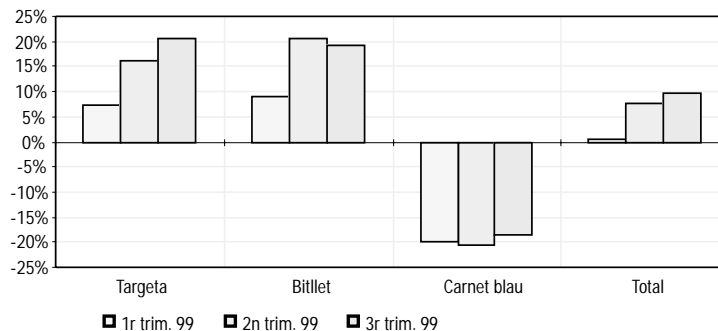

Font: elaboració pròpia a partir de les dades de CTSA.

Creixement important del nombre de viatgers al llarg de 1999

Al llarg dels nou primers mesos de 1999 el nombre de viatgers de l'autobús urbà ha estat de gairebé 2,6 milions, valor superior en un 6% al del mateix període de l'any anterior. L'increment del nombre de viatgers ha estat força més notable durant el segon i el tercer trimestre, quan es va assolir un augment del 20% respecte de l'any anterior. Per altra banda aquest increment, contràriament al que succeïa en anys anteriors, s'ha cimentat en l'apartat dels viatgers de pagament, targetes i bitllets, mentre que el nombre de viatgers que

usen el carnet blau ha experimentat durant els tres primers trimestres de 1999 una davallada propera al 20%.

En la sèrie corresponent al nombre de viatgers acumulats en els darrers dotze mesos, sembla perceptible un punt d'inflexió a partir del segon trimestre malgrat el descens en els usuaris del carnet blau. Aquest descens ha estat compensat amb escreix per l'augment del nombre d'usuaris de pagament, que representen al voltant de les tres quartes parts del total d'usuaris.

T36
G86

G87

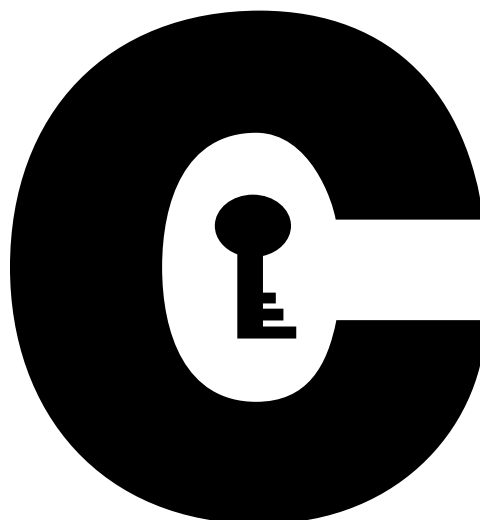

Vectors Mediambientals

Publicacions utilitzades: ICTNET, El País, La Vanguardia, Cinco Días, Expansión i Avui.

S'inclouen en aquest apartat de vectors mediambientals un conjunt de variables i indicadors relacionats amb el medi i el desenvolupament sostenible dels sistemes urbans. En aquest número es presenten resultats relatius a la qualitat de l'aire i de les platges de Mataró.



Qualitat de l'aire

T37 Classificació de la qualitat de l'aire segons el valor de l'ICQA

Bona	50 <= ICQA <= 100	Excel·lent	75 <= ICQA <= 100
Millorable	0 <= ICQA < 50	Satisfactòria	50 <= ICQA < 75
Pobra	ICQA < 0	Acceptable	25 <= ICQA < 50
		Baixa	0 <= ICQA < 25
		Deficient	-50 <= ICQA < 0
		Molt deficient	ICQA < -50

Font: Departament de Medi Ambient de la Generalitat de Catalunya.

T38 Evolució de la mitjana de l'ICQA. 1998 - 1999

	Mataró	Catalunya
1r trim. 1998	71	70
2n trim. 1998	72	76
3r trim. 1998	75	78
4t trim. 1999	72	71
1r trim. 1999	75	71
2n trim. 1999	76	76
3r. trim. 1999	75	77

Font: elaboració pròpia a partir de les dades del Departament de Medi Ambient de la Generalitat de Catalunya.

G88 Evolució de l'ICQA de mitjana. Mataró i Catalunya. 1998 -1999

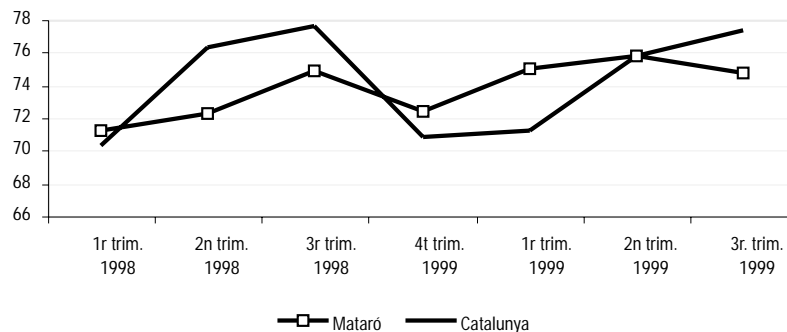

Font: elaboració pròpia a partir de les dades del Departament de Medi Ambient de la Generalitat de Catalunya.

L'ICQA (Índex Català de Qualitat de l'Aire) és un índex elaborat pel Departament de Medi Ambient de la Generalitat de Catalunya que pretén informar sobre la qualitat de l'aire que es respira a les diferents ciutats. Aquesta vigilància de la qualitat de l'aire la duu a terme la Xarxa de Vigilància i Previsió de la Contaminació Atmosfèrica, que està equipada amb 339 estacions de mesurament distribuïdes en 100 municipis de tota Catalunya. L'ICQA és una xifra única i sense unitats que pondera l'aportació dels quatre principals contaminants atmosfèrics: les partícules en suspensió (PST), el diòxid de sofre (SO₂), el diòxid de nitrogen (NO₂) i el monòxid de carboni (CO). L'ICQA va de 100 (la millor qualitat de l'aire

possible) a -400 (a la pràctica, no sol baixar de -50). Com més alt és el valor de l'ICQA, més alta és la qualitat de l'aire.

T37

Amb les dades disponibles de l'ICQA (des de 1998) la qualitat de l'aire a Mataró ha estat sempre bona, ja que la mitjana de les dades trimestrals mai ha estat per sota de 70, i durant l'any 1999 entra dins l'interval d'excel·lent. El valor de l'ICQA de mitjana de Catalunya segueix la mateixa tendència, tot i que els seus valors són més fluctuants. A Catalunya, igual que a Mataró, la qualitat de l'aire és bona ja que mai ha estat per sota de 70, i en el segon i tercer trimestre de 1999 l'aire té el rang d'excel·lent.

Bona qualitat de l'aire a Mataró, amb tendència a seguir millorant

T38

G88

Qualitat de les platges

G89 Qualitat de les platges. 1995 - 1999

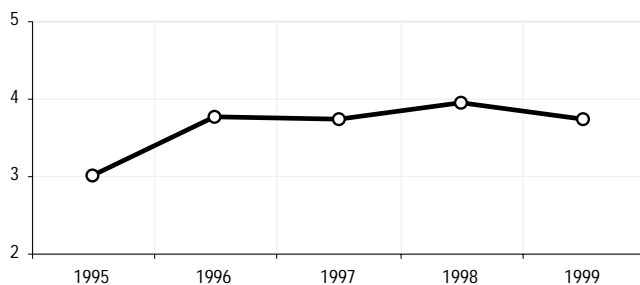

Font: Regidoria de Ciutat Sostenible de l'Ajuntament de Mataró

Un altre aspecte mediambiental que cal tenir en compte i és d'especial rellevància per a les poblacions costaneres és l'estat de les platges. Durant els mesos d'estiu la Junta de Sanejament porta a terme el programa de vigilància i informació de l'estat de les platges i zones de bany. En aquest programa la Junta de Sanejament atorga estrelles que valoren la qualitat de les platges. Les característiques que es tenen en compte són l'aspecte de l'aigua, de la sorra i dels accessos, i a més l'anàlisi microbiològica de l'aigua de bany. Amb totes aquestes característiques es fa una valoració agregada i s'atorga a cada platja un nombre d'estrelles d'una escala que va d'1 a 5.

En conjunt, la qualitat de les platges de Mataró pot qualificar-se de força bona, si bé lleu-

gerament per sota de la qualitat mitjana de les platges del conjunt de Catalunya. Des del 1995 fins a 1998 el nombre mitjà d'estrelles a les platges mataronines ha anat creixent constantment, i l'any 1998 es va situar molt a prop de les 4 estrelles. A l'any 1999 s'ha produït una davallada en la qualitat de les platges respecte l'any anterior, ja que la mitjana ha estat de 3,73, el mateix valor que l'assolit l'any 1997.

Aquest descens de la mitjana s'ha produït en totes tres platges. Així, a la platja de Sant Simó s'ha passat de tenir 3,88 estrelles de mitjana l'any 1998 a tenir-ne 3,76. A la platja del Callao s'ha passat de 4,06 a 3,82; i a la del Varador s'ha passat de 3,88 a 3,59.

Bona qualitat de les platges de Mataró, amb un lleuger empitjorament durant l'any 1999 respecte de l'any anterior
G89



Monogràfic

**El sector de les tecnologies de la informació
i comunicació.**

Especial referència a Mataró

Elaborat per:

*Escola Universitària Politècnica de Mataró
Institut Municipal de Promoció Econòmica de Mataró*



Introducció

A Espanya, el número d'“internautes” ha passat de 400.000 l'any 1996 a 3,5 milions al 1999, i s'espera que al llarg de l'any 2000 aquesta xifra es dupliqui. El nombre d'usuaris de telefonia mòbil és superior als 16 milions, el sector electrònic i de telecomunicacions a Espanya ha superat la xifra de negocis de 7 bilions de pessetes, mentre que els ritmes de creixement del sector són superiors al 15% anual. Als Estats Units, un percentatge important del PIB i l'ocupació ja el generen els sectors relacionats amb les Tecnologies de la Informació i les Comunicacions (d'ara en endavant TIC), mentre que en les Borses mundials estem vivint diàriament fenòmens d'empreses en xarxa amb valors superiors a grans grups empresarials tradicionals.

Avui, als principals països de l'OCDE, el 45% dels llocs de treball estan relacionats amb el tractament d'informació, i d'acord amb les previsions i les tendències del mercat es calcula que a l'any 2010 només un 10% dels treballadors es dedicaran a fabricar o traslladar objectes materials. Sembla previsible, per tant, que el creixement econòmic dependrà en gran mesura de la productivitat dels treba-

lladors no manuals i dels sistemes que organitzin la producció i circulació de la informació i el coneixement.

Sens dubte, tots aquest canvis condueixen cap a una nova economia, una nova societat, amb noves formes de produir i de créixer. Davant aquesta perspectiva de canvi tecnològic, els àmbits locals han de plantejar-se quina és la seva situació de partida, i amb quins elements compten per tal d'afrontar els reptes que aquesta “nova economia” planteja.

Es pretén amb aquest breu monogràfic de l'Informe de Conjuntura Econòmica de Mataró un primer anàlisi comparatiu que mostri la tendència general del sector a Catalunya, així com l'evolució i situació actual a la ciutat referenciat en el seu àmbit metropolità. Aquest tipus d'anàlisi de situació contextualitza les propostes i futures accions, algunes d'elles ja apuntades en el Pla Director per a la Societat de la Informació a Mataró, i que han de permetre a la ciutat situar-se favorablement davant aquests canvis socials i econòmics que comporten les noves tecnologies.

Les noves tecnologies a Catalunya: un sector emergent

T39 Nombre PC i penetració de línies telefòniques i d'Internet

Àmbit	Penetració de línies telefòniques. 1998 (1)	Nombre de PC per 100 habitants. 1997d	Penetració d'Internet. 1998
Catalunya	47,7%	13	12,7%
UE	50,5%	17	7,8%

Font: "Les dades de la Societat de la Informació". Quaderns de la Societat de la Informació, núm. 2. Comissionat per a la Societat de la Informació. Generalitat de Catalunya, 1999

(1) Nombre de línies principals / nombre d'habitants

G90 Evolució del nombre d'empreses i assalariats de les TIC a Catalunya. 1996 - 1999

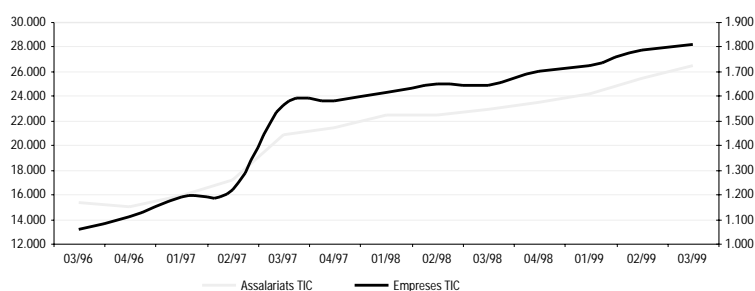

Font: elaboració pròpia a partir de les dades de la xarxa d'observatoris de la Diputació de Barcelona.

El sector de les TIC a Catalunya, tot i que encara és lluny de ser un sector consolidat, mostra senyals inequívocues de creixement. Es tracta, en definitiva, d'un sector emergent que presenta indicadors de partida favorables en el context europeu per encarar els reptes propis de la Societat de la Informació.

Així, segons dades aportades pel Comissionat per a la Societat de la Informació, l'estat de les infraestructures de comunicacions a Catalunya s'aproxima força a la mitjana dels 15 països de la Unió Europea: el nivell de penetració de les línies telefòniques, resultat de dividir el nombre de línies principals pel nombre d'habitants de l'àmbit estudiat, és a Catalunya gairebé del 48%, proper al 50,5% del conjunt de la Unió Europea.

Pel que fa al nivell d'inserció de la població en la Societat de la Informació, pot apuntar-se com a indicador rellevant que el nombre de PC a Catalunya resta a una certa distància del nivell europeu: 13 PC per cada 100 habitants

a Catalunya, per 17 al conjunt de la Unió Europea. En canvi, la penetració d'Internet en la població a Catalunya, segons dades del Comissionat de la Informació, se situa en un nivell sensiblement superior.

Tanmateix, en el capítol d'activitat econòmica, el mercat de les TIC suposa a Catalunya el 4% del PIB, un punt per sota del valor mitjà de la UE, segons les mateixes fonts del Comissionat, mentre que el nombre d'empreses dedicades a les TIC a Catalunya és de 14.654 (3,3% del total). D'altra banda, en relació a la presència a la penetració d'Internet, el 18 % de les empreses catalanes estan connectades a la xarxa.

Des del punt de vista de l'activitat empresarial, la progressió del sector durant els darrers anys a Catalunya ha estat important. El nombre d'empreses del sector de les noves tecnologies¹⁰ ha augment en els darrers 3 anys (3r trimestre 1996 - 3r trimestre 1999) en un 71%, mentre que els assalariats que treballen en el sector s'han incrementat en un 72%

¹⁰ Inclou els sectors 72 de la classificació CCAE 93 d'activitats informàtiques i el 32 de la CCAE93 corresponent a la fabricació de material electrònic, equips i aparells de ràdio, TV i comunicacions.



La implantació del sector de les noves tecnologies a Mataró i al seu àmbit de referència

G91 Evolució del creixement dels assalariats. 1997 - 1999

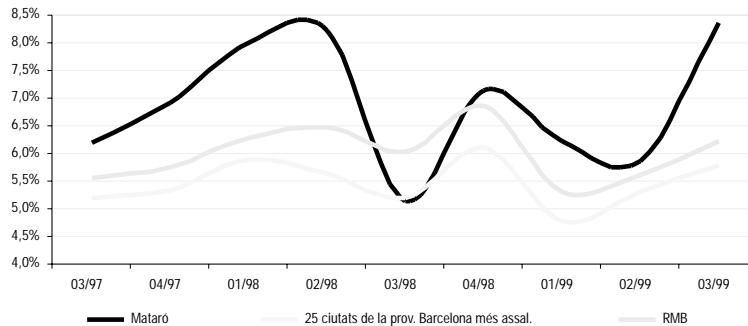

Font: elaboració pròpia a partir de les dades de la Xarxa d'Observatoris de la Diputació de Barcelona

La ciutat de Mataró parteix d'una realitat en bona part assimilable a la que presenta el conjunt de Catalunya. Així, segons una enquesta realitzada durant el mes de setembre de 1998 en el marc del Pla Director per a la Societat de la Informació a Mataró, un 20% de la població de Mataró s'ha connectat alguna vegada a Internet, mentre que poc més de l'11% ho ha fet amb certa regularitat. Pel que fa al món empresarial, la disposició de noves eines, per bé que encara lluny del nivell d'altres amb més tradició, està experimentant un ritme d'implantació notable. Al mes de setembre de 1998 un 24% de les empreses mataroneses estaven connectades a la xarxa (front un 18% al conjunt de Catalunya un anys abans).

En aquesta nova economia, el coneixement esdevé valor i factor estratègic i, per tant, les persones i la seva capacitat són avui el factor clau d'èxit. Segons estimacions del propi sector, s'assenyala per al conjunt europeu un dèficit de més de 2.400.000 persones qualificades. Atès aquest dèficit sectorial, les empreses apunten com a un dels seus paràmetres de creixement la seva capacitat de guanyar quota de mercat "acumulant" un

major volum de persones amb formació i capacitats adients. És en aquest sentit que el nombre de persones assalariades en aquest sector esdevé un dels principals elements d'anàlisi.

És així que es pretén analitzar la situació del sector de les noves tecnologies a Mataró en relació a àmbits superiors com són la Regió Metropolitana de Barcelona (d'ara en endavant RMB), que acumula 163 municipis, i les 25 ciutats amb més assalariats de la província. El període analitzat comprèn des de 1996 fins 1999, un període que correspon a un fort creixement de l'ocupació tant a nivell d'Espanya com de Catalunya. La creació de llocs de treball ha estat constant i ha anat acompanyada d'una disminució de l'atur. Aquest fet és igualment evident en els diferents àmbits analitzats de la Regió Metropolitana de Barcelona. A Mataró, la mitjana anual de creixement de treballadors assalariats per al conjunt dels sectors durant aquest període ha estat del 6,9%, mentre que en el cas de l'RMB i del conjunt de les 25 poblacions amb més assalariats de Barcelona s'ha situat per sota, en el 5,5% i el 6% respectivament.

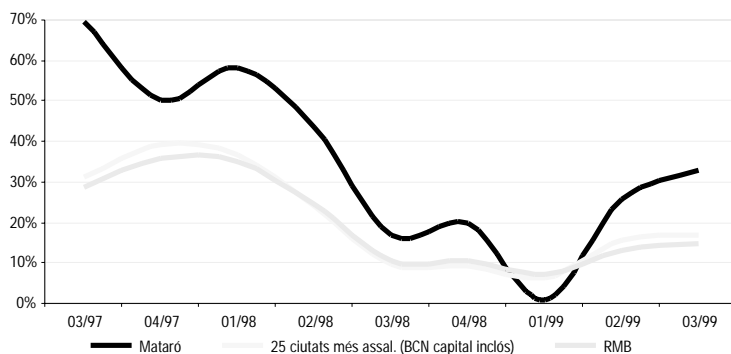
G92 Evolució del creixement interanual dels assalariats de les TIC. 1997 - 1999

Font: elaboració pròpia a partir de les dades de la Xarxa d'Observatoris de la Diputació de Barcelona

T40 Posició que ocupa Mataró respecte les 25 poblacions amb més assalariats a la província de Barcelona i coeficient d'especialització de Mataró

	03/96	03/97	03/98	03/99
Posició	16	13	15	14
Coef. espec. respectes 25 poblacions amb més assalariats de la prov. Barcelona	0,204	0,238	0,210	0,271
Coef. espec. respecte la RMB	0,234	0,273	0,242	0,312

Font: elaboració pròpia a partir de les dades de la Xarxa d'Observatoris de la Diputació de Barcelona

Més enllà d'aquest creixement generalitzat de l'ocupació, el sector de les TIC ha experimentat al conjunt provincial uns creixements espectaculars. Així, les taxes interanuals d'increment d'assalariats en cap cas han estat inferiors al 30%.

G92

Aquesta evolució del sector de les TIC ha estat encara més notable per al cas de Mataró, i ha suposat un guany de quota molt important del sector respecte del conjunt de l'economia local. Tot i aquest guany, la quota respecte al total del sector de les noves tecnologies a Mataró encara es troba lluny del que presenten el conjunt de la Regió Metropolitana i les principals poblacions de la província.

T40

Mataró se situa en la classificació corresponent a l'especialització en noves tecnologies,

respecte dels 25 municipis amb més assalariats de la província, en una posició més aviat endarrerida, per bé que amb una certa progressió cap a nivells intermitjos, amb uns coeficients d'especialització¹¹ bastant minsos i que, tot i la seva tendència a l'alça, es troben lluny dels del conjunt de l'RMB o de les 25 poblacions amb més assalariats. Cal remarcar el fet que el coeficient d'especialització aconseguit per Mataró respecte del conjunt de l'RMB sempre és superior que quan es calcula respecte dels 25 municipis amb més assalariats, i això és perquè els municipis grans concentren una part més que proporcional de les noves tecnologies. Per altra banda, les noves tecnologies a la Regió Metropolitana es concentren en dos pols principals, que són Barcelona i el Vallès Occidental. Poden ser rellevants en aquesta polarització factors tant d'oferta com de demanda: la dotació de cen-

¹¹ Coef. esp. $ij = \frac{x_{ij} / x_i}{x_{it} / x_t}$ On x_{ij} és el nombre d'assalariats o empreses del sector "i" i del municipi "j", x_i és el nombre d'assalariats o empreses del municipi "j", x_{it} és el nombre d'assalariats o empreses del sector "i" i de l'Àmbit de Referència "t", x_t és el nombre total d'assalariats o empreses de l'Àmbit de Referència.



G93 Evolució del pes dels assalariats de les TIC de Mataró sobre el total d'assalariats de les TIC al Maresme. 1996 - 1999

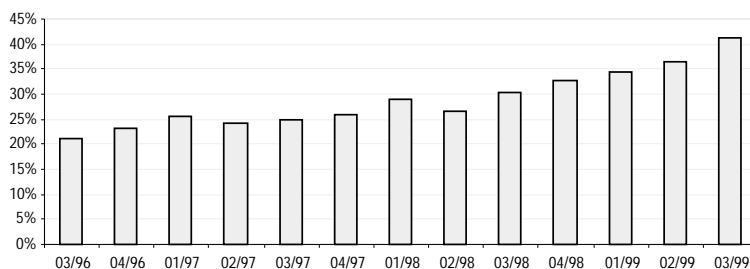

Font: elaboració pròpia a partir de les dades de la Xarxa d'Observatoris de la Diputació de Barcelona

G94 Tamany mitjà de les empreses en general i en el sector de les TIC. Mataró i RMB. 3r trim. 1999

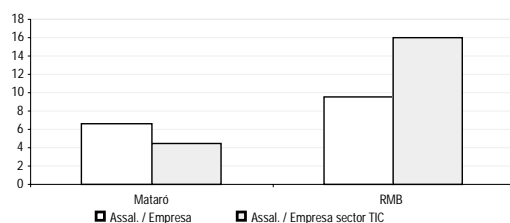

Font: elaboració pròpia a partir de les dades de la Xarxa d'Observatoris de la Diputació de Barcelona

G95 Evolució del tamany de les empreses TIC. Mataró i RMB. 1996-1999

G95

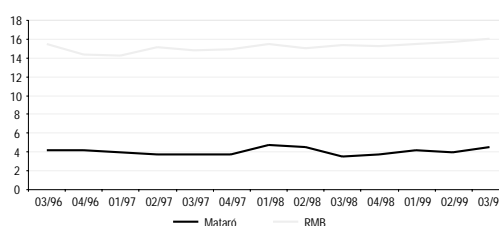

tres universitaris i de recerca, a més de la distribució d'un mercat potencial preferentment situat en les ciutats més grans. Malgrat tot, cal tenir present que, atesa l'evolució dels coeficients d'especialització segons àmbits, s'observa durant aquests darrers anys una lleu tendència a convergir, amb majors guanys d'aquells àmbits menys especialitzats.

Sigui com sigui Mataró exerceix dins del conjunt de la comarca del Maresme el seu paper de capitalitat pel que fa a la concentració de les activitats de noves tecnologies. A més, aquest protagonisme de la ciutat dins del concert comarcal s'ha anat refermant, i al tercer trimestre de 1999 un 41% dels assalariats de TIC del Maresme es localitza a Mataró, quan tres anys abans el percentatge era tot

G93 just del 21%.

Pel que fa a la dimensió de les empreses de TIC també es presenten diferències força

notables. A Mataró, el nombre d'assalariats per empresa en el conjunt dels sectors és de 6,6, mentre que en el sector de TIC se situa aproximadament en 4,5. En canvi, a l'RMB, les empreses tenen una mitjana de 9,5 treballadors assalariats, mentre que en el sector de TIC s'arriba als 16. Un anàlisi de l'especialització de l'àmbit de Mataró segons la perspectiva del nombre d'empreses, atesa la seva reduïda dimensió, comporta uns nivells més pròxims al del nivell del conjunt metropolità. A finals del 3r trimestre de 1999, Mataró ocupava la posició número 12 amb un coeficient d'especialització del 0,67 respecte del nombre d'empreses del conjunt de la RMB. La reduïda dimensió de les unitats productives del sector a Mataró respecte del conjunt metropolità és conseqüència de la manca de grans empreses de noves tecnologies a la ciutat, i és que Mataró no ha constituït, de moment, un pol d'atracció per a les empreses emblemàtiques d'aquest sector.

G94, G95

La Societat de la Informació a Mataró. Projectes

Més enllà de les magnituds de caire econòmic i d'activitat empresarial que poden donar una idea orientativa del pes que el sector representa a Mataró, pot resultar interessant una visió del seguit d'actius i projectes que s'han desenvolupat a nivell municipal en relació a les noves tecnologies. En certs aspectes, Mataró ha estat una ciutat pionera en l'àmbit de la Societat de la Informació (SI), tant pel nombre i la importància de projectes duts a terme fins al moment, com per l'**anticipació** en el temps de la majoria dels dits projectes en el context català. L'impuls del sector de les TIC a Mataró passa per la consolidació de les iniciatives ja endegades i per la posada en marxa de nous projectes que acabin per situar Mataró com a ciutat puntera en el concert de les TIC a Catalunya.

Així, Mataró compta des de 1982 amb l'**Escola Universitària Politècnica de Mataró, (d'ara en endavant EUPMt)** (<http://www.eupmt.es>), que actualment imparteix tres carreres d'Enginyeria Tècnica, amb especial èmfasi en el sector de les Tecnologies de la Informació, la Comunicació i la Producció. Més de 1.200 alumnes estan cursant actualment estudis a l'EUPMt i més de 1.000 alumnes titulats formats a l'EUPMt exerceixen ja la seva activitat professional en aquest camp. És en aquest sentit que Mataró gaudeix d'una posició de privilegi, atès que disposa d'un potencial de capital humà per al desenvolupament del seu sector tecnològic.

L'EUPMt disposa de laboratoris i equips tecnològics d'alta qualitat. Un cop l'any, organitza la Universitat d'Estiu de Mataró i el Maresme, un espai de reflexió i trobada de diferents inquietuds entorn de les noves tecnologies i la Societat de la

Informació. Altres fites importants organitzades des de l'EUPMt són el premi "Mataró Multimèdia", que pretén incentivar la creació de suports multimèdia; el Dia Mundial de les Telecomunicacions; el Fòrum de la Tecnologia i el Treball, amb la presència de les més importants empreses del sector de TIC al nostre país; i enguany també la Jornada de les Tecnologies de la Informació aplicades a la Fabricació, que comptarà entre altres amb l'organització, per primera vegada a Mataró, del Concurs Nacional de Robòtica.

L'EUPMt disposa d'una organització integrada de Transferència Tecnològica (R+D) i una de Formació Contínua. Per altra banda, proporciona accés a Internet a diferents entitats, com l'Ajuntament de Mataró, a més d'albergar la Xarxa Ciutadana de Mataró i diferents iniciatives de telemàtica cooperativa.

A més de l'àmbit universitari, i dins el camp de la recerca i la innovació tecnològica, cal destacar el **Centre de Tecnologia Empresarial de Mataró i Maresme (CETEMMSA)**, <http://www.cetemesa.es>, que té com a objectiu fonamental facilitar el procés d'innovació tecnològica a les pimes, independentment del seu sector d'activitat. Entre els serveis que ofereix hi ha: assessorament en qualitat, assessorament en TIC (sistemes i serveis telemàtics, aplicacions Internet, disseny de webs, videoconferència, etc.), serveis tècnics, formació, projectes, i el servei d'Informació *Carpe Diem*.

Per la seva banda, la **Caixa d'Estalvis Laietana** (<http://www.caixalaietana.es>), amb la col·laboració de l'EUPMt, Silicon Graphics, IBM i Landata, van impulsar la creació del



Centre Multimèdia com a centre d'accés a informació multimèdia (text, imatge, so, vídeo), en un entorn generador d'activitat multimèdia en base a un eix cultural. El Centre Multimèdia es va posar en marxa el mes de setembre de 1999, i disposa d'un nombre considerable de PC d'altres prestacions. Entre els serveis que ofereix hi ha connexió a Internet, correu electrònic gratuït, Office, enciclopèdies multimèdia, impressores, fax, escàner, escàner per a fotos i gravació de CD-ROM.

En el camp telemàtic, Mataró disposa també de **Mataró OnLine**, projecte que va ser desenvolupat l'any 1998 entre l'Ajuntament de Mataró i l'EUPMt. Mataró OnLine pot definir-se com un Servei Telemàtic propi de la Ciutat de Mataró que té per objectiu principal proporcionar un nou mitjà d'informació i al mateix temps crear una comunitat virtual a la ciutat. El servei a aquest efecte està format per dos subsistemes clarament diferenciats: la **Web de l'Ajuntament de Mataró** (<http://www.infomataro.net>), i la **Xarxa Ciutadana de Mataró** (<http://www.xarxa.infomataro.net>).

També des de l'àmbit d'activitat econòmica i del Mercat Laboral, Mataró compta amb l'existència d'iniciatives relacionades amb les TIC. L'Institut Municipal de Promoció Econòmica, a través del **Centre d'Assessorament i Creació d'Empreses (CACE)**, ha equipat la ciutat amb un conjunt d'eines d'actuació i serveis orientats a donar una resposta més eficaç a les iniciatives d'autoocupació i a la micro-empresa. El projecte del **CACE Virtual** (<http://www.infomataro.net/emprocup/cace>), desenvolupat conjuntament entre l'IMPEM i l'EUPMt, va néixer a partir de la constatació de la necessitat d'oferir aquells mateixos serveis a través d'Internet.

La immersió dels àmbits locals en la nova societat de la informació requereix una actuació

planificada alhora que decidida. A partir d'una iniciativa conjunta de l'Escola Universitària Politècnica de Mataró (EUPMt) i l'Institut Municipal de Promoció Econòmica de Mataró (IMPEM), va iniciar-se a l'any 1998 el **Pla Director per a la Societat de la Informació (PDSIM)** (<http://www.infomataro.net/sim>) amb l'objectiu de posar en marxa un procés de planificació estratègica obert i participatiu, orientat a definir un model de ciutat en l'àmbit de les TIC. Actualment, l'Ajuntament de Mataró està planificant la seva execució generalitzada, si bé ja s'han realitzat una sèrie de projectes dels que en podríem destacar: l'enquesta sobre el grau de coneixement i ús de les TIC a Mataró; la creació de l'Associació d'Empresaris de les TIC a Mataró i el Maresme, amb l'objectiu d'emprendre actuacions conjuntes que consolidin el creixement del sector; o la difusió telemàtica, mitjançant l'anomenat Butlletí SI, d'informació sobre recursos (en el sentit més ampli possible) a l'abast de les empreses i els particulars en l'àmbit de les TIC.

Finalment, en l'àmbit de les infraestructures cal destacar el procés ja endegat de desplegament del cable de fibra òptica a la ciutat. **Cable i Televisió de Catalunya (CTC)**, ara **Menta**, és la companyia encarregada de cablejar les tres demarcacions creades a Catalunya. Els compromisos inicials de la companyia (agost de 1997) consistien en arribar a tots els caps de comarca en el termini de tres anys. Avui (gener del 2000) Menta ja ha fet arribar la seva xarxa a Barcelona, Lleida, Girona, Santa Coloma de Gramenet, Sant Adrià, Sabadell, Terrassa, L'Hospitalet, Manresa i Mataró. A part de Menta, hi ha més de 7 companyies interessades en estendre cable a Mataró. L'Ajuntament, amb la col·laboració de Localret, ha arribat a un acord conjunt amb totes les operadores interessades en dur a terme el desplegament del cable de forma harmònica a la ciutat.

Una aposta de futur

Del seguit de dades i informació presentat es pot concloure que, malgrat que Mataró ha endegat i disposa de projectes relacionats amb les TIC, alguns d'ells punters a Catalunya, encara resta a certa distància de consolidar-se dins del mapa de les noves tecnologies a Catalunya. Els projectes descrits i els de futur, de ben segur poden contribuir a aquest impuls que refermi la tendència de creixement del sector a la ciutat.

En qualsevol cas, cal seguir reflexionant sobre com Mataró pot potenciar un sector que està encapçalant el creixement econòmic en el món occidental, com Mataró pot esdevenir una ciutat competitiva en l'àmbit tecnològic, o

sobre quin paper vol i pot jugar Mataró en aquesta nova economia.

Des del nostre punt de vista, creiem que Mataró encara és a temps de situar-se en aquesta nova economia, i que projectes com el **Tecnocampus**, entès com un espai estratègicament situat en una nova polaritat de la nostra ciutat que aglutina en un tot la universitat i l'empresa relacionada amb les TIC, o l'execució del **Pla Director per a la Societat de la Informació** en tota la seva amplitud, poden ser catalitzadors d'aquest impuls que la nostra ciutat necessita, tot situant Mataró com a veritable ciutat del Coneixement, capdavantera a Catalunya d'aquesta nova societat.

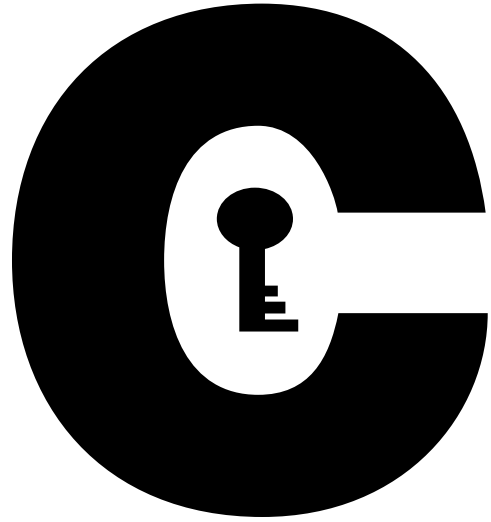

Glossari



Glossari

G41 Variables utilitzades:

Variable	Periodicitat	Àmbit	Font
Consum d'aigua en m ³ (domèstic, comercial, industrial)	Trimestral (95 - ...)	Mataró	Aigües de Mataró S.A.
Turismes matriculats	Mensual (jul 92 - ...)	Mataró	Servei de Tresoreria i Gestió Tributària de l'Ajuntament de Mataró
Residus Sòlids Urbans (Tm)	Mensual (nov 94 - ...)	Mataró i altres municipis del Maresme*	Planta de Tractament de R.S.O. del Maresme
Vidre reciclat (Kgrs.)	Mensual (gen 97 - ...)	Mataró	Regidoria de Ciutat Sostenible de l'Ajuntament de Mataró
Paper reciclat (Kgrs.)	Mensual (gen 97 - ...)	Mataró	Regidoria de Ciutat Sostenible de l'Ajuntament de Mataró
Entrada de vehicles a la deixalleria	Mensual (jul 98 - ...)	Mataró	Regidoria de Ciutat Sostenible de l'Ajuntament de Mataró
Habitatges Iniciats (per tipus d'habitatge, superfície)	Trimestral (94 - ...)	Mataró i Maresme en conjunt	Direc. Gral. d'Arquitectura i Habitatge de la Generalitat de Catalunya
Nombre d'Empreses (per sectors i grandària de l'empresa)	Trimestral (96 - ...)	Mataró i els altres mun. de la província	Departament de Treball de la Generalitat
Nombre d'Assalariats (per sectors i grandària de l'empresa)	Trimestral (96 - ...)	Mataró i els altres mun. de la província	Departament de Treball de la Generalitat
Impost d'Activitats Econòmiques	Act. periòdiques (94 - ...)	Mataró	Servei de Tresoreria i Gestió Tributària de l'Ajuntament de Mataró
Expedients d'Obres (Obres Menors, Obres Majors, pressupostos)	Trimestral (94 - ...)	Mataró	Servei d'Obres de l'Ajuntament de Mataró
Llicències d'activitats	Trimestral (90 - ...)	Mataró	Servei de Llicències de l'Ajuntament de Mataró
Contractacions (per tipus de contracte, sexe, edat, sectors, formació)	Mensual (94 - ...)	Mataró i altres municipis del Maresme**	Departament de Treball de la Generalitat de Catalunya
Exp. de Regulació d'Ocupació (per grans sectors)	Trimestral (93 - ...)	Mataró i Maresme en conjunt	Departament de Treball de la Generalitat de Catalunya
Atur Registrat (per sexe, edat, sectors, formació)	Mensual (93 - ...)	Mataró i altres municipis del Maresme**	Departament de Treball de la Generalitat de Catalunya
Bitllets de tren venuts	An. (91- ...) Men.(96 -...)	Mataró i altres municipis***	RENFE
Mobilitat interna (autobús)	An. (88-...) Mens. (97-...)	Mataró	CTSA
Qualitat de l'aire (ICQA)	Trimestral (98 - ...)	Mataró i altres municipis de Catalunya	Direc. Gral. de Qualitat Ambiental de la Generalitat de Catalunya
Qualitat de les platges (estrelles)	An. (95 - ...) Setm. (99-...)	Mataró	Junta de Sanejament de la Generalitat de Catalunya

* Tot a excepció de Dosrius, Mongat, Tiana i Tordera.

** Mataró, Argentona, Cabrera de Mar, Caldes d'Estrac, Dosrius, Orluis, Sant Andreu de Llavaneres, Premià de Dalt, Cabrils, Arenys de Mar, Arenys de Munt i Vilassar de Dalt.

*** Sant Adrià de Besòs, Badalona, Mongat, Mongat Nord, El Masnou, Ocala, Premià de Mar, Vilassar de Mar, Mataró, Sant Andreu de Llavaneres, Caldes d'Estrac, Arenys de Mar, Canet, Sant Pol, Calella, Pineda, Malgrat de Mar i Tordera.

Fórmules utilitzades:

Increment interanual o increment respecte el mateix període de l'any anterior:

$$I = \frac{c_t - c_{t-n}}{c_{t-n}} \cdot 100$$

On I és l'increment interanual de la variable en qüestió, c_t és el valor de la variable en el moment t, i c_{t-n} és el valor de la variable en el mateix període de l'any anterior. Si per exemple la variable és mensual, n serà igual a 12, o si és trimestral, n serà igual a 4. Aquests increments interanuals són útils per observar l'evolució d'una sèrie de dades sense els seus efectes estacionals.

Mitjanes mòbils

Només s'han utilitzat per amortir les fluctuacions o l'aleatorietat acusada de la matriculació de nous turismes. En aquest cas concret, es tracta de calcular per a cada moment la mitjana dels últims tres mesos.

$$M_t = \frac{C_t + C_{t-1} + C_{t-2}}{3}$$

On M_{t-3} és la mitjana mòbil d'ordre 3 que calcula la mitjana de les C corresponents als valors de la variable durant els tres últims períodes. Posteriorment, en el cas dels nous turismes matriculats, s'han calculat els increments interanuals d'aquestes mitjanes mòbils.

Acumulat dels últims 12 mesos

Es tracta de la suma dels últims 12 mesos.

$$A_{12,t} = C_t + C_{t-1} + C_{t-2} + \dots + C_{t-10} + C_{t-11}$$

On $A_{12,t}$ és aquest acumulat dels darrers 12 mesos, i les successives C , els valors de la variable en el mes t i els 11 mesos anteriors.

Aquest acumulat s'utilitza també per desestacionalitzar les sèries, ja que es té per a la variable en qüestió el total del darrer any.

Estimació per al total d'un any.

S'ha utilitzat en aquelles variables en les que es pretén comparar l'evolució de les dades d'un any incomplet amb les dades anuals, completes, d'anys anteriors. T_{12}^{12}

Per exemple, en el cas que es disposessin de les dades d'una variable fins el tercer trimestre de l'any t i la volguéssim comparar amb les dades anuals d'anys anteriors, seria:

$$E_t = \frac{(C_{1r. trim.} + C_{2n. trim.} + C_{3r. trim.}) * 4}{12}$$

On E_t és l'estimació per a l'any t , i les tres C el valor de la variable dels tres trimestres.

L'inconvenient de comparar aquesta estimació amb les dades anuals anteriors és que la variable pugui estar afectada per factors estacionals i que per tant s'hagin sobrevalorat o menysvalorat els períodes projectats que manquen per completar l'any.

Pes relatiu o percentual

Dins d'una variable, mesura la importància d'una categoria respecte el total o respecte la suma dels valors de totes les categories de la mateixa variable.

$$P_i = \frac{C_i}{\sum C_j} * 100$$

On P_i és el pes relatiu o percentual de la categoria "i". C_i és el valor de la variable en la seva categoria i i $\sum C_j$ és el total o la suma de totes les categories, inclosa aquella de la que se'n vol mesurar el seu pes relatiu.



Aclariments d'alguns termes utilitzats en l'informe

Residus Sòlids Urbans:

Les dades que apareixen en aquest informe són relatives a les tones de deixalles (principalment compost, paper, ferralla, vidre) tractades en la Planta de Tractament i Compostatge del Maresme.

Expedients d'Obres:

Tràmit iniciat per a l'obtenció d'una Llicència d'Obres. Les Obres es poden distingir entre obres majors i obres menors.

Es consideren Obres Majors aquelles de Nova Planta, les d'Ampliació, les de Reforma, Reforma i Ampliació o Extracció d'Àrids.

Es consideren Obres Menors les d'Enderroc, Instal·lació de Rètols, Moviments de Terres, Parcel·lació, Instal·lació de Grues, Tendals, Marquesines, etc.

Assalariats:

Són aquells treballadors per compte d'altri. Cal distingir-los dels ocupats en general, concepte que inclou també els que treballen per compte propi.

Empreses:

Centres de cotització a la Seguretat Social amb un o més treballadors assalariats. No s'inclouen, per tant, els treballadors autònoms sense treballadors assalariats.

Impost d'Activitats Econòmiques:

L'impost que grava les activitats econòmiques que es duen a terme en un municipi. Cal tenir present, però, que es tracta d'activitats econòmiques i que per tant una empresa podrà pagar més d'un IAE en concepte de les diferents activitats que realitzi.

Llicències d'activitats:

S'analitzen el nombre de sol·licituds rebudes per tal d'obrir establiments destinats a exercir una determinada activitat.

Les activitats es distingeixen entre classificades i no classificades. Es consideren activitats classificades aquelles que es tramiten d'acord amb el Reglament d'activitats molestes, insalubres, nocives i perilloses (30 de novembre de 1961). A més dels tipus d'activitats que s'estipulen com a no classificades en les ordenances municipals, aquestes es caracteritzen per no superar uns determinats límits quant a potència de la seva maquinària i quant a la superfície dels locals on es duen a terme.

Aturat Registrat:

És aquella persona sense feina en edat de treballar inscrita a l'OTG.

Contractacions:

Seràn objecte d'anàlisi en aquest informe aquells contractes (acord laboral escrit entre el treballador nou contractat i una empresa) registrats en les OTG. Els contractes es registren en l'oficina a la qual pertany l'empresa contractant.