

Informe de
conjuntura
16
socioeconòmica
de Mataró Setembre 2004



Ajuntament de Mataró

monogràfic L'evolució de Mataró comparada amb la d'altres ciutats mitjanes de la Regió Metropolitana de Barcelona

16

Informe de
conjuntura

**socio
econòmica**

de Mataró Setembre 2004

monogràfic

**L'evolució de Mataró comparada amb la d'altres ciutats mitjanes
de la Regió Metropolitana de Barcelona**

Presentació

Malgrat el fet que els indicis de recuperació econòmica global apuntats per diferents analistes semblen haver-se confirmat, la situació internacional continua sent d'allò més complicada. Enmig d'un clima internacional força turbulent, diferents factors de risc com ara la no resolució i agreujament del conflicte a l'Iraq, l'amenaça terrorista, l'encariment del preu del petroli..., amenacen i posen en dubte la solidesa d'aquesta recuperació.

Com ja és habitual, l'Informe de Conjuntura Socioeconòmica de Mataró aporta en les seves primeres pàgines una visió de la situació internacional, per aprofundir tot seguit en la informació econòmica i social de Mataró i el seu entorn. En la major part de la informació tractada es compara la situació de Mataró amb els seus àmbits de referència: la comarca, l'àmbit metropolità o Catalunya.

En aquest número 16 es continuen fent paleses les dificultats per les quals travessa l'activitat productiva de Mataró. L'afebliment en la seva recuperació econòmica s'evidencia en bona part dels indicadors econòmics analitzats: l'evolució de l'atur, del nombre d'empreses, treballadors assalariats, expedients de regulació d'ocupació... En aquest sentit, pren un protagonisme especial l'evolució del sector tèxtil, ja que el tancament o fallida d'algunes empreses del sector afecten de forma important aquest alentiment de l'economia mataronina. En aquest context, sembla accelerar-se el procés de terciarització en l'activitat productiva de la ciutat.

D'altra banda, es manté el dinamisme demogràfic de la ciutat, que ja supera els 115.000 habitants, amb creixements anuals per sobre del 2%. En el present Informe s'actualitza l'anàlisi de l'estructura i composició de les llars a la ciutat: grandària, tipologia, formes de convivència...

En altres apartats habituals (mobilitat, habitatge...), l'Informe continua fent-se ressò d'informació rellevant per a l'anàlisi socioeconòmic de la ciutat. Així, la mobilitat creixent, tant del transport públic com del privat, s'anàlitzava també des del punt de vista mediambiental i dels accidents de trànsit. Per la seva banda, el mercat de l'habitatge a Mataró no afluixa, amb augments preocupants del preu i repunts de la nova construcció.

En el monogràfic d'aquesta edició s'actualitza informació diversa publicada en el cens de 2001 i es compara amb altres ciutats mitjanes que, juntament amb Mataró, formen part del projecte "Perfil de ciutat". Aquesta anàlisi comparativa relativitza i situa en context l'evolució durant els darrers anys d'aspectes diferenciats objecte de la nostra anàlisi habitual: la demografia, el mercat laboral, l'activitat..., fent esment a alguns aspectes nous com ara el nivell de coneixement del català o el grau d'instrucció de la població de Mataró.

Agraïments

El setzè número de l'Informe de Conjuntura Socioeconòmica de Mataró s'ha pogut realitzar gràcies a la col·laboració i participació de persones, empreses i entitats que ens subministren les dades i que responen els nostres dubtes i consultes. És per això que volem donar les gràcies a:

- Abertis S.A.
- Alberg de Can Soleret
- ASEGEMA
- Aigües de Mataró, S.A.
- Banc d'Espanya
- Cambra Oficial de Comerç, Indústria i Navegació de Barcelona
- Centre de Seguretat i Condicions de Salut en el Treball de Barcelona del Departament de Treball de la Generalitat de Catalunya
- Consorci per al Tractament de Residus Sòlids Urbans del Maresme
- Consorci Port Mataró
- CTSA
- Departament de Treball i Indústria de la Generalitat de Catalunya
- Departament de Medi Ambient i Habitatge de la Generalitat de Catalunya
- Direcció General d'Habitatge de la Generalitat de Catalunya
- Direcció General d'Indústria i Energia de la Generalitat de Catalunya
- Direcció General de Carreteres de la Generalitat de Catalunya
- Gas Natural SDG
- Hotel Castell de Mata
- Hotel Ciutat de Mataró
- Hotel Colón
- Institut d'Estadística de Catalunya
- Instituto Nacional de Estadística
- Oficina Agenda 21 del Servei de Ciutat Sostenible de l'Ajuntament de Mataró
- RENFE
- Secció Llicències d'Activitats del Servei de Ciutat Sostenible de l'Ajuntament de Mataró
- Secció Llicències d'Obres del Servei de Ciutat Sostenible de l'Ajuntament de Mataró
- Secció de Residus i Neteja de l'Àrea de Serveis Territorials de l'Ajuntament de Mataró
- Servei d'Ingressos de l'Àrea de Serveis Centrals i Planificació de l'Ajuntament de Mataró
- Servei de la Policia Local de l'Àrea de Via Pública de l'Ajuntament de Mataró
- Servei de Sistemes d'Informació i Telecomunicació de l'Àrea de Serveis Centrals i Planificació de l'Ajuntament de Mataró
- Unitat Acústica de l'Escola Universitària Politècnica de Mataró

Finalment, volem agrair a la Diputació de Barcelona el seu esforç i el seu suport econòmic i tècnic a través del Fons Social Europeu i de la Xarxa d'Observatoris Provincial de Barcelona.

Índex

Índex de taules.....	Pàg. 6
Índex de gràfiques.....	Pàg. 8

Síntesi	Pàg. 10
----------------------	---------

Conjuntura socioeconòmica

Situació general, economia internacional, Espanya i Catalunya.....	Pàg. 16
Altres indicadors macroeconòmics bàsics.....	Pàg. 24

Resum de la conjuntura a Mataró	Pàg. 27
--	---------

Població	Pàg. 33
-----------------------	---------

Consum

Energia i aigua.....	Pàg. 40
Matriculació de vehicles.....	Pàg. 44
Residus.....	Pàg. 46

Habitatge

Habitatges iniciats per tipologia i preus dels habitatges.....	Pàg. 50
--	---------

Activitat i estructura empresarial

Activitat i estructura empresarial a Mataró i el Maresme.....	Pàg. 56
Terciarització de l'economia.....	Pàg. 67
Llicències d'activitats.....	Pàg. 69

Anàlisi sectorial

Indústria tèxtil i de la confecció.....	Pàg. 73
Construcció.....	Pàg. 77
Comerç a l'engròs.....	Pàg. 80
Comerç al detall.....	Pàg. 82
Hostaleria i sector turístic.....	Pàg. 86
Altres activitats empresarials.....	Pàg. 91
Educació.....	Pàg. 93

Ocupació

Contractacions a Mataró i al Maresme.....	Pàg. 96
Expedients de regulació de l'ocupació a Mataró i el Maresme.....	Pàg. 100
Atur registrat a Mataró i el Maresme.....	Pàg. 102
Comparació entre el mercat laboral de Mataró i el del conjunt del Maresme.....	Pàg. 107
Salut laboral.....	Pàg. 108

Transport i mobilitat

Trànsit i mobilitat en vehicle privat.....	Pàg. 112
Transport públic.....	Pàg. 122

Monogràfic

L'evolució de Mataró comparada amb la d'altres ciutats mitjanes de la Regió Metropolitana de Barcelona.....	Pàg. 126
---	----------

Índex de taules

T1	Perspectives econòmiques de l'OCDE	Pàg. 19
T2	Inflació, competitivitat i tipus d'interès. Març 2003 - març 2004	Pàg. 24
T3	Quadre resum de la conjuntura a Mataró. Fins al 1r trim. de 2004	Pàg. 28
T4	Evolució de la dimensió mitjana de les llars per barris a Mataró. 2000 - 2004	Pàg. 34
T5	Estat civil de la població de Mataró. Cens 2001	Pàg. 36
T6	Distribució (%) dels matrimonis segons tipus de celebració. Mataró. 1991 - 2002	Pàg. 36
T7	Nuclis de parelles de fet per edat i sexe. Mataró. 1996	Pàg. 37
T8	Distribució de les llars unipersonals per grans grups d'edat i estat civil. Mataró. Cens 2001	Pàg. 38
T9	Emissions en Mt de CO ² equivalent	Pàg. 40
T10	Emissions en kt de CO ² equivalent	Pàg. 41
T11	Consum de gas canalitzat. Mataró. 1992 - 2003	Pàg. 42
T12	Consum d'electricitat. Mataró. 2001 - 2004	Pàg. 42
T13	Consum d'aigua a Mataró. 1r trim. 2002 - 1r trim. 2004	Pàg. 43
T14	Evolució dels residus generats. Mataró. 2003 - 2004	Pàg. 46
T15	Recollida selectiva. Mataró. 2003 - 2004	Pàg. 48
T16	Models de deixalleria. Eficiència ambiental, econòmica i social	Pàg. 48
T17	Evolució del nombre d'habitatges iniciats a Mataró. 1998 - 1r trim. 2004	Pàg. 52
T18	Evolució del nombre d'autònoms, assalariats i empreses a Mataró. 2003 - 2004	Pàg. 57
T19	Evolució del nombre d'autònoms, assalariats i empreses a Catalunya. 2003 - 2004	Pàg. 59
T20	Estructura empresarial (mínim 1 assalariat) de Mataró. 1r trim. 2003 - 1r trim. 2004	Pàg. 59
T21	Evolució nombre d'autònoms, assalariats i empreses al Maresme. 2003 - 2004	Pàg. 60
T22	Estructura empresarial (mínim 1 assalariat) del Maresme. 1r trim. 2003 - 1r trim. 2004	Pàg. 61
T23	Nombre d'empreses i assalariats segons subsectors. Mataró. 2003 - 1r trim. 2004	Pàg. 62
T24	Nombre d'autònoms segons subsectors. Mataró. 2003 - 1r trim. 2004	Pàg. 62
T25	Evolució del pes dels assalariats i de les empreses segons subsectors. Mataró. 2003 - 1r trim. 2004	Pàg. 62
T26	Variació de treballadors afiliats al Règim General de la Seguretat Social per paràgrafs. Mataró i província de Barcelona. 1r trim. 2003 - 1r trim. 2004	Pàg. 63
T27	Relació dels subsectors amb major guany i pèrdua de treballadors assalariats. Mataró. 2003 - 2004	Pàg. 64
T28	Nombre d'empreses i assalariats segons subsectors. Maresme. 2003 - 1r trim. 2004	Pàg. 64
T29	Nombre d'autònoms segons subsectors. Maresme. 2003 - 1r trim. 2004	Pàg. 65
T30	Relació dels subsectors amb major guany i pèrdua de treballadors assalariats. Maresme. 2003 - 2004	Pàg. 65
T31	Components de l'anàlisi Shift-Share. Mataró / Província de Barcelona. 2002 - 2004	Pàg. 66
T32	Pes relatiu nombre d'empreses i assalariats segons sectors a Mataró i al Maresme. 2003 - 2004	Pàg. 68
T33	Anàlisi de sol·licitud de llicències d'activitat per annexos. Mataró. 2002 - 2004	Pàg. 69
T34	Anàlisi de sol·licitud de llicències d'activitat per annexos els primers trimestres. 2002 - 2003	Pàg. 69
T35	Mataró i els seus principals sectors d'activitat	Pàg. 72
T36	Indústria tèxtil (17) i de la confecció i pel·leteria (18). Mataró. 2003 - 2004	Pàg. 75
T37	Detall de les activitats incloses en el sector de la indústria tèxtil i de la confecció. Mataró. 2003 - 2004	Pàg. 76
T38	Sol·licituds de llicències d'obres. Mataró. 1999 - 1r trim. 2004	Pàg. 78
T39	Construcció (45). Mataró. 2003 - 2004	Pàg. 78
T40	Detall de les activitats incloses en el sector de la construcció. Mataró. 2003 - 2004	Pàg. 79
T41	Comerç a l'engròs (51). Mataró. 2003 - 2004	Pàg. 80
T42	Detall de les activitats incloses en el comerç a l'engròs. Mataró. 2003 - 2004	Pàg. 81
T43	Índex de vendes. Espanya. Març 2003 - març 2004	Pàg. 82
T44	Comerç al detall (52). Mataró. 2003 - 2004	Pàg. 83
T45	Detall de les activitats incloses en el sector del comerç al detall. Mataró. 2003 - 2004	Pàg. 84
T46	Indicadors de clima comercial urbà. Catalunya. 1r trimestre 2004	Pàg. 84
T47	Indicadors de clima comercial urbà. Mataró. 1r trimestre 2004	Pàg. 84
T48	Hostaleria (55). Mataró. 2003 - 2004	Pàg. 87
T49	Detall de les activitats incloses en el sector de l'hostaleria. Mataró. 2003 - 2004	Pàg. 88
T50	Percentatge d'ocupació hotelera trimestral. Mataró. 2001 - 2004	Pàg. 88
T51	Pernoctacions a l'alberg municipal. Mataró. 1999 - 2003	Pàg. 89
T52	Nombre de pernoctacions dels transeünts al Port de Mataró segons nacionalitat del patró de l'embarcació. 2001-2004	Pàg. 89
T53	Distribució de les embarcacions que han recalat al Port de Mataró segons origen del patró de les embarcacions. Gener a juny 2001 - 2004	Pàg. 89
T54	Nombre d'embarcacions amb el patró d'origen estranger que han recalat al Port de Mataró. Gener a juny 2001-2004	Pàg. 90
T55	Altres activitats empresarials (74). Mataró. 2003 - 2004	Pàg. 91
T56	Detall de les activitats incloses en altres activitats empresarials. Mataró. 2003 - 2004	Pàg. 92
T57	Educació (80). Mataró. 2003 - 2004	Pàg. 93
T58	Detall de les activitats incloses en el sector de l'educació. Mataró. 2003 - 2004	Pàg. 94
T59	Evolució de les contractacions a Mataró* i el Maresme**. 2002 - 1r trim. 2004	Pàg. 97
T60	Nombre d'expedients i treballadors afectats pels Expedients de Regulació d'Ocupació autoritzats. Mataró. 2002 - 1r trim. 2004	Pàg. 100
T61	Nombre d'expedients i treballadors afectats pels Expedients de Regulació d'Ocupació autoritzats. Maresme. 2002 - 1r trim. 2004	Pàg. 101
T62	Dades d'atur a Mataró*. 2003 - 2004	Pàg. 104

T63	El mercat laboral a Mataró* i el Maresme**. 2000 - 2004	Pàg. 107
T64	Accidents de treball segons la seva gravetat. Mataró. 1998 - 2003	Pàg. 108
T65	Distribució percentual dels accidents de treball segons la seva gravetat. Mataró. 1998 - 2003	Pàg. 108
T66	Evolució de l'índex d'autocontenció i autosuficiència. Mataró. Cens 2001	Pàg. 112
T67	Caraterització de la mobilitat laboral amb origen a Mataró per sectors d'activitat. Cens 2001	Pàg. 113
T68	Caraterització de la mobilitat laboral amb destinació Mataró per sectors d'activitat. Cens 2001	Pàg. 113
T69	Caraterització de la mobilitat laboral amb origen a Mataró per ocupació. Cens 2001	Pàg. 114
T70	Caraterització de la mobilitat laboral amb destinació Mataró per ocupació. Cens 2001	Pàg. 115
T71	Desplaçaments i mitjans de transport (%). Mataró. Cens 2001	Pàg. 115
T72	Temps de desplaçament per anar a treballar. Mataró. Cens 2001	Pàg. 116
T73	Mobilitat intracomarcal de les capitals de comarca. Cens 2001	Pàg. 116
T74	Capacitat d'atracció comarcal de les capitals de comarca. Cens 2001	Pàg. 117
T75	Intensitat Mitjana Diària (IMD) del trànsit a diferents trams de l'A2, l'A7, la C-31 i C-32. 2003	Pàg. 117
T76	Índex d'accidentalitat. 2003	Pàg. 121
T77	Total accidents i víctimes. Mataró i Maresme. 2003	Pàg. 121
T78	Nombre de cancel·lacions per estació. 2002 - 2003	Pàg. 123
T79	Evolució del nombre de viatgers segons tipologia del Mataró Bus. 1996 - 1r trim. 2004	Pàg. 124
T80	Caracterització de la població als municipis de Perfil de ciutat. Cens 2001	Pàg. 127
T81	Evolució del percentatge del nivell d'instrucció de la població de 10 i més anys als municipis de Perfil de ciutat i a la província de Barcelona. Censos 1991 - 2001	Pàg. 129
T82	Coneixement del català de la població de 2 anys i més (%). Mataró. Censos 1991 - 2001	Pàg. 129
T83	Coneixement del català de la població de 2 anys i més per grups d'edat (%). Mataró. Cens 2001	Pàg. 130
T84	Coneixement del català de la població de 10 anys i més per nivell d'instrucció (%). Mataró. Cens 2001	Pàg. 130
T85	Coneixement del català de la població de 2 anys i més per lloc d'origen (%). Mataró. Cens 2001	Pàg. 130
T86	Caracterització de les llars als municipis de Perfil de ciutat i a la província de Barcelona. Cens 2001	Pàg. 131
T87	Evolució del nombre total d'habitatges als municipis de Perfil de ciutat i a la província de Barcelona. Censos 1991 - 2001	Pàg. 132
T88	Total habitatges i habitatges buits als municipis de Perfil de ciutat i a la província de Barcelona. Cens 2001	Pàg. 133
T89	Règim de tinença de l'habitatge als municipis de Perfil de ciutat i a la província de Barcelona (%). Censos 1991-2001	Pàg. 134
T90	Percentatge d'habitatges principals de més de 110 m ² . Censos 1991 - 2001	Pàg. 134
T91	Moment de la construcció dels habitatges en els municipis de Perfil de ciutat i a la província de Barcelona (%). Cens de 2001	Pàg. 134
T92	Evolució del mercat laboral als municipis de Perfil de ciutat i a la província de Barcelona. Censos 1991 - 2001	Pàg. 135
T93	Variables utilitzades	Pàg. 138

Índex de gràfics

G1	Evolució del PIB sectorial. Espanya. 2003 - 2004	Pàg. 21
G2	Evolució del PIB sectorial. Catalunya. 2003 - 2004	Pàg. 22
G3	Evolució de l'IPC. Març 2003 - març 2004	Pàg. 24
G4	Evolució del tipus d'interès interbancari. Març 2003 - març 2004	Pàg. 24
G5	Evolució del tipus de canvi. Març 2003 - març 2004	Pàg. 24
G6	Creixement dels municipis de més de 50.000 habitants de la província de Barcelona. 1998 - 2003	Pàg. 29
G7	Diagrama d'informació local a Mataró. Període de referència 1r trim. 2004	Pàg. 30
G8	Grandària mitjana de les llars a diversos àmbits. 2001	Pàg. 35
G9	Grandària mitjana de les llars a partir de la distribució de la població per nacionalitat. Mataró. 1 de gener de 2004	Pàg. 35
G10	Distribució de les llars segons el nombre de membres (% sobre el total de llars). Cens 2001	Pàg. 35
G11	Consum domèstic i comercial de gas canalitzat. Mataró. 1992 - 2003	Pàg. 42
G12	Consum d'aigua a Mataró. 2002 - 2004	Pàg. 43
G13	Consum d'aigua segons destinació. 2001 - 1r trim. 2004	Pàg. 43
G14	Variació interanual en la matriculació de turisme i en la despesa en consum final de les famílies. Espanya. 1992 - 2004	Pàg. 44
G15	Matriculació de turismes en persones físiques. Mataró. 2001 - 2004	Pàg. 45
G16	Matriculació de turismes en empreses. Mataró. 2001 - 2004	Pàg. 45
G17	Residus generats. Mataró. 2002 - 2004	Pàg. 46
G18	Residus generats anualment per càpita. Mataró. 2002 - 2004	Pàg. 47
G19	Evolució del percentatge de reciclatge sobre el total de residus generats. Mataró. 2002 - 2004	Pàg. 47
G20	Evolució dels habitatges iniciats a Mataró. 2000 - 2003	Pàg. 51
G21	Evolució dels habitatges iniciats al Maresme. 2000 - 2003	Pàg. 51
G22	Evolució dels habitatges iniciats a Barcelona. 2000 - 2003	Pàg. 51
G23	Evolució dels habitatges iniciats a Catalunya. 2000 - 2003	Pàg. 51
G24	Habitatges iniciats per càpita durant el 2003. Catalunya base 100 (1996)	Pàg. 52
G25	Evolució del total d'habitatges iniciats per càpita. Catalunya base 100 (1996)	Pàg. 52
G26	Euribor a un any. Març 2001 - març 2004	Pàg. 53
G27	Renda mensual dels habitatges de lloguer i variació anual a diversos municipis de Catalunya. 2002 - 2003	Pàg. 54
G28	Preu mitjà dels habitatges de segona mà i variació anual a diversos municipis de Catalunya. 2002 - 2003	Pàg. 54
G29	Preu mitjà dels habitatges nous i variació anual a diversos municipis de Catalunya. 2002 - 2003	Pàg. 54
G30	Variació interanual del PIB i dels treballadors afiliats a la Seguretat Social. Espanya. 1996 - 2004	Pàg. 56
G31	Empreses i assalariats. Mataró. 2002 - 2004	Pàg. 58
G32	Autònoms. Mataró. 2002 - 2004	Pàg. 58
G33	Assalariats per empresa. Mataró. 2002 - 2004	Pàg. 58
G34	Empreses i assalariats. Catalunya. 2002 - 2004	Pàg. 59
G35	Evolució de l'increment dels assalariats. Mataró i Catalunya. 2002 - 2004	Pàg. 59
G36	Empreses i assalariats. Maresme. 2002 - 2004	Pàg. 61
G37	Autònoms. Maresme. 2002 - 2004	Pàg. 61
G38	Assalariats per empresa. Maresme. 2002 - 2004	Pàg. 61
G39	Variació del nombre de treballadors assalariats respecte el mateix trimestre de l'any anterior. Mataró (paràgrafs CCAE 93). 2003 - 2004	Pàg. 63
G40	Variació del nombre de treballadors assalariats respecte el mateix trimestre de l'any anterior. Maresme (paràgrafs CCAE 93). 2003 - 2004	Pàg. 65
G41	Percentatge d'assalariats a la indústria en els municipis majors de 50.000 habitants de la província de Barcelona. Març 2004	Pàg. 67
G42	Sol·licituds de llicències d'activitats. Mataró. 2001 - 1r trim. 2004	Pàg. 69
G43	Enquesta conjuntura sector tèxtil. Maresme. 2003 - 2004	Pàg. 74
G44	Indústria tèxtil i confecció i pel·leteria. Mataró. 2003 - 2004	Pàg. 75
G45	Assalariats per empresa. Indústria tèxtil i confecció i pel·leteria. Mataró. 2002 - 2004	Pàg. 75
G46	Variació interanual assalariats. Indústria tèxtil i confecció i pel·leteria. Mataró i Catalunya. 2002 - 2004	Pàg. 76
G47	Evolució del total de llicències d'obres. Mataró. 1r trim. 1999 - 1r trim. 2004	Pàg. 78
G48	Construcció. Mataró. 2002 - 2004	Pàg. 79
G49	Assalariats per empresa. Construcció. Mataró. 2002 - 2004	Pàg. 79
G50	Variació interanual assalariats. Construcció. Mataró i Catalunya. 2002 - 2004	Pàg. 79
G51	Comerç a l'engròs. Mataró. 2002 - 2004	Pàg. 81
G52	Assalariats per empresa. Comerç a l'engròs. 2002 - 2004	Pàg. 81
G53	Variació interanual assalariats. Comerç a l'engròs. Mataró i Catalunya. 2002 - 2004	Pàg. 81
G54	Comerç al detall. Mataró. 2002 - 2004	Pàg. 83
G55	Assalariats per empresa. Comerç al detall. Mataró. 2002 - 2004	Pàg. 83
G56	Variació interanual assalariats. Comerç al detall. Mataró i Catalunya. 2002 - 2004	Pàg. 83
G57	Indicador de clima comercial urbà. Marxa del negoci en el trimestre segons el saldo de resposta. Mataró i Catalunya. 2002 - 2004	Pàg. 85
G58	Indicador de clima comercial urbà. Expectatives per als propers sis mesos de la marxa del negoci segons saldo resposta. Mataró i Catalunya. 2002 - 2004	Pàg. 85
G59	Hostaleria. Mataró. 2002 - 2004	Pàg. 87
G60	Assalariats per empresa. Hostaleria. Mataró. 2002 - 2004	Pàg. 87
G61	Variació interanual assalariats hostaleria. Mataró i Catalunya. 2002 - 2004	Pàg. 87

G62	Percentatge d'ocupació hotelera. Mataró. 2002 - 2004	Pàg. 88
G63	Pernoctacions a l'alberg municipal. Mataró. 2000 - 2003	Pàg. 89
G64	Altres activitats empresarials. Mataró. 2002 - 2004	Pàg. 92
G65	Assalariats per empresa. Altres activitats empresarials. Mataró. 2002 - 2004	Pàg. 92
G66	Variació interanual assalariats. Altres activitats empresarials. Mataró i Catalunya. 2002 - 2004	Pàg. 92
G67	Educació. Mataró. 2002 - 2004	Pàg. 94
G68	Assalariats per empresa. Educació. Mataró. 2002 - 2004	Pàg. 94
G69	Variació interanual assalariats. Educació. Mataró i Catalunya. 2002 - 2004	Pàg. 94
G70	La contractació a Mataró* i al Maresme**. Dades reals entre 1992 i 2001, estimació 2002 i 2003, i previsió 2004	Pàg. 97
G71	Proporció de contractats primers sexe els primers trimestres. 2002 - 2004	Pàg. 98
G72	Proporció de contractats per edat els primers trimestres. 2002 - 2004	Pàg. 98
G73	Proporció de contractats per durada els primers trimestres. 2002 - 2004	Pàg. 99
G74	Proporció de contractats per sectors els primers trimestres. 2002 - 2004	Pàg. 99
G75	Traballadors afectats per ERO. Acumulat darrers 12 mesos. Mataró. 2002 - 1r trim. 2004	Pàg. 100
G76	Treballadors afectats ERO als serveis i a la indústria. Acumulat darrers 12 mesos. Mataró. 2002 - 1r trim. 2004	Pàg. 100
G77	Traballadors afectats per ERO. Acumulat 12 mesos. Acumulat darrers 12 mesos. Maresme. 2002 - 1r trim. 2004	Pàg. 101
G78	Treballadors afectats ERO als serveis i a la indústria. Acumulat darrers 12 mesos. Maresme. 2002 - 1r trim. 2004	Pàg. 101
G79	Comparació de la taxa d'atur registrat a Mataró*, Maresme**, província de Barcelona i Catalunya. 2001 - 2004	Pàg. 103
G80	Comparació entre la variació interanual de l'atur registrat. Mataró*, Maresme**, província de Barcelona i Catalunya. 2000 - 2004	Pàg. 103
G81	Diagrama de la taxa d'atur i la seva evolució a diversos municipis de la província de Barcelona. 1r trim. 2003 - 1r trim. 2004	Pàg. 103
G82	Variació d'aturats segons sexe respecte el mateix trimestre de l'any anterior. Mataró. 2002 - 1r trim. 2004	Pàg. 104
G83	Variació d'aturats segons edat respecte el mateix trimestre de l'any anterior. Mataró. 2002 - 1r trim. 2004	Pàg. 105
G84	Variació d'aturats segons sector respecte el mateix trimestre de l'any anterior. Mataró. 2002 - 1r trim. 2004	Pàg. 105
G85	Variació d'aturats segons formació respecte el mateix trimestre de l'any anterior. Mataró. 2002 - 1r trim. 2004	Pàg. 106
G86	Evolució de la sinistralitat laboral per gravetat a Mataró. 2002 - 2003	Pàg. 109
G87	Evolució de l'índex d'incidència d'accidents laborals segons àmbits territorials. 1998 -2003	Pàg. 109
G88	Autocontenció i autosuficiència als municipis de més de 50.000 habitants de la província de Barcelona. Cens 2001	Pàg. 112
G89	Trànsit de vehicles (IMD) per mes de l'any. C-60	Pàg. 117
G90	Evolució de l'indicador de nivell sonor equivalent (Leq). Mataró. 1997 - 2004	Pàg. 118
G91	Evolució de l'indicador de soroll de fons (L90). Mataró. 1997 - 2004	Pàg. 118
G92	Evolució de l'indicador de sorolls molestos (L10). Mataró. 1997 - 2005	Pàg. 118
G93	Evolució de la dinàmica (L10-L90). Mataró. 1997 - 2006	Pàg. 119
G94	Nombre d'accidents de trànsit amb víctimes. Mataró. 2001 - 2004	Pàg. 120
G95	Accidents de trànsit amb víctimes. Mataró. 1r semestre. 2003 - 2004	Pàg. 120
G96	Nombre de víctimes en accidents de trànsit. Mataró. 2001 - 2004	Pàg. 120
G97	Victimes en accidents de trànsit per lesivitat. Mataró. 1r semestre 2003 - 2004	Pàg. 121
G98	Evolució del nombre de viatgers de RENFE a Mataró. 2001 - 2003	Pàg. 123
G99	Nombre de viatgers Mataró Bus acumulats els darrers dotze mesos. 2002 - 2004	Pàg. 124
G100	Increment del nombre de viatgers del Mataró Bus. 2003 - 2004	Pàg. 124
G101	Evolució de la població als municipis de Perfil de ciutat. Censos 1991 - 2001	Pàg. 126
G102	Nivell i evolució de l'edat mitjana als municipis de perfil de ciutat. Censos 1991 - 2001	Pàg. 127
G103	Evolució de l'índex d'envelliment als municipis de Perfil de ciutat i a la província de Barcelona. Censos 1991 - 2001	Pàg. 127
G104	Evolució del percentatge de població estrangera als municipis de Perfil de ciutat i a la província de Barcelona. Censos 1991 - 2001	Pàg. 128
G105	Distribució de la població de 10 anys i més amb estudis secundaris i terciaris als municipis de Perfil de ciutat. Cens 2001	Pàg. 129
G106	Nivell i evolució de la població major de 2 anys que parla català als municipis de Perfil de ciutat. Censos 1991 - 2001	Pàg. 131
G107	Grandària mitjana de les llars als municipis de Perfil de ciutat i a la província de Barcelona. Cens 2001	Pàg. 132
G108	Variació percentual del nombre d'habitatges als municipis de Perfil de ciutat i a la província de Barcelona. Cens 1991 - 2001	Pàg. 133
G109	Relació entre la taxa d'activitat i taxa d'atur als municipis de Perfil de ciutat (població 16-64 anys). Cens 2001	Pàg. 135

Síntesi

Síntesi de la conjuntura internacional

Perspectives econòmiques a diversos països de l'OCDE per a l'any 2005

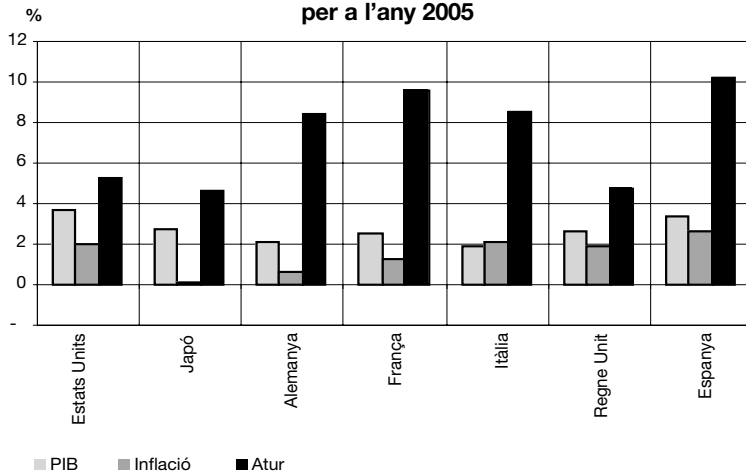

Font: : elaboració pròpia a partir de les dades de l'OCDE.

Evolució del preu del barril de petroli. 2001 - 2004

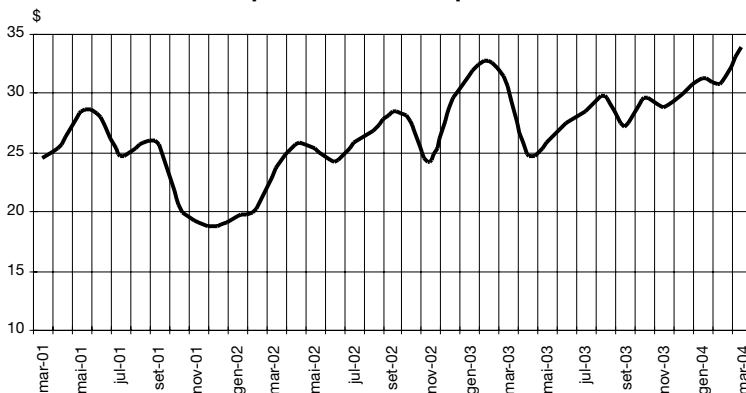

Font: web del Ministerio de Industria, Turismo y Comercio.

Tipus canvi dòlar/euro. 2001 - 2004

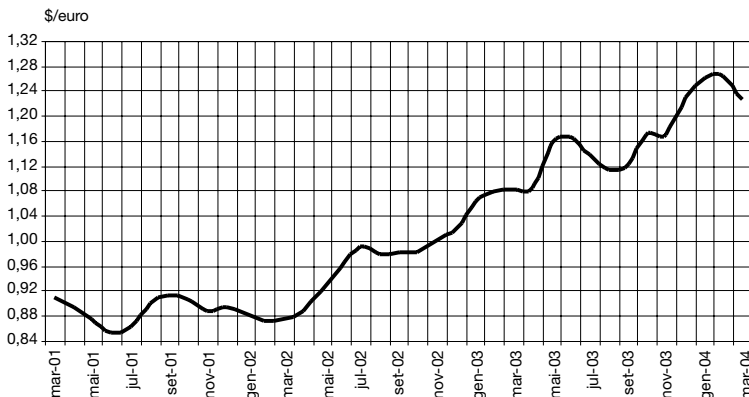

Font: web del Banco de España.

Les perspectives de l'OCDE per al 2004 i 2005 per a les principals economies del món són optimistes, tot i que hi ha una sèrie de riscos latents: les expectatives a l'alça dels tipus d'interès, els preus de les matèries primeres, el deteriorament del clima polític a l'Orient Pròxim i Mitjà, amb l'amenaça terrorista en plena vigència, i també l'excés de creixement de la Xina, que podria col·lapsar-se en cas de no frenar el ritme actual.

Una de les principals amenaces en la recuperació econòmica mundial és l'escalada de preus del barril de petroli, arribant a màxims que no es registraven des de la guerra del Golf del 1991. Aquesta alça ve motivada per l'elevada demanda mundial, que en quatre anys ha passat de 4,6 a 6,2 milions de barrils diaris, amb la influència que sobre aquest creixement ha tingut el desenvolupament de la Xina i altres països asiàtics.

La carrera baixista del dòlar enfront de l'euro, que va arribar a cotitzar a 1,29\$ per euro, ha quedat truncada per la recuperació de la moneda nord-americana a partir de la segona quinzena del mes de febrer. El futur del tipus de canvi dòlar-euro resta en l'aire. D'una banda, el dèficit comercial i pressupostari dels Estats Units pot continuar impulsant a la baixa la cotització del dòlar, mentre que, d'altra banda, el creixement més intens de l'economia nord-americana respecte de l'europea pot afeblir la moneda europea.

Síntesi de la conjuntura espanyola i catalana

Evolució del PIBpm i la demanda interna. Espanya. 2001-2004

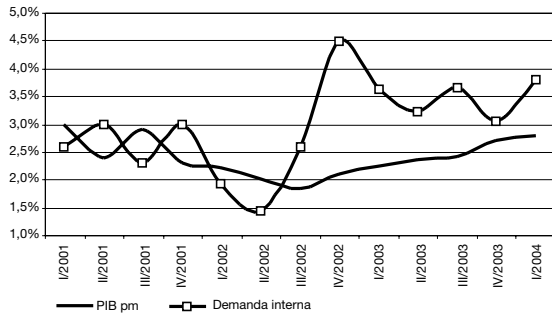

Font: web de l'Institut d'Estadística de Catalunya.

Evolució de la despesa a la llar i de la creació d'ocupació. Espanya. 2001-2004

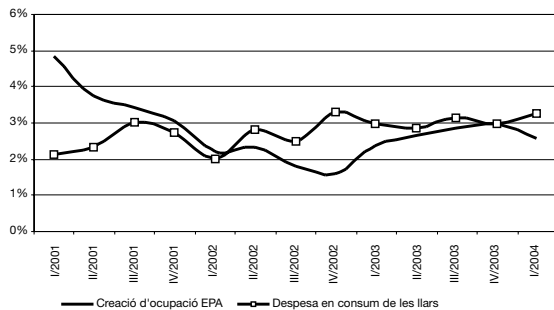

Font: web de l'Institut d'Estadística de Catalunya.

Evolució del PIBpm. Espanya i Catalunya. 2001-2004

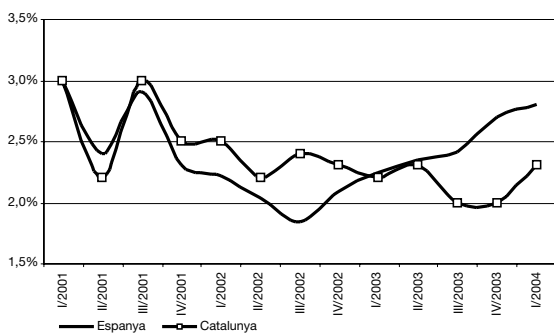

Font: web de l'Institut d'Estadística de Catalunya.

Evolució de l'IPC. Espanya i Catalunya. 2002-2004

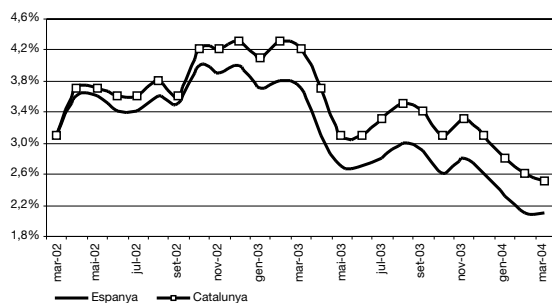

Font: web de l'Institut d'Estadística de Catalunya.

La tendència a l'alça en el creixement del PIB espanyol es basa en bona part en la demanda interna, malgrat que en els darrers trimestres presenta una tendència dubitativa. Amb tot, l'aportació de la demanda interna al creixement del PIB es consolida per sobre del 3%; de fet, en el primer trimestre de 2004, ha estat del 3,8%.

El ritme de creació d'ocupació, que es venia accelerant al llarg de 2003, s'ha trencat durant el primer trimestre de 2004. La despesa en consum a les llars, que de forma molt modesta sembla haver-se anat incrementant, oscil·la al voltant del 3%.

Mentre que a Espanya el PIB presenta una línia ascendent des del tercer trimestre de 2002, aquesta tendència no s'observa en el cas de Catalunya. Tot i així, durant el primer trimestre de 2004, amb un creixement registrat del 2,3% sembla apuntar-se una certa recuperació respecte dels dos trimestres anteriors.

La tendència inflacionista que posava en dificultats l'economia espanyola i catalana al 2002, sembla estar desapareixent. Entre març de 2003 i 2004, l'IPC espanyol s'ha reduït en 1,6 punts, i el català, en 1,7 punts. Malgrat aquesta davallada, la inflació encara se situa per sobre de l'objectiu del 2% establert pel Banc Central Europeu (BCE).

Síntesi de la conjuntura de Mataró

Quadre resum de la conjuntura a Mataró. Fins al 1r trimestre de 2004

		Signe[+]	Valor	Variació Interanual	Període
Demografia	Població		115.238	2,0%	31 març 2004
	Edat mitjana		39,08	0,03 anys	1 gener 2004
	Esperança de vida		80,42	0,09 anys	1 gener 2004
	Taxa bruta natalitat		11,35‰	0,79 p.m.	2003
	Taxa bruta mortalitat		7,41‰	0,06 p.m.	2003
	Taxa altes		53,20‰	4,16 p.m.	2003
	Taxa baixes		32,77‰	4,34 p.m.	2003
Consum	Aigua (domèstic) ^{1, 2}		5.174.204	4,0%	1r trim. 2004
	Electricitat (Baixa Ten.<=15 Kw) ^{1,2}		187.398.836	7,0%	1r sem. 2004
	Gas (domèstic) ¹		181.659	-2,0%	2003
	Matriculació turismes ²		4.382	6,3%	1r trim. 2004
	Residus generats ²		65.264.013	7,8%	1r trim. 2004
Habitatge	Habit. unifam. inic. ²		44	-26,7%	1r trim. 2004
	Habit. plurifam. inic. ²		1.060	18,8%	1r trim. 2004
	Preu m ² construït (euros)	-	2.301	28,0%	2003
Activitat	IAE	-	10.331	-0,2%	1r trim. 2004
	Nombre d'empreses	+	4.065	0,7%	1r trim. 2004
	Obres menors ²	+	274	10,0%	1r trim. 2004
	Obres majors ²	+	301	9,5%	1r trim. 2004
	Llic. activ. sol·licitades ²	-	650	-0,3%	1r trim. 2004
R+D	Patents ⁸	-	0,70	-21,7%	1r trim. 2004
	Articles publicats ^{8,9}	-	0,44	-45,6%	1r trim. 2004
Hostaleria i turisme	Ocupació hotelera ³	+	56,1%	1,60 pp	1r trim. 2004
	Pernoctacions a l'alberg municipal ²	+	4.701	5,6%	2003
	Pernoctacions al Port de Mataró ²	-	870	-6,3%	2n trim. 2004
Ocupació	Assalariats	+	31.583	0,3%	1r trim. 2004
	Autònoms	+	8.834	1,5%	1r trim. 2004
	Contractes ^{2,7}	-	29.328	-3,6%	1r trim. 2004
	Treb. afectats ERO ²	-	378	297,9%	1r trim. 2004
	Atur registrat	-	4.368	9,9%	1r trim. 2004
	Taxa d'atur registrat	-	7,12%	0,64 pp	1r trim. 2004
	Accidents laborals ⁴	+	58,3	-6,5%	2003
Transport	Autobús urbà ²	+	4.915.987	9,0%	1r trim. 2004
	RENFE viatgers Mataró ²	+	2.340.978	24,6%	2003
	IMD Autopista C-32 ³	+	51.597	5,6%	2003
	IMD Autovia C-60 ³	+	42.781	2,6%	2003
	Seguretat viària ⁵	-	7,2	3,0%	2n trim. 2004
Recollida selectiva i vectors ambientals	Vidre recollit selectivament ²	+	1.096.160	4,5%	1r trim. 2004
	Paper recollit selectivament ²	+	2.576.940	15,4%	1r trim. 2004
ambientals	Entrada vehicles deixalleria ²	+	26.969	10,4%	1r trim. 2004
	Envasos recollits selectivament ²	+	783.440	27,6%	1r trim. 2004
	Piles recollides selectivament ²	+	9.710	10,2%	1r trim. 2004
	Qualitat de les platges ⁶	+	4,92	0,05	2003
	Soroll a la xarxa viària	+	72,05	-0,39 dBA	2004

[+] El signe positiu (+) indica una evolució favorable de la variable, i el signe negatiu (-), desfavorable.

1 Variables altament afectades per factors externs, climàtics, mesures d'estalvi...

2 Variació interanual entre l'acumulat dels darrers dotze mesos.

3 Variació interanual sobre la mitjana dels darrers dotze mesos.

4 Accidents laborals cada 1.000 assalariats.

5 Accidents a la xarxa viària de Mataró cada 1.000 vehicles.

6 Puntuació d'1 a 5 punts.

7 Dada estimada.

8 Nombre de patents cada 10.000 habitants.

9 Articles publicats en publicacions científiques d'àmbit internacional en matèria de medicina.

L'economia espanyola i catalana mostren uns primers indicis de la seva recuperació, però la incertesa en què es mou el panorama internacional fa necessari prendre amb molta cautela aquesta esperada recuperació. Les dades que conformen la taula resum sobre la situació conjuntural en què es troba la ciutat mostren un panorama menys favorable. L'àmbit del mercat de treball és el que recull d'una forma més clara les dificultats que està travessant l'economia mataronina, ja que mentre l'atur registrat a la ciutat ha crescut en el darrer any un 9,9%, a Catalunya l'increment de desocupats registrats ha estat de només un 0,7%, i a l'Estat espanyol, de tan sols un 1,4%. Un altre exemple el tenim en els assalariats, que a Mataró pràcticament no s'ha modificat en el darrer any (0,25%), mentre que a Catalunya registra un creixement del 2,1%. Només l'apartat demogràfic és el més dinàmic de la ciutat, amb un creixement del 2% i un nombre total d'habitants a la ciutat per sobre dels 115.000.

Mataró i els seus principals sectors d'activitat

		Total Mataró març 2003	Total Mataró març 2004	Diferència	Increment
	Nombre assalariats	31.503	31.583	80	0,25%
	Nombre empreses	4.038	4.065	27	0,67%
	Nombre autònoms	8.702	8.834	132	1,52%
	N. assal. / N. emp.	7,80	7,77	-0,03	-0,41%
Pes dels sectors respecte del total de Mataró					
Indústria tèxtil i de la confecció	Nombre assalariats	20,06%	17,32%	-2,74 pp	-13,65%
	Nombre empreses	19,12%	17,22%	-1,90 pp	-9,93%
	Nombre autònoms	13,43%	12,37%	-1,06 pp	-7,90%
Construcció*	Nombre assalariats	8,09%	8,50%	0,41 pp	5,03%
	Nombre empreses	12,85%	13,48%	0,63 pp	4,89%
	Nombre autònoms	15,63%	16,38%	0,75 pp	4,81%
Comerç a l'engròs	Nombre assalariats	6,86%	7,06%	0,20 pp	2,89%
	Nombre empreses	7,58%	7,45%	-0,12 pp	-1,64%
	Nombre autònoms	5,26%	5,31%	0,05 pp	0,87%
Comerç al detall	Nombre assalariats	9,19%	9,20%	0,01 pp	0,06%
	Nombre empreses	16,25%	15,84%	-0,40 pp	-2,48%
	Nombre autònoms	20,54%	20,19%	-0,34 pp	-1,66%
Hostaleria	Nombre assalariats	3,76%	3,65%	-0,11 pp	-2,94%
	Nombre empreses	6,12%	6,49%	0,38 pp	6,17%
	Nombre autònoms	7,64%	7,72%	0,08 pp	1,02%
Educació i investigació	Nombre assalariats	6,67%	7,37%	0,71 pp	10,58%
	Nombre empreses	6,66%	6,94%	0,28 pp	4,14%
	Nombre autònoms	5,06%	5,50%	0,45 pp	8,80%
Altres activitats empresarials	Nombre assalariats	5,17%	5,38%	0,21 pp	4,16%
	Nombre empreses	2,11%	2,09%	-0,01 pp	-0,66%
	Nombre autònoms	1,15%	1,13%	-0,02 pp	-1,49%

*S'hi inclouen els instal·ladors.
Nota: pp vol dir punts percentuals.

Pel que fa a la distribució dels assalariats per sectors a la ciutat, la indústria tèxtil i de la confecció és el que ocupa més persones a la ciutat: el 17,3% dels assalariats de la ciutat treballen en aquest sector. Aquesta especialització de Mataró en el sector del tèxtil s'està reduint, fet que s'ha agreujat en el darrer any amb el tancament d'algunes empreses històriques de la ciutat. Cal tenir present que és a partir de l'1 de gener de 2005 quan es produirà la liberalització comercial pràcticament total del sector, fet que pot dificultar encara més la situació de part del sector tèxtil de Mataró i, per extensió, de l'economia de la ciutat. La resta dels principals sectors econòmics de la ciutat presenten, en el seu conjunt, una recuperació respecte de les pèrdues d'assalariats sofertes durant els dos darrers anys anteriors.

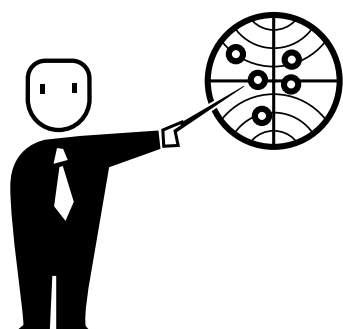

Conjuntura socioeconòmica

Situació general, economia internacional,
Espanya i Catalunya
Altres indicadors macroeconòmics

S'evidencien símptomes favorables de recuperació econòmica a nivell mundial. Diferents factors de risc, però, posen en perill la continuïtat d'aquesta recuperació.

Fonts utilitzades: El País, La Vanguardia, Cinco Días, Expansión, Avui i El Punt, diversos articles (2004); Web de l'Institut d'Estadística de Catalunya; Enquesta de població Activa (EPA); Boletín Económico y Estadístico del Banco de España, diversos períodes (2004); Nota de Conjuntura Econòmica, diversos períodes (2004); Perspectiva econòmica de Catalunya, diversos períodes (2004). Caixa de Catalunya, informe sobre la Conjuntura Econòmica, diversos períodes (2004); La Caixa, informe mensual, diversos períodes (2004); BBVA, Situació Catalunya, diversos períodes (2004).

Situació general, conjuntura internacional, Espanya i Catalunya

Conjuntura internacional (visió general)

A finals del primer trimestre, les perspectives econòmiques mundials han experimentat una millora notable empeses pel ritme de creixement dels EUA, la Xina i el Japó. A més, a l'Amèrica Llatina continua la recuperació de l'activitat, mentre que a la zona euro les perspectives, si bé no són tan optimistes, també són prou positives. Tot i això, existeixen tot un seguit de factors de risc que no tan sols poden aturar el procés de recuperació, sinó que fins i tot poden arribar a capgirar-lo.

Bones expectatives de recuperació econòmica amenaçades per diferents perills Entre els perills que cal esmentar trobem: en primer lloc, l'alça dels preus de les matèries primeres i, en particular, del petroli que ha arribat a assolir nivells històrics¹; en segon lloc, l'accentuació dels desequilibris exteriors i de les finances públiques dels EUA amb un extraordinari endeutament exterior i un empitjorament de la situació financera de les llars i del sector públic, que actuen com a llast, no tan sols per als EUA sinó per a la resta del món. A més, el deteriorament del dèficit exterior pot comportar una depreciació del dòlar que podria afectar els mercats financers internacionals.

Així mateix, en tercer lloc, existeix un risc evident d'escalfament de l'economia xinesa com a conseqüència del seu ritme de creixement, el qual està generant tensions en la demanda mundial de matèries primeres, posa en perill la capacitat del sistema financer per l'excés d'ús del crèdit i perquè una aturada sobtada de l'economia xinesa tindria greus conseqüències sobre la recuperació de les altres economies asiàtiques, de la dels EUA i en els comptes de resultats de moltes multinacionals. Per últim, la situació geopolítica mundial, amb la invasió d'Iraq irresolta, l'agreujament de la situació a l'Orient Mitjà i l'amenaça terrorista caldria englobar-les en el marc d'un deteriorament generalitzat de les relacions internacionals i d'un inestable equilibri entre les circumstàncies geopolítiques.

Factors polítics i socials incideixen fortament sobre la conjuntura econòmica Aquests factors conjunturals que afecten l'economia mundial no es poden desvincular de la forma com s'està definint l'actual procés de globalització, que estimula el consum de les economies centrals²; contribueix a externalitzar els costos de les estratègies de producció i obtenció de les matèries primeres cap als països en vies de desenvolupament i de les seves comunitats locals, i consolida estratègies de deslocalització empresarial que permeten superar les restriccions socials, laborals i mediambientals, dotant de major força a les direccions per introduir canvis unilaterals en el procés de treball i producció³.

En l'actual marc de la conjuntura internacional, l'OCDE preveu un creixement per al 2004 del 4,7% als EUA, d'un 3% al Japó i d'1,6% a l'àrea de l'euro. Per al conjunt dels països que integren aquesta organització preveu un avenç del 3,4%, amb una inflació de l'1,7% i una notable expansió del comerç internacional del 8,6%.

En el cas espanyol i català no hi ha variació pel que fa als factors que estimulen el seu creixement: consum i inversió en sectors de baix valor afegit, principalment construcció. Aquesta excessiva dependència ha estat denunciada per diferents institucions, ja que tendeix a afegir molt poc a l'augment de l'estoc de capital productiu per treballador i afebleix la inversió productiva.

¹ El preu del petroli s'ha enfilat fins assolir els 39\$ en el tipus Brent.

² Diferents analistes comencen a advertir sobre el mimetisme en els hàbits de consum de parts cada cop més importants de la societat xinesa. És evident que les crítiques no s'adrecen a la millora del seu nivell de vida, sinó a les conseqüències socials, ambientals i econòmiques que té seguir les pautes de consum occidentals.

³ Un dels casos més paradigmàtics és la possible acceptació per part de la DGB alemanya de la suspensió de bona part dels acords de bona part dels acords de 35 hores setmanals. Uns acords sobre reducció de la jornada laboral que no es plantejaven, com alguns analistes assenyalen, com a mecanisme de creació d'ocupació, sinó de millora de la qualitat de vida a través de disposar de més temps lliure.

Conjuntura econòmica per àmbits geogràfics

Els indicadors conjunturals dels EUA mostren un panorama alcista, si bé aquest depèn fortament dels estímuls monetaris i, en especial, dels estímuls fiscals. Així, el ritme de creixement intertrimestral anualitzat ha assolit un 4,4%, per sobre del 4,1% del darrer trimestre de 2003. A banda de l'acceleració en la despesa de consum personal, l'altre factor que ha permès assolir aquest resultat ha estat una accentuació del creixement de la despesa pública militar.

Recuperació dels EUA, però amb les amenaces del dèficit fiscal i exterior Els analistes expressen els seus dubtes sobre la fermesa del consum als EUA, si com és probable finalitza l'etapa de rebaixes fiscals que han permès generar la idea d'un creixement de la renda disponible, sense que hagi millorat perceptiblement la situació del mercat laboral⁴ ("jobless recovery") i amb uns salaris que se situen per al conjunt de treballadors un 3% per sota del que hauria de ser en una recuperació ordinària. En aquest context, la FED ha apuntat l'elevat risc de fallida de les empreses parapúbliques hipotecàries encarregades de la gestió de les hipoteques pel seu elevat endeutament. En aquests moments, el deute de les llars nord-americanes se situa en els 9,7 bilions de dòlars, dels quals prop de 7 bilions són deute hipotecari. La incapacitat per crear llocs de treball està llasant el conjunt de les expectatives sobre el futur de l'economia europea i mundial, atès el paper protagonista del consumidor nord-americà en el creixement de la demanda del país i del conjunt del món.

L'altre greu problema és l'elevat dèficit comercial, malgrat la depreciació del dòlar, que al març va arribar als 131.540 milions de dòlars, una xifra un 8,2% superior a la del mateix període de 2003.

Pel que fa a l'economia japonesa, després de l'important avenç del PIB durant el quart trimestre de 2003 (del 6,4% en termes anualitzats), l'increment del primer trimestre es manté en la mateixa línia, amb un 1,4% intertrimestral, equivalent a una taxa anualitzada del 5,6%, fet que sembla confirmar la seva entrada en una etapa de recuperació. Tot i aquesta situació, persisteix la deflació, amb una caiguda del deflactor del PIB del 2,6%.

Els principals impulsors de la millora de l'economia japonesa han estat la demanda privada (consum i inversió) i el sector exterior, aquest últim molt dependent de les exportacions a la Xina i als EUA. Tanmateix, malgrat la millora, aquesta no acaba de traslla-

dar-se de forma clara al mercat laboral i la taxa d'atur es troba en el 4,7% de la població activa, un taxa elevada tenint en compte els nivells d'atur tan baixos que tradicionalment es registraven el Japó abans de la crisi asiàtica de 1997.

La zona euro no acaba d'arrencar degut al feble creixement d'Alemanya A la zona euro les coses no marxen tan bé com a la resta de grans àrees econòmiques. Malgrat que les darreres perspectives de creixement de la Comissió Europea són prou encoratjadores (augment de l'1,7% per al 2004 i del 2,3% per al 2005), diferents factors constitueixen una amenaça perquè aquestes previsions s'acabin complint. El principal problema són les dificultats de creixement d'Alemanya, que arrossega a la resta de l'àrea cap a taxes modestes de creixement. A més, França i Itàlia tampoc presenten avenços massa destacats com per poder dinamitzar el conjunt de l'àrea.

En aquest context d'atonía dels països del nucli central de l'àrea, els atemptats de l'11-M a Madrid van afegir efectes negatius sobre els indicadors de confiança de les llars i de les empreses, i sobre l'activitat econòmica, amb pèrdua d'impuls del consum i la inversió. Uns atemptats als quals se'ls han anat afegint altres fets polítics que també han incidit sobre la conjuntura econòmica: entre aquests, caldria destacar la dimissió del president del Bundesbank acusat de corrupció i l'inici de processos de reforma dels Estats del benestar a França, Alemanya i Itàlia, encara que amb diferents graus i intensitats.

⁴ Les raons que es donen per explicar el fenomen de la "recuperació sense ocupació" són l'accentuació de la pèrdua secular d'ocupació industrial, l'acceleració del procés de deslocalització, la inversió en béns d'equipaments en detriment de l'efectuada en mà d'obra, el creixement de la productivitat aparent del treball i els dubtes sobre les xifres de productivitat i creixement del PIB nord-americà.

Així mateix, cal destacar que una de les principals raons de la manca de confiança de les llars europees, que es manifesta en baixos nivells de consum, es deguda a la feblesa dels registres de creació d'ocupació a l'àrea de l'euro, que ha passat d'un ritme de creixement del 2,2% l'any 2000, al 0% al 2003 i a una modesta previsió del 0,3% per al 2004. Espanya en seria l'excepció, ja que manté un ritme de creació d'ocupació relativament elevat (2,1% per al 2004 i 2,3% per al 2005, segons previsions de la Comissió), si bé les dades relatives a l'estiu mostren l'inici del fre a la construcció i una campanya d'estiu no excessivament bona.

Probable reforma del Pacte d'Estabilitat

Per últim, destacar que la Comissió ha iniciat un profund procés de reforma dels criteris del Pacte d'Estabilitat perquè cada cop són més els països de l'àrea que superen el dèficit públic del 3%⁵. Així, si al març n'hi havia sis, de països, a l'agost ja n'eren onze. Si França -amb el 4,1% del PIB al 2003- i Alemanya -amb el 3,9%- han centrat l'atenció política i econòmica, ara allò que comença a preocupar és la situació italiana, ja que el dèficit italià s'estima en el 2,4% del PIB per al 2003 i es preveu que aquest any se situï entre el 3,2% i el 4%. Els anuncis del primer ministre italià, emmarcats en el context de les futures eleccions italianes, d'importants rebaixes fiscals, tot mantenint la despesa social i augmentant la dedicada a infraestructures, fa que aquest escenari sigui molt més que probable.

Les previsions econòmiques de les principals institucions internacionals i del país preveuen l'inici d'un procés gradual de creixement de l'economia alemanya que li permetria abandonar la recessió. Així, s'hi preveuen avenços entre l'1,1% de l'OCDE i l'1,6% del FMI. Els diferents organismes i instituts no es posen d'acord sobre si aquest ritme de creixement es mantindrà durant el 2005 o bé si serà superior.

Tot i això, l'augment de l'atur al mes de març ha enrarit el clima d'optimisme sobre la millora econòmica, ja que de mantenir-se aquesta situació es limitarà la recuperació del consum privat i, per tant, el relleu que els components de la demanda interna haurien de fer a les exportacions com a motor del creixement s'ajornaria. A més, en un context de dèficit pressupostari, les possibilitats d'augmentar la despesa pública semblen minses.

L'economia francesa, a l'igual que l'alemanya, es preveu que enguany assoleixi registres de creixement positius. Així, les previ-

sions de la CE pronostiquen uns increments de l'1,7% i l'1,8% per al 2004 i el 2005. Els factors principals d'aquesta recuperació són l'avenç del consum privat -enguany, al voltant de l'1,7%- i de la inversió, a la qual aquest any se li augura una important millora. Des del punt de vista dels indicadors d'oferta, l'indicador sintètic de la indústria manufacturera ha continuat mostrant saldos força favorables, amb 104 punts al maig. La dada més negativa continua sent la relativa al mercat de treball, ja que la taxa d'atur s'ha mantingut estable en el 9,8% de la població activa.

Itàlia, a l'igual que Alemanya i França, sembla haver entrat en una dinàmica de creixement moderat. Així, segons les previsions de les principals institucions internacionals, el PIB italià se situaria al 2004 al voltant de l'1%. Es preveu que la inversió, de forma més progressiva que el consum de les llars, abandoni enguany els registres negatius per arribar al 3,3% el 2005, segons la Comissió Europea.

L'increment del preus de consum el primer trimestre s'ha mantingut estable, al voltant del 2,3% interanual, destacant entre aquelles components que més s'han elevat les relacionades amb el turisme i l'oci. Pel que fa al mercat de treball, la taxa d'atur s'ha situat en un 8,5% de la població activa.

Per últim, la conjuntura econòmica del Regne Unit ve marcada pel manteniment del ritme de creixement. Així, el darrer trimestre de 2003, el creixement era d'un 0,9%, taxa que en termes interanuals es tradueix en un 2,7%.

⁵ La proposta de reforma del PEC es basa en tres idees principals. En primer lloc, s'aplicarà amb tot rigor en el decurs de tot el cicle econòmic i no any a any; no tan sols en moments en què hi hagi dèficit, sinó també en temps de bonança, per evitar rebaixes fiscals electoralistes i despeses excessives. En segon lloc, les regles s'aplicaran tenint en compte les circumstàncies particulars de cada país (nivell d'endeutament, sosteniment de les pensions, situació de les infraestructures o del desenvolupament de la societat de la informació, etc.) i es fixaran diferents objectius i límits temporals per tal d'aconseguir l'equilibri pressupostari; per últim, una recessió superior al 2% no serà l'única circumstància excepcional que suspèn el límit de dèficit, sinó també un perllongat període d'estancament.

L'economia britànica pràcticament no ha sofert els efectes de la desaceleració viscuda en els darrers anys; tanmateix, les bases sobre les quals ha apuntalat el seu creixement són febles, atès l'excessiu protagonisme del consum privat i de la construcció. Pel que fa al primer trimestre de l'any, cal destacar la pèrdua de dinamisme de la producció industrial, mentre que les condicions del mercat de treball milloren (taxa d'atur del 4,7% de la població activa) i els preus de consum es mantenen moderats (taxa de l'1,2% interanual).

Paga la pena de destacar que el dèficit públic britànic no compliria de cap de les maneres els requeriments del Pla d'Estabilitat; i, tanmateix, no sembla estar afectant a la seva marxa econòmica i a la del mercat laboral.

TAULA 1. Perspectives econòmiques de l'OCDE

	2003	2004	2005
PIB ⁽¹⁾			
Estats Units	3,1	4,7	3,7
Japó	2,7	3,0	2,8
Alemanya	-0,1	1,1	2,1
França	0,5	2,0	2,6
Itàlia	0,4	0,9	1,9
Regne Unit	2,2	3,1	2,7
Espanya	2,4	2,9	3,3
Zona de l'euro	0,5	1,6	2,4
Inflació ⁽²⁾			
Estats Units	2,3	2,3	2,0
Japó	-0,3	-0,2	0,1
Alemanya	1,0	1,1	0,6
França	2,2	1,9	1,3
Itàlia	2,8	2,2	2,1
Regne Unit	1,4	1,4	1,9
Espanya	3,1	2,3	2,6
Zona euro	2,1	1,7	1,4
Taxa d'atur ⁽³⁾			
Estats Units	6,0	5,5	5,2
Japó	5,3	5,0	4,6
Alemanya	8,9	9,1	8,8
França	9,7	9,9	9,6
Itàlia	8,8	8,6	8,5
Regne Unit	5,0	4,8	4,8
Espanya	11,3	10,9	10,2
Zona euro	8,8	8,8	8,5

(1) Taxes percentuals de variació en termes reals.

(2) Taxes percentuals de variació del deflactor del PIB a l'OCDE.

(3) Percentatge de població activa.

Font: *Econòmic Outlook* núm. 75 de l'OCDE.

Espanya

Bon ritme de creixement de l'economia espanyola, malgrat els dubtes que genera el seu model de desenvolupament

D'acord amb les dades de la Comptabilitat Nacional Trimestral (CNTR), l'economia espanyola ha crescut un 2,8% durant el primer trimestre, impulsada sobretot pel consum -privat i públic-, i per la inversió en el sector de la construcció. Aquesta taxa suposa el manteniment de la tendència de suau acceleració iniciada després d'assolir-se el mínim del minicicle d'alentiment viscut -amb un 1,8%- en el tercer trimestre del 2002. Paga la pena de destacar que ni el moment d'expansió ni el de creixement més contingut han estat aprofitats per modificar les bases del creixement, per tal que la inversió productiva i les exportacions prenguessin el relleu al consum i la inversió en la construcció.

Les previsions de Caixa Catalunya situen el ritme de creixement del PIB espanyol en el 3,1% per al període abril-juny de 2004, el més elevat des del tercer trimestre de 2001, quan va assolir-se un registre idèntic. Com en mesos anteriors, les components que l'explicarien continuarien essent les mateixes.

El consum privat de les llars ha registrat un suau increment, fet que reflecteix la situació del mercat laboral. En aquest context, els atemptats de l'11-M a Madrid, tot i la seva cruessa, no semblen haver afectat amb intensitat la confiança dels consumidors, tot i que puguin haver tingut efectes força més visibles en el turisme estranger.

A l'hora de parlar de consum, paga la pena destacar que el deute familiar supera ja el mig bilió d'euros (507.585 milions), el doble que el 1998, segons dades del Banc d'Espanya. La gran majoria d'aquest deute el conformen préstecs a llarg termini, que són emprats per a l'adquisició d'habitatges. Diem això perquè el crèdit hipotecari representa més del 80% d'aquesta quantitat, amb 418.191 milions. En aquest context, el governador del Banc d'Espanya ha tornat a insistir en la necessitat que les famílies moderin el seu endeutament i que comptin amb un marge suficient d'estalvis en cas d'una pujada dels tipus d'interès.

Pel que fa a la **despesa pública**, tot i haver-se moderat lleugerament, continua en un creixement significatiu, superior al 4,5%. En qualsevol cas, sembla probable que la despesa pública segueixi una tendència cap a la moderació durant els propers exercicis. Segons previsions de Caixa de Catalunya, s'espera una lleugera moderació fins al 4,3% per al 2004, que podria continuar fins al 3,8% al 2005.

Pel que fa a les exportacions i la inversió productiva, el ritme de creixement està essent més lent del que es preveia i no s'esperen millores massa rellevants en el decurs de 2004.

L'augment de la producció **industrial** ha semblat seguir, al llarg del primer trimestre de 2004, una tendència de recuperació del dinamisme iniciada l'octubre de l'any passat i només interrompuda al gener de 2004. La dada de l'abril, però, assenyala -amb un creixement modest de l'1% interanual- la feblesa d'aquesta tendència. Per la seva banda, l'indicador de confiança dels empresaris presenta una lleugera millora, tot i seguir en registres negatius (-1 punt durant els mesos d'abril i maig).

L'excessiu pes de la construcció en el creixement genera problemes a les famílies, al teixit productiu i de sostenibilitat

La **construcció** es va mantenir l'any 2003 al capdavant del dinamisme de l'activitat econòmica espanyola, amb una producció valorada, segons les dades publicades pel Ministeri de Foment, en 131.300 milions d'euros, i equivalent al 17,7% del PIB i al 59,4% de la inversió de capital fix. Unes dades

que es van traslladar al mercat de treball, ja que el sector ocupa a gairebé 2 milions de persones; és a dir, l'11,9% de la població ocupada espanyola. El notable dinamisme de l'activitat constructora, amb 636.000 nous habitatges visats el 2003, es va veure afavorit, com destaca Caixa Catalunya, pel manteniment d'un nivell baix dels tipus d'interès, l'alça de la demanda dels no residents⁶ i dels immigrants i per la continuïtat de l'atractiu de l'habitatge com a actiu refugi⁷.

Interrogants de futur sobre el model turístic espanyol

Pel que fa al sector serveis, el sector turístic va experimentar una davallada sobtada durant els mesos de març i abril, molt probablement relacionada amb els atemptats a Madrid de l'11 de març. La situació en mesos següents va normalitzar-se. Així, els resultats disponibles de la trajectòria dels indicadors del sector turístic i del transport enguany han estat positius, atesa la proliferació d'ofertes de baix preu de vols i paquets turístics en temporada baixa per tal de minimitzar l'efecte estacional característic del sector. No obstant això, avançant informació de mesos posteriors, enguany, les dades del sector no han estat gaire positives, fet que ha portat a parlar de l'esgotament del model de "sol i platja" i de la necessària reconversió del sector de l'hostaleria.

Per la seva banda, el comerç espanyol ha mantingut registres d'avenç positius en un context europeu de cert dinamisme.

⁶ D'acord amb un recent informe de La Caixa, el sector immobiliari concentra gran part de l'interès dels inversors estrangers a Espanya. Un 40,5% de tota la inversió forana directa l'any 2003 va dirigir-se cap a aquesta activitat. Contrasta aquesta evolució respecte de la inversió estrangera en empreses, que des del 2000 s'ha desplomat. Així, el capital destinat a les societats ha passat de nivells lleugerament superiors al 6% del PIB al 2000 fins a valors pròxims a l'1,4% al 2003. Aquesta concentració de la inversió, ja no tan sols nacional, en la construcció és el que ha dut a l'exgovernador del Banc d'Espanya, Luis Ángel Rojo, a denunciar els problemes que per a la productivitat té la retirada de recursos a sectors amb major capacitat de dinamisme que el de la construcció.

⁷ L'actual model de creixement orientat cap a la construcció no tan sols provoca problemes relatius a l'excés d'endeutament de les famílies i la desviació de recursos productius, sinó que també està tenint un important cost en termes de sostenibilitat social, ambiental i ecològica per l'efecte que el model de segones residències està tenint. Recordem que les segones residències representen més del 50% de la demanda a la costa i a zones de muntanya. Així, en un recent estudi sobre els pobles de la Vall d'Aneu, l'actual Secretari de Planificació Territorial, Oriol Nel-lo, hi destacava, entre les seves conclusions, que el model de segona residència no servia per a fixar població, ja que per cada nou habitant resident guanyat s'havien arribat a construir 25 nous habitatges, amb una ocupació mitjana inferior al mes. Els problemes de mobilitat, el malbaratament de recursos naturals, els efectes sobre la cohesió social, etc. han estat elements que han portat a la Comissió d'Urbanisme de la Generalitat de Catalunya a establir la prohibició de construir a les zones no urbanes del litoral català en una franja mínima de 500 metres i a establir moratòries constructives en alguns punts al març d'enguany. Tot i això, existeix una forta pressió per part del sector i dels ajuntaments que veuen en les plusvàlues que genera la construcció el seu principal sistema de finançament.

me exportador, però de debilitat de la demanda interna i com a conseqüència de les compres a l'exterior. Un dinamisme de les importacions més intens que el de les exportacions (4,9% i 3,6% -respectivament-) que expliquen l'augment dels dèficit comercial del 9%, fins als 3.510,9 milions d'euros. En termes reals, el diferencial en el ritme de creixement dels fluxos comercials s'ha accentuat, ja que la davallada de les importacions ha estat més accentuada que la dels preus de les exportacions.

interanual, per sota del 3,1% dels primers dos mesos de l'any, tot i que ha permès assolir un nou rècord de 16.894.920 treballadors ocupats. La taxa d'atur s'ha situat a finals del primer trimestre en el 9,2% de la població activa.

GRÀFIC 1. Evolució del PIB sectorial. Espanya. 2003 - 2004

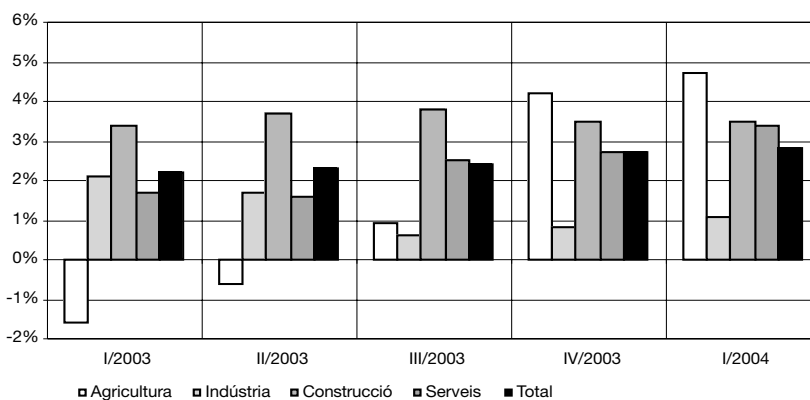

Font: web de l'IDESCAT.

Pel que fa als preus, la trajectòria baixista de l'IPC iniciada el passat mes de desembre s'ha mantingut durant el mes de febrer de 2004, mes en el qual els preus de consum han registrat un avenç nul respecte del gener, que ha permès una millora de dues dècimes de la taxa interanual fins a situar-la en el 2,1%, la més baixa des del febrer de 1999. El comportament intermensual s'explica per la contenció dels preus dels grups d'alimentació i begudes no alcohòliques, vestit i calçat, medicina i comunicacions, que ha compensat l'alça dels preus dels grups de transport i d'hotels, cafès i restaurants. La inflació subjacent s'ha estabilitzat en el 2,3%.

Les xifres de creació d'ocupació continuen essent bones, però no tant per la seva qualitat

Els indicadors conjunturals de l'evolució del mercat de treball han confirmat la continuïtat del dinamisme en termes de creació d'ocupació, però a un ritme lleugerament més moderat que podria reflectir en part el clima inicial de preocupació generat pels atemptats de l'11-M. L'afiliació a la Seguretat Social ha registrat un creixement del 2,7%

Una evolució quantitativa que no amaga, com ha posat de manifest un recent estudi de Caixa de Catalunya, que en els darrers quatre anys -des del 2000 fins al 2003-, tot i les modificacions del cicle econòmic, el tret fonamental és l'excessiu pes de la construcció i dels sectors de menys valor afegit en la creació de nova ocupació i l'escàs pes o, fins i tot, reducció del nombre d'afiliats en aquells sectors més productius. Aquesta situació ha reduït el valor de la productivitat aparent del treball en el conjunt de l'economia espanyola i resulta difícil de mantenir en el temps, ja que justament la creació de l'ocupació es basa en un sector de baix valor afegit i productivitat aparent del treball, propera la mitjana o per sota de la del conjunt de l'economia.

Catalunya

L'economia catalana va tancar l'any 2003 amb un creixement mitjà del PIB del 2,1%, per sota del 2,3% de 2002, registre mínim des de l'inici de l'expansió del 1994. Caixa de Catalunya preveu per al 2004 un augment del PIB català del 2,6%, en el context de la nova recuperació de l'economia mundial i, en especial, el creixement més intens que el de l'any passat a l'àrea de l'euro.

En els darrers anys, l'economia catalana ha canviat les bases del seu creixement, centrant-se en el consum i la construcció

Com en el cas d'Espanya, el model de creixement de l'economia catalana es fonamenta en la despesa del consum (2,9% la de les llars i el 3,8% la del sector públic) i en la inversió en construcció (4%), mentre que l'efectuada en béns d'equipament (0,9%) i les exportacions (4,7%) presentarien caigudes molt importants en relació amb els forts avenços dels anys 1997-2000 (6,5% de mitjana per a la inversió productiva i 11,2% per a les vendes internacionals de béns i serveis). Els anys 1997-2000 van ser anys de transició, marcats per la progressiva substitució d'un model basat en un baix consum, un elevat estalvi, una forta inversió i un intens creixement de les exportacions vers el tradicional model de forts avenços del consum i de la construcció, en detriment dels elements més fonamentals del creixement a llarg termini, com la inversió productiva i les exportacions⁸.

En termes més conjunturals, el consum privat català va créixer un 2,8% el 2003, iniciant una trajectòria de recuperació que el portaria a créixer un 3,3% enguany i un 3,4% el 2005, segons les previsions de Caixa Catalunya. La despesa mitjana de les llars a Catalunya va créixer un 4,6% l'any 2003, deixant enrere el moderat registre de l'1,3% de 2002, en línia amb l'evolució del consum privat.

La inversió total va presentar un avenç mitjà del 2,5% el 2003, apartant-se del valor mínim del 0,7% el 2002. Així, sembla haver-se iniciat un procés de recuperació com a conseqüència de

l'evolució de la inversió en béns d'equipament que avança un 1,4%, mentre que la inversió en construcció va moderar-se quatre dècimes. Pel que fa al sector exterior, segons les dades publicades, les exportacions i les importacions van presentar un notable repunt a l'alça durant el 2003. Aquesta trajectòria, més accentuada en el cas de les exportacions que en el de les importacions, va comportar una certa moderació del dèficit comercial, que en termes de creixement interanual va passar del 10,7% del 2002 al 8,9% (-1.362,8 milions d'euros l'any passat). **GRÀFIC 2.**

L'any 2003 ha estat un any difícil per a la indústria catalana

L'anàlisi dels elements d'oferta ens mostra com l'activitat del sector industrial a Catalunya va continuar moderant-se el 2003, amb un avenç mitjà del 0,5%, el registre més baix des de 1993. Aquest fet ha estat el resultat d'un entorn econòmic internacional de desacceleració, la contenció del ritme de creixement del PIB a Espanya i, a nivell intern, la debilitat de la inversió productiva.

GRÀFIC 2. Evolució del PIB sectorial. Catalunya. 2003 - 2004

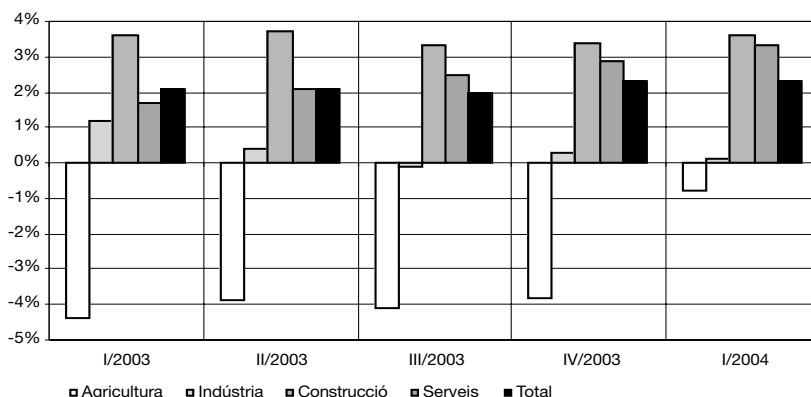

Font: web de l'IDESCAT.

⁸ Un recent informe sobre les perspectives de desenvolupament de Barcelona pel Pla Estratégic Metropolità assenyalava per a Barcelona conclusions extensibles per al conjunt de tot Catalunya: "si no canvia decididament les seves condicions en termes d'innovació tecnològica, posa en risc la seva base industrial i difícilment podrà avançar més, ja que la indústria catalana ha creat ocupació contenint salaris i perdent productivitat relativa respecte de la mitjana europea". La major inversió en R+D i RRHH d'alguns països de la nova UE ampliada és una important amenaça, ja que no es podrà competir ni en preus ni en altres intangibles.

Per la seva banda, l'any 2003, el sector de la construcció va continuar essent el motor del dinamisme del PIB català. Així, amb un creixement del 3,5% de mitjana interanual, cinc dècimes per sota del de 2002, va continuar mantenint encara el dinamisme de l'any anterior. Al 2003, el nombre d'habitatges iniciats a Catalunya va incrementar-se un 19%, essent l'Àrea Metropolitana de Barcelona una de les de menor augment.

L'índex de preus al consum (IPC) a Catalunya del primer trimestre de 2004 mostra una tendència força més moderada, amb una taxa interanual del 2,6%, des del 4,2%, del mateix període de 2003.

Moderació del mercat laboral i risc d'un repunt de l'atur Pel que fa al mercat de treball, durant el primer trimestre de 2004, el ritme de creació d'ocupació ha estat força més contingut en relació amb l'any passat, amb un moderat augment de l'1,8%, segons l'EPA. D'altra

banda, la incorporació de població en edat de treballar al mercat laboral ha assolit un registre també de l'1,8% interanual, una taxa força més moderada que les que caracteritzaven el 2003 (al voltant del 3%). En aquest context, el nombre d'aturats s'ha incrementar en un 1,8% interanual, després de la important caiguda del 4,5% del trimestre anterior i en contrast amb la taxa registrada el primer trimestre de l'any passat. L'atur registrat s'ha incrementat en un 1,4% interanual a l'abril. Per al 2004 es preveu un progressiu augment, que tancarà l'exercici amb un avenç mitjà del 3,2%.

Altres indicadors macroeconòmics bàsics (2003 - 2004)

TAULA 2. Inflació, índex de competitivitat i tipus d'interès. Març 2003 - març 2004

	Preus IPC*	Índex de competitivitat**	Tipus d'interès interbancaris***
mar 2003	3,70%	100,02%	2,41%
abr 2003	3,10%	100,11%	2,45%
mai 2003	2,70%	100,51%	2,25%
jun 2003	2,70%	100,32%	2,01%
jul 2003	2,80%	100,31%	2,08%
ago 2003	3,00%	100,30%	2,28%
set 2003	2,90%	100,22%	2,26%
oct 2003	2,60%	100,22%	2,30%
nov 2003	2,80%	100,13%	2,41%
des 2003	2,60%	100,29%	2,38%
gen 2004	2,30%	100,16%	2,22%
feb 2004	2,10%	99,91%	2,16%
mar 2004	2,10%	99,83%	2,06%

* Taxa de variació interanual de l'Índex de Preus al Consum.

** Component nominal respecte de la Unió Europea (base 1996-1997=100).

*** EURIBOR a un any.

Font: elaboració pròpia a partir de les dades del Banco de España.

Al llarg del darrer any es referma una rebaixa en la tensió inflacionista que va patir Espanya amb l'entrada de l'euro. El 2002 va acabar amb una inflació del 4%, el 2003 el 2,3%, i en el mes de març de 2004 l'IPC s'ha situat en el 2,1%. Amb aquesta davallada de la inflació, Espanya s'aproxima a l'objectiu primordial que va marcar-se el Banc Central Europeu (BCE): el manteniment de l'estabilitat de preus, amb una inflació màxima del 2%. Els preus de l'energia van jugar un paper moderador en el conjunt de l'IPC. De ben segur, aquesta tendència revertirà en els propers mesos, ateses les tensions en el preu del petroli i la recent recuperació del dòlar. GRÀFICS 3, 4 i 5.

Després de sis mesos durant els quals el tipus d'interès va pujar 4 dècimes, a partir del mes de desembre de 2003 els interessos han tornat a reduir-se, per quedar situats en el mes de març de 2004 en el 2,06%. Amb aquest tipus d'interès, i la inflació del 2,1%, el tipus d'interès real a Espanya és pràcticament nul. Malgrat les pressions que rep el Banc Central Europeu per rebaixar el preu del diner per sota de l'actual 2%, per tal de revitalitzar

les economies dels països europeus, cal esperar que es produeixi una pujada moderada dels tipus d'interès per als propers mesos. De fet, el Banc d'Anglaterra ja ha iniciat el gir alcista dels tipus d'interès, situant-lo en el 4,5%, i les expectatives apunten a que també ho farà la Reserva Federal.

GRÀFIC 3. Evolució de l'IPC*. Març 2003 - març 2004

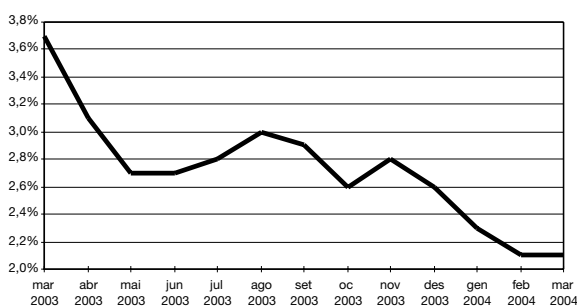

GRÀFIC 4. Evolució del tipus d'interès interbancari*. Març 2003 - març 2004**

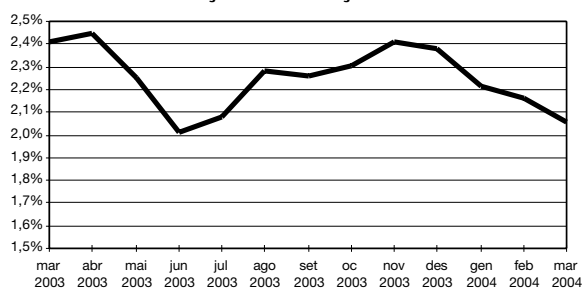

GRÀFIC 5. Evolució de l'índex de competitivitat. Març 2003 - març 2004**

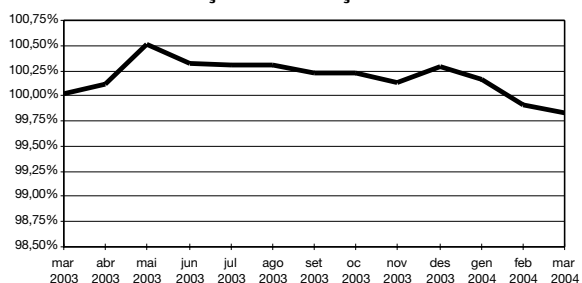

Font: elaboració pròpia a partir de les dades del Boletín Estadístico del Banco de España.

En el primer trimestre de 2004, l'economia espanyola ha recuperat la **competitivitat**⁹ davant la Unió Europea, i ha passat de tenir un índex de 100,5 a tenir-ne un de 99,8. Aquesta millora en la competitivitat cal atribuir-la, en bona mesura, a la bona evolució dels preus dels productes espanyols. Així, entre gener i març de 2004, les exportacions de béns s'han valorat en 35.298,1 milions d'euros, un 4,5% més que en el mateix període de 2003. Malgrat aquesta bona xifra, el dèficit comercial s'ha situat en 11.597,8 milions d'euros i la taxa de cobertura, que relaciona les exportacions amb les importacions, en el 75,3%.

⁹ L'índex de competitivitat és una mitjana geomètrica calculada mitjançant el sistema de doble ponderació a partir de les xifres de comerç exterior de manufactures del període 1995-1997.

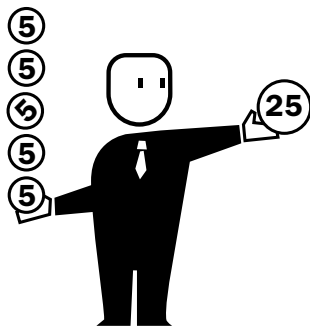

Resum de la conjuntura a Mataró

La situació de l'economia mataronina continua molt afeblida, principalment per les dificultats que travessa el principal sector econòmic de la ciutat, la indústria tèxtil i de la confecció. D'altra banda, contrastant amb aquesta atonia general, la ciutat experimenta durant els darrers anys un creixement demogràfic considerable.

La conjuntura a Mataró. 1r trimestre 2004

TAULA 3. Quadre resum de la conjuntura a Mataró.
Fins al 1r trimestre de 2004

		Signe ^[+]	Valor	Variació Interanual	Període
Demografia	Població		115.238	2,0%	31 març 2004
	Edat mitjana		39,08	0,03 anys	1 gener 2004
	Esperança de vida		80,42	0,09 anys	1 gener 2004
	Taxa bruta natalitat		11,35‰	0,79 p.m.	2003
	Taxa bruta mortalitat		7,41‰	0,06 p.m.	2003
	Taxa altes		53,20‰	4,16 p.m.	2003
	Taxa baixes		32,77‰	4,34 p.m.	2003
Consum	Aigua (domèstic) ^{1, 2}		5.174.204	4,0%	1r trim. 2004
	Electricitat (Baixa Ten.<=15 Kw) ^{1, 2}		187.398.836	7,0%	1r sem. 2004
	Gas (domèstic) ¹		181.659	-2,0%	2003
	Matriculació turismes ²		4.382	6,3%	1r trim. 2004
	Residus generats ²		65.264.013	7,8%	1r trim. 2004
Habitatge	Habit. unifam. inic. ²		44	-26,7%	1r trim. 2004
	Habit. plurifam. inic. ²		1.060	18,8%	1r trim. 2004
	Preu m ² construït (euros)	-	2.301	28,0%	2003
Activitat	IAE	-	10.331	-0,2%	1r trim. 2004
	Nombre d'empreses	+	4.065	0,7%	1r trim. 2004
	Obres menors ²	+	274	10,0%	1r trim. 2004
	Obres majors ²	+	301	9,5%	1r trim. 2004
	Llic. activ. sol·licitades ²	-	650	-0,3%	1r trim. 2004
R+D	Patents ⁸	-	0,70	-21,7%	1r trim. 2004
	Articles publicats ^{8, 9}	-	0,44	-45,6%	1r trim. 2004
Hostaleria i turisme	Ocupació hotelera ³	+	56,1%	1,60 pp	1r trim. 2004
	Pernotacions a l'alberg municipal ²⁺		4.701	5,6%	2003
	Pernotacions al Port de Mataró ^{2 -}		870	-6,3%	2n trim. 2004
Ocupació	Assalariats	+	31.583	0,3%	1r trim. 2004
	Autònoms	+	8.834	1,5%	1r trim. 2004
	Contractes ^{2, 7}	+	29.328	-3,6%	1r trim. 2004
	Treb. afectats ERO ²	-	378	297,9%	1r trim. 2004
	Atur registrat	-	4.368	9,9%	1r trim. 2004
	Taxa d'atur registrat	-	7,12%	0,64 pp	1r trim. 2004
	Accidents laborals ⁴	+	58,3	-6,5%	2003
Transport	Autobús urbà ²	+	4.915.987	9,0%	1r trim. 2004
	RENFE viatgers Mataró ²	+	2.340.978	24,6%	2003
	IMD Autopista C-32 ³	+	51.597	5,6%	2003
	IMD Autovia C-60 ³	+	42.781	2,6%	2003
	Seguretat viària ⁵	-	7,2	3,0%	2n trim. 2004
Recollida selectiva i vectors	Vidre recollit selectivament ²	+	1.096.160	4,5%	1r trim. 2004
	Paper recollit selectivament ²	+	2.576.940	15,4%	1r trim. 2004
ambientals	Entrada vehicles deixalleria ²	+	26.969	10,4%	1r trim. 2004
	Envasos recollits selectivament ²⁺	+	783.440	27,6%	1r trim. 2004
	Piles recollides selectivament ²	+	9.710	10,2%	1r trim. 2004
	Qualitat de les platges ⁶	+	4,92	0,05	2003
	Soroll a la xarxa viària	+	72,05	-0,39 dBA	2004

[+] El signe positiu (+) indica una evolució favorable de la variable, i el signe negatiu (-), desfavorable.

1 Variables altament afectades per factors externs, climàtics, mesures d'estalvi...

2 Variació interanual entre l'acumulat dels darrers dotze mesos.

3 Variació interanual sobre la mitjana dels darrers dotze mesos.

4 Accidents laborals cada 1.000 assalariats.

5 Accidents a la xarxa viària de Mataró cada 1.000 vehicles.

6 Puntuació d'1 a 5 punts.

7 Dada estimada.

8 Nombre de patents cada 10.000 habitants.

9 Articles publicats en publicacions científiques d'àmbit internacional en matèria de medicina per cada 10.000 habitants

El 2004 sembla presentar-se com un any clau per a la recuperació de les principals economies del món, sempre i quan la situació geopolítica ho permeti. Les xifres del primer trimestre de 2004 apunten cap a una situació internacional més expansiva que la de la passada tardor, però continuen havent-hi incerteses que poden provocar certa inestabilitat com ara, per exemple, l'inacabat conflicte bèl·lic a l'Iraq, l'atemptat terrorista de Madrid l'11 de març o l'alça continuada dels preus del barril de petroli. El creixement del PIB en el primer trimestre als Estats Units ha estat del 4,4%, molt per sobre de l'1,3% registrat en l'economia euro, si bé en aquest últim cas pràcticament dobla el creixement respecte del trimestre anterior. El creixement del PIB a Espanya en el primer trimestre 2004 supera en 1,5 punts el registrat a la zona euro.

Les dades disponibles de Mataró situen les dades demogràfiques com les més dinàmiques. El nombre d'habitants supera ja els 115.000, concretament a finals del mes de març n'hi havia 115.238, un 2% més que ara fa un any. Si bé el nombre de naixements en els darrers períodes sembla presentar un cert repunt, només el 5% del creixement del nombre de mataronins i mataronines procedeix del creixement natural (naixements – defuncions). El creixement demogràfic de Mataró, per tant, és en la seva major part degut als saldos d'altres i baixes, i en la seva major part als saldos migratoris amb l'estranger.

Tot i l'important creixement demogràfic de la ciutat, comparat amb els municipis de la província de més de 50.000 habitants, Mataró ocupa una posició intermèdia, amb un augment del 8,3% en cinc anys. Es tracta d'una xifra similar a la registrada a Granollers o a Viladecans. Els creixements més elevats s'experimenten en ciutats com ara Castelldefels, amb un 27,2% més d'habitants que l'any 1998, o Sant Cugat (25%), mentre que Santa Coloma es troba a l'altra banda, amb un pèrdua d'habitants del 4,1%.

GRÀFIC 6. Creixement dels municipis de més de 50.000 habitants de la província de Barcelona. 1998 - 2003

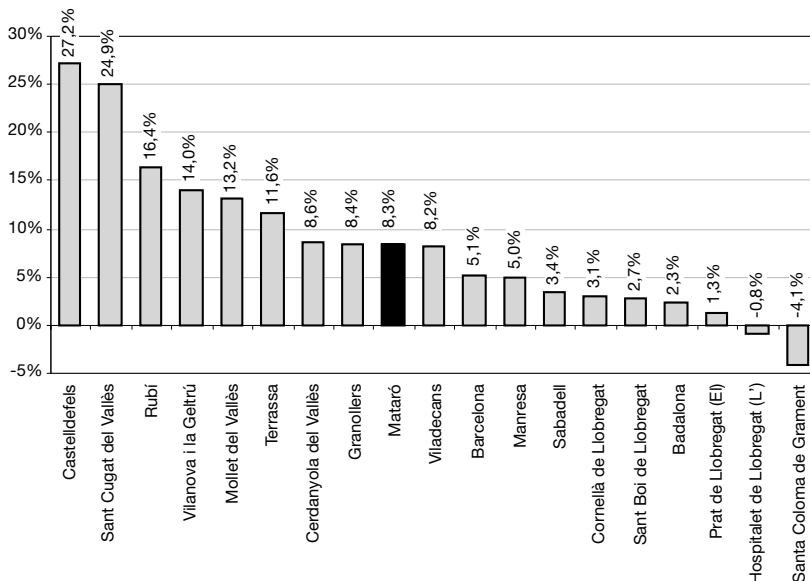

Font: elaboració pròpia a partir de dades de l'INE.

Respecte de l'anterior informe de conjuntura, la major part dels indicadors de l'apartat de consum han augmentat les seves xifres. Així, observem que el consum domèstic d'aigua del període que va d'abril de 2003 a març de 2004 ha crescut un 4%, si bé cal tenir en compte que l'estiu de 2003 va ser especialment calorós. Així mateix, s'han generat més residus domèstics en l'acumulat anual, concretament un 7,8% més, i també s'ha consumit un 7% més d'electricitat. Tal i com es va esmentar en l'anterior informe, la variació interanual en la matriculació de turismes ha canviat de signe i en el primer trimestre de 2004 el creixement ha estat del 6,3%.

En l'apartat de l'habitatge, el constant encariment dels habitatges nous fa que cada cop sigui més difícil l'accés a un habitatge. A Mataró, segons dades de la Direcció General d'Arquitectura i Habitatge, a finals de 2003, el preu del metre quadrat de l'habi-

tatge nou a Mataró és de 2.301 euros, la qual cosa representa un creixement del 28% en el darrer any en termes corrents, i del 24,3% en termes constants; és a dir, deflactant al preu de l'habitatge un IPC del 3%. Quant a la construcció d'habitatges nous, entre abril de 2003 i març de 2004, a Mataró se'n van iniciar 1.104, un 15,9% més que un any abans, el 96% dels quals són habitatges plurifamiliars. També les sol·licituds de llicència d'obra, major i menor, han augmentat en el darrer any a Mataró, un 9,5% i un 10%, respectivament. Sembla, doncs, que la construcció no presenta encara símptomes clars de desacceleració.

Pel que fa a l'activitat empresarial a Mataró, els indicadors continuen indicant una persistent atonia. Així, el nombre d'empreses amb assalariats a la ciutat creix un minso 0,7%; les sol·licituds de llicència d'activitat s'han reduït un 0,3% el darrer any i les activitats registrades mitjançant l'IAE també s'han reduït un 0,2%. Amb tot plegat, no s'entrevéu de forma clara la reactivació econòmica de Mataró, i més si tenim presents les dificultats del principal sector de la ciutat, la indústria tèxtil i de la confecció, amb les conseqüències derivades de la liberalització comercial i la competència procedent dels països del sud-est asiàtic, amb costos laborals molt inferiors.

El mercat de treball confirma aquest alentiment en l'activitat econòmica. El nombre d'assalariats a finals del primer trimestre de 2004 s'ha mantingut pràcticament estable respecte dels d'un any abans (creixement del 0,3%) i el d'autònoms ha registrat un modest creixement de l'1,5%. La sèrie d'assala-

riats porta dos anys consecutius amb creixements per sota de l'1%, i fins tot en algun trimestre s'ha registrat algun creixement negatiu. Altres indicadors que confirmen aquesta situació són la davallada en la contractació comunicada a l'OTG de l'Esplanada i l'augment de treballadors afectats per expedients de regulació. Pel que fa a l'atur registrat a la ciutat, aquest continua creixent. En el mes de març de 2004 hi havia 4.368 persones desocupades, un 9,9% més que un any abans.

Quant a l'apartat de mobilitat, en el darrer any hi ha hagut un augment tant del transport privat com del públic, essent especialment rellevant el darrer. El nombre de viatgers en autobús urbà ha crescut un 9% i se situa molt a prop dels cinc milions de passatgers. En el cas del tren de rodalia l'increment ha estat del 24,6%. L'ús de vehicles privats ha augmentat en el 2003 un 5,6% en la C-32 i un 2,6% en el C-60, i el d'accidents per cada 1.000 vehicles a la ciutat han augmentat un 3%.

casos- superior al del volum total de residus sòlids urbans generats, la qual cosa es tradueix en un augment del percentatge de recollida selectiva a Mataró. Aquesta major conscienciació de la ciutadania vers la recollida selectiva es constata amb el creixement de les entrades a les dues deixalleries de Mataró, un 10,4% més que durant l'any anterior. En els vectors ambientals s'observa una evolució favorable del soroll a la xarxa viària de la ciutat, en reduir-se aquest en 0,4 decibels, si bé continua en nivells considerablement elevats (72 dBA).

DIAGRAMA D'INFORMACIÓ LOCAL A MATARÓ (DILMA) Comparació amb la província de Barcelona

GRÀFIC 7. Diagrama d'informació local a Mataró (Comparació amb la província de Barcelona)

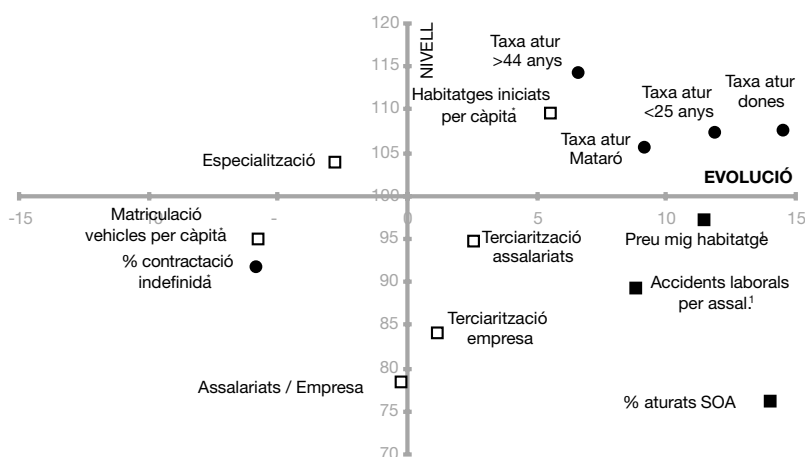

NIVELL: 1r trim. 2004

EVOLUCIÓ: 1r trim. 2004 - 1r trim. 2003

* Acumulat darrers dotze mesos

1. Nivell 2003 i evolució respecte 2002

- ▲ Indicador favorable (nivell i evolució favorable)
- Indicador desfavorable (nivell i evolució desfavorable)
- Indicador incert (evolució favorable i nivell desfavorable o a l'inrevés)
- Indicador no interpretat (no hi ha una interpretació clara sobre el nivell i l'evolució)

La recollida selectiva i els vectors mediambientals presenten una evolució molt favorable. Continua augmentant la recollida selectiva de vidre, paper, envasos i piles, a un ritme -en la majoria dels

El DILMA mostra gràficament l'estat en què es troben diferents indicadors socioeconòmics de Mataró i com han evolucionat en el darrer any, comparativament amb la província de Barcelona¹⁰. GRÀFIC 7.

La situació que presenta el DILMA continua sense millorar respecte de l'anterior informe. De fet, hi ha el mateix nombre d'indicadors desfavorables (amb un nivell i una evolució comparada desfavorable).

El mercat de treball és l'apartat que presenta una situació més preocupant, ja que dels set indicadors que presenta, cinc són desfavorables; és a dir, tenen un nivell i una evolució al llarg del darrer any pitjor que per al conjunt de la província. Així tenim que, d'una banda, la taxa d'atur a la ciutat,

¹⁰ Cal recordar que el diagrama presenta, en l'eix vertical, l'estat o nivell de cada indicador en comparació amb la província i es poden adquirir, per a cada variable analitzada, valors superiors o inferiors a 100 segons, tant si es troba per sobre com per sota del nivell del conjunt provincial. A l'eix horitzontal, s'hi presenta l'evolució durant el darrer any de l'indicador, en què el valor crític és 0, i el valor de l'indicador és positiu o negatiu segons si l'evolució de la variable a Mataró ha estat superior o inferior a la de la província. A més, per a cada indicador s'intenta donar una valoració de la seva situació pel que fa al nivell i evolució mitjançant l'ús de diferents símbols.

la taxa d'atur femení, la taxa d'atur juvenil i la taxa d'atur dels majors de 44 anys que tenen un nivell per sobre la mitjana de la província han crescut més que a la província en el darrer any. D'altra banda, l'altra dada desfavorable del mercat de treball és la contractació indefinida, que té un nivell inferior al provincial i el seu creixement també s'ha situat durant el darrer any per sota del de la província. Només el percentatge d'aturats sense ocupació anterior (SOA) i els accidents laborals per assalariats tenen un nivell per sota del provincial, si bé la seva evolució en el darrer any també ha presentat una evolució pitjor.

Pel que fa a l'estructura econòmica de Mataró, aquesta es caracteritza per una elevada especialització productiva¹¹ de la indústria tèxtil i del gènere de punt, com així ho delata l'índex de Mataró, situat per sobre del provincial. Val a dir, però, que gradualment aquesta especialització s'ha anat reduint des de principis dels noranta, tendint cap a una estructura econòmica més terciaritzada i menys industrialitzada. Així, malgrat el fet que el percentatge d'assalariats i d'empreses en el sector serveis és inferior al de la mitjana de la província, Mataró va retallant progressivament distància respecte dels percentatges de l'àmbit provincial. Així mateix, Mataró es continua caracteritzant per tenir un teixit de petites unitats productives, tal i com ho demostra la mitjana de treballadors assalariats per empresa, considerablement inferior al conjunt de Barcelona província.

Referent al consum privat, la matriculació de vehicles per càpita se situa per sota del conjunt provincial. Si bé Mataró ha registrat en el darrer any un augment en la matriculació de vehicles, l'increment en la matriculació ha estat menys intens que en el conjunt de l'àmbit.

Quant a l'habitatge, el nivell d'intensitat en la construcció d'habitatges ha sofert un canvi total en la seva situació. Així, el nombre d'habitatges que han iniciat la seva construcció dividit per la població, tenien en l'informe anterior tant un nivell com una evolució per sota el de la província, mentre que en aquest informe se situa a l'altra banda, amb un nivell i evolució superiors al de la província. Respecte del preu del metre quadrat de l'habitatge nou a Mataró, les dades de la Direcció General d'Arquitectura i Habitatge de la Generalitat el situen lleugerament per sota de la mitjana de la província (molt marcat per l'elevat preu de Barcelona ciutat i la seva connurbació). Val a dir, però, que l'in-

crement al llarg del darrer any ha estat considerablement superior al de la mitjana provincial, ja que a Mataró ha estat del 28% i a la província del 16,6%.

¹¹ Proporció d'assalariats que concentren els 5 primers subsectors (CCAE-93 a 2 dígit). La comparació és amb els municipis de la província de Barcelona que tenen més de 10.000 assalariats.



Població

Els canvis en les formes de convivència en els darrers anys són un dels factors que ajuda a explicar les transformacions que experimenten les llars mataronines en la seva estructura interna i grandària.

Una breu revisió de l'estructura i la composició de les llars de Mataró

A continuació, mitjançant l'actualització de dades de l'anàlisi publicat en el número 11 de l'Informe de Conjuntura, complementat amb dades recentment publicades corresponents al cens de l'any 2001, procedirem a fer una breu descripció de l'estructura de les llars de Mataró i els canvis de la seva composició en els darrers anys.

La grandària de les llars de Mataró

Ràpid increment del nombre de llars Segons les dades de població del cens del 2001, s'estima que a Mataró hi havia unes 37.837 llars, xifra lleugerament inferior a les 40.896 llars registrades tres anys més tard, l'1 de gener de 2004, segons dades del padró continu. Mataró experimenta un procés de creixement ràpid del nombre de llars, considerablement superior al de la població. Així, mentre les llars creixien un 23,1% en el període 1991-2001, la població tan sols ho feia un 4,77%.

TAULA 4. Evolució de la dimensió mitjana de les llars per barris a Mataró. 2000-2004

	01/01/2000	01/01/2001	01/01/2002	01/01/2003	01/01/2004
Centre	2,55	2,53	2,52	2,52	2,50
Eixample	2,71	2,68	2,64	2,63	2,59
Palau-Escorxador	2,83	2,83	2,80	2,87	2,90
Rocafonda	2,92	2,92	2,90	2,89	2,91
Vista Alegre	3,15	3,17	3,20	3,19	3,14
Molins-Torner	3,02	2,97	2,94	2,88	2,80
Cirera	2,87	2,78	2,72	2,70	2,65
La Llàntia	3,11	3,06	3,02	2,95	2,89
Cerdanyola Nord	3,00	3,00	2,98	2,95	2,92
Cerdanyola Sud	2,98	2,99	2,97	2,93	2,92
Peramàs	2,95	2,93	2,90	2,85	2,80
Pla d'en Boet	3,30	3,23	3,17	3,09	3,02
Mataró	2,91	2,89	2,86	2,83	2,80

Font: elaboració pròpia a partir de dades del padró continu d'habitants del Servei de Sistemes d'Informació i Telecomunicacions de l'Ajuntament de Mataró.

Reducció de la grandària de les llars a Mataró En consonància amb aquest procés, un dels trets principals de les llars de Mataró és que cada cop estan formades per un nombre menor de membres; tanmateix, aquest fet no és exclusiu de la nostra ciutat. Així, si tenim en compte les dades del cens per al conjunt de l'Estat espanyol, en 30 anys la grandària mitjana de les llars ha passat de ser de gai-

rebé 4 membres per llar a situar-se per sota dels 3. Actualment, a principis de l'any 2004, la mitjana se situaria en 2,8 persones per llar, mentre que segons dades del cens de l'any 1991, aquesta mitjana era de 3,2 membres, i l'any 1996 se superaven escassament les 3 persones per llar. **GRÀFIC 8.**

Alhora que es reduïa la grandària de les llars, les que tenen un major nombre de membres han anat perdent pes sobre el total. Així, les llars de 5 membres o més han passat de representar el 17,25% del total de les llars en el cens del 1991 al 13,1% del padró de 1996, i a significar, segons estimacions del cens del 2001, únicament un 9,07%. Es tracta d'una reducció significativa, sobretot si tenim en compte el procés d'arribada durant els darrers anys de fluxos de població estrangera immigrada, que atesa les seves dificultats econòmiques, poden mostrar una major propensió a conviure en llars amb un nombre important de membres. Així, mentre que la grandària mitjana de les llars, si tenim només en compte la població espanyola, és de 2,7 membres, en el cas de la població estrangera s'arriba als 4,2 membres¹². **GRÀFIC 9.**

Les llars unipersonals i de dos membres guanyen pes En aquest mateix sentit, les llars unipersonals han anat guanyant protagonisme dins del període estudiat. Mentre que al 1991 aquest tipus de llar només

¹² D'acord amb les dades del padró d'1 de gener de 2004, a Mataró hi havia 144 llars constituïdes bàsicament per població estrangera extracomunitària amb un nombre de membres empadroats, que no necessàriament vol dir que hi visquin, superior als 10 membres.

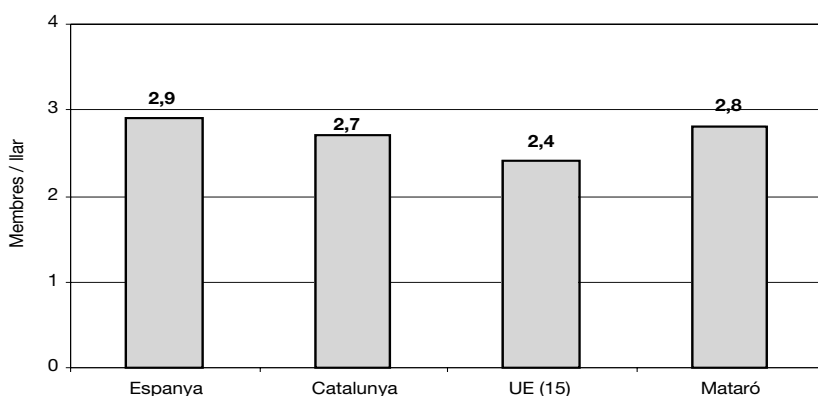
GRÀFIC 8. Grandària mitjana de les llars a diversos àmbits. 2001

Font: Espanya, Catalunya i Mataró Cens del 2001 de l'INE; UE European Union Labour Force Survey (Eurostat).

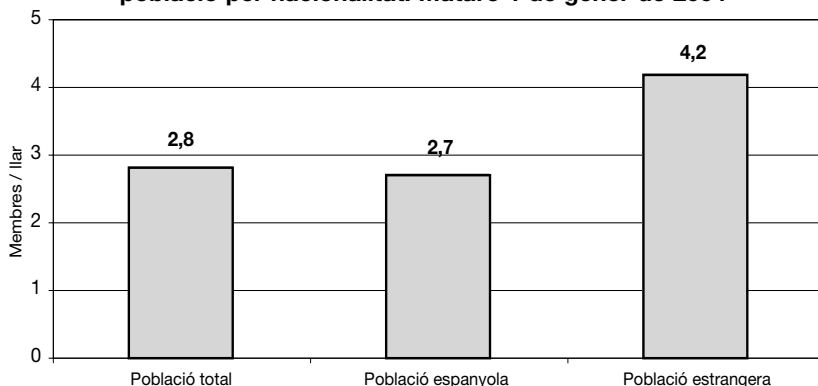
GRÀFIC 9. Grandària mitjana de les llars a partir de la distribució de la població per nacionalitat. Mataró 1 de gener de 2004

Font: elaboració pròpia a partir de dades del padró continu d'habitants del Servei de Sistemes d'Informació i Telecomunicacions de l'Ajuntament de Mataró.

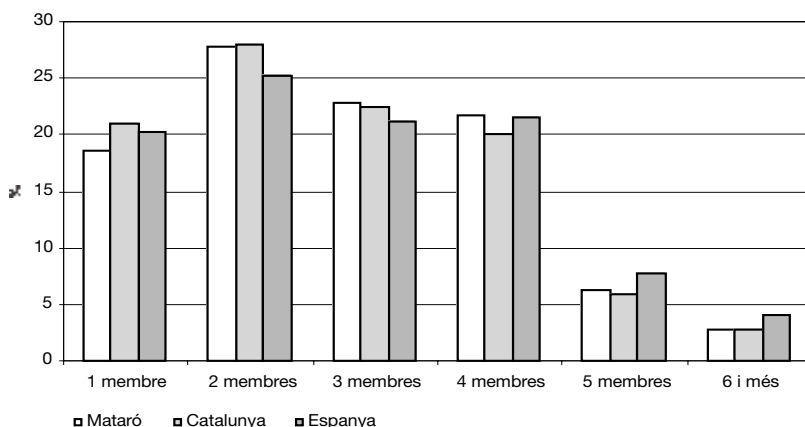
GRÀFIC 10. Distribució de les llars segons el nombre de membres. (% sobre total de llars). Cens 2001

Font: elaboració pròpia a partir de les dades del Cens de 2001 de l'INE.

representava l'11,5% del total de les llars -5,7 punts menys que les llars de cinc i més membres d'aquell any-, actualment aquesta relació s'ha invertit radicalment. Així, segons les estimacions del cens del 2001, les llars unipersonals representarien el 18,62% del total de les llars, 9,55 punts més que del que representen les llars de cinc i més membres. Una tendència que, a més, no s'atura, ja que segons les dades del padró continu, a 1 de gener de 2004, el 19,74% de les llars són unipersonals.

També hi ha hagut variacions pel que fa al tipus de llar amb major freqüència. Mentre que al 1991 les llars de dos i quatre membres eren les més freqüents -amb un 23,75% i un 25,77%, respectivament-, al 2001, segons estimacions del cens, ho serien les llars de dos i de tres membres, amb el 27,84% i el 22,79%, respectivament. Mataró, respecte de Catalunya i de l'Estat espanyol, se situaria percentualment una mica per sota pel que fa a llars unipersonals i per sobre en el cas de les llars de dos, tres i quatre membres. GRÀFIC 10.

Les formes de convivència

La reducció de la grandària de les llars indica transformacions en les formes de convivència

L'evolució de estructura de les llars està estretament relacionada amb els canvis que han experimentat durant les darreres dècades les diverses formes de convivència. D'acord amb les dades de què disposem a nivell municipal del cens del 2001, a Mataró la població es distribueix per estat civil de la següent

manera: un 46,91% està casada, un 41,81% és soltera, un 6,13% són vidus i vídues i un 3,85% de les persones estan separades i divorciades. Mentre que els dos primers col·lectius han reduït el seu pes en el període 1991-2001 en 1,69 i 2,28 punts, respectivament; tant les persones vídues, com en particular les separades i divorciades, l'han augmentat en 0,45 i 2,22 punts, respectivament.

Quant al matrimoni, Mataró segueix la mateixa pauta que la resta d'Europa, amb una reducció del nombre de casaments per cada 1.000 habitants. Si als anys 70 el nombre de casaments era de 8 per cada 1.000 habitants, al 2001 la xifra s'ha reduït fins als 5,11 casaments. TAULA 5.

Els matrimonis civils van guanyant protagonisme El qualsevol cas, el matrimoni continua mantenint la primera posició entre les formes de convivència en parella, amb la constatació d'un augment dels matrimonis civils contraposat al descens del nombre de matrimonis per l'esglé-

sia. Així, entre els anys 1991 i 2001, els matrimonis per l'església han passat de representar el 78,1% del total de matrimonis que se celebraven a Mataró a ser el 65,81%, mentre que en aquest mateix període els matrimonis civils han augmentat del 21,9% el 1991, al 34% del total de matrimonis el 2001. TAULA 6.

A manca de les dades del cens del 2001, les dades de l'Idescat mostren fins al moment una tendència a l'augment de les parelles de fet Paral·lelament, paga la pena destacar l'augment del nombre de parelles de fet, tot i tractar-se d'un fenomen complex d'analitzar amb les dades que tenim actualment, atesa la gran discrepància existent entre les

TAULA 5. Estat civil de la població de Mataró. Cens 2001

		Sollters/res		Casats/es		Vidus/es		Separats/es i divorciats/des		No consta		Total	
		Nombre	%	Nombre	%	Nombre	%	Nombre	%	Nombre	%	Nombre	%
1991	Homes	23.693	47,5%	24.651	49,4%	916	1,8%	605	1,2%	-	0,0%	49.865	100,0%
	Dones	21.057	40,8%	24.679	47,8%	4.853	9,4%	1.056	2,0%	-	0,0%	51.645	100,0%
	Total	44.750	44,1%	49.330	48,6%	5.769	5,7%	1.661	1,6%	-	0,0%	101.510	100,0%
2001	Homes	23.957	45,7%	25.120	47,9%	1.016	1,9%	1.642	3,1%	662	1,3%	52.397	100,0%
	Dones	20.353	38,0%	24.595	45,9%	5.484	10,2%	2.443	4,6%	710	1,3%	53.585	100,0%
	Total	44.310	41,8%	49.715	46,9%	6.500	6,1%	4.085	3,9%	1.372	1,3%	105.982	100,0%
Variació 1991-2001	Homes	264	-1,8 pp	469	-1,5 pp	100	0,1 pp	1.037	1,9 pp	662	1,3 pp	2.532	0,0 pp
	Dones	-704	-2,8 pp	-84	-1,9 pp	631	0,8 pp	1.387	2,5 pp	710	1,3 pp	1.940	0,0 pp
	Total	-440	-2,3 pp	385	-1,7 pp	731	0,4 pp	2.424	2,2 pp	1.372	1,3 pp	4.472	0,0 pp

Font: elaboració pròpia a partir de les dades del Cens de 2001 de l'INE.

TAULA 6. Distribució (%) dels matrimonis segons tipus de celebració. Mataró. 1991 - 2002

	Catòlic	Altres Religions	Civil
1991	78,07	0,00	21,93
1992	74,90	0,00	25,10
1993	75,37	0,00	24,63
1994	72,65	0,00	27,35
1995	75,80	0,38	23,82
1996	75,15	0,21	24,64
1997	74,34	0,20	25,46
1998	73,21	0,00	26,79
1999	72,29	0,34	27,37
2000	71,57	0,17	28,26
2001	65,81	0,18	34,01
2002	66,73	0,58	32,69

Font: elaboració pròpia a partir de dades del web de l'Idescat.

diferents fonts. Així, mentre que les dades de l'Institut d'Estadística de Catalunya indiquen que, segons el padró del 1996, a Mataró hi havia 50.152 persones que conviuen en parella, 47.062 que havien optat pel matrimoni i 3.090 per ser parella de fet, o sigui 15 matrimonis per cada parella de fet, una relació una mica superior a la que es donava en el conjunt de Catalunya -d'11 a 1-; les dades del Registre Municipal de

Parelles de Fet de l'Ajuntament de Mataró només en comptabilitza 75 fins a finals del mes d'agost de 2004. Aquesta gran diferència es justifica pels criteris de definició radicalment diferents que empren una i altra font. Així, mentre que per a l'Idescat una parella de fet és aquella que està formada per un home i una dona que conviuen a la mateixa llar sense estar casats, per al Registre Municipal, una parella de fet és aquella parella heterosexual o homosexual que ha demanat expressament ser registrada i que s'ajusta als criteris establerts per la Llei catalana d'Unions Estables de Parella de 15 de juliol de 1998; uns criteris legals molt més exigents a l'hora de catalogar una convivència en parella o de dues persones com a parella de fet¹³.

Tot esperant poder obtenir les dades definitives del cens del 2001, sembla força probable que en el període 1996-2001 l'increment del nombre de parelles de fet (segons el criteri de l'Idescat) hagi pogut estar molt superior al que va tenir lloc en el període 1991-1996. Aquest increment ha anat acompanyat, alhora, per la lleugera reducció del nombre de persones casades, com a fenomen vinculat a l'envelliment de la població.

TAULA 7. Nuclis de parelles de fet per edat i sexe. Mataró. 1996

	Homes			Dones			Total	
	Nombre	(*)	(**)	Nombre	(*)	(**)	Nombre	%
<20 anys	11	0,7	27,5	29	1,9	72,5	40	1,3
20-44 anys	1.029	66,6	48,2	1.108	71,7	51,8	2.137	69,2
45-64 anys	350	22,7	56,4	271	17,5	43,6	621	20,1
> 65 anys	155	10,0	53,1	137	8,9	46,9	292	9,4
Total	1.545	100		1.545	100		3.090	100

(*) Percentatge sobre el sexe.

(**) Percentatge sobre el grup d'edat.

Font: elaboració pròpia a partir de les dades del Cens de 2001 de l'INE.

A més, tal i com indica l'Institut d'Estadística de Catalunya, aquest increment aniria acompanyat d'altres canvis qualitatius que reforcen el seu augment, com per exemple les modificacions en l'estructura d'edat. A diferència del que passava a l'inici d'aquest fenomen, no són només persones joves o joves-adultes les que majoritàriament formen les parelles, sinó que cada cop estan constituïdes per persones de major edat. Uns canvis en l'estructura de l'edat que paral·lelament comporten canvis en l'estat civil dels seus components, ja que, dins d'aquests nuclis, han estat les persones vídues les que han experimentat un increment més important en els darrers anys. Aquests dos indicadors de maduresa de les parelles de fet també ha tingut el seu reflex en una reducció de la proporció de parelles amb fills menors de 16 anys.

Llars unipersonals i llars monoparentals

En la reducció de la grandària de les llars actuen tot un seguit de factors de caire demogràfic (caiguda de la natalitat i augment de l'esperança de vida de la població), socioeconòmic i cultural¹⁴. No obstant això, els canvis en les formes de convivència, la major inestabilitat de les relacions de parella i, en particular, el major envelliment de la població semblen jugar un paper clau a l'hora d'entendre l'important creixement de dos tipus de llars: unipersonals i monoparentals.

Transformació de la composició de les llars unipersonals

D'acord amb les dades del 1996, a Mataró hi havia 4.869 llars unipersonals, de les quals un 54,90% estaven formades per persones vídues; un 29,90%, per persones solteres; un 10,37%, per separades i divorciades, i un 5,13%, per persones casades. L'any 2001, aquesta fotografia ha variat una mica: mentre que el percentatge de persones vídues representa el 42,2% de les llars unipersonals, les persones solteres representen un 36,2% i les separades i divorciades, un 13,7%. Entre els factors que podrien explicar aquest fet, hi trobem la relativa millora del mercat laboral en la segona meitat de la dècada dels 90, la necessària sortida de la llar familiar d'un volum molt important de la generació del *baby boom* i la transformació de les formes de convivència. **TAULA 8.**

¹³ Si bé la llei catalana d'Unions Estables de Parella és del 15 de juliol de 1998 i va entrar en vigor el 24 d'octubre de 1998, a Mataró, des de l'aprovació pel Ple Municipal del 5 de maig de 1994, ja hi havia un registre municipal de parelles de fet, que en aquell moment, a manca de llei, es va anomenar d'Unions Cívils. L'absència d'una llei estatal de parelles de fet que reconegui els seus drets jurídics en el mateix pla que els matrimonis, fa que en la pràctica siguin moltes les parelles que desisteixin de registrar-s'hi com a parella de fet i es casin; sobretot, en moments d'adquisició de patrimoni o de tinença de fills pels problemes jurídics que se'n deriven.

¹⁴ Tal i com assenyalen Beck i Gernsheim (1998), la família occidental és avui més fràgil que en el passat, perquè la seva configuració es basa sobretot en els afectes i en la recerca del benestar emocional, i molt menys en l'interès econòmic o en la recerca d'estatus i seguretat a través del llinatge.

TAULA 8. Distribució de les llars unipersonals per grans grups d'edat i estat civil. Mataró. Cens 2001

	16-64 anys			65 ó més			Total	
	Nombre	(*)	(**)	Nombre	(*)	(**)	Nombre	%
Solter/a	2.166	57,7	84,9	384	11,7	15,1	2.550	36,2
Casat/ada	461	12,3	82,3	99	3,0	17,7	560	7,9
Vidu/dua	331	8,8	11,1	2.641	80,2	88,9	2.972	42,2
Separat/a i divorciat/a	794	21,2	82,4	170	5,2	17,6	964	13,7
Total	3.752	100		3.294	100		7.046	100

(*) Percentatge sobre el grup d'edat.

(**) Percentatge sobre l'estat civil.

Font: elaboració pròpia a partir de les dades del Cens de 2001 de l'INE.

Paga la pena destacar que 3.294 llars unipersonals, o sigui un 46,50% del total d'aquestes, estan formades per una persona major de 65 anys. D'aquestes, en un percentatge superior al 80%, es tracta d'una llar constituïda per una persona vídua. En el cas de les llars unipersonals formades per una persona més jove de 65 anys, el 57,73% està formada per una persona soltera.

Per últim, pel que fa a les llars monoparentals, per a l'any 2001 no tenim les xifres definitives del cens del 2001. Tot i això, és possible fer-ne algunes estimacions tenint en compte que, l'any 1996, a Mataró es registraven 3.383 persones, pares i mares, situades al capdavant d'una llar monoparental.

Les estimacions indiquen un augment de les llars monoparentals a Mataró La primera estimació que hem fet servir per calcular el nombre de llars monoparentals és l'aplicació de les proporcions de llars monoparentals per a Catalunya dels resultats de la primera onada del Panell de desigualtats a Catalunya de la Fundació Jaume Bofill. Segons aquesta estimació, a Mataró

hi hauria al voltant de 3.510 llars monoparentals. Una xifra coherent si tenim en compte que al 1991 n'hi havia 2.360 i que cinc anys després n'hi havia 2.993. Així mateix, aplicant les proporcions de Catalunya, el nombre de llars monoparentals regides per una mare tota sola serien del 85,10%, i d'un home tot sol, del 14,89%.

Per últim, la segona estimació de les llars monoparentals està basada en les projeccions que per a tot Catalunya realitza l'Institut d'Estadística de Catalunya fins al 2010. Segons aquestes projeccions, tot respectant els mateixos coeficients de varia-

ció anual, actualment hi hauria entre 4.019 i 4.158 nuclis monoparentals a Mataró. Un nombre que mostra la profunditat dels canvis que les formes de convivència estan tenint en els darrers anys.

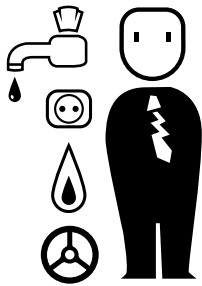

Consum

Energia i aigua
Matriculació de vehicles
Residus generats

La major part de les variables que configuren l'apartat indiquen un augment en el consum domèstic a la ciutat. El principal indicador d'aquest apartat, la matriculació de turismes, ha augmentat un 6,3%. L'augment de la matriculació suposa un augment de la circulació de vehicles a la ciutat, amb el conseqüent augment de la contaminació atmosfèrica i sonora, i també dels accidents de trànsit.

Consum d'energia i aigua

Ratificació del Protocol de Kyoto i el Pla Nacional d'assignació de drets d'emissió

El 25 d'octubre de 2003 va entrar en vigor la Directiva 2003/87/CE, que estableix un règim per al comerç dels drets d'emissió de gasos d'efecte hivernacle per a la comunitat per tal de fomentar la reducció de les emissions d'aquests gasos d'una forma eficaç en relació amb el seu cost i d'una manera econòmicament eficient. Dins d'aquesta directiva s'estableix l'obligació que cada Estat membre elaborés un Pla Nacional d'Assignació (PNA) en què es determinés la quantitat total del dret d'emissió per als períodes de tres anys en què es divideix i el procediment d'assignació. L'estructura d'aquest Pla hauria de satisfer els objectius i premisses del protocol de Kyoto ratificat per Espanya i la UE.

El govern del PSOE, el 6 de juliol de 2004, feia pública una proposta de Pla amb l'objectiu inicial que les emissions de l'Estat espanyol durant el període 2005-2007 s'establissin d'acord amb les mesures de les emissions dels darrers tres anys disponibles (2000-2002), amb un increment addicional del 3,2% de les emissions de CO₂ dels sectors de la Directiva, pels nous entrants. Això suposa, per a les emissions globals, un objectiu de 398,1 Mt CO₂ equivalent/any per al període 2005-2007, amb un reducció del 0,4% respecte de les emissions del 2002 (399,7 Mt), amb un esforç de reducció addicional que tindrà lloc en el període 2008-2012. En el decurs d'aquest període el promig de les emissions no haurà de sobrepassar en més d'un 24% les emissions del 1990, percentatge al qual s'arriba afegint l'objectiu de limitació per a Espanya del Protocol de Kyoto (15%) a l'estimació de l'absorció per embornal (màxim 2%) i els crèdits del mercat internacional (7%).

El Protocol de Kyoto és un compromís legal ineludible que és llei per a tota la Unió Europea. El seu incompliment i la necessitat d'adquirir aquests drets en el mercat d'emissions poden suposar un elevat cost per a les empreses que tecnològica i

organitzativament són ineficients des d'un punt de vista ambiental i econòmic. Tanmateix, no haurien de ser els aspectes legals els que menessin cap a la recerca de solucions energèticament sostenibles. El darrer informe del "Grupo Intergubernamental de Expertos sobre el Cambio Climático" (IPCC) del Ministeri de Medi Ambient destaca que amb les noves dades es confirma que s'estan produint canvis en el sistema climàtic global, amb una estreta relació entre les concentracions atmosfèriques de gasos d'efecte hivernacle i els canvis observats.

L'any 2002, a Espanya, les emissions totals de GEH (Gasos d'Efecte d'Hivernacle) van arribar a les 399,7 Mt de CO₂-equivalent. Aquesta xifra suposa un augment de gairebé un 40% respecte de les emissions del 1990 –any base-, gairebé 25 punts percentuals per sobre del compromís adquirit amb el Protocol de Kyoto.

TAULA 9. Emissions⁽¹⁾ en Mt⁽²⁾ de CO₂ equivalent

	1990	2002	Variació (%)
Generació	64,21	98,55	53,5%
Refi	12,64	14,86	17,6%
Siderúrgia	11,23	8,25	-26,5%
Ciment	21,14	26,58	25,7%
Calç	1,21	2	65,3%
Vidre ⁽³⁾	1,78	2,76	55,1%
Rajoles	1,48	4	170,3%
Teules i maons	3,23	4,24	31,3%
Paper	2,29	4,52	97,4%
Total sectors comerç	119,21	165,75	39,0%
Total Espanya	284,56	399,73	40,5%

(1) Només de CO₂ per als sectors d'activitat integrats en el comerç de dret d'emissions coberts per la Directiva 2003/87/CE, i tots els gasos d'efecte d'hivernacle (GEH) per al total d'Espanya.

(2) Millions de tones.

(3) Inclou esmalts ceràmics.

Font: Plan Nacional de Asignación de Derechos de Emisión. Ministerio de Medio Ambiente.

Cal recordar que hi ha altres sectors i activitats no coberts per la Directiva i que són emissors de gasos d'efecte d'hivernacle, entre els quals caldria destacar el transport, responsable d'una tercera part de les emissions de CO₂ a l'atmosfera –segon sector amb major contribució en l'emissió de gasos GEH- i que consumeix el 36% de l'energia final a Espanya¹⁵.

TAULA 10. Emissions⁽¹⁾ en kt⁽²⁾ de CO₂ equivalent

	1990	2002	Variació (%)
Transport	58.505,8	93.956,8	60,6%
Residencial, comercial i institucional	18.104	24.615,3	36,0%
Agrari	46.786	53.878,7	15,2%
Residus	9.486	15.666,4	65,2%
Gasos fluorats	3.287	4.391,8	33,6%
Total	136.169,5	192.509,0	41,4%

(1) Tots els gasos d'efecte d'hivernacle (GEH) emesos pels sectors i activitats no cobertes per la Directiva 2003/87/CE.

(2) Quilotoona.

Font: Plan Nacional de Asignación de Derechos de Emisión. Ministerio de Medio Ambiente.

per la creixent competència que suposa l'electricitat per al subministrament d'energia a les llars que no pas per la conscienciació ciutadana sobre l'estalvi energètic. Les dades de consum elèctric de baixa tensió amb una potència contractada igual o inferior als 15 kw que apareixen a la taula 12, l'habitual de les llars i els petits comerços, mostren com en el segon semestre de 2003 i el primer de 2004, a Mataró, s'hi van consumir respectivament un 2,1% i un 11,2% més de kWh que als mateixos semestres de l'any anterior, fet que vindria a confirmar que hi ha un traspàs de consum energètic del gas canalitzat cap a l'electricitat. **TAULA 11 i GRÀFIC 11.**

Electricitat i gas canalitzat

L'1 de gener de 2003 es van liberalitzar plenament els mercats minoristes d'electricitat i gas natural. A efectes pràctics, això significa que els consumidors tenen la capacitat d'escollir l'empresa comercialitzadora que vulguin; és a dir, l'empresa amb la qual volen contractar el subministrament del gas a un preu lliurement pactat entre ambdues parts. Evidentment, els consumidors també tenen la possibilitat de mantenir-se en el mercat de gas regulat, o altrament dit "mercat a tarifa", en què els consumidors compren gas a un distribuïdor d'acord amb un preu fixat pel govern, que en el cas del gas es revisa cada tres mesos pel mateix govern.

Val a dir, però, que els clients que han tret més profit de la liberalització del mercat de gas a Mataró han estat les empreses industrials, ja que el 19,1% dels kWh consumits al 2003 a Mataró ha estat mitjançant el mercat lliure. Per nombre de clients, el 36,5% dels clients industrials han fet ús del mercat lliure.

Reducció en el consum de gas domèstic-comercial i augment en el consum elèctric de baixa tensió El consum de gas a la ciutat ha augmentat en el darrer any de forma considerable (26,9%), gràcies a l'increment del consum de gas a les indústries de la ciutat (48%). Per contra, al 2003, tant en l'àmbit domèstic com en el comercial, el consum de gas s'ha reduït en un 2%, possiblement més

També el consum elèctric s'ha seguit el procés de liberalització que permet que els consumidors puguin escollir el seu subministrador, si bé la principal empresa subministradora continua sent FECSA-ENDESA. La liberalització també ha suposat un canvi en el sistema tarifari: ha passat de comptabilitzar-se en funció del tipus d'ús (domèstic, comercial i industrial) a fer-ho en funció del tipus de potència i de la quantitat de potència contractada. Val a dir que la major part dels consumidors domèstics i els comerços i les petites indústries contracten una potència inferior als 15 kW de baixa tensió.

Les dades de consum de baixa tensió a Mataró, en el primer semestre de 2004 indiquen que s'ha produït un important augment, al consumir-se més de 102,5 milions de kWh, fet que en termes relatius suposa un increment de l'11,2% respecte del primer semestre de 2003. Aquest important increment no s'expli-

¹⁵ Les previsions apunten a què el transport passarà a ser en breu a ser el principal sector tant en termes d'emissions com de despesa d'energia.

ca per la climatologia, ja que tant l'hivern com la primavera han estat poc rigorosos. La resposta cal buscar-la en un augment del nombre de clients degut a l'augment de les llars i de la població a Mataró. TAULA 12.

TAULA 11. Consum de gas canalitzat. Mataró. 1992 - 2003

	Consum milers de kWh a Mataró				Variació respecte l'any anterior			
	Domèstic	Comercial	Industrial	Total	Domèstic	Comercial	Industrial	Total
1992	59.188	29.435	184.994	317.943	9,91%	5,79%	-5,39%	-1,30%
1993	57.005	26.292	159.756	282.427	-3,69%	-10,68%	-13,64%	-11,17%
1994	61.819	27.889	174.675	307.213	8,45%	6,08%	9,34%	8,78%
1995	60.448	26.201	173.948	302.814	-2,22%	-6,05%	-0,42%	-1,43%
1996	69.146	31.220	165.274	308.674	14,39%	19,16%	-4,99%	1,94%
1997	74.964	31.843	170.996	322.806	8,41%	1,99%	3,46%	4,58%
1998	80.540	34.041	182.207	296.787	7,44%	6,91%	6,56%	-8,06%
1999	97.441	34.370	175.991	307.803	20,99%	0,97%	-3,41%	3,71%
2000	104.399	35.027	164.230	303.656	7,14%	1,91%	-6,68%	-1,35%
2001	93.892	33.664	94.795	222.351	-3,64%	-2,05%	-42,28%	-26,78%
2002	185.345	253.188	438.533	45,30%	167,09%	97,23%		
2003	181.659	374.756	556.415	-1,99%	48,01%	26,88%		

GRÀFIC 11. Consum domèstic i comercial de gas canalitzat. Mataró. 1992-2003

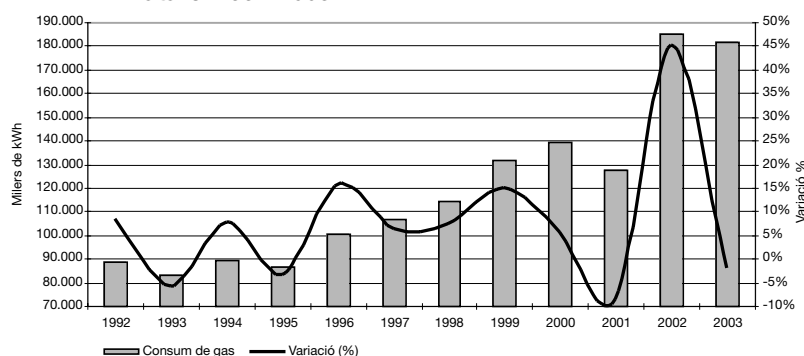

Font: elaboració pròpia a partir de les dades de Gas Natural SDG, S.A.

TAULA 12. Consum d'electricitat. Mataró. 2001 - 2004

	Consum en kWh.				Variació (%) mateix període de l'anterior			
	BT ≤15 Kw	BT >15 kw	Altres*	Total	BT ≤15 Kw	BT >15 kw	Altres*	Total
1r sem. 2001	87.573.721	55.091.940	49.995.453	192.661.114	—	—	—	—
2n sem. 2001	80.274.421	55.782.397	70.965.678	207.022.496	—	—	—	—
1r sem. 2002	90.446.208	53.682.725	50.562.127	194.691.060	3,28%	-2,56%	1,13%	1,05%
2n sem. 2002	82.857.923	53.755.662	73.720.806	210.334.391	3,22%	-3,63%	3,88%	1,60%
1r sem. 2003	92.233.339	56.159.045	61.413.102	209.805.486	1,98%	4,61%	21,46%	7,76%
2n sem. 2003	84.805.228	56.621.167	70.967.573	212.393.968	2,35%	5,33%	-3,73%	0,98%
1r sem. 2004	102.593.608	48.784.468	67.224.795	218.602.871	11,23%	-13,13%	9,46%	4,19%

* Enllumenat públic i subministraments alta tensió.

Font: FECSA-ENDESA

Aigua

En els darrers dotze mesos s'han consumit més de 8,3 milions de metres cúbics d'aigua

El consum d'aigua és un indicador que es veu afectat per factors externs. Així, per exemple, les elevades temperatures registrades durant el segon i tercer trimestre del 2003 han estat determinants per poder explicar perquè el consum d'aigua en el conjunt de la ciutat al 2003 ha arribat als 8,31 milions de metres cúbics, un 5,2% més que els consumits durant el 2002.

Ja situats en el primer trimestre de 2004, el consum d'aigua a Mataró en els darrers dotze mesos arriba als 8,35 milions de metres cúbics, la xifra més alta registrada en el consum d'aigua a la ciutat des de l'inici de la sèrie, l'any 1995. Amb aquest consum l'increment interanual és del 5,7%.

Centrats només en l'apartat de consum domèstic d'aigua, la sèrie presenta una evolució en paral·lel a la del consum total; de fet, el 62% de l'aigua consumida a Mataró és domèstica. Així, les famílies mataronines, entre el segon trimestre de 2003 i el primer de 2004, han

consumit 5,17 milions de metres cúbics, un 4% més que en el mateix interval de temps de l'any anterior.

A banda dels factors climàtics, també cal tenir en compte la component demogràfica com una variable que influeix en el creixement del consum domèstic d'aigua a Mataró. En el darrer any, la ciutat ha augmentat en més de 2.427 persones, amb el consegüent creixement del nombre d'abonats domèstics (1.220 abonats més en el primer trimestre de 2004 que en el de 2003). Si es calcula el consum mitjà dels abonats domèstics de Mataró, aquest se situa en els 118,6 m³ l'any, mentre que en el mateix període de 2003 el consum mitjà per abonat va ser de 118,3 m³; és a dir, l'increment per abonat és d'un 0,25%.

En la indústria i en el comerç i obres, la comparació interanual del primer trimestre de 2004 presenta una davallada en el consum d'aigua en ambdós àmbits. L'acumulat anual, però, presenta un augment en els consums que no són totalment atribuïbles a les elevades temperatures, sinó més aviat a una major activitat comercial per part dels sectors de la construcció i la indústria.

TAULA 13. Consum d'aigua. Mataró. 3r trim. 2001 - 3r trim. 2003

	Consum m ³ a Mataró			Variació mateix trim. any anterior		
	Domèstic	Com. i obres	Industrial	Domèstic	Com. i obres	Industrial
I/2002	1.220.002	241.651	342.222	1,46%	1,63%	-9,08%
II/2002	1.245.130	257.205	365.849	0,66%	-1,02%	-11,20%
III/2002	1.291.651	268.266	364.478	-6,43%	-7,06%	-13,00%
IV/2002	1.199.614	251.316	350.699	0,74%	2,23%	-3,42%
I/2003	1.237.647	245.267	346.439	1,45%	1,50%	1,23%
II/2003	1.295.693	271.590	394.046	4,06%	5,59%	7,71%
III/2003	1.437.202	307.044	438.474	11,27%	14,46%	20,30%
IV/2003	1.183.815	247.863	354.423	-1,32%	-1,37%	1,06%
I/2004	1.257.494	240.907	339.722	1,60%	-1,78%	-1,94%

GRÀFIC 12. Consum d'aigua a Mataró. 2002-2004

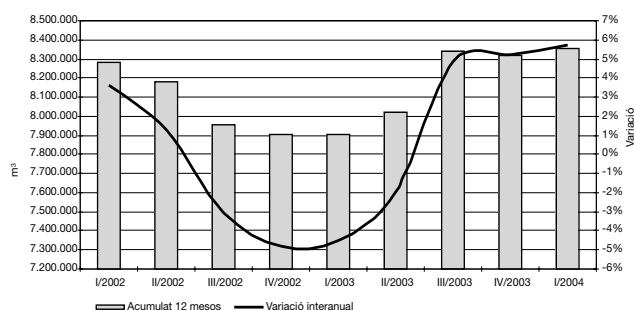

GRÀFIC 13. Consum d'aigua segons destinació. 2002 - 1r. trim. 2004

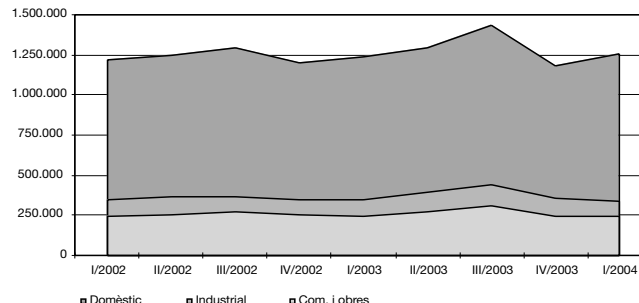

Font: elaboració pròpia a partir de les dades d'Aigües de Mataró S.A.

Matriculació de Vehicles (turismes)

Situació general

Durant el primer semestre de 2004, la indústria automobilística espanyola va aconseguir un rècord històric de matriculacions de turismes, en arribar a les 789.612 unitats, després d'apuntar-se un increment del 14,6%. La bona marxa de les vendes ha obligat a l'Associació Nacional de Fabricants d'Automòbils i Camions (ANFAC) a revisar a l'alça les seves previsions de creixement per a aquest any, que han passat del 3% inicial al 7%.

La xifra del primer semestre supera l'anterior rècord registrat el 2001 amb 764.739 unitats, i això ha estat possible, segons va afirmar el president d'ANFAC, Juan Antonio Fernández de Sevilla, gràcies al "bon comportament de les compres efectuades per particulars, el bon clima econòmic i els resultats positius del pla Prever".

L'associació de fabricants estima que a finals de 2004 s'arribarà fàcilment al 1,5 milions de matriculacions. D'aquesta manera se superarà la cota històrica del 2001, any que es va tancar amb 1,42 milions de matriculacions. Per a aconseguir arribar a les previsions, hi contribuiran els resultats del mes de juny, que va ser el mes de juny amb un índex de matriculació més alt de tota la història, en registrar-se 158.914 noves matriculacions de turismes, amb una pujada del 15%. L'evolució en els tot terreny encara és més notable, amb un 27,2% de creixement al juny

(8.832 unitats) i un 24,9% durant el primer semestre (48.045).

A Catalunya, l'increment en la matriculació ha estat més elevat. En l'acumulat anual fins al mes de març de 2004, la DGT ha matriculat 336.748 vehicles, un 13,8% més que en el mateix interval de 2003. El 76,2% d'aquest vehicles matriculats han estat turismes, un 13,3% més que els matriculats entre els mesos d'abril de 2002 i març de 2003.

Aquest increment en la matriculació de turismes està estretament lligat amb l'evolució del consum final per part de les famílies. Tal i com s'observa en el gràfic 14, hi ha una elevada correlació entre la matriculació de turismes i el consum final de les famílies (per sobre del 70%).

GRÀFIC 14.

GRÀFIC 14. Variació interanual en la matriculació de turismes i en la despesa en consum final de les famílies. Espanya. 1992 - 2004

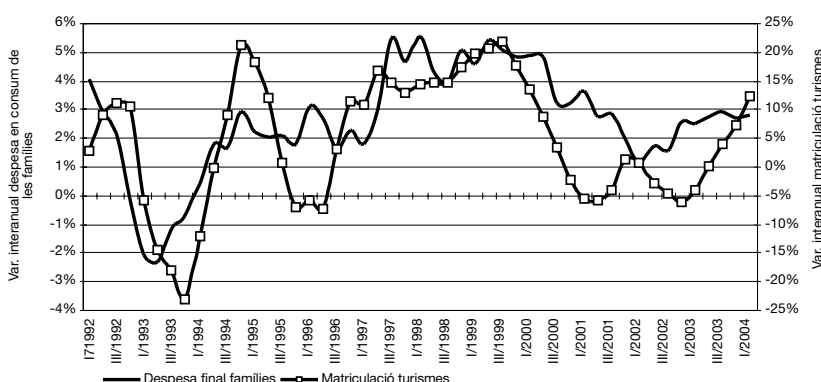

Font: elaboració pròpia a partir de dades de l'INE i de l'IDESCAT.

En qualsevol cas, la matriculació de vehicles genera diferents problemes socials, econòmics i ambientals que no tenen el seu reflex en els comptes de l'Estat i de les empreses. La mobilitat motoritzada és un dels principals factors generador de gasos d'efecte d'hivernacle i de la destrucció de la capa d'ozó, així com de la destrucció del territori. De moment, l'aplicació dels acords de Kyoto comença a afectar a determinats sectors industrials i energètics, tot i que en una segona fase també afectarà al sector transport.

Malgrat la resistència a la seva aplicació per determinats sectors empresarials, Kyoto resulta un element central

de reflexió i actuació davant els efectes d'un model de creixement assentat en el motor d'explosió i l'energia que el fa moure. La negativa a aprovar-lo per part dels EUA i la incorporació a les pautes de mobilitat motoritzada de països com la Xina –amb més de mil milions d'habitants- poden, a mig termini, portar a la fallida l'actual model de creixement econòmic, com a conseqüència de greus crisis ambientals derivades tant de la contaminació com del consum de recursos no renovables, que tindran clares implicacions econòmiques i socials. Aquesta percepció és la que ha portat a la UE a accelerar la seva aplicació, més enllà d'allò que facin altres economies.

Mataró

Creix la matriculació de turismes a Mataró Fins al mes de març de 2004, les dades confirmen l'increment en la matriculació de turismes i de vehicles, en general, a Mataró. Així, entre els mesos d'abril de 2003 i març de 2004, a la ciutat, s'hi han matriculat 5.427 vehicles, un 7,2% més que en el mateix període de l'any anterior. D'aquests vehicles, el 80,7% (4.382 unitats) són turismes i tot terrenys. Si analitzem només la sèrie corresponent als turismes, la comparació interanual també ha presentat xifres positives (6,8% al mes de març), fet que confirma la recuperació del sector automobilístic a la ciutat, tal i com vàrem comentar en l'anterior informe.

Si separem la propietat dels turismes matriculats entre les empreses i els particulars, el 56,5% (2.475) dels turismes matriculats en el darrer any a Mataró corresponen a particulars i el 43,5% restant (1.907), a empreses. La variació interanual en ambdues sèries és a l'alça, amb la diferència que la sèrie corresponent a les empreses porta pràcticament dos anys registrant valors positius (9,2% al mes de març), mentre que la sèrie corresponent als particulars porta escassament dos mesos amb variacions positives en la matriculació de turismes.

Mereix una especial atenció la notable diferència entre el ritme de creixement de la matriculació entre empreses i particulars, que ha contribuït al fet que en els darrers dos anys el pes de turismes matriculats augmenti. Així, al mes de març de 2002, només el 35,8% de turismes i tot terrenys matriculats en l'acumulat dels darrers 12 mesos corresponien a empreses, mentre que al mes de març de 2004, ja representen el 43,5%; és a dir, en dos anys ha augmentat la seva participació en pràcticament vuit punts percentuals.

En aquest sentit, atès l'augment dels vehicles en mans d'empreses, pot fer-se esment de la incidència que pot tenir la consolidació dels nous models de distribució, just-in-time, relacionats amb diferents fórmules de comerç electrònic, tant B2B com B2C, que requereixen, en un marc de mínims estocs i màxima rapidesa de comanda, l'ocupació de l'espai públic per a un nombre indeterminat de vehicles lleugers i no tan lleugers que porten mercaderies. Un sistema que, incentivat per les noves tecnologies, pot sobrepassar la lògica de les hores de càrrega i descàrrega, fet que suposaria una major ocupació de l'espai públic i una congestió de les vies. **GRÀFICS 15 I 16.**

GRÀFIC 15. Matriculació de turismes en persones físiques. Mataró. 2001 - 2004

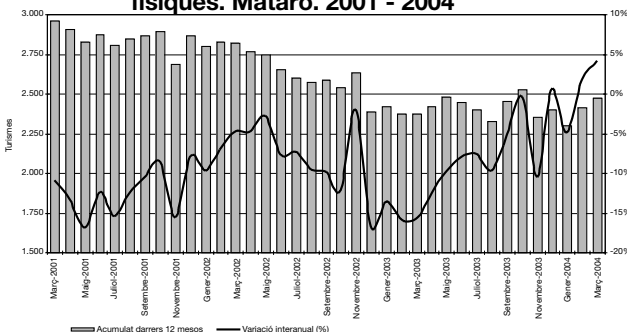

GRÀFIC 16. Matriculació de turismes en empreses. Mataró. 2001 - 2004

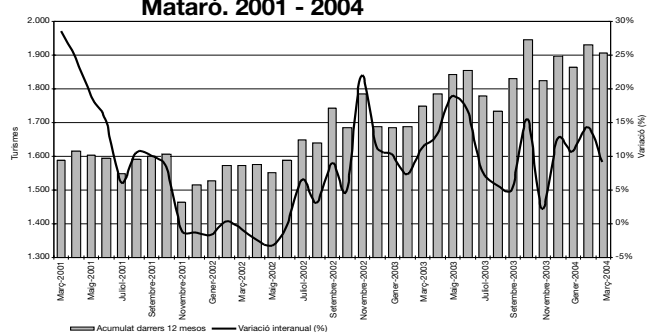

Font: elaboració pròpia a partir de les dades del Servei d'Ingressos de l'Àrea de Serveis Centrals i Planificació de l'Ajuntament de Mataró.

Residus

Generació de residus

Indirectament, la generació de residus és un indicador que avalua, alhora, el nivell de consum a la ciutat i l'impacte ambiental del nostre model de creixement econòmic.

A Mataró s'han recollit en dotze mesos més de 65 milions de quilograms d'escombraries A Mataró, s'hi han recollit 65.264 tones de residus entre els mesos que van d'abril de 2003 a març de 2004. Aquesta xifra suposa un increment de 4.735 tones respecte dels residus recollits en el mateix inter-

val de temps de l'any anterior. En termes relatius, aquest fet suposa un creixement del 7,8%. Si s'observa la sèrie en el gràfic 17, entre el mes de maig de 2002 i el mes d'abril de 2003, els residus generats a la ciutat es redueixen de forma continuada i és a partir del mes d'abril quan la sèrie es recupera per acabar arribant al mes de març de 2004 amb el valor més alt de la sèrie. Val a dir que part de la davallada en el còmput de residus sòlids urbans podia ser deguda al fet que hi havia residus industrials que es comptabilitzaven com a residus domèstics i que, actualment, són gestionats de forma autònoma per algunes empreses i que, per tant, no arriben a la planta de tractament.

Pel que fa a la taxa de variació interanual dels residus generats, el perfil de la sèrie ens mostra també un descens des del mes de maig de 2002 fins al mes d'abril de 2003, mes a partir del qual es produeix un canvi a l'alça en la variació interanual, ja que es passa d'una davallada del -2,6% al mes d'abril de 2003 al 7,8% al mes de març de 2004, el creixement més elevat des de principis de l'any 2000. **TAULA 14 I GRÀFIC 17.**

TAULA 14. Evolució dels residus generats. Mataró. 2003 - 2004

	TM residus generats	Variació % (1)	Variació % (2)
mar-03	5.328,57	3,11%	14,55%
abr-03	5.121,70	0,78%	-3,88%
maig-03	5.565,06	7,50%	8,66%
juny-03	5.315,94	4,61%	-4,48%
jul-03	6.107,08	14,34%	14,88%
ago-03	4.914,28	10,04%	-19,53%
set-03	5.846,55	16,42%	18,97%
oct-03	5.879,93	11,60%	0,57%
nov-03	5.115,61	3,54%	-13,00%
des-03	5.171,46	4,51%	1,09%
gen-04	5.433,43	4,04%	5,07%
feb-04	5.110,37	9,86%	-5,95%
mar-04	5.682,61	6,64%	11,20%

(1) Variació percentual respecte del mateix període de l'any anterior.

(2) Variació percentual respecte del mes anterior.

TM = Tones Mètriques.

GRÀFIC 17. Residus generats. Mataró. 2002 - 2004

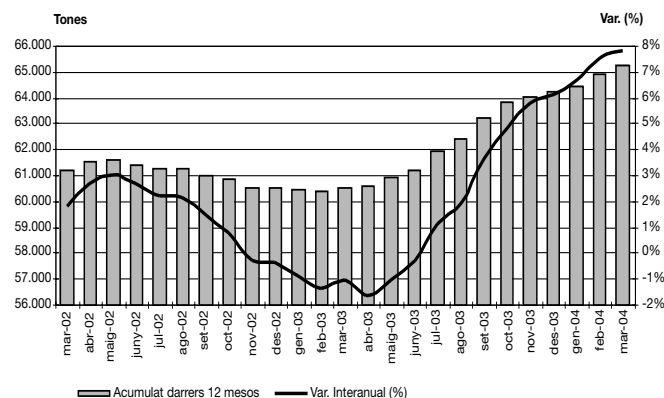

Font: Elaboració pròpia a partir de les dades de la Secció de Residus i Neteja de l'Àrea de Serveis Territorials de l'Ajuntament de Mataró.

Els mataronins generen una mitjana de 566 quilograms d'escombraries l'any Aquest augment en la generació de residus és, en part, conseqüència de l'augment poblacional que està vivint la ciutat en

els darrers anys. La sèrie de residus generats per nombre d'habitants té un comportament més suavitzat, si bé en termes generals presenta el mateix perfil. També la taxa de variació interanual presenta una línia descendent, des del

maig de 2002, fins arribar a registrar una reducció del 4,2% al mes d'abril de 2003. D'aleshores ençà, la variació interanual presenta una tendència ascendent, per acabar arribant a un creixement del 5,6% al mes de març de 2004.

**Gràfic 18. Residus generats anualment per càpita.
Mataró. 2002 - 2004**

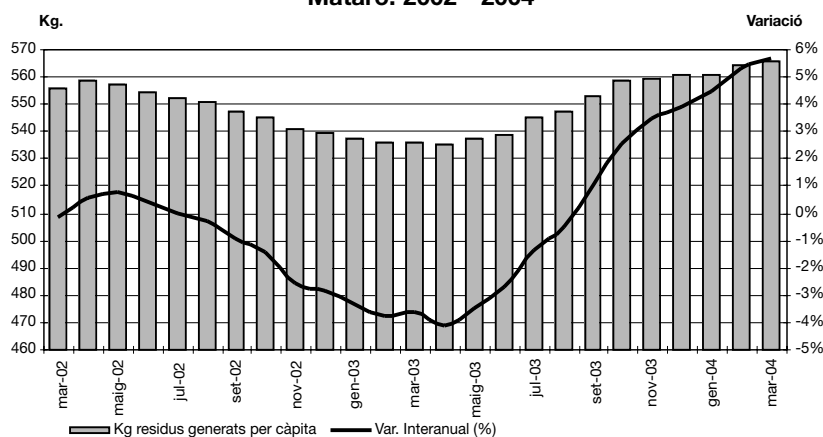

Font: Elaboració pròpia a partir de les dades de la Secció de Residus i Neteja de l'Àrea de Serveis Territorials de l'Ajuntament de Mataró.

Recollida selectiva

Retrocés en la recollida selectiva a la ciutat Dels més de 65 milions de quilograms de residus que s'han generat a Mataró en l'acumulat anual fins al mes de març de 2004, el 21,7% s'ha recollit de forma selectiva, ja sigui mitjançant els contenidors especials

Gràfic 19. Evolució del percentatge de recollida selectiva sobre el total de residus generats a Mataró. 2002 - 2004

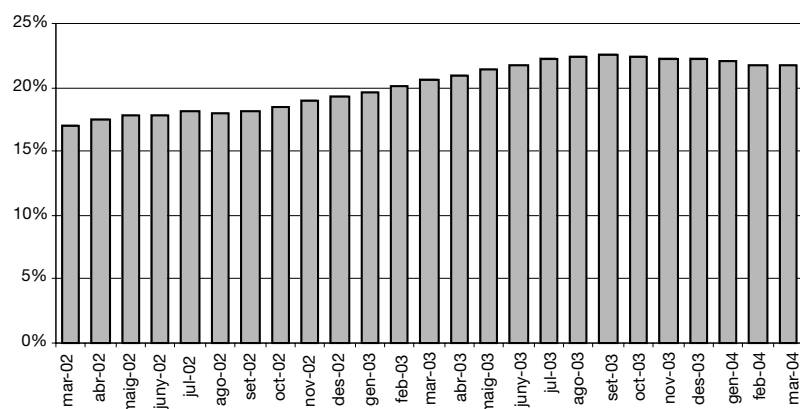

Font: Elaboració pròpia a partir de les dades de la Secció de Residus i Neteja de l'Àrea de Serveis Territorials de l'Ajuntament de Mataró.

que hi ha a la via pública o mitjançant la recollida a les dues deixalleries de Mataró –la del carrer Layret i la del carrer Galícia-. Aquest percentatge, però, no és el màxim de la sèrie, que va aconseguir-se al mes de setembre de 2003 amb el 22,5% de recollida selectiva. D'aleshores ençà, la recollida selectiva sembla haver sofert un lleuger retrocés. **GRÀFIC 19.**

La recollida amb contenidors (principalment de paper, envasos, vidre i piles) representa el 6,8% del total de residus recollits a Mataró, quaranta dècimes per sobre del que aquest tipus de recollida selectiva representava al mes de març de 2003.

Les principals magnituds en la recollida selectiva al carrer –paper, vidre, envasos i piles- van presentar símptomes d'esgotament al llarg del primer trimestre de 2003, però en els mesos següents ha tornat a recuperar l'empenta, amb creixements prou elevats. En el cas de la recollida de vidre, la mitjana de creixement en el semestre que abasta l'informe ha estat del 12,6%, si bé al mes de març el creixement només ha estat del 4,5%. Pel que fa al paper i els envasos, les taxes de creixement interanual que van del mes de setembre de 2003 al mes de març de 2004, en la primera magnitud oscil·la al voltant del 15%, i en la segona, al voltant del 30%. La recollida de piles (cal tenir en compte que la seva recollida és força irregular) havia registrat un descens del 33% al mes de setembre, i sis mesos després aconsegueix un creixement de la sèrie del 10,2%. Pel que fa a l'ús de la deixalleria per part dels matarotins, aquest continua creixent, si bé

aquest creixement es va moderant, com així ho demostra el 10,4% més d'entrades que es van produir entre els mesos d'abril de 2003 i març de 2004, davant del 26,3% que va registrar-se en el mateix interval de temps de l'any passat. **TAULA 15.**

Volem finalitzar aquest apartat destacant els importants beneficis ambientals, socials i econòmics d'un desballestament acurat a les deixalleries municipals. Com posa de manifest un recent estudi realitzat per Aires (Associació Intersectorial de Recuperadors i Empreses Socials de Catalunya) amb l'assessorament i suport financer de l'Asde (Assessorament i Suport a les Deixalleries) de la Diputació de Barcelona, la selecció i el desballestament acurat de materials a les deixalleries representa, en primer lloc, un estalvi medi ambiental, ja que redueix en 14 punts el percentatge de material que es rebutja, incrementa en aquesta mateixa proporció el reciclatge i augmenta també la

reutilització en 4 punts. En segon lloc, és una millora econòmica, ja que redueix els costos en la gestió de residus a la deixalleria, en classificar-ne un major nombre, i, per tant, l'ingrés de la venda d'aquests és duplica. Per últim, té un important benefici social, ja que la classificació acurada permet tenir més personal treballant, ja que de dedicar-hi 0,67 hores al dia a la tria es passa a 5,38. Un increment d'hores que no repercuteix en un major cost econòmic i que, a més, en el cas de tractar-se de treballadors en procés d'inserció laboral, implica uns beneficis afegits. **TAULA 16.**

TAULA 15. Recollida selectiva al carrer. Mataró. 2003 - 2004

	Paper		Vidre		Envasos		Piles		Entrades vehicles a la deixalleria	
	Kg. ⁽¹⁾	Var. % ⁽²⁾	Kg. ⁽¹⁾	Var. % ⁽²⁾	Kg. ⁽¹⁾	Var. % ⁽²⁾	Kg. ⁽¹⁾	Var. % ⁽²⁾	Nombre. ⁽¹⁾	Var. % ⁽²⁾
març-2003	2.233.572	18,16%	1.048.700	3,16%	614.120	29,17%	8.810	0,80%	24.420	26,35%
abril-2003	2.255.182	16,91%	1.017.750	-2,18%	628.240	27,07%	9.850	10,92%	24.649	22,47%
maig-2003	2.272.492	15,94%	1.041.410	3,12%	641.140	22,77%	10.330	23,27%	25.182	20,83%
juny-2003	2.290.952	16,13%	1.021.270	-1,74%	660.980	25,89%	7.270	-26,86%	25.334	17,59%
juliol-2003	2.319.482	16,20%	1.101.630	9,89%	670.880	23,94%	9.450	7,88%	25.788	16,12%
agost-2003	2.312.502	14,43%	1.143.590	13,17%	698.560	27,68%	8.990	-9,38%	25.777	15,53%
setembre-2003	2.366.532	17,16%	1.134.570	14,98%	716.100	29,07%	7.610	-33,13%	25.834	14,56%
octubre-2003	2.408.342	16,47%	1.168.150	16,19%	745.900	32,52%	7.300	-37,55%	26.096	13,26%
novembre-2003	2.419.422	13,72%	1.158.320	15,46%	751.820	31,73%	8.710	-7,64%	26.039	10,53%
desembre-2003	2.446.581	12,61%	1.123.960	9,93%	769.560	31,79%	8.470	-19,41%	26.093	8,93%
gener-2004	2.468.001	11,06%	1.162.900	16,14%	781.560	30,12%	9.630	18,16%	26.299	9,02%
febrer-2004	2.525.031	13,53%	1.127.260	11,19%	783.480	27,83%	9.850	2,50%	26.617	9,82%
març-2004	2.576.940	15,37%	1.096.160	4,53%	783.440	27,57%	9.710	10,22%	26.969	10,44%

(1) Acumulat en els darrers dotze mesos.

(2) Taxa de variació interanual.

Font: Elaboració pròpia a partir de les dades de la Secció de Residus i Neteja de l'Àrea de Serveis Territorials de l'Ajuntament de Mataró.

TAULA 16. Models de deixalleria. Eficiència ambiental, econòmica i social.

	Classificació bàsica	Classificació a fons
Quilos de residus gestionats	1.228.023	1.228.023
Tipus de residus classificats	20	61
Hores de treball en classificació	0,67h/dia	5,38h/dia
Ingressos per la venda de residus	6.045,86 €	14.732,65 €
Costos		
Despeses de gestió	-40.151 €	-32.268 €
Despeses de personal	-1.487 €	-11.944 €
Despeses d'equipaments	-720 €	-1.440 €
Balanç	-36.311 €	-30.920 €

Font: Parrac, núm. 18, juliol 2004.



Habitatge

Habitatges iniciats per tipologia i preus dels habitatges

Es recupera la construcció d'habitatges a la ciutat, i continuen els forts increments del preu, tant dels habitatges nous, dels de segona mà com dels de lloguer.

Fonts utilitzades: ICTNET, El País, La Vanguardia, Cinco Días, Expansión, Avui i El Punt.

Habitatge

Situació general

Si bé diferents analistes i agents neguen l'existència d'una bombolla immobiliària a Espanya, l'OCDE i el BCE s'han afegit a la llarga llista d'institucions i analistes que assenyalen el risc que l'espectacular increment en el preu de l'habitatge durant els darrers anys pot comportar. L'elevadíssim endeutament de les famílies –el Banc d'Espanya estima que va sobrepassar el 90% de la renda bruta disponible durant el quart trimestre de 2003– podria posar en serioses dificultats tant l'economia productiva com el sistema financer.

En aquest mateix sentit es manifestava el diari "The Economist". Segons aquest diari, arran d'un seguiment del preu de l'habitatge en 16 països de l'OCDE, Espanya és en aquests moments el país on hi ha una major sobrevaloració del preu actual de l'habitatge, estimada en un 30%. A més, apunta, no cal cap increment elevat dels tipus d'interès o de l'atur perquè pugui produir-se un descens brusc dels preus. L'exemple més recent és el de les principals ciutats australianes, on s'han registrats caigudes mitjanes entre el 8% i el 13% del preu dels habitatges, en un context de tipus d'interès moderats i estables i amb les taxes d'atur més petites dels darrers 20 anys.

L'espiral de preus, com destaca la Cambra de comerç de Barcelona, té com a principals factors impulsors la millora de l'ocupació i, sobretot, uns tipus d'interès de préstecs hipotecaris especialment baixos, el tractament fiscal favorable de la compra de l'habitatge, la creixent demanda estrangera i la demanda d'habitatge per a inversió.

D'acord amb les dades del Ministeri de Foment, els preus de l'habitatge han continuat creixent durant el primer trimestre de 2004 (el 17,2% interanual). El ritme de creixement de la iniciació d'habitatges s'ha mantingut molt dinàmic. Així, en el primer trimestre s'han iniciat prop de 161.000 nous habitatges, un 14,7% més que durant el mateix trimestre de l'any passat. També el nombre d'habitatges acabats en el primer trimestre registra una xifra elevada (132.000), però l'augment interanual és força més mode-

rat (4,3%). Tots els indicadors suggereixen que els promotors-constructors preveuen que la demanda d'habitatges es mantindrà bastant ferma durant aquest any.

En aquest context, l'esforç familiar per accedir a un habitatge ha tornat a augmentar i, segons dades del Banc d'Espanya, per a l'adquisició d'un habitatge cal el salari de 7,6 anys. En aquesta situació, adquirir un habitatge habitual absorbeix el 52,5% del sou mitjà anual dels espanyols, 20 punts per damunt de la taxa que les entitats financeres consideren adient per a assegurar el pagament dels préstecs hipotecaris. D'aquesta manera, el deute familiar arriba als 418.191 milions d'euros. En aquest mateix sentit, el Banc d'Espanya aconsella a les entitats financeres "criteris més prudents" en la concessió de crèdits hipotecaris.

En aquest context de pujades de preus generalitzada, des de les administracions, es plantegen iniciatives destinades a facilitar l'accés a l'habitatge. Pot servir d'exemple el pla d'habitatge que actualment ja funciona al País Basc. La dinàmica d'aquest pla és que l'administració compra el sòl; per llei, s'ha declarat que el 65% de tot el sòl urbanitzable estigui destinat automàticament a habitatge protegit¹⁶, que serà destinat al lloguer o a règim de propietat amb un dret a superfície durant 75 anys¹⁷.

¹⁶ L'objectiu per al període 2002-2005 del govern basc és que el 40% dels nous habitatges siguin protegits. En aquests moments les estimacions és que es troben entre el 30-35%, quan la mitjana a Espanya és del 7%.

¹⁷ El preu de l'habitatge protegit a Euskadi es mou entre els 90 i els 210 euros al mes per als habitatges de lloguer i els 108.182,18 euros per als de dret a superfície.

Mataró

El 2003 es va iniciar la construcció de 1.154 habitatges a Mataró

En el darrer trimestre de 2003 s'ha experimentat un repunt important en l'inici de nous habitatges a Mataró, amb 478, la xifra més alta mai registrada en tots els trimestres des de 1996. Amb aquesta xifra, el 2003 finalitza amb la construcció de 1.154 habitatges, un 33% més que els que es van

iniciar al 2002. Durant el primer trimestre de 2004, s'hi van iniciar la construcció de 238 habitatges, i en l'acumulat anual la xifra se situa en 1.104, un 15,9% més que en el mateix interval de l'any anterior. El 96% d'habitatges iniciats han estat plurifamiliars, fet que suposa un augment del seu pes dins la construcció total, ja que aquesta tipologia d'habitatge fa 6 anys representava a Mataró el 85%. Igualment, es constata una reducció en la dimensió mitjana dels habitatges, ja que si a l'any 2000 la superfície construïda mitjana dels habitatges nous a Mataró era de 130 m², tres anys més tard la grandària s'ha reduït un 16,2%, situant-se en els 109 m². TAULA 17 i GRÀFICS 20, 21, 22 i 23.

Mataró construeix principalment habitatges de menys de 100 m²

L'augment en la construcció d'habitatges no és un fet exclusiu de Mataró. La resta d'àmbits analitzats també presenten aquesta

evolució durant el 2003. Al Maresme, al 2003, s'hi va comptabilitzar l'inici de 4.686 habitatges, un 23,1% més que al 2002. A la província de Barcelona se'n van construir 45.032, fet que representa un augment del 12,5%. Finalment, en el conjunt de Catalunya es van començar a construir 88.649 habitatges, un 19% més que l'any anterior. Cal ressaltar l'impuls en la construcció d'habitatges a l'àmbit comarcal, ja que portava tres anys consecutius reduint-se, mentre que Mataró, la província i Catalunya aquest es va iniciar al 2002.

GRÀFIC 20. Evolució dels habitatges iniciats a Mataró. 2000 - 2003

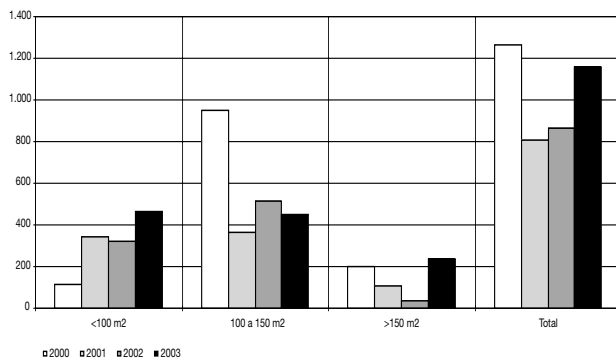

GRÀFIC 21. Evolució dels habitatges iniciats al Maresme. 2000 - 2003

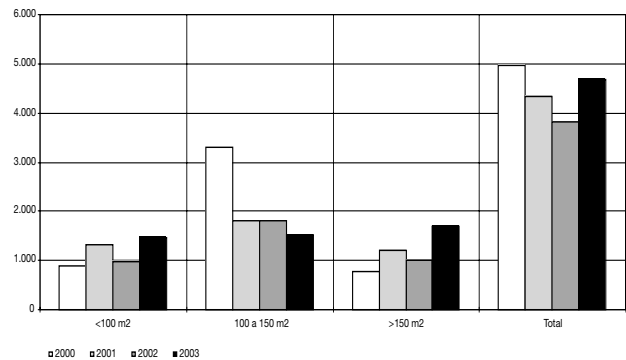

GRÀFIC 22. Evolució dels habitatges iniciats a Barcelona. 2000 - 2003

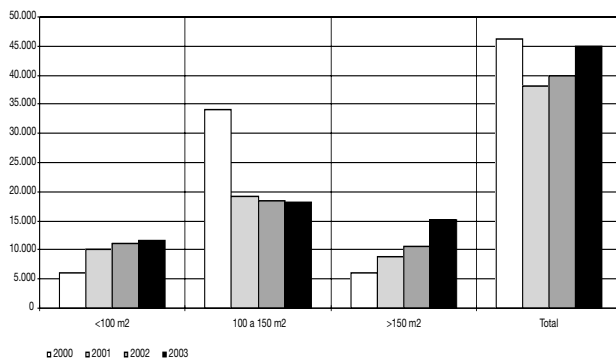

GRÀFIC 23. Evolució dels habitatges iniciats a Catalunya. 2000 - 2003

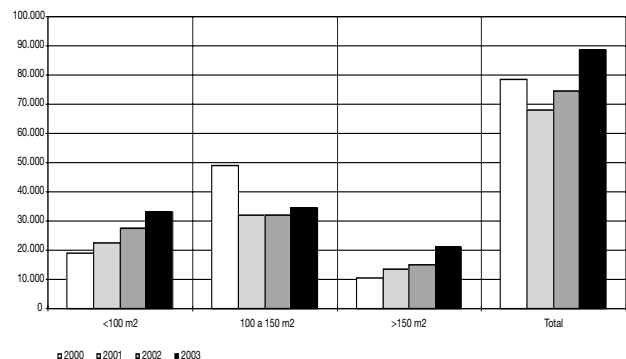

Font: Elaboració pròpia a partir de les dades de la Direcció General d'Habitatge de la Generalitat de Catalunya.

TAULA 17. Evolució del nombre d'habitatges iniciats.
Mataró. 1998 - 1r trim. 2004

Unifamiliars	<50 m ²	51 a 75	76 a 100	101 a 125	126 a 150	>150 m ²	Total
1998	0	1	47	22	8	92	170
1999	0	0	11	39	63	31	144
2000	0	1	35	35	32	15	118
2001	0	1	35	10	5	51	102
2002	0	9	16	13	19	23	80
2003	0	0	4	26	9	19	58
Fins 1r trim. 2003	0	0	4	10	1	4	19
Fins 1r trim. 2004	0	0	0	1	1	3	5
Plurifamiliars	<50 m ²	51 a 75	76 a 100	101 a 125	126 a 150	>150 m ²	Total
1998	0	22	67	336	246	347	1.018
1999	1	7	134	99	586	30	857
2000	25	0	53	151	733	183	1.145
2001	0	89	216	196	150	57	708
2002	0	82	211	371	112	11	787
2003	8	59	393	187	229	220	1.096
Fins 1r trim. 2003	0	4	109	97	4	55	269
Fins 1r trim. 2004	58	16	99	37	23	0	233
Total	<50 m ²	51 a 75	76 a 100	101 a 125	126 a 150	>150 m ²	Total
1998	0	23	114	358	254	439	1.188
1999	1	7	145	138	649	61	1.001
2000	25	1	88	186	765	198	1.263
2001	0	90	251	206	155	108	810
2002	0	91	227	384	131	34	867
2003	8	59	397	213	238	239	1.154
Fins 1r trim. 2003	0	4	113	107	5	59	288
Fins 1r trim. 2004	58	16	99	38	24	3	238

GRÀFIC 24. Habitatges iniciats per càpita durant 2003.
Catalunya base 100 (1996).

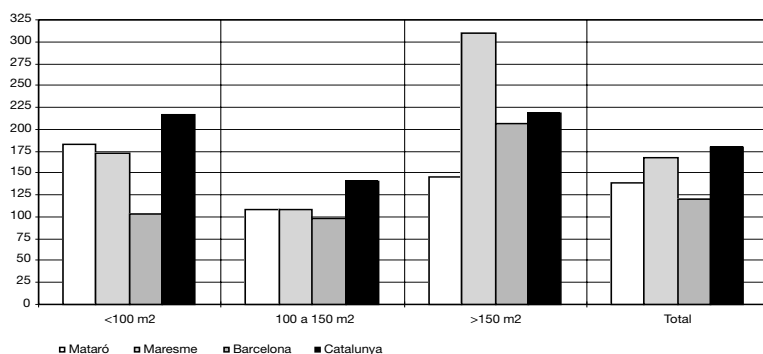

GRÀFIC 25. Evolució del total d'habitatges iniciats per càpita.
Catalunya base 100 (1996)

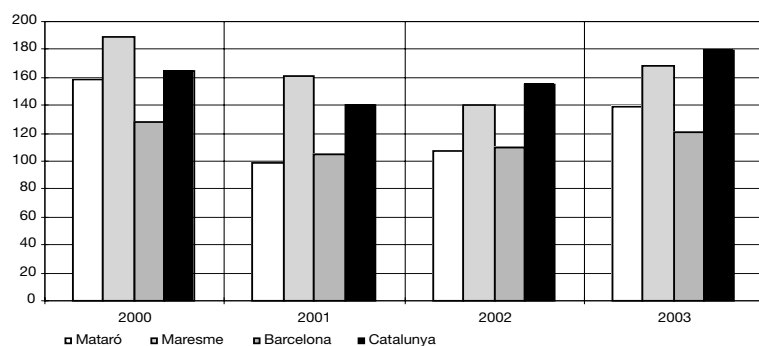

Com s'ha esmentat anteriorment, una de les característiques de les noves construccions és la reducció de la grandària dels habitatges. Aquest tret no és exclusiu de Mataró, ja que també es produeix en la resta d'àmbits. Així, al Maresme s'ha passat de construir habitatges d'una superfície mitjana de 125 m² l'any 2000, als actuals 119 m². A la província s'ha passat d'una mitjana de 127 m² als actuals 119,6 m², i a Catalunya, dels 119,6 m² als 112 m². Així, doncs, la nova construcció d'habitatges tendeix a adaptar-se a les noves característiques familiars, amb un menor nombre de membres, però també mostren la contraposició de dos models territorials força diferents dins la mateixa comarca. Així, mentre que a Mataró el 96% dels habitatges nous són plurifamiliars i el 47,1% tenen menys de 100 m², donant forma a un model territorial compacte, al Maresme els habitatges unifamiliars representen el 20% de les noves construccions i només el 33% dels nous habitatges tenen menys de 100 m², trets característics d'un model territorial més difús o extensiu.

Pel que fa a la intensitat de construcció d'habitatges per càpita, Mataró s'hi situa per sobre de la mitjana provincial, però en uns nivells inferiors al del conjunt del Maresme i Catalunya. Prenent com a base els nivells d'intensitat de construcció dels habitatges a Catalunya de l'any 1996 segons grandària, destaca els nivells assolits a la comarca del Maresme en aquella tipologia d'habitatges de major dimensió, cosa que confirmaria la tendència que ha seguit la comarca cap un model territorial més difús. GRÀFICS 24 I 25.

Font: Elaboració pròpia a partir de les dades de la Direcció General d'Habitatge de la Generalitat de Catalunya.

Preus de venda d'habitatges nous, de segona mà i renda de lloguer d'habitatges

Com ja s'ha esmentat en la introducció d'aquest apartat, el constant encariment de l'habitatge és un dels problemes als quals ha de fer front l'economia espanyola i catalana, ja que a banda de posar més difícil l'accés a l'adquisició d'un habitatge per part dels ciutadans, també té implicacions per a l'economia del país¹⁸.

L'Euribor a 1 any -el tipus d'interès de referència de les hipoteques- ha passat en els darrers tres anys del 4,47% al 2,06%. Aquesta retallada del tipus d'interès ha estat un dels factors, però no pas l'únic, que ha contribuït a l'augment de preus dels habitatges. Si bé un tipus d'interès més baix hagués reduït la quota mensual de les hipoteques, l'augment del preu dels habitatges l'ha més que compensat, posant en perill la solvència de les famílies davant d'un hipotètic augment del tipus d'interès. **GRÀFIC 26.**

GRÀFIC 26. EURIBOR a un any. Març 2001 - març 2004

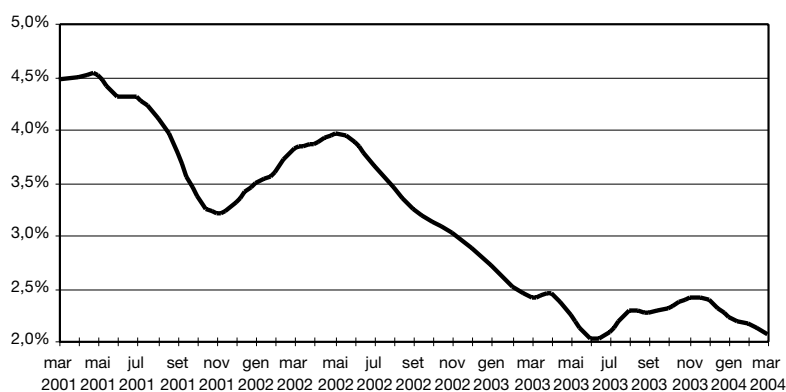

Font: Elaboració pròpia a partir de les dades del Banco de España.

El preu de l'habitatge nou creix un 28% a Mataró en el darrer any Les dades de la Direcció General d'Habitatge situen el preu dels habitatges nous a Mataró per al 2003 en 2.301 €/m², un 28% més car que al 2002. Segons la mateixa font, durant el 2003 es van ofertar per vendre a Mataró 538 habitatges amb una superfície mitjana de 104 m², fet que situa el preu mitjà d'un habitatge nou en 233.400 euros. Una altra font dels preus dels habitatges nous és l'empresa de taxació, Sociedad de Tasación, que estimava també un increment del preu de l'habitatge, per bé que sensiblement inferior, d'un 12,2%.

Pel que fa al lloguer, l'augment de la demanda també empeny a l'alça la renda mensual, que durant l'any 2003 a Mataró va ser de 527 €/mes, un 13% més cara que un any abans. **GRÀFICS 27, 28 i 29.**

GRÀFIC 27. Renda mensual dels habitatges de lloguer i variació anual a diversos municipis de Catalunya. 200 - 2003

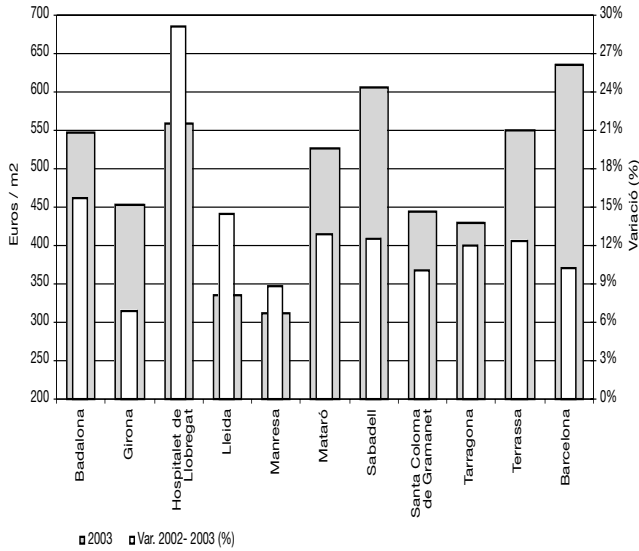

GRÀFIC 28. Preu mitjà dels habitatges de segona mà i variació anual a diversos municipis de Catalunya. 2002 - 2003

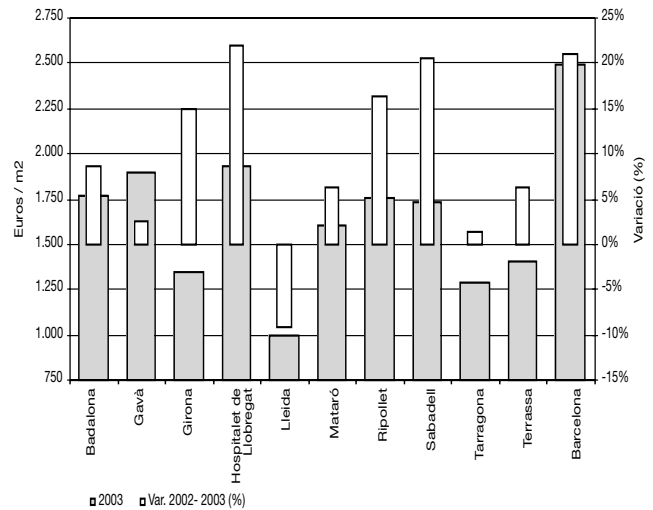

GRÀFIC 29. Preu mitjà dels habitatges nous i variació anual a diversos municipis de Catalunya. 2002 - 2003

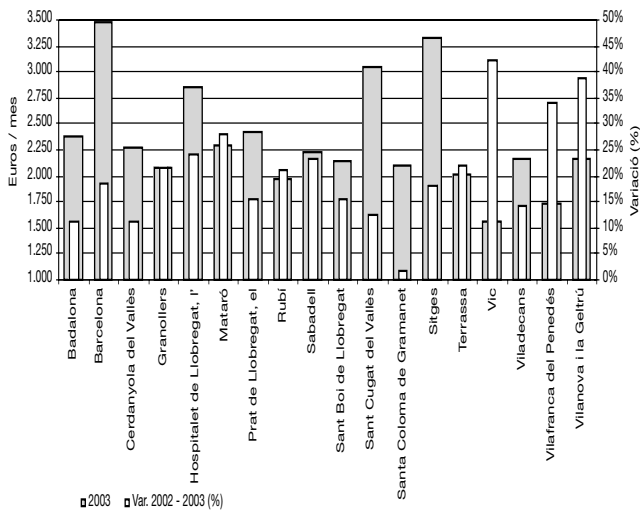

Font: elaboració pròpia a partir de les dades de la Direcció General d'Habitatge de la Generalitat de Catalunya.



Activitats i estructura empresarial

Activitat i estructura empresarial a Mataró i al Maresme
Terciarització de l'economia de Mataró i del Maresme
Llicències d'activitats

L'activitat econòmica continua sense recuperar-se. El nombre d'assalariats a la ciutat en el darrer any ha crescut un 0,25%; el nombre d'empreses, un 0,67% i el d'autònoms, un 1,5%.

Fonts utilitzades: Nota de Conjuntura Econòmica, diversos períodes (2004); Perspectiva econòmica de Catalunya, diversos períodes (2004). Caixa de Catalunya, informe sobre la Conjuntura Econòmica, diversos períodes (2004); La Caixa, informe mensual, diversos períodes (2004); BBVA, Situació Catalunya, diversos períodes (2004); ICTNET, El País, La Vanguardia, Cinco Días, Expansión, Avui i El Punt.

Activitat i estructura empresarial

Espanya

El nombre d'ocupats amb alta laboral a la Seguretat Social a l'Estat espanyol continua en la seva línia ascendent, i a finals del mes de març s'ha situat molt a prop del 16,9 milions d'afiliats. És previsible que al llarg de 2004 se superin els 17 milions, i que, molt possiblement, aquest fet es produeixi durant els mesos d'estiu, principalment al juny i juliol, gràcies a la contractació que es produeix habitualment per la temporada de vacances.

En l'anàlisi de la variació interanual del gràfic 30, s'hi observa, d'una banda, l'evident correlació al llarg del temps entre la variació del PIB a preus constants i la variació de treballadors afiliats a la Seguretat Social -el coeficient de correlació se situa per sobre del 75%-. En els darrers dos anys, la sèrie del PIB mostra una tendència a l'alça més evident que no pas la dels afiliats. Aquesta divergència entre ambdues sèries presenta dues lectures possibles: la primera és que s'està produint una recuperació en la productivitat del treball, i la segona és que la reactivació econòmica no ha tingut encara els efectes esperats en el mercat de treball¹⁹.

Pel que fa a l'evolució per sectors, en els darrers períodes, la indústria sembla presentar més dificultats. Dels quaranta-cinc subsectors tractats, vint-i-dos corresponen a la indústria. D'aquests, dotze han experimentat un creixement negatiu en el

darrer any, amb especial intensitat en el cas de la indústria tèxtil i de la confecció, que en el darrer any ha perdut gairebé 13.000 afiliats, fet que en termes relatius suposa una davallada del 5,8%. Pel que fa a la resta de sectors industrials, el seu creixement en nombre d'afiliats s'ha situat per sota la mitjana estatal (2,67%). Dins dels serveis, només ha reduït el nombre d'afiliats el sector de les llars que ocupen personal domèstic, mentre que la resta de sectors aconseguixen creixements positius. Dels vint sectors que hi ha dins la branca de serveis, quinze registren un creixement per sobre la mitjana espanyola, entre els quals paga la pena destacar l'increment del 10,5% en les activitats immobiliàries, el 6,7% en activitats informàtiques i el 6,2% en altres activitats empresarials. La construcció també aconseguix engreixar considerablement les seves files, amb un 4,6%.

Mataró

A Mataró hi ha 31.583 assalariats, 4.065 empreses i 8.834 autònoms

Ja són cinc els trimestres consecutius en què la xifra d'assalariats a Mataró se situa per sobre dels 31.000. Concretament, el mes març finalitza amb 31.583 assalariats. També el nombre d'empreses (centres de cotització a la Seguretat Social) s'estabilitza per sobre de les 4.000, amb una xifra exacta de 4.065. Pel que fa als treballadors per compte propi (autònoms), a Mataró, ja n'hi ha 8.834, la xifra més alta de tota la sèrie.

GRÀFIC 30. Variació interanual del PIB i dels treballadors afiliats a la Seguretat Social. Espanya. 1996 - 2003

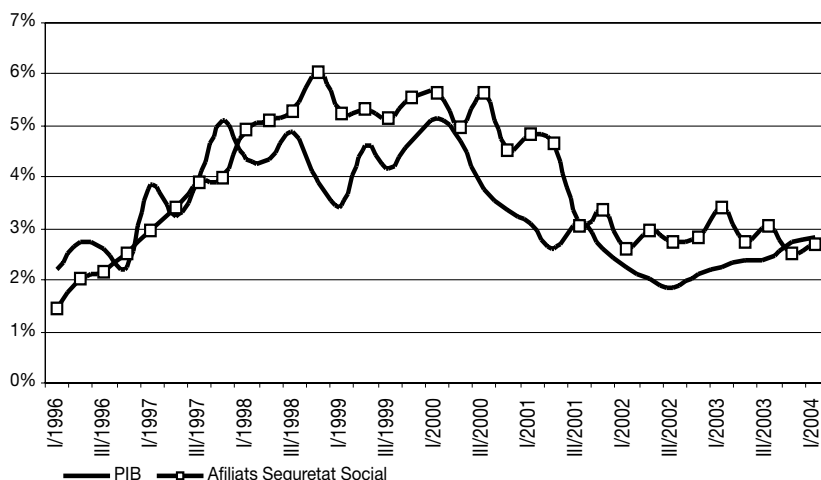

Font: Elaboració pròpia a partir de les dades de l'INE.

¹⁹ El director de la Fundació de Estudios de Economía Aplicada (FEDEA), José Antonio Herce, en un article titulat "Productividad y empleo. ¿Podemos elegir?" diu el següent: "un augment acusat de la productivitat mai ha estat acompanyat en l'economia espanyola d'un augment acusat de la taxa d'ocupació, el que vol dir que tampoc ho veurem en un futur immediat". El País, 10 de juliol de 2004.

Si s'observa el perfil que descriuen els assalariats i les empreses en el gràfic 31, l'última dada disponible en aquest informe -primer trimestre de 2004- mostra com assalariats i empreses han iniciat com cada any una trajectòria ascendent. Aquesta alça en les dues sèries té la seva culminació en el segon trimestre de l'any, mentre que en el tercer i quart trimestre el perfil és habitualment descendent. Val a dir, però, que l'estacionalitat atribuïble a la temporada d'estiu és molt menor que en el conjunt de la comarca, on el turisme té una repercussió força més evident en l'activitat econòmica.

El creixement d'assalariats continua sense superar l'1%

En l'anàlisi interanual de la sèrie d'assalariats, Mataró mostra novament l'atonía econòmica que viu la ciutat des de mitjans de 2001. Ja són nou els trimestres consecutius en què el creixement interanual no arriba a l'1% o, fins i tot, ha estat negatiu -tercer trimestre de 2002 i darrer trimestre de 2003-. Així, l'any 2004 s'inicia amb un increment de només el 0,25%²⁰. Aquestes xifres ens indiquen que l'economia de la ciutat continua sense repuntar. El creixement dels treballadors autònoms continua registrant un creixement prou important (1,85% a finals de 2003 i 1,5% en el primer trimestre de 2004), mentre que el creixement del nombre d'empreses s'ha frenat, i torna a registrar valors com els de finals de 2002.

Baixos nivells d'innovació del teixit empresarial de Mataró

En l'actual moment de tancament i deslocalització d'empreses industrials, i davant la impossibilitat de competir a nivell de costos laborals amb zones en ple procés de desenvolupament, com els països de l'est d'Europa i del sud-est asiàtic, l'impuls en R+D

esdevé un factor estratègic clau per tal de competir en un mercat cada cop més obert. A Mataró, el conjunt del teixit productiu sembla, però, caracteritzar-se per un baix procés d'innovació en la seva activitat. En aquest sentit, un indicador indirecte com el registre de patents ho corroboraria. Si durant el conjunt de l'any 2003, el nombre de patents registrades a l'Oficina Española de Patentes i Marcas ja se situava sensiblement per sota dels registres d'altres ciutats mitjanes de la Regió Metropolitana, les primeres dades de 2004 fan encara més palesa aquesta manca d'innovació: a Mataró, durant la primera meitat de l'any només s'hi ha registrat una patent, mentre que a altres municipis com ara Sabadell o Terrassa se n'han registrat 23 i 17, respectivament.

TAULA 18.

La grandària mitjana de les empreses mataronines és de 7,8 treballadors per empresa, fet que torna a posar de manifest la dimensió reduïda del teixit empresarial de Mataró, sensiblement per sota dels 9,3 assalariats per empresa que hi ha en el conjunt de Catalunya. **GRÀFICS 31, 32 i 33.**

TAULA 18. Evolució del nombre d'autònoms, assalariats i empreses a Mataró. 2003 - 2004

Nombre	03/03	06/03	09/03	12/03	03/04
Autònoms	8.702	8.747	8.735	8.829	8.834
Assalariats	31.503	32.106	31.100	31.053	31.583
Empreses	4.038	4.105	4.032	4.035	4.065
Ass. / Empr.	7,80	7,82	7,71	7,70	7,77
Nombre	03/03	06/03	09/03	12/03	03/04
Autònoms	0,81%	0,93%	1,06%	1,85%	1,52%
Assalariats	0,06%	0,30%	0,15%	-0,43%	0,25%
Empreses	0,67%	1,53%	2,57%	1,03%	0,67%
Ass. / Empr.	-0,61%	-1,21%	-2,36%	-1,44%	-0,41%

Font: Elaboració pròpia a partir de les dades del Departament de Treball i Indústria de la Generalitat de Catalunya.

²⁰ En el tercer trimestre de 2003 Mataró ha rebut 220 assalariats per la reassignació d'una empresa del sector 553 de la CCAE-93 (restaurants). Com que es tracta d'un fet administratiu, per tal de mantenir la sèrie d'assalariats homogenia hem optat per sumar 220 assalariats a les dades anteriors al tercer trimestre de 2003.

GRÀFIC 31. Empreses i assalariats. Mataró. 2002 - 2004

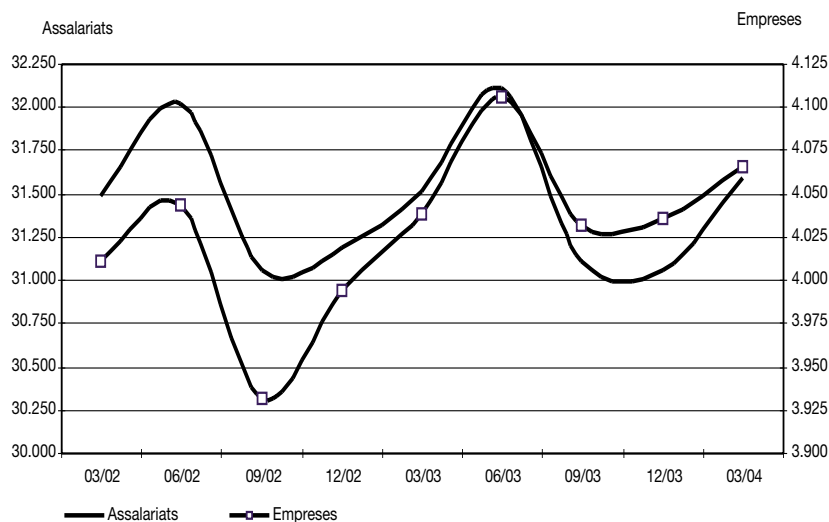

GRÀFIC 32. Autònoms. Mataró. 2002 - 2004

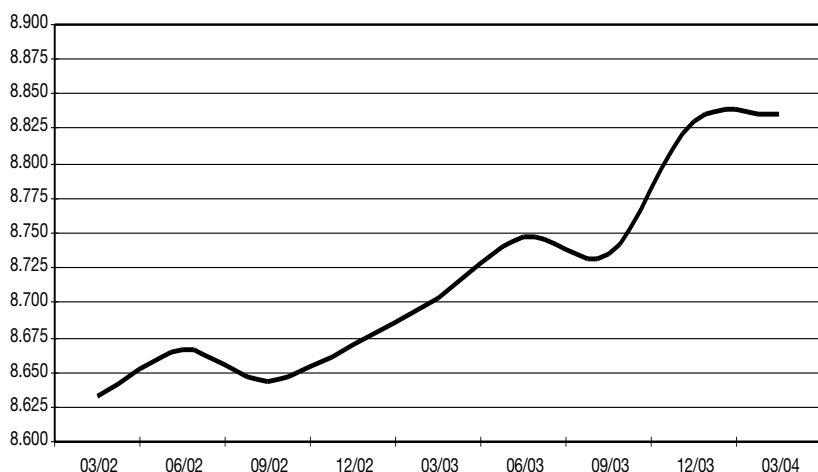

GRÀFIC 33. Assalariats per empresa. Mataró. 2002 - 2004

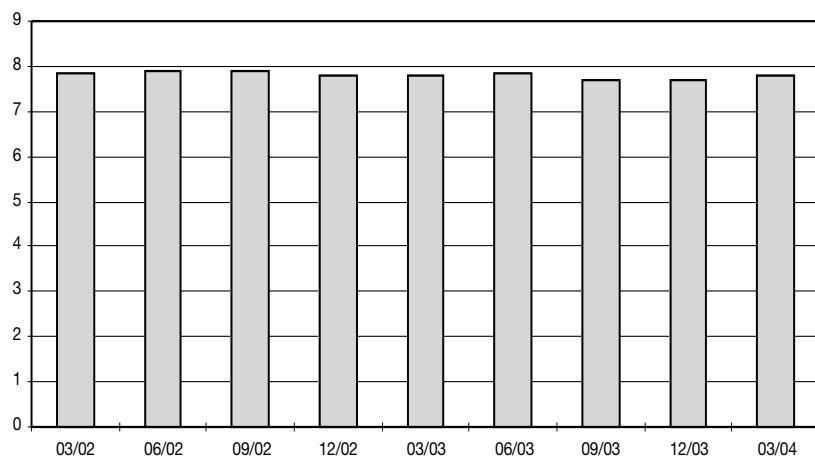

A Catalunya, a finals del 2003, el nombre d'assalariats va situar-se per sota dels 2,4 milions, tot i que tres mesos després s'ha tornat a recuperar i se situa en 2.434.322 d'assalariats. Pel que fa a les empreses, la sèrie presenta una línia ascendent en els dos trimestres que s'analitzen en aquest informe, aconseguint el màxim històric de la sèrie a finals del mes de març de 2004, amb 261.131 empreses. Les dades de treballadors autònoms continuen amb el seu creixement trimestral, que es produeix de forma ininterrompuda des de finals de 2001, i que ha aconseguit situar-se en el primer trimestre de 2004 en 521.161 treballadors per compte propi. TAULA 19.

El creixement de l'ocupació a Catalunya supera el de Mataró La variació interanual d'assalariats a Catalunya presenta un perfil a la baixa des de mitjans de 2003.

Malgrat aquesta tendència, la intensitat del creixement interanual a Catalunya presenta uns registres per sobre del 2%, mentre que a Mataró els creixements fa dos anys que estan per sota de l'1%. Aquest diferencial entre Catalunya i Mataró s'arrossega des de fa onze trimestres, símptoma que la desacceleració econòmica està afectant de forma més directa a Mataró, possiblement com a conseqüència de l'elevada especialització de la ciutat en el tèxtil i la confecció, sector que està patint durant els darrers períodes una pèrdua considerable de la seva ocupació a la ciutat. GRÀFICS 34 I 35.

TAULA 19. Evolució del nombre d'autònoms, assalariats i empreses a Catalunya. 2003 - 2004

Nombre	03/03	06/03	09/03	12/03	03/04
Autònoms	503.003	511.092	513.091	516.328	521.161
Assalariats	2.384.382	2.437.080	2.406.931	2.395.824	2.434.322
Empreses	256.059	261.204	257.730	258.854	261.131
Ass. / Empr.	9,31	9,33	9,34	9,26	9,32
Incr. anual %	03/03	06/03	09/03	12/03	03/04
Autònoms	2,29%	2,70%	2,98%	3,48%	3,61%
Assalariats	2,76%	2,95%	2,37%	2,05%	2,09%
Empreses	1,63%	1,72%	1,84%	1,88%	1,98%
Ass. / Empr.	1,11%	1,20%	0,53%	0,16%	0,11%

Font: Elaboració pròpia a partir de les dades del Departament de Treball i Indústria de la Generalitat de Catalunya.

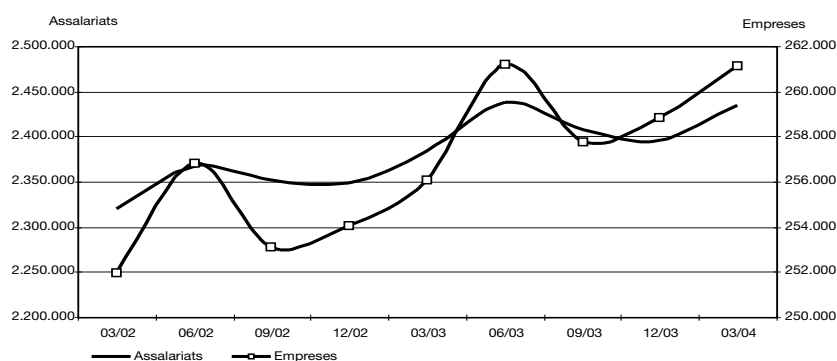
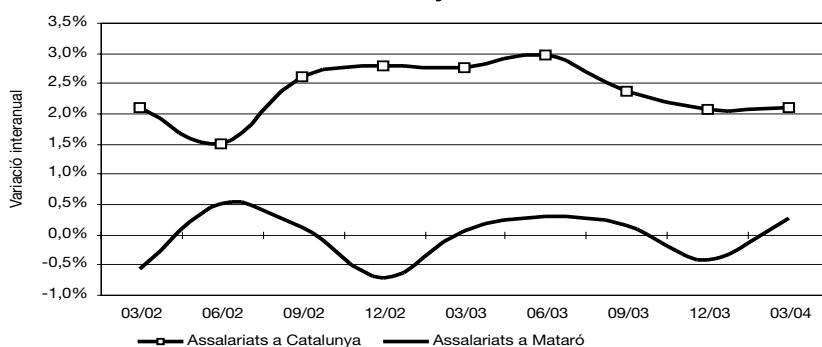
GRÀFIC 34. Empreses i assalariats. Catalunya. 2002 - 2004**GRÀFIC 35. Evolució de l'increment dels assalariats. Mataró i Catalunya. 2002 - 2004**

Font: Elaboració pròpia a partir de les dades del Departament de Treball i Indústria de la Generalitat de Catalunya.

TAULA 20. Estructura empresarial (mínim 1 assalariat) de Mataró. I/2003 - I/2004

03/2003	Total	D'1 a 5	6 a 10	11 a 25	26 a 50	51 a 100	101 a 250	251 a 500	>500
Assalariats	31.503	6.230	3.621	5.713	4.118	3.296	2.775	930	4.820
Perc. / total	100%	19,78%	11,49%	18,13%	13,07%	10,46%	8,81%	2,95%	15,30%
Empreses	4.038	2.995	487	363	120	48	16	3	6
Perc. / total	100%	74,17%	12,06%	8,99%	2,97%	1,19%	0,40%	0,07%	0,15%
03/2004	Total	D'1 a 5	6 a 10	11 a 25	26 a 50	51 a 100	101 a 250	251 a 500	>500
Assalariats	31.583	6.345	3.764	5.683	3.947	3.394	2.381	930	5.139
Perc. / total	100%	20,09%	11,92%	17,99%	12,50%	10,75%	7,54%	2,94%	16,27%
Empreses	4.065	3.025	500	355	113	49	14	3	6
Perc. / total	100%	74,42%	12,30%	8,73%	2,78%	1,21%	0,34%	0,07%	0,15%

Font: Elaboració pròpia a partir de les dades del Departament de Treball i Indústria de la Generalitat de Catalunya.

D'un any a l'altre, els canvis en l'estructura empresarial no són habitualment molt importants. Malgrat tot, entre març de 2003 i 2004, Mataró ha vist com el percentatge d'assalariats que treballen en microempreses (empreses amb menys d'11 assalariats) augmentaven el seu pes en 0,74 punts percentuals, arribant a acumular el 32,2% de la massa d'assalariats de la ciutat. Aquest guany es produeix per una pèrdua de representativitat de les empreses de grandària mitjana –entre 11 i 100 assalariats- de 0,43 punts percentuals, i de les grans empreses (més de 100 assalariats) de 0,31.

Si comparem l'evolució de l'estructura empresarial mataronina amb la catalana, podem veure que han estat completament diferents. Així, Catalunya, a banda de tenir un important percentatge d'assalariats que treballen en grans empreses –pràcticament el 37% del conjunt d'assalariats davant del 26,2% de Mataró-, també ha estat en aquestes empreses on més ha augmentat el nombre d'assalariats, guanyant 0,15 punts percentuals de representativitat en el darrer any. Han estat les microempreses i les empreses de grandària mitjana les que han perdut més pes en l'estructura empresarial catalana. TAULA 20.

El Maresme

Els assalariats al Maresme creixen per sobre del 2,5% La dinàmica seguida pel nombre d'assalariats al Maresme és molt semblant a la del conjunt de tot Catalunya i a la de Mataró, ja que en els tres àmbits es registren el màxim nombre d'assalariats i d'empreses en el segon trimestre de l'any, coincidint amb l'inici de la temporada d'estiu. En el tercer trimestre, ambdues sèries, assalariats i empreses, decauen, fet que indica l'acabament de la temporada i, per tant, la finalització de molts contractes de durada curta destinats a cobrir l'oferta d'estiu. Així, doncs, el comportament d'ambdues sèries és estacional, però la seva tendència és clarament a l'alça, com així ho indiquen els més de 82.000 i 84.000 assalariats registrats en el darrer trimestre de 2003 i el primer de 2004, respectivament.

Els treballadors per compte propi mostren un comportament molt menys estacional, i és només en el darrer trimestre de l'any quan es produeix una lleugera davallada en la línia ascendent de la sèrie. El global de treballadors per compte propi a finals del primer trimestre de 2004 supera clarament els 33.000 afiliats, el valor més alt de tota la sèrie al Maresme.

TAULA 21. Evolució del nombre d'autònoms, assalariats i empreses al Maresme. 2003 - 2004

Nombre	03/03	06/03	09/03	12/03	03/04
Autònoms	32.073	32.824	33.002	33.104	33.450
Assalariats	82.181	87.821	85.313	82.281	84.505
Empreses	12.251	12.814	12.625	12.442	12.619
Ass. / Empr.	6,71	6,85	6,76	6,61	6,70
Incr. anual %	03/03	06/03	09/03	12/03	03/04
Autònoms	3,08%	3,39%	3,72%	4,08%	4,29%
Assalariats	1,03%	2,00%	1,91%	2,07%	2,83%
Empreses	1,63%	2,17%	2,62%	2,01%	3,00%
Ass. / Empr.	-0,59%	-0,16%	-0,69%	0,06%	-0,17%

Font: Elaboració pròpia a partir de les dades del Departament de Treball i Indústria de la Generalitat de Catalunya.

La variació interanual d'assalariats²¹ aporta una visió aproximada de l'evolució de l'activitat econòmica a la comarca. En els dos trimestres estudiats en aquest informe, la variació interanual d'assalariats hi presenta valors positius amb tendència a l'alça i superen els registrats a Mataró i també els registrats en el conjunt de Catalunya.

En les empreses, la variació interanual del 3% que s'ha registrat en el primer trimestre de 2004, no fa sinó refermar el perfil ascendent iniciat un any abans, quan el creixement registrat va ser de l'1,6%. Val a dir que, en el darrer trimestre 2003, la comparació interanual ha

experimentat un lleuger retrocés, que no ha impedit que el nombre d'empreses a la comarca continui creixent.

En els treballadors per compte propi també es manté la tendència a l'alça en la variació interanual, i a més ho fa a un ritme elevat -per sobre del 4%-, el 4,1% a finals de 2003 i el 4,3% en el primer trimestre, valors un altre cop per sobre dels de Mataró i Catalunya. **GRÀFICS 36, 37 i 38.**

L'estructura empresarial del Maresme ha seguit la mateixa dinàmica que a Mataró. La quota d'assalariats a les microempreses ha augmentat en el darrer any en 0,25 punts percentuals i ocupen un 36,5% dels assalariats de la comarca. Han estat les empreses de grandària mitjana i les grans empreses les que han perdut pes percentual en assalariats. Pel que fa a l'estructura empresarial amb empreses, l'evolució ha estat la mateixa que amb assalariats: guany de representativitat de les empreses que tenen 10 o menys assalariats, i davallada del pes específic que representen les mitjanes i grans empreses. **TAULA 22.**

Evolució sectorial a Mataró

Important pèrdua de força del subsector manufacturer El principal subsector de Mataró, la indústria manufacturera, continua perdent pes específic en l'economia local. En els darrers dotze mesos ha passat de representar el 29,6% d'assalariats al 26,7%, perdent en un any 2,9 punts percentuals. El segon subsector de la ciutat -comerç i

²¹ A l'igual que hem fet amb Mataró, per tal de mantenir homogenia la sèrie d'assalariats hem optat per sumar 220 assalariats als valors anteriors al tercer trimestre de 2003.

GRÀFIC 36. Empreses i assalariats. Maresme. 2002 - 2004

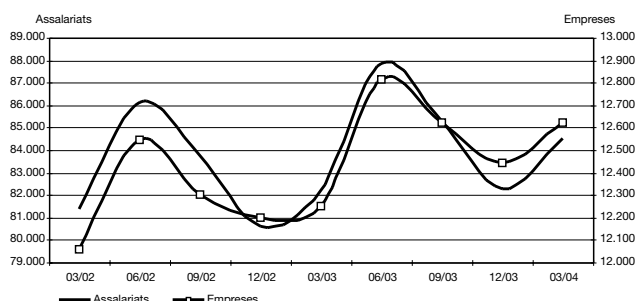

GRÀFIC 37. Autònoms. Maresme. 2002 - 2004

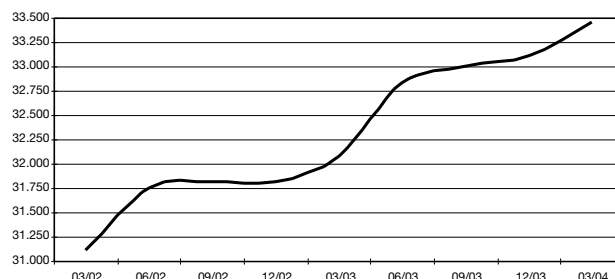

GRÀFIC 38. Assalariats per empresa. Maresme. 2002 - 2004

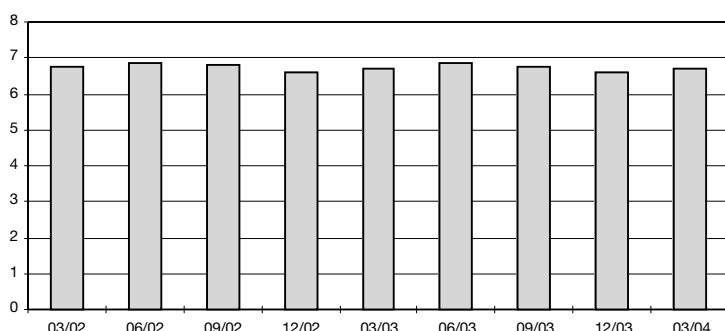

Font: Elaboració pròpia a partir de les dades del Departament de Treball i Indústria de la Generalitat de Catalunya.

reparacions- està recuperant part de la quota que tenia a finals de 2001. Així, el 19,1% dels assalariats de la ciutat estaven treballant en aquest subsector en el mes de març de 2004, 0,5 punts percentuals més que en el mes de març de 2003. Val a dir, però, que el sector que més ha incrementat la seva representativitat a la ciutat ha estat el dedicat als serveis empresarials i activitats immobiliàries, que ha passat del 8,2% d'assalariats en el mes de març de 2003 al 9,4% en el mes de març de 2004. En segon lloc en guany de pes percentual hi ha el subsector de les

activitats sanitàries, amb 0,55 punts més que en el mes de març de 2003, i amb una representativitat del 13,9% dels assalariats de Mataró. La construcció és el tercer subsector que guanya més pes, 0,5 punts percentuals en un any. TAULA 23.

En els treballadors per compte propi, els dos subsectors més importants són, a l'igual que amb els assalariats, la indústria manufacturera (23,2%) i el comerç i reparacions (28,2%). Ambdós subsectors han vist com en el darrer any es reduïa el seu pes percentual en 1,2 punts en la indústria manufacturera i en 0,34 punts en el comerç i reparacions. A l'altra banda, hi trobem la construcció, com el subsector amb el major creixement: ha guanyat 0,75 punts percentuals en el darrer any, i el 16,4% dels autònoms treballen en aquest subsector. TAULES 24 i 25.

TAULA 22. Estructura empresarial (mínim 1 assalariat) al Maresme. I/2003 - I/2004

	Total	D'1 a 5	6 a 10	11 a 25	26 a 50	51 a 100	101 a 250	251 a 500	>500
03/2003									
Assalariats	82.181	18.478	11.189	16.328	12.452	7.494	6.516	3.134	6.590
Perc. / total	100%	22,48%	13,62%	19,87%	15,15%	9,12%	7,93%	3,81%	8,02%
Empreses	12.251	9.210	1.489	1.017	365	111	42	9	8
Perc. / total	100%	75,18%	12,15%	8,30%	2,98%	0,91%	0,34%	0,07%	0,07%
03/2004									
Assalariats	84.505	19.146	11.574	16.911	12.041	8.217	6.404	2.750	7.462
Perc. / total	100%	22,66%	13,70%	20,01%	14,25%	9,72%	7,58%	3,25%	8,83%
Empreses	12.619	9.514	1.531	1.048	348	120	41	8	9
Perc. / total	100%	75,39%	12,13%	8,30%	2,76%	0,95%	0,32%	0,06%	0,07%

Font: Elaboració pròpia a partir de les dades del Departament de Treball i Indústria de la Generalitat de Catalunya.

TAULA 23. Nombre d'empreses i assalariats segons subsectors. Mataró, 2003 - 1r trim. 2004

Sector	març-2003			juny-2003			setembre-2003			desembre-2003			març-2004		
	Ass.	Empr.	A/E	Ass.	Empr.	A/E	Ass.	Empr.	A/E	Ass.	Empr.	A/E	Ass.	Empr.	A/E
Agricultura i pesca	134	4	33,50	151	5	30,20	141	4	35,25	130	4	32,50	130	6	21,67
Ind extrac., energia i aigua	123	8	15,38	122	9	13,56	123	9	13,67	122	8	15,25	119	7	17,00
Ind. manuf.	9.333	1.094	8,53	9.325	1.115	8,36	8.849	1.093	8,10	8.366	1.037	8,07	8.392	1.028	8,16
Construcció	2.549	519	4,91	2.664	533	5,00	2.518	525	4,80	2.363	534	4,43	2.684	548	4,90
Comerç i reparacions	5.863	1.084	5,41	5.946	1.094	5,44	5.875	1.060	5,54	6.114	1.075	5,69	5.989	1.076	5,57
Hostaleria	1.186	247	4,80	1.213	261	4,65	1.148	258	4,45	1.157	261	4,43	1.154	264	4,37
Transp. i comunic.	650	104	6,25	668	103	6,49	670	103	6,50	684	106	6,45	689	108	6,38
Mediació financera	942	32	29,44	1.012	31	32,65	994	33	30,12	971	32	30,34	990	34	29,12
Activ. immob. i serv. empres.	2.595	446	5,82	2.864	448	6,39	2.782	440	6,32	2.644	462	5,72	2.950	485	6,08
Serv. personals i altres	2.306	289	7,98	2.460	293	8,40	2.337	296	7,90	2.398	299	8,02	2.413	287	8,41
Educació	1.628	85	19,15	1.459	85	17,16	1.489	82	18,16	1.680	84	20,00	1.700	85	20,00
Activ. sanit. i serv. socials	4.194	126	33,29	4.222	128	32,98	4.171	128	32,59	4.414	129	34,22	4.347	130	33,44
No consta	0	0	0,00	0	0	0,00	3	1	0,00	10	4	0,00	26	7	0,00
Total Mataró	31.503	4.038	7,80	32.106	4.105	7,82	31.100	4.032	7,71	31.053	4.035	7,70	31.583	4.065	7,77

TAULA 24. Nombre d'autònoms segons subsectors. Mataró, 2003 - 1r trim. 2004

Sector	març-2003		juny-2003		setembre-2003		desembre-2003		març-2004	
	Nombre	%	Nombre	%	Nombre	%	Nombre	%	Nombre	%
Agricultura i pesca	71	0,82%	72	0,82%	75	0,86%	76	0,86%	75	0,85%
Ind extrac., energia i aigua	2	0,02%	2	0,02%	2	0,02%	1	0,01%	1	0,01%
Ind. manuf.	2.124	24,41%	2.120	24,24%	2.105	24,10%	2.097	23,75%	2.053	23,24%
Construcció	1.360	15,63%	1.372	15,69%	1.377	15,76%	1.400	15,86%	1.447	16,38%
Comerç i reparacions	2.479	28,49%	2.492	28,49%	2.489	28,49%	2.515	28,49%	2.487	28,15%
Hostaleria	665	7,64%	672	7,68%	674	7,72%	678	7,68%	682	7,72%
Transp. i comunic.	549	6,31%	554	6,33%	548	6,27%	547	6,20%	552	6,25%
Mediació financera	95	1,09%	94	1,07%	91	1,04%	94	1,06%	99	1,12%
Activ. immob. i serv. empres.	614	7,06%	622	7,11%	641	7,34%	660	7,48%	686	7,77%
Serv. personals i altres	519	5,96%	520	5,94%	509	5,83%	524	5,93%	522	5,91%
Educació	100	1,15%	101	1,15%	94	1,08%	105	1,19%	100	1,13%
Activ. sanit. i serv. socials	109	1,25%	111	1,27%	115	1,32%	117	1,33%	117	1,32%
No consta	15	0,17%	15	0,17%	15	0,17%	15	0,17%	13	0,15%
Total Mataró	8.702	100%	8.747	100%	8.735	100%	8.829	100%	8.834	100%

TAULA 25. Evolució del pes dels assalariats i de les empreses segons subsectors. Mataró, 2003 - 1r trim. 2004

Sector	març-2003		juny-2003		setembre-2003		desembre-2003		març-2004	
	Ass.	Empr.	Ass.	Empr.	Ass.	Empr.	Ass.	Empr.	Ass.	Empr.
Agricultura i pesca	0,43%	0,10%	0,47%	0,12%	0,46%	0,10%	0,42%	0,10%	0,41%	0,15%
Ind extrac., energia i aigua	0,39%	0,20%	0,38%	0,22%	0,40%	0,22%	0,40%	0,20%	0,38%	0,17%
Ind. manuf.	29,63%	27,09%	29,04%	27,16%	28,66%	27,11%	27,13%	25,70%	26,76%	25,29%
Construcció	8,09%	12,85%	8,30%	12,98%	8,15%	13,02%	7,66%	13,23%	8,56%	13,48%
Comerç i reparacions	18,61%	26,84%	18,52%	26,65%	19,03%	26,29%	19,83%	26,64%	19,10%	26,47%
Hostaleria	3,76%	6,12%	3,78%	6,36%	3,01%	6,40%	3,04%	6,47%	2,98%	6,49%
Transp. i comunic.	2,06%	2,58%	2,08%	2,51%	2,17%	2,55%	2,22%	2,63%	2,20%	2,66%
Mediació financera	2,99%	0,79%	3,15%	0,76%	3,22%	0,82%	3,15%	0,79%	3,16%	0,84%
Activ. immob. i serv. empres.	8,24%	11,05%	8,92%	10,91%	9,01%	10,91%	8,58%	11,45%	9,41%	11,93%
Serv. personals i altres	7,32%	7,16%	7,66%	7,14%	7,57%	7,34%	7,78%	7,41%	7,69%	7,06%
Educació	5,17%	2,11%	4,54%	2,07%	4,82%	2,03%	5,45%	2,08%	5,42%	2,09%
Activ. sanit. i serv. socials	13,31%	3,12%	13,15%	3,12%	13,51%	3,17%	14,32%	3,20%	13,86%	3,20%
No consta	0,00%	0,00%	0,00%	0,00%	0,01%	0,02%	0,03%	0,10%	0,08%	0,17%
Total Mataró	100%	100%	100%	100%	100%	100%	100%	100%	100%	100%

Font: Elaboració pròpia a partir de les dades del Departament de Treball i Indústria de la Generalitat de Catalunya.

La comparació interanual dels assalariats en els diferents subsectors econòmics ens permet analitzar la seva incidència en la situació econòmica de la ciutat. Pel que fa als subsectors relacionats amb els serveis, en el primer trimestre de 2004, s'hi registra en tots un creixement positiu, tret de l'hostaleria, que en el darrer any ha perdut un 2,7% dels assalariats. Entre els subsectors que creixen, cal destacar el dedicat a les activitats immobiliàries i serveis empresarials, amb un 13,7% més d'assalariats que l'any anterior, gràcies a l'augment en activitats de publicitat i de neteja industrial. Altres subsectors amb creixements importants han estat el transport i comunicacions (6%) i la mediació financera (5,1%), si bé les seves trajectòries en els tres darrers trimestres són a la baixa. També la construcció referma la seva tendència a l'alça, amb un creixement interanual del 5,3%, malgrat registrar una davallada a finals de 2003. La principal dificultat rau en els subsectors industrials, i principalment en el fabricant, ja que des de mitjans de 2001 registra variacions interanuals negatives, situació que s'ha agreujat en els darrers tres trimestres, amb descensos del 3,4%, 8,5% i 10,1%, respectivament. També el subsector de la indústria extractiva presenta una reducció d'assalariats, si bé la seva aportació a l'estructura econòmica és testimonial, per tal com no arriba al 0,4% del conjunt d'assalariats de la ciutat. **GRAFIC 39.**

La descomposició del creixement d'assalariats a Mataró per subsectors i la seva comparació amb els mateixos subsectors per a la província de

Barcelona ens pot ajudar a analitzar la causa del baix creixement d'assalariats a Mataró (0,2%) respecte de la província (2,1%). Pel que fa a la indústria, Mataró té un comportament més desfavorable que no pas la província: el principal sector, la indústria manufacturera, ha perdut un 10,1% d'assalariats a Mataró, mentre que a la província la pèrdua ha estat del 2,6%. Dins del sector serveis, a Mataró hi ha un subsector, el de l'hostaleria, que ha registrat una pèrdua d'assalariats en el darrer any del 2,7%, mentre que a la província de Barcelona el mateix subsector ha estat un dels més dinàmics, possiblement per l'augment de l'oferta hotelera a la ciutat de Barcelona. TAULA 26.

GRÀFIC 39. Variació del nombre de treballadors assalariats respecte del mateix trimestre de l'any anterior. Mataró (paràgrafs CCAE 93), 2003 - 2004

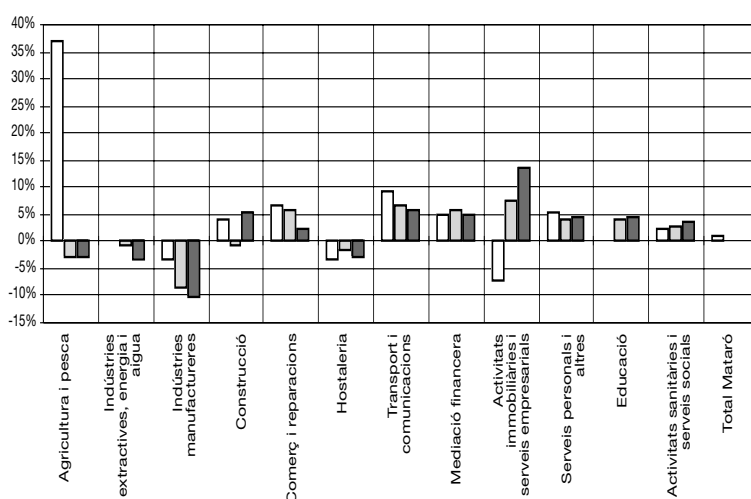

TAULA 26. Variació en l'afiliació al règim general de la Seguretat Social per paràgrafs. Mataró i província de Barcelona. 1r trim. 2003 - 1r trim. 2004

	Variació global d'afiliats	Taxa de variació a Mataró	Taxa de variació a la província de Barcelona
Agricultura i pesca	-4	-2,99%	4,78%
Ind. extractiva, energia i aigua	-4	-3,25%	0,79%
Indústria manufacturera	-941	-10,08%	-2,64%
Construcció	135	5,30%	2,19%
Comerç i reparacions	126	2,15%	4,13%
Hostaleria	-32	-2,70%	4,61%
Transport i comunicacions	39	6,00%	0,60%
Mediació financera	48	5,10%	2,79%
Activitats immobiliàries i serveis empresarials	355	13,68%	6,05%
Serveis personals i altres	107	4,64%	2,88%
Educació	72	4,42%	1,00%
Activitats sanitàries i serveis socials	153	3,65%	4,49%
Total	54	0,17%	2,10%

Font: Elaboració pròpia a partir de les dades del Departament de Treball i Indústria de la Generalitat de Catalunya.

En l'anàlisi dels sectors a dos dígit de la CCAE-93, hi destaca -tant en termes absoluts com en termes relatius- el sector d'altres activitats empresarials, molt vinculat a l'externalització de serveis (outsourcing) per part de les empreses. Aquest sector, en el darrer any, ha augmentat en 228 assalariats, un 10,9%. També cal ressaltar un cop més el creixement del sector de la construcció, amb un increment del 5,3% d'assalariats. Entre els sectors amb una major pèrdua d'assalariats, hi destaca negativament la indústria tèxtil i de la confecció, amb un pèrdua de 849 assalariats en dotze mesos, el 13,4% de la massa d'assalariats del sector. Val a dir, però, que en termes relatius la davallada més important ha estat en el sector de l'edició i arts gràfiques, amb una pèrdua d'un 19,7% d'assalariats. TAULA 27.

Evolució sectorial al Maresme

El 37,2% dels treballadors assalariats del Maresme treballen a Mataró. Aquest important pes de Mataró comporta una influència evident en el conjunt de l'activitat comarcal, tal i com ho demostra la davallada de pes de la indústria manufacturera, a l'igual que a Mataró, en l'estructura d'assalariats de la comarca. En el primer trimestre de 2004, aquest subsector representava el 26,8% dels assalariats, 1,9 punts percentuals menys que un any abans. Per contra, el subsector del comerç i reparacions ha guanyat 0,3 punts percentuals -0,5 punts a Mataró- i ja hi té treballant el 18,2% dels assalariats de la comarca. El diferencial entre l'estructura econòmica de la comarca i la seva capital s'observa en la construcció i l'hostaleria, subsectors que al Maresme tenen un pes més rellevant que no pas a Mataró, atesa la importància del turisme

TAULA 27. Relació de subsectors amb major guany i pèrdua de treballadors assalariats. Mataró. 2003 - 2004

Sectors amb major guany	CCAE	març-2003	març-2004	Incr.%	Var.
Altres activitats empresarials	74	2.100	2.328	10,86%	228
Construcció	45	2.549	2.684	5,30%	135
Educació	80	1.628	1.700	4,42%	72
Activitats sanitàries i veterinàries	85	4.194	4.347	3,65%	153
Comerç a l'engròs	51	2.161	2.229	3,15%	68
Sectors amb major pèrdua	CCAE	març-2003	març-2004	Incr.%	Var.
Edició i arts gràfiques	22	239	192	-19,67%	-47
Indústria tèxtil i de la confecció	17 i 18	6.319	5.470	-13,44%	-849
Fabricació prod.minerals no metàl·lics	26	204	180	-11,76%	-24
Const. de maquinària i equips mecànics	29	440	418	-5,00%	-22
Hostaleria	55	1.186	1.154	-2,70%	-32

Font: Elaboració pròpia a partir de les dades del Departament de Treball i Indústria de la Generalitat de Catalunya.

i la construcció de segones residències en l'economia comarcal. Així, el 12,1% dels assalariats de la comarca treballen en la construcció, mentre que a Mataró hi treballen el 8,6%. En el subsector de l'hoteleria, al Maresme, hi treballen el 7,3% dels assalariats, mentre que a Mataró la taxa no arriba al 3%. En la sèrie de treballadors autònoms, els dos principals subsectors -manufacturer i comerç i reparacions- han perdut 0,8 i 0,5 punts percentuals en la seva representativitat, respectivament. L'altre subsector amb pes específic dins la sèrie de treballadors per compte propi és el de la construcció, que al mes de març de 2004 ocupa el 16% dels autònoms del Maresme, 0,5 punts més que un any abans. TAULES 28 i 29.

Les manufactures porten dos anys i mig consecutius amb pèrdues d'assalariats

En l'anàlisi de la variació interanual, s'hi registren evolucions negatives en tres dels tretze subsectors analitzats. El descens més important, en termes relatius, ha estat en el subsector de la indústria extractiva, amb un 5,3% menys d'assalariats que un any abans, si bé cal tenir en compte que és un subsector amb poca rellevància en l'estructura econòmica de la comarca. El descens més significatiu ha estat el del subsector de la manufactura, amb un 3,9% menys d'assalariats, agreujant d'aquesta manera la depauperada situació en què es troba immers el subsector. D'altra banda, a l'igual que a Mataró, el subsector amb més creixement és el de les activitats immobiliàries i serveis empresarials (10,1%). També cal destacar el subsector de l'hostaleria, que un

TAULA 28. Nombre d'empreses i assalariats segons subsectors. Mataró. 2003 - 1r trim. 2004

Sector	març-2003			juny-2003			setembre-2003			desembre-2003			març-2004		
	Ass.	Empr.	A/E	Ass.	Empr.	A/E	Ass.	Empr.	A/E	Ass.	Empr.	A/E	Ass.	Empr.	A/E
Agricultura i pesca	310	53	5,85	313	55	5,69	298	52	5,73	284	51	5,57	306	60	5,10
Ind extrac., energia i aigua	209	23	9,09	203	25	8,12	205	25	8,20	202	23	8,78	198	21	9,43
Ind. manuf.	23.567	2.391	9,86	23.736	2.422	9,80	22.823	2.376	9,61	22.372	2.325	9,62	22.638	2.321	9,75
Construcció	9.809	1.890	5,19	9.967	1.937	5,15	9.583	1.886	5,08	9.299	1.896	4,90	10.228	1.988	5,14
Comerç i reparacions	14.759	3.212	4,59	15.593	3.394	4,59	15.429	3.329	4,63	15.602	3.281	4,76	15.419	3.270	4,72
Hostaleria	5.745	1.047	5,49	9.374	1.271	7,38	8.626	1.236	6,98	5.681	1.077	5,27	6.198	1.096	5,66
Transp. i comunic.	1.878	392	4,79	2.066	407	5,08	2.056	405	5,08	1.944	409	4,75	2.033	424	4,79
Mediació financera	1.033	84	12,30	1.110	85	13,06	1.099	90	12,21	1.071	85	12,60	1.094	88	12,43
Activ. immob. i serv. empres.	5.877	1.330	4,42	6.381	1.372	4,65	6.270	1.377	4,55	6.078	1.423	4,27	6.468	1.468	4,41
Serv. personals i altres	7.616	1.212	6,28	7.979	1.234	6,47	7.853	1.246	6,30	7.873	1.238	6,36	7.999	1.238	6,46
Educació	3.842	279	13,77	3.367	268	12,56	3.415	259	13,19	3.856	282	13,67	3.904	290	13,46
Activ. sanit. i serv. socials	7.529	334	22,54	7.724	340	22,72	7.645	339	22,55	7.998	342	23,39	7.980	340	23,47
No consta	7	4	1,75	8	4	2,00	11	5	2,20	21	10	2,10	40	15	2,67
Total Maresme	82.181	12.251	6,71	87.821	12.814	6,85	85.313	12.625	6,76	82.281	12.442	6,61	84.505	12.619	6,70

Font: Elaboració pròpia a partir de les dades del Departament de Treball i Indústria de la Generalitat de Catalunya.

TAULA 29. Nombre d'autònoms segons subsectors. Maresme. 2003 - 1r trim. 2004

Sector	març-2003		juny-2003		setembre-2003		desembre-2003		març-2004	
	Nombre	%	Nombre	%	Nombre	%	Nombre	%	Nombre	%
Agricultura i pesca	499	1,56%	510	1,55%	509	1,54%	511	1,54%	523	1,56%
Ind. extrac., energia i aigua	14	0,04%	13	0,04%	13	0,04%	12	0,04%	12	0,04%
Ind. manif.	5.146	16,04%	5.144	15,67%	5.115	15,50%	5.112	15,44%	5.083	15,20%
Construcció	4.965	15,48%	5.071	15,45%	5.118	15,51%	5.208	15,73%	5.351	16,00%
Comerç i reparacions	9.959	31,05%	10.205	31,09%	10.260	31,09%	10.227	30,89%	10.233	30,59%
Hostaleria	2.689	8,38%	2.875	8,76%	2.902	8,79%	2.755	8,32%	2.760	8,25%
Transp. i comunic.	1.929	6,01%	1.965	5,99%	1.971	5,97%	1.999	6,04%	2.028	6,06%
Mediació financera	426	1,33%	427	1,30%	431	1,31%	447	1,35%	457	1,37%
Activ. immob. i serv. empres.	3.091	9,64%	3.218	9,80%	3.289	9,97%	3.391	10,24%	3.531	10,56%
Serv. personals i altres	2.275	7,09%	2.298	7,00%	2.282	6,91%	2.293	6,93%	2.295	6,86%
Educació	441	1,37%	447	1,36%	454	1,38%	480	1,45%	479	1,43%
Activ. sanit. i serv. socials	591	1,84%	603	1,84%	611	1,85%	621	1,88%	655	1,96%
No consta	48	0,15%	48	0,15%	47	0,14%	48	0,14%	43	0,13%
Total Maresme	32.073	100%	32.824	100%	33.002	100%	33.104	100%	33.450	100%

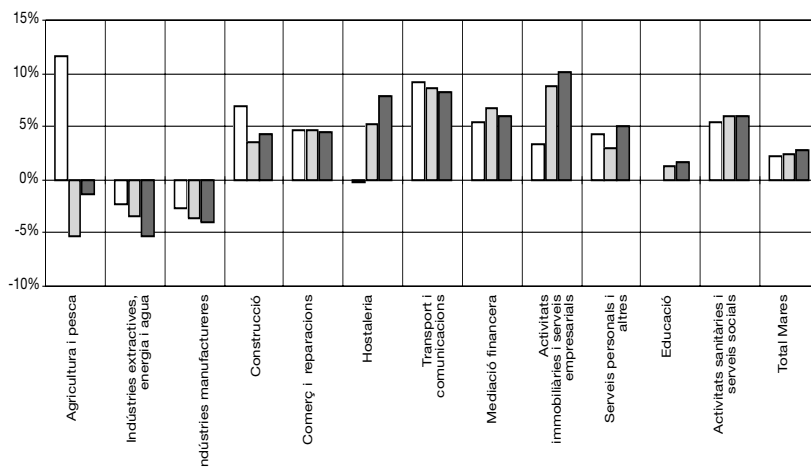
GRÀFIC 40. Increment del nombre de treballadors assalariats respecte del mateix trimestre de l'any anterior. Maresme (paràgraf CCAE93). 2003 - 2004**TAULA 30. Relació de subsectors amb major guany i pèrdua de treballadors assalariats. Maresme. 2003 - 2004**

Sectors amb major guany	CCAE	març-2003	març-2004	Incr.%	Var.
Altres activitats empresarials	74	4.345	4.707	8,33%	362
Hostaleria	55	5.745	6.198	7,89%	453
Activitats sanitàries i veterinàries	85	7.529	7.980	5,99%	451
Comerç a l'engròs	51	5.622	5.941	5,67%	319
Construcció	45	9.809	10.228	4,27%	419
Sectors amb major pèrdua	CCAE	març-2003	març-2004	Incr.%	Var.
Indústria tèxtil i de la confecció	17 i 18	12.697	11.760	-7,38%	-937
Fabricació maquinària	31	631	592	-6,18%	-39
Indústries de la fusta i del suro, llevat de mobles	20	578	544	-5,88%	-34
Fabricació productes minerals no metàl·lics	26	724	688	-4,97%	-36
Construcció de maquinària i equips mecànics	29	1.146	1.122	-2,09%	-24

cop superada la temporada d'estiu de 2003 presenta unes dades, amb creixements interanuals durant els darrers trimestres del 5,2% i del 7,8%, que semblen apuntar cap a una correcció en els registres negatius de períodes anteriors. De fet, les dades per al conjunt de Catalunya indiquen que entre els mesos de gener i maig de 2004 el nombre de viatgers en establiments hotelers s'ha incrementat un 10% respecte del mateix període de l'any anterior, i el nombre de pernотacions ha crescut un 7,6%. Altres subsectors amb creixements importants són el de transports i comunicacions -amb un 8,2%- i el de la mediació financera -amb un 5,9%-; val a dir, però, que ambdós sectors junts no representen ni el 4% del total dels assalariats del Maresme.

En l'anàlisi dels sectors a dos dígitos de la CCAE-93, entre els de major guany de treballadors assalariats destaca el d'altres activitats empresarials, amb un 8,3% més d'assalariats que un any abans, seguit pel sector de l'hostaleria, amb un 8,2%. En valors absoluts, però, l'augment més rellevant ha estat en l'hostaleria (453 assalariats), les activitats sanitàries i veterinàries (451), i la construcció (419). Pel que fa als sectors amb una major pèrdua d'assalariats, la indústria tèxtil maresmenca s'ha reduït en 937 treballadors, el 7,4% dels assalariats del sector. A molta diferència hi trobem el sector dedicat a la fabricació de maquinària, amb una pèrdua de 39 assalariats, el 6,2% de la massa assalariada de la ciutat. **TAULA 30.**

Anàlisi Shift-Share (Mataró respecte de la província de Barcelona)

La descomposició per factors del creixement d'assalariats a la ciutat comparat amb el creixement d'un àmbit superior ens permet analitzar les causes d'aquest creixement. Els tres factors en què es pot destriar el creixement són: en primer lloc, la Dinàmica Global (DG), que analitza quina part del creixement de Mataró és conseqüència del creixement que es produeix en l'àmbit territorial al qual pertany, la província de Barcelona. En segon lloc, la Dinàmica Pròpia (DP), que analitza quina part del creixement de Mataró és atribuïble a la diferència de comportament dels sectors de Mataró comparats amb els respectius sectors de la província (alguns autors anomenen aquest efecte, component de competitivitat). Finalment, el darrer component de l'anàlisi shift-share és l'Estructura Productiva (EP), que analitza quina part del creixement de Mataró és conseqüència de l'estructura productiva de Mataró.

En la següent taula, s'hi presenta l'evolució dels tres components de l'anàlisi shift-share en termes interanuals entre els primers trimestres de 2002 i 2004. Així, un cop més, la Dinàmica Global ha estat el factor en què s'ha basat el minso creixement d'assalariats de Mataró, en superar per molt poc l'aportació negativa que en el darrer any han generat els altres dos factors: la Dinàmica Pròpia, amb una pèrdua de 218 assalariats, i l'Estructura Productiva, amb 378 assalariats menys.

TAULA 31. Anàlisi Shift-Share. Mataró / província de Barcelona. 2002 - 2004

	DG	DP	EP	Total
I/2002	663	-767	-84	-188
II/2002	640	-292	-187	161
III/2002	389	-183	-177	30
IV/2002	358	-413	-174	-229
I/2003	511	23	-299	235
II/2003	646	-21	-314	311
III/2003	727	-174	-292	261
IV/2003	658	-245	-332	81
I/2004	676	-218	-378	80

DG: Dinàmica Global
DP: Dinàmica Pròpia
EP: Estructura Productiva

Font: Elaboració pròpia a partir de les dades del Departament de Treball i Indústria de la Generalitat de Catalunya i la Xarxa d'Observatoris de la província de Barcelona (Diputació de Barcelona)

Si comparem l'aportació dels tres components del primer trimestre de 2004 amb els valors que presentaven un any enrere, s'hi observa com la Dinàmica Global ha incrementat en un 32% el seu creixement, passant de 511 assalariats a 676. La Dinàmica

Pròpia ha engruixat considerablement la seva aportació negativa. De fet, ha passat d'ajudar al creixement del primer trimestre de 2003 amb un augment de 23 assalariats, a frenar-lo amb una contribució negativa de 218 assalariats a finals del primer trimestre de 2004. El factor que ha suposat una major càrrega negativa en el creixement d'assalariats ha estat el component de l'Estructura Productiva, que ha passat de suposar -299 assalariats a finals del primer trimestre de 2003 als -378 un any més tard. Així, doncs, resumint, el creixement d'assalariats a Mataró pràcticament nul es produeix gràcies a l'empenya global de la província, ja que ni l'estructura econòmica de la ciutat ni la pròpia dinàmica seguida pels diferents sectors productius contribueixen en cap moment a l'augment d'assalariats.

Terciarització de l'economia

Serveis i construcció guanyen pes en detriment de la indústria El desenvolupament econòmic de Catalunya s'ha centrat al voltant de la indústria, caracteritzada per tenir un valor afegit baix, i en què els costos laborals baixos que tenia Catalunya en la dècada dels setanta, vuitanta i noranta, eren la base de la seva competitivitat. A mesura que l'economia catalana creixia, també ho feien els seus, retallant així aquesta competitivitat de la indústria del país, que es fa més evident amb la liberalització de mercats i la deslocalització creixent de la producció. Un exemple proper d'aquest procés és la indústria tèxtil i del gènere de punt, que actualment està patint un important retrocés. Mataró, talment com altres ciutats de tradició tèxtil, com Sabadell i Terrassa, han anat reconvertint la seva estructura productiva, amb una important diversificació cap al sector serveis.

tacat per tenir un grau d'especialització industrial per sobre del de Catalunya, en el primer trimestre de 1995, tenia el 50,7% dels assalariats treballant en el sector serveis, mentre que nou anys després aquest percentatge se situa en el 63,8%; això suposa que, en nou anys, els serveis han augmentat la seva representativitat en 13,1 punts percentuals. D'aquesta manera, Mataró sembla convergir cap als nivells de terciarització del conjunt de Catalunya.

En el darrer any, la terciarització econòmica de la ciutat ha estat molt intensa, ja que el percentatge d'assalariats en els serveis s'ha incrementat en 2,6 punts, degut a la pèrdua d'assalariats que s'ha registrat en la indústria i, més concretament, en el tèxtil de la ciutat, amb una pèrdua de més d'un 10%.

No obstant això, aquest procés de pèrdua de pes industrial de l'economia local no es reconduïx només cap als serveis. El sector de la construcció, immers en un boom immobiliari, s'ha convertit en un pol d'atracció d'ocupació, no tant per compte aliè (assalariats) com per compte propi (autònoms). En els darrers quatre anys, el percentatge de treballadors autònoms en la construcció ha augmentat en 3,1 punts percentuals, mentre que en els assalariats només ha augmentat en mig punt percentual. TAULA 32.

GRÀFIC 41. % assalariats a la indústria en els municipis majors de 50.000 habitants de la província de Barcelona. Març 2004

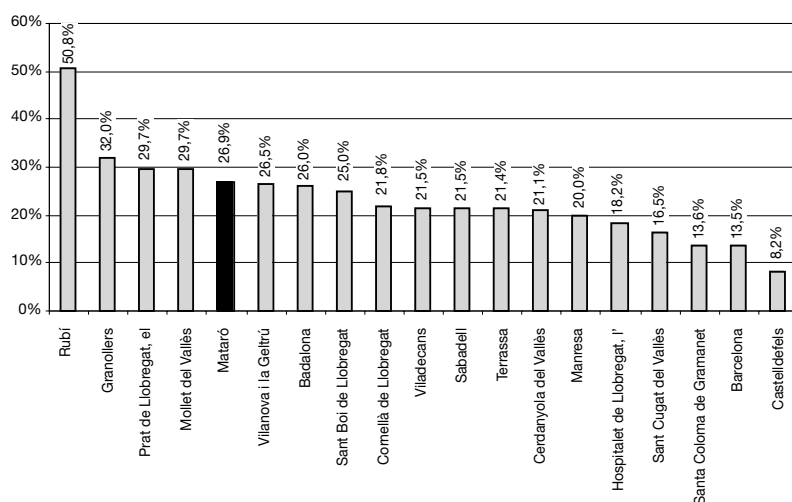

Font: Elaboració pròpia a partir de les dades de la Xarxa d'Observatoris de la Diputació de Barcelona.

Sembla clara la tendència cap a una economia cada cop més centrada en els serveis. A Catalunya, al mes de setembre de 1995, el 60,6% dels assalariats hi treballaven en el sector terciari, mentre que nou anys més tard representen el 66,5% dels assalariats, un augment de 5,9 punts percentuals. Mataró, que sempre ha des-

TAULA 32. Pes relatiu del nombre d'assalariats, d'empreses i d'autònoms segons sectors a Mataró i al Maresme. 2003 - 2004

Mataró	març-2003			juny-2003			setembre-2003			desembre-2003			març-2004		
	Aut.	Ass.	Empr.	Aut.	Ass.	Empr.	Aut.	Ass.	Empr.	Aut.	Ass.	Empr.	Aut.	Ass.	Empr.
Sector															
Agricultura	0,8%	0,4%	0,1%	0,8%	0,5%	0,1%	0,9%	0,5%	0,1%	0,9%	0,4%	0,1%	0,8%	0,4%	0,1%
Construcció	15,6%	8,1%	12,9%	15,7%	8,4%	13,0%	15,8%	8,2%	13,0%	15,9%	7,7%	13,2%	16,4%	8,6%	13,5%
Indústria	24,4%	30,2%	27,3%	24,3%	29,6%	27,4%	24,1%	29,1%	27,3%	23,8%	27,5%	25,9%	23,3%	27,1%	25,5%
Serveis	59,0%	61,2%	59,8%	59,1%	61,5%	59,5%	59,1%	62,3%	59,5%	59,3%	64,4%	60,7%	59,4%	63,8%	60,7%
No consta	0,2%	0,0%	0,0%	0,2%	0,0%	0,0%	0,2%	0,0%	0,0%	0,2%	0,0%	0,1%	0,1%	0,1%	0,2%
Maresme	març-2003			juny-2003			setembre-2003			desembre-2003			març-2004		
Sector	Aut.	Ass.	Empr.	Aut.	Ass.	Empr.	Aut.	Ass.	Empr.	Aut.	Ass.	Empr.	Aut.	Ass.	Empr.
Agricultura	1,6%	0,4%	0,4%	1,6%	0,4%	0,4%	1,5%	0,4%	0,4%	1,5%	0,3%	0,4%	1,6%	0,4%	0,5%
Construcció	15,5%	12,0%	15,4%	15,4%	11,4%	15,1%	15,5%	11,3%	14,9%	15,7%	11,3%	15,2%	16,0%	12,1%	15,8%
Indústria	16,1%	29,0%	19,7%	15,7%	27,3%	19,1%	15,5%	27,1%	19,0%	15,5%	27,5%	18,9%	15,2%	27,1%	18,6%
Serveis	66,7%	58,6%	64,4%	67,1%	60,9%	65,3%	67,3%	61,3%	65,6%	67,1%	60,8%	65,4%	67,1%	60,4%	65,1%
No consta	0,1%	0,0%	0,0%	0,1%	0,0%	0,0%	0,1%	0,0%	0,0%	0,1%	0,0%	0,1%	0,1%	0,0%	0,1%

Font: Elaboració pròpia a partir de les dades del Departament de Treball i Indústria de la Generalitat de Catalunya.

Llicències d'activitats²²

Lleuger increment de les sol·licituds en el primer trimestre de 2004

En el primer trimestre de 2004 la distribució de sol·licituds per annexos denota un comportament diferent de la distribució durant el 2002 i 2003, en produir-se un augment considerable de les sol·licituds corresponents a l'annex III (activitats amb baixa incidència). Aquest annex, comparat amb el percentatge de 2002 i 2003, ha guanyat 18 i 15,2 punts percentuals, respectivament. Aquest augment de pes percentual en l'annex III té com a contrapartida una pèrdua de pes en la resta d'annexos, si bé el més perjudicat ha estat el IV.1, que ha reduït la seva representativitat en un 12,3 punts respecte del 2002, i en 10,1 punts respecte del 2003.

TAULA 33. Anàlisi de sol·licitud de llicències d'activitat per annexos. Mataró. 2002-2004

	2002		2003		Fins el I/2004	
Annex I	0	0,0%	1	0,2%	0	0,0%
Annex II.1	4	0,6%	5	0,8%	1	0,5%
Annex II.2	71	11,1%	79	12,2%	20	10,9%
Annex III	175	27,4%	196	30,2%	83	45,4%
Annex IV.1	148	23,2%	136	21,0%	20	10,9%
Annex IV.2	241	37,7%	231	35,6%	59	32,2%
Total	639		648		183	

Font: elaboració pròpia a partir de les dades de la Secció de Llicències d'Activitats del Servei de Ciutat Sostenible de l'Ajuntament de Mataró.

Fent la comparativa entre el primer trimestre de 2003 i 2004, cal dir, en primer lloc, que el nombre de sol·licituds s'ha mantingut estable. Només s'hi han registrat dues sol·licituds més al 2004 que al 2003, fet que en termes relatius suposa un increment de l'1,1%. Per annexos, l'increment més rellevant ha estat en l'annex III, amb 19 sol·licituds més -un increment del 30%-. També és rellevant l'augment en l'annex II.2 (17,6%). Han estat les activitats amb una lleu incidència (annex IV) les que han sofert una davallada en el registre de sol·licituds: un 40% menys en les de tipus IV.1, i un 12% menys en les de tipus IV.2.

TAULA 34. Anàlisi de sol·licitud de llicències d'activitats per annexos els primers trimestres. Mataró. 2003-2004

	I/2003	I/2004	Var. interanual
Annex I	0	0	—
Annex II.1	0	1	—
Annex II.2	17	20	17,6%
Annex III	64	83	29,7%
Annex IV.1	33	20	-39,4%
Annex IV.2	67	59	-11,9%
Total	181	183	1,1%

Font: elaboració pròpia a partir de les dades de la Secció de Llicències d'Activitats del Servei de Ciutat Sostenible de l'Ajuntament de Mataró.

Pel que fa a la variació interanual de l'acumulat en els darrers dotze mesos, les sol·licituds de llicències d'activitat semblen presentar una tendència ascendent en els darrers trimestres, recuperant valors positius o pròxims a 0, fet que no succeïa des del tercer trimestre de 2002. En tot cas, encara es tracta d'una evolució força tímida, en consonància amb les tendències que mostren les sèries corresponents a altres indicadors d'activitat.

GRÀFIC 42. Sol·licitud de llicències d'activitat. 2001 - 1r trim. 2004

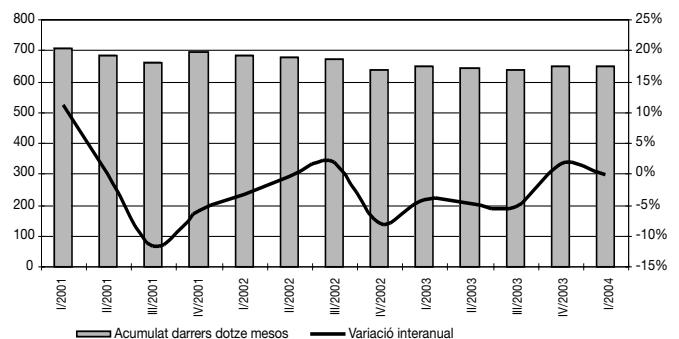

Font: elaboració pròpia a partir de les dades de la Secció de Llicències d'Activitats del Servei de Ciutat Sostenible de l'Ajuntament de Mataró.

²² Classificació de les llicències d'activitat:
 • Annex I: activitats amb una gran incidència en el medi ambient, la salut i la seguretat de les persones.
 • Annex II: activitats amb una moderada incidència en el medi ambient, la salut i la seguretat de les persones.
 • Annex III: activitats amb una baixa incidència en el medi ambient, la salut i la seguretat de les persones.
 • Annex IV: activitats amb una lleu incidència en el medi ambient, la salut i la seguretat de les persones.

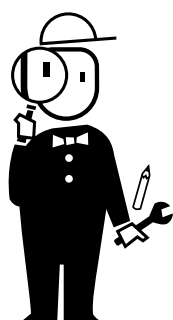

Anàlisi sectorial

Indústria tèxtil i de la confecció, construcció, comerç a l'engròs, comerç al detall, hostaleria i sector turístic, altres activitats empresarials, educació

Anàlisi dels principals sectors de l'economia de Mataró

En els apartats que apareixen a continuació es fa una anàlisi dels sectors econòmics més representatius de Mataró. Aquesta anàlisi es basa, principalment, en les dades dels registres de centres de cotització i de treballadors assalariats afiliats al Règim General de la Seguretat Social, a més dels registres de treballadors per compte propi afiliats al Règim Especial d'Autònoms de la Seguretat Social. En alguns sectors, a més, l'anàlisi es complementa amb informació d'àmbits superiors²³ (Barcelona, Catalunya i Estat espanyol) o d'altres ciutats. Finalment, cal recordar que ja no s'utilitza el nombre d'activitats econòmiques registrades mitjançant l'impost d'activitats econòmiques (IAE), ja que les modificacions que ha sofert l'impost a principis de 2003 en dificulten una anàlisi fiable, malgrat l'obligatorietat per llei de donar d'alta (o de baixa) les activitats econòmiques a la ciutat.

Els set sectors analitzats concentren el 58,5% del total d'assalariats, el 69,5% de totes les empreses i el 68,6% del tots els tre-

balladors autònoms registrats a Mataró. En anteriors informes, s'hi presentava el sector de Recerca i Desenvolupament (divisió 73) agrupat amb el sector de l'educació (divisió 80), perquè en l'IAE les dades estaven agrupades en una sola divisió. Atès que en l'informe ja no es presenten dades referents a l'IAE, ens ha semblat oportú de presentar les dades per separat i analitzar-ne només les referents al sector educatiu. En conjunt, els sectors analitzats són els següents:

- Indústria tèxtil i de la confecció (CCAIE-93, divisió 17 i 18)
- Construcció (CCAIE-93, divisió 45)
- Comerç a l'engròs (CCAIE-93, divisió 51)
- Comerç al detall (CCAIE-93, divisió 52)
- Hostaleria (CCAIE-93, divisió 55)
- Altres activitats empresarials (CCAIE-93, divisió 74)
- Educació (CCAIE-93, divisió 80)

TAULA 35. Mataró i els seus principals sectors d'activitat

		Total Mataró març-2003	Total Mataró març-2004	Diferència	Increment
	Nombre assalariats	31.503	31.583	80	0,25%
	Nombre empreses	4.038	4.065	27	0,67%
	Nombre autònoms	8.702	8.834	132	1,52%
	N. assal. / N. emp.	7,80	7,77	-0,03	-0,41%
Pes dels sectors respecte del total de Mataró					
Indústria tèxtil i de la confecció	Nombre assalariats	20,06%	17,32%	-2,74 pp	-13,65%
	Nombre empreses	19,12%	17,22%	-1,90 pp	-9,93%
	Nombre autònoms	13,43%	12,37%	-1,06 pp	-7,90%
Construcció*	Nombre assalariats	8,09%	8,50%	0,41 pp	5,03%
	Nombre empreses	12,85%	13,48%	0,63 pp	4,89%
	Nombre autònoms	15,63%	16,38%	0,75 pp	4,81%
Comerç a l'engròs	Nombre assalariats	6,86%	7,06%	0,20 pp	2,89%
	Nombre empreses	7,58%	7,45%	-0,12 pp	-1,64%
	Nombre autònoms	5,26%	5,31%	0,05 pp	0,87%
Comerç al detall	Nombre assalariats	9,19%	9,20%	0,01 pp	0,06%
	Nombre empreses	16,25%	15,84%	-0,40 pp	-2,48%
	Nombre autònoms	20,54%	20,19%	-0,34 pp	-1,66%
Hostaleria	Nombre assalariats	3,76%	3,65%	-0,11 pp	-2,94%
	Nombre empreses	6,12%	6,49%	0,38 pp	6,17%
	Nombre autònoms	7,64%	7,72%	0,08 pp	1,02%
Altres activitats empresarials	Nombre assalariats	6,67%	7,37%	0,71 pp	10,58%
	Nombre empreses	6,66%	6,94%	0,28 pp	4,14%
	Nombre autònoms	5,06%	5,50%	0,45 pp	8,80%
Educació	Nombre assalariats	5,17%	5,38%	0,21 pp	4,16%
	Nombre empreses	2,11%	2,09%	-0,01 pp	-0,66%
	Nombre autònoms	1,15%	1,13%	-0,02 pp	-1,49%

*S'hi inclouen els instal·ladors.

Nota: pp vol dir punts percentuals.

²³ Evolució de l'IPPI (Índex de producció de productes industrials), evolució de l'ICCU (índex de clima comercial urbà) i informacions extretes d'altres publicacions, com ara els informes mensuals de la Caixa, l'informe sobre la conjuntura econòmica de la Caixa de Catalunya, Barcelona Economia i Perspectiva Econòmica de Catalunya de la COCINB.

Indústria tèxtil (17), i confecció i pelleteria (18)

Situació general del sector

Des de l'exercici de l'any 2000, quan es va assolir el punt màxim d'activitat del darrer cicle econòmic expansiu, l'evolució de la producció de la indústria tèxtil i de la confecció de la Unió Europea s'ha caracteritzat per una tendència negativa. L'any 2002, la manca de demanda i de confiança entre les empreses va provocar una davallada de la producció del sector d'un 6%, que en el cas de l'especialitat de la confecció va ser d'un 10%. Aquesta marxa negativa va prosseguir durant el 2003, quan l'activitat va patir un retrocés de prop d'un 5% sobre els ja baixos nivells de l'exercici anterior. Novament, el comportament negatiu de la confecció va ser més intens que el de la mitjana del sector, en estar afectada molt directament per la competència de les importacions i pel procés de deslocalització practicat per moltes empreses d'aquesta especialitat, caracteritzada per una major intensitat en la utilització del factor treball. Tot i així, el retrocés de l'activitat del 2003 va ser menys intens que el de l'any anterior, i cal destacar que va palesar un perfil més estable en la segona meitat de l'any.

Des del darrer trimestre de 2001, el sector tèxtil i de la confecció de l'Estat espanyol va patir una evolució descendent, de manera que la producció real va situar-se el 2003 un 17% per sota de la del 2000, exercici en què va assolir-se el punt màxim del cicle expansiu iniciat després de la crisi del període 1992-1993. L'any 2003, l'activitat de la branca va continuar amb la tendència negativa dels darrers anys. La producció, en termes constants, va experimentar una davallada del 5,7%, descens semblant al sofert el 2002, que va ser del 6%. En relació amb les diferents activitats que integren el sector, cal esmentar, a diferència de l'any anterior, un fort retrocés del tèxtil de capçalera (filats i teixits), mentre que la confecció va presentar una disminució més moderada.

D'altra banda, durant el 2003, els intercanvis exteriors van mostrar la mateixa tendència registrada que l'exercici passat, amb un descens en el cas del tèxtil i un manteniment en el cas de la confecció. En conjunt, les exportacions van créixer en valor d'un 4,9%, situant-se al voltant dels 6.400 milions d'euros. D'aquesta xifra, Catalunya en concentra gairebé la meitat. Per la seva banda, les importacions es van incrementar un 8,3%, i van ser novament les compres de peces de vestir les que més van aug-

mentar, davant la disminució en fibres i manufactures tèxtils (filats i teixits), cosa que reflecteix la situació d'estancament del mercat interior d'aquesta especialitat.

A Catalunya, al 2003, el sector tèxtil i de la confecció va caracteritzar-se per una evolució molt similar a la del conjunt de l'Estat espanyol. La producció va patir una davallada en termes reals d'un 4,6% -incloent-hi el sector del cuir-, una mica més moderada que la del conjunt de l'Estat i per sota del descens d'un 6,3% registrat l'any passat. Segons alguns especialitats, es pot apuntar que la demanda del sector al Principat va retrocedir en l'apartat de vestuari, que és el que va patir més directament el reduït creixement del consum intern i, sobretot, l'impacte d'unes importacions que ja representen una part important del mercat. Per la seva banda, l'apartat d'articles tèxtils per a la llar i decoració i els dedicats a usos industrials es van caracteritzar per un comportament un xic més favorable, si bé sempre sota la tònica d'una feblesa de la demanda, especialment exterior, que va ser la que més influència va tenir sobre l'evolució de l'activitat.

Pel que fa als intercanvis comercials amb l'exterior, s'ha d'apuntar que, al 2003, la situació de feblesa del mercat europeu va provocar una reducció del creixement global de les exportacions catalanes, que va ser d'un 3,2% en valor, enfront de l'augment d'un 4,4% de l'any anterior. Les exportacions a la Unió Europea tenen un important pes específic sobre el total de les vendes a l'exterior de les

empreses del sector, que representen un 70%. Així mateix, les vendes extracomunitàries, que havien experimentat un bon comportament en exercicis anteriors, es van veure afectades negativament per la pujada de la cotització de l'euro enfront del dòlar durant el 2003, i es va produir una contracció del 6%.

L'any 2003, les importacions catalanes del tèxtil i la confecció van registrar un estancament (descens d'un 0,2%), enfront de l'increment d'un 4,6% del 2002. Específicament, el volum assolit per les importacions va ser de 3.845 milions d'euros, fet que representa un 41% del total de les importacions de l'àmbit estatal. Durant l'exercici, cal destacar el diferent comportament de les importacions de matèries primeres i productes semimanufacturats, que van experimentar una davallada d'un 7%, fet que reflecteix el menor dinamisme de l'activitat industrial, mentre que els productes de consum final (peces de vestir i roba de la llar) van augmentar un 6%, i ja representen més de la meitat del global de les compres a l'exterior en valor.

La situació de la demanda del sector durant els mesos ja transcorreguts de 2004 no sembla que hagi canviat substancialment en relació amb la darrera meitat de l'any anterior. Així, les carteres de comandes continuen en una tònica de debilitat sense que s'aprecii un canvi evident en la tendència del mercat. En general, la demanda interior es manté lleugerament més dinàmica que la dels mercats exteriors, afectats per l'escàs creixement econòmic de la Unió Europea i la pèrdua de competitivitat exterior per la pujada de l'euro. Les perspectives per a la resta de l'any són encara incertes i estan lligades a la definitiva recuperació de l'activitat econòmica a Europa. Si s'acompleixen les previsions efectuades al respecte, podria esperar-se una millora durant la segona meitat de l'any.

Mataró

L'Associació d'Empresaris de Gèneres de Punt de Mataró i Comarca (ASEGEMA) realitza des de finals de 2001, amb periodicitat trimestral, una enquesta entre els seus associats per tal d'avaluar la situació del sector al Maresme. Els resultats del darrer trimestre de 2003 i el primer de 2004 assenyalen unes expectatives d'incertesa i una situació actual delicada per al conjunt del sector, per bé que matisada segons els diferents aspectes analitzats.

En el gràfic 43, hi podem observar els resultats de les nou preguntes que es formulen als associats d'ASEGEMA. El gràfic presenta la diferència entre el percentatge de respostes positives o favorables respecte del percentatge de respostes desfavorables.

Dels resultats de l'enquesta, en destaca la previsió optimista dels empresaris per a finals de l'exercici, que contrasta amb el saldo de respostes relatives a altres qüestions, com la cartera de comandes, que presenta un valor nul per al primer trimestre de 2004, i un valor negatiu per al trimestre anterior. També la facturació i les perspectives de facturació presenten un balanç negatiu en el primer trimestre de 2004. Quant als ítems referents al marge brut i a la valoració econòmica de l'especialitat per part de cada enquestat, des de l'inici de l'enquesta presenten un balanç negatiu, que durant el primer trimestre de 2004 ha estat de -21,4 i -25 punts, respectivament. Només les preguntes referents a l'evolució del volum de la plantilla i la subcontractació aconseguen saldos positius en el primer trimestre de 2004 de 10,7 punts en totes dues qüestions.

GRÀFIC 43. Enquesta conjuntura sector tèxtil. Maresme. 2003 - 2004

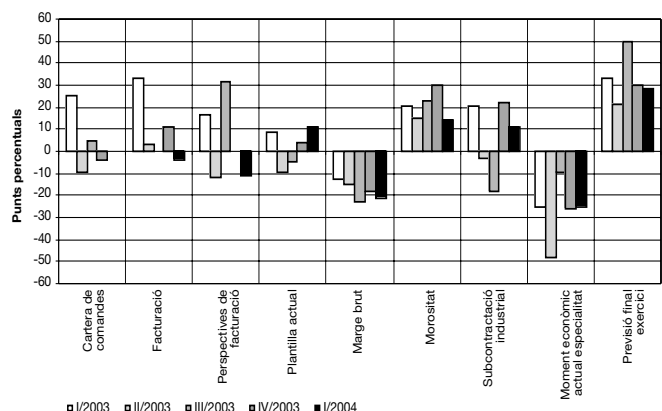

Font: elaboració pròpia a partir de les dades d'ASEGEMA.

Pel que fa al nombre de treballadors assalariats del sector afiliats al règim general de la Seguretat Social, l'any 2003 va finalitzar amb un registre de 5.444 assalariats a Mataró i de 5.470 un trimestre més tard. Aquestes xifres són les més baixes del sector des de finals de 1998. Cal tenir en compte, però, que en aquell període els treballadors del tèxtil representaven el 22,5% dels assalariats de la ciutat, mentre que en el moment actual en representen poc més del 17%. En cinc anys, el sector ha perdut més de cinc punts percentuals de representativitat. També en els autònoms s'ha registrat el nombre més baix de treballadors des de l'inici de la sèrie, amb 1.093. Pel que fa al nombre d'empreses, durant el primer trimestre de 2004 se'n van comptabilitzar 700, el registre més baix des del primer trimestre de 1997. Així, doncs, el perfil de les tres sèries que presenten és clarament descendent, tal i com pot observar-se en el gràfic 44. Aquesta tendència sembla difícilment reversible, atès l'actual moment d'atonía en el consum intern i la creixent competència exterior en un marc de liberalització del sector.

La variació interanual dels assalariats ens dona una visió sobre l'estat en què es troba el sector tèxtil i de la confecció a Mataró. Consecutivament, durant tres anys i mig, la comparació respecte del mateix període de l'any anterior d'assalariats ha presentat valor negatiu, valors que s'han vist agreujats en els dos darrers trimestres analitzats, amb un descens del 10% en el darrer trimestre de 2003 i del 13,4% en el primer trimestre de 2004.

També a les empreses, la comparació interanual s'hi ha accelerat amb un descens del 4,8% i del 9,3%, en el darrer trimestre de 2003 i primer trimestre de 2004. El mateix comportament s'ha observat en el cas dels treballadors autònoms, en accelerar el ritme de descens d'autònoms en el primer trimestre de 2004 en un 6,5%,

la variació interanual més elevada des de l'inici de la sèrie a finals de 1999.

En els dos trimestres analitzats en l'informe de conjuntura, el descens més accelerat en el nombre d'assalariats ha contribuït a reduir en el darrer any la dimensió de les empreses tèxtils a la ciutat, ja de per sí força petites. Així, en el quart trimestre, una empresa tèxtil tenia 7,6 treballadors assalariats de mitjana, i en el primer trimestre de 2004, en tenia 7,8.

TAULA 36. Indústria tèxtil (17), i confecció i pelleteria (18). Mataró. 2003 - 2004.

Nombre	03/03	06/03	09/03	12/03	03/04
Autònoms	1.169	1.172	1.161	1.142	1.093
Assalariats	6.319	6.281	5.875	5.444	5.470
Empreses	772	781	761	712	700
Ass./ Empr.	8,19	8,04	7,72	7,65	7,81
Incr. anual %	03/03	06/03	09/03	12/03	03/04
Autònoms	-2,66%	-2,58%	-1,78%	-2,39%	-6,50%
Assalariats	-3,19%	-3,34%	-3,15%	-10,03%	-13,44%
Empreses	-4,93%	-1,51%	1,06%	-4,81%	-9,33%
Ass./ Empr.	1,83%	-1,85%	-4,17%	-5,48%	-4,53%

GRÀFIC 44. Indústria tèxtil i confecció i pelleteria. Mataró. 2002 - 2004

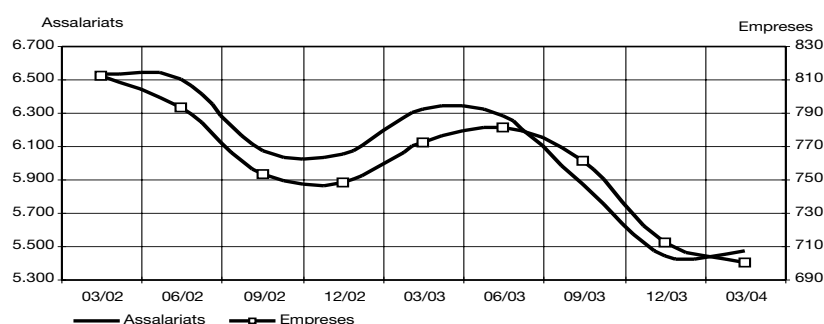

GRÀFIC 45. Assalariats per empresa. Indústria tèxtil i confecció i pelleteria. Mataró. 2002 - 2004

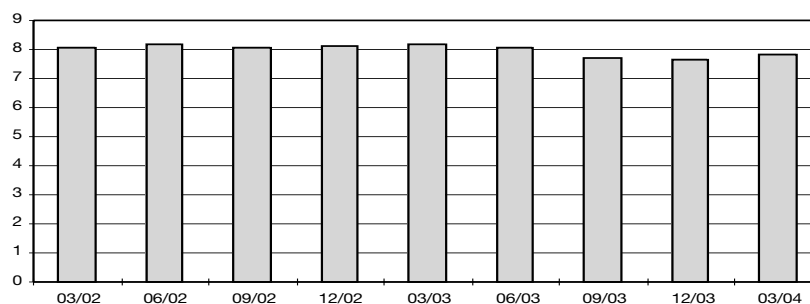

Font: elaboració pròpia a partir de les dades del Departament de Treball i Indústria de la Generalitat de Catalunya.

Comparant les variacions interanuals de Mataró respecte de les de Catalunya, podem observar-hi com els registres negatius de Mataró també es donen a la resta de Catalunya. De fet, a Catalunya s'ha registrat durant sis trimestres consecutius un descens d'assalariats més intens que no pas a Mataró, si bé Mataró porta més temps amb variacions interanuals negatives que Catalunya. Ha estat durant els dos darrers trimestres que analitza l'informe que la davallada d'assalariats de Mataró s'ha notat de forma més intensa que a Catalunya, degut en bona part al tancament d'algunes empreses importants del sector durant els darrers períodes.

xits de punt, amb 103 treballadors menys -en termes absoluts- i una davallada del 7,5% -en termes relatius-. De fet, cap de les activitats incloses en la indústria tèxtil i de la confecció ha registrat un augment en el nombre d'assalariats en el darrer any, un altre símptoma de les dificultats que està travessant el sector a la ciutat. **TAULA 37.**

GRÀFIC 46. Variació interanual assalariats indústria tèxtil i de la confecció. Mataró i Catalunya. 2002 - 2004

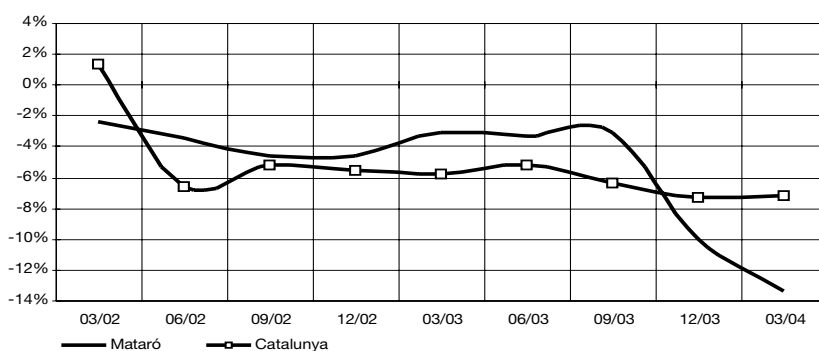

Font: elaboració pròpia a partir de les dades del Departament de Treball i Indústria de la Generalitat de Catalunya.

Si ens fixem més detalladament en les diferents activitats existents dins del sector de la indústria tèxtil i de la confecció, podem observar-hi com el descens més important amb valors absoluts s'ha produït en la confecció de peces de vestir, que amb el 32,7% dels assalariats que treballen en el sector tèxtil, ha perdut 530 assalariats en el darrer any. En termes relatius, aquesta pèrdua de treballadors suposa una davallada del 22,9%. Una altra activitat que ha perdut assalariats en el darrer any és la fabricació de tei-

TAULA 37. Detall de les activitats incloses en la indústria tèxtil i de la confecció. Mataró. 2003 - 2004

CCAE Descripció activitats	03/03		06/03		09/03		12/03		03/04	
	Assal.	Empr.	Assal.	Empr.	Assal.	Empr.	Assal.	Empr.	Assal.	Empr.
172 Fabricació de teixits tèxtils	1.037	70	1.050	71	1.036	68	950	60	943	57
173 Acabament de tèxtils	547	44	558	47	536	46	544	46	527	47
175 Altres indústries tèxtils	167	25	166	26	149	26	140	23	146	23
176 Fabricació de teixits de punt	648	82	627	82	602	82	582	78	587	78
177 Fabricació d'articles amb teixits de punt	1.369	162	1.355	164	1.319	160	1.295	155	1.266	147
17* Altres tèxtil	212	20	200	18	194	16	194	17	202	17
182 Confecció de peces de vestir amb tèxtils i accessoris	2.317	364	2.304	368	2.015	357	2.015	328	1.787	327
18* Altres confecció	22	5	21	5	24	6	24	5	12	2
Total	6.319	772	6.281	781	5.875	761	5.744	712	5.470	698

Font: Elaboració pròpia a partir de les dades del Departament de Treball i de la Generalitat de Catalunya.

Construcció (45)²⁴

Situació general del sector

Durant l'any 2003, el sector de la construcció va representar el 9,1% del PIB total de l'Estat espanyol. Per bé que sembla haver-se moderat, es tracta del setè any consecutiu amb un creixement elevat de l'activitat del sector.

Aquest creixement del sector de la construcció a Espanya contrasta amb la reducció de la demanda en el conjunt de la zona euro (-0,4%), que es concentraria en els registres negatius de països com ara Portugal, Holanda, Alemanya i, en menor mesura, França i Finlàndia.

L'habitatge continua sent el principal segment de l'activitat en construcció, si bé el conjunt de l'activitat del sector va créixer en bona mesura gràcies al sector públic, un 7%, per sobre del 3% d'increment registrat en el sector privat.

Tot i així, els principals indicadors d'activitat encara continuen reflectint el dinamisme en la construcció de l'habitatge durant l'any 2003. Així ho mostra el creixement del 14,6% dels visats i habitatges iniciats per al conjunt d'Espanya. De fet, el creixement en la construcció d'habitatge ha presentat disparitats notables entre les diferents zones de l'Estat. Mentre que comunitats com ara Navarra, Galícia, el País Basc o Astúries han registrat increments més que significatius, per sobre del 20%, en d'altres, entre les quals trobem Catalunya (-3%), s'hi han constatat descensos. Les caigudes més importants en la construcció de nous habitatges s'han registrat a les comunitats de les Illes Balears (-29,4%) i Madrid (-19,3%).

Referent a Catalunya, tot i que l'activitat constructora va frenar-se una mica durant el quart trimestre de 2003, les dades relatives a l'ocupació del primer trimestre de 2004, així com la d'habitatges iniciats, semblen apuntar que el sector conserva encara força impuls. El nombre de projectes visats pel Col·legi d'Arquitectes apuntaria, però, una previsió de moderació en el creixement per als propers períodes.

Els increments dels preus de l'habitatge continuen registrant nivells força importants, tant pel que fa a l'habitatge nou com de segona mà. Segons el Ministeri de Foment, la pujada de preus de l'habitatge al 2003 per al conjunt de l'Estat espanyol va arribar a un 17,5%.

En qualsevol cas, el sector de la construcció encara continua com el sector amb una aportació més clara per al creixement de l'economia i de l'ocupació de l'Estat. Diferents analistes, però, assenyalen que el model espanyol de creixement econòmic i ocupacional es fràgil, amb pèrdues de productivitat, degut precisament a la dependència excessiva de sectors anomenats de baix valor afegit, entre els quals destacaria el de la construcció. Així, la situació econòmica espanyola, i especialment la laboral, podria ser preocupant a causa de la dificultat per seguir mantenint els actuals ritmes de creixement en aquest sector durant els propers anys.

Mataró

El conjunt d'indicadors d'ocupació i activitat del sector assenyalen el seu dinamisme també a Mataró. Així, les primeres dades de llicències d'obres referides al primer trimestre de 2004 confirmen la continuïtat del creixement experimentat l'any 2003. A diferència de l'evolució d'obres menors, en què s'ha experimentat un descens en aquest primer trimestre de 2004, destaquen les 94 llicències d'obra major registrades durant el primer trimestre de 2004, que superen en més d'un 50% les del mateix període de 2003. TAULA 38 I GRÀFIC 47.

²⁴ En aquest epígraf, s'hi inclouen els instal·ladors.

TAULA 38. Llicències d'obres. Mataró. 1999 - 1r trimestre 2004

	Dades anuals					Fins el 1r trimestre	
	1999	2000	2001	2002	2003	2003	2004
Obres menors	421	400	238	233	288	80	66
Obres majors	237	216	241	270	269	62	94
Obres totals	658	616	479	503	557	142	160

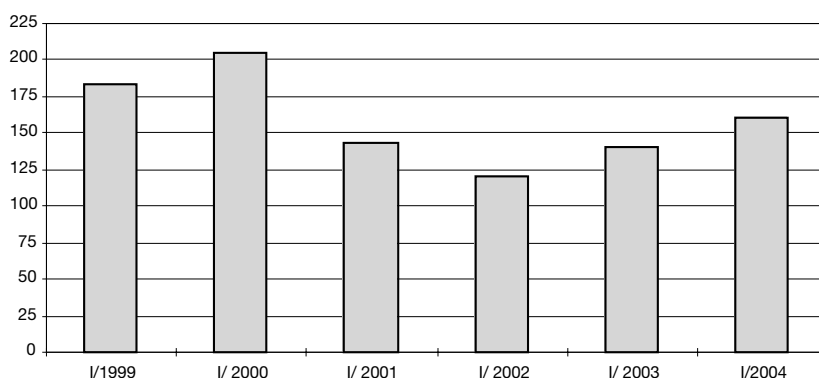
GRÀFIC 47. Evolució del total de llicències d'obres. Mataró. 1r trimestre 1999 - 2004

Font: elaboració pròpia a partir de les dades de la Secció Llicències d'Obres del Servei de Ciutat Sostenible de l'Ajuntament de Mataró.

La sèrie de treballadors del sector continua assolint nous màxims, tot confirmant la vigència de l'impuls del sector en l'economia de Mataró. Després d'un lleuger descens durant el darrer trimestre de 2003, el nombre d'assalariats a finals del primer trimestre de 2004 va situar-se proper als 2.700, fet que suposa un creixement superior al 5% en relació amb el mateix període de l'any anterior.

Per la seva banda, la sèrie del nombre d'empreses de la construcció a Mataró continua registrant creixements ininterromputs, amb una tendència a incrementar-se en els darrers períodes. Així,

TAULA 39. Construcció (45). Mataró. 2003 - 2004

Nombre	03/03	06/03	09/03	12/03	03/04
Autònoms	1.360	1.372	1.377	1.400	1.447
Assalariats	2.549	2.664	2.518	2.363	2.684
Empreses	519	533	525	534	548
Ass./ Empr.	4,91	5,00	4,80	4,43	4,90
Incr. anual %	03/03	06/03	09/03	12/03	03/04
Autònoms	9,94%	9,32%	7,49%	5,11%	6,40%
Assalariats	5,24%	6,56%	4,09%	-0,76%	5,30%
Empreses	2,98%	1,72%	3,96%	2,50%	5,59%
Ass./ Empr.	2,20%	4,76%	0,13%	-3,17%	-0,28%

Font: elaboració pròpia a partir de les dades del Departament de Treball i Indústria de la Generalitat de Catalunya.

a finals del primer trimestre, el nombre d'empreses superava també en més d'un 5% les registrades un any abans.

Tot i això, és la sèrie d'autònoms la que de forma més clara assoleix increments comparatius més notables. Actualment, els autònoms del sector de la construcció representen el 16,4% del total d'autònoms de Mataró, gairebé un punt percentual més del que representaven tot just un any abans. TAULA 39 i GRÀFICS 48, 49 i 50.

El creixement del sector, tant pel que fa al nombre de treballadors assalariats com per compte propi, es tradueix en un pes relatiu creixent sobre el conjunt de l'ocupació de Mataró. Així, a finals del primer trimestre de 2004, l'ocupació del sector de la construcció representa més del 10% sobre el total de l'ocupació de la ciutat.

En l'anàlisi del sector per branques d'activitat, el creixement és generalitzat, exceptuant-ne l'especialitat de preparació d'obres, que mostra una davallada significativa en relació amb els assalariats a finals del primer trimestre de 2003. D'una manera o altra, això podria apuntar previsions menys alcistes en l'activitat constructora per als propers períodes. En qualsevol cas, la resta de branques continuen registrant augments significatius, tant en el cas de la principal especialitat, la construcció d'immobles i obres d'enginyeria civil, com en el cas dels instal·ladors i l'acabament d'edificis i obres. TAULA 40.

GRÀFIC 48. Construcció. Mataró. 2002 - 2004

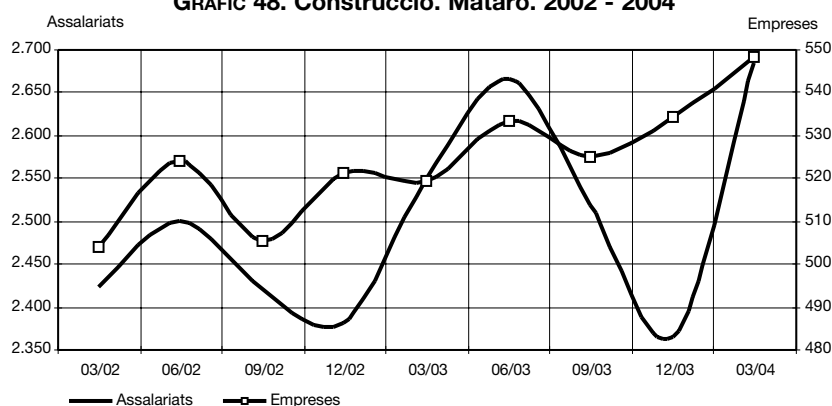

GRÀFIC 49. Assalariats per empresa. Construcció. Mataró. 2002 - 2004

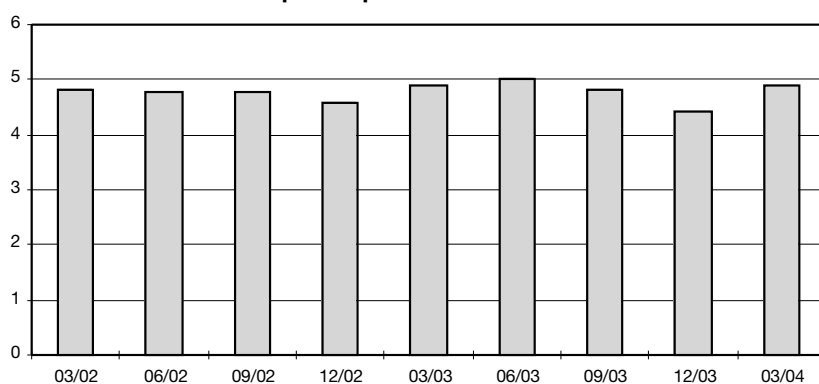

GRÀFIC 50. Variació interanual assalariats construcció. Mataró i Catalunya. 2002 - 2004

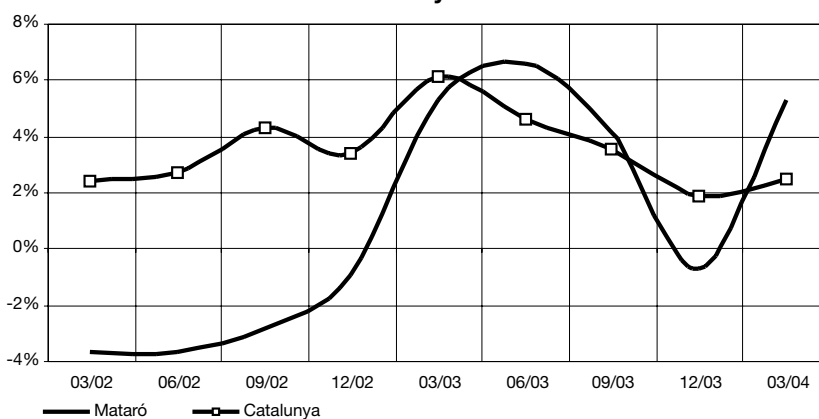

TAULA 40. Detall de les activitats incloses a la construcció. Mataró. 2003 - 2004

CCAE Descripció activitats	03/03		06/03		09/03		12/03		03/04	
	Assal.	Empr.	Assal.	Empr.	Assal.	Empr.	Assal.	Empr.	Assal.	Empr.
451 Preparació d'obres	141	23	147	22	135	21	128	20	119	20
452 Construcció d'immobles i obres d'enginyeria civil	1.399	237	1.483	247	1.363	239	1.232	246	1.509	263
453 Instal·lacions d'edificis i obres	588	129	618	133	629	133	611	131	625	132
454 Acabament d'edificis i obres	417	126	412	127	386	128	387	133	430	132
45* Altres construcció	4	4	4	4	5	4	5	4	1	1
Total	2.549	519	2.664	533	2.518	525	2.363	534	2.684	548

Font: elaboració pròpia a partir de les dades del Departament de Treball i Indústria de la Generalitat de Catalunya.

Comerç a l'engròs (51)

Mataró

El sector del comerç a l'engròs ha continuat registrant creixements, tal i com venia succeint des d'inicis de 2003. El primer trimestre de 2004 ha suposat, però, una davallada respecte dels creixements registrats al llarg de 2003, ja que s'ha passat de creixements propers al 10% a poc més del 3%.

Per la seva banda, el nombre d'empreses (centres de cotització a la Seguretat Social) s'ha estabilitzat al voltant de les 300 i durant els darrers períodes registra variacions interanuals poc significatives, ja sigui amb creixements o reduccions inferiors a l'1%. La variació més rellevant en el nombre d'assalariats en relació amb el nombre d'empreses consolida una tendència al creixement de la dimensió mitjana d'aquestes empreses, que durant els darrers trimestres gira al voltant del 7,5 assalariats de mitjana.

La sèrie dels treballadors per compte propi d'aquest subsector també sembla força estable -al voltant dels 470 autònoms-, i els lleugers increments interanuals assolits en els darrers trimestres resten sensiblement per sota dels registrats durant l'any 2002.

2004 un augment de l'1% -xifra que no es registrava des de mitjans de 2001-, en el cas de Mataró la tendència és clarament a la baixa, com així ho confirma la pèrdua d'un 1% de les empreses del sector a la ciutat. **GRÀFICS 51, 52 i 53.**

Si destriem el conjunt d'activitats que conformen el sector del comerç a l'engròs, el principal epígraf és el comerç de productes no alimentaris. Aquesta branca, en què destacaria la distribució dels productes tèxtils, concentra al voltant del 40% del nombre d'empreses i assalariats del conjunt del comerç a l'engròs de Mataró. Així mateix, el creixement de la branca de productes no alimentaris també ha experimentat durant el darrer any un creixement més significatiu, superior al 5%.

TAULA 41. Comerç a l'engròs (51). Mataró. 2003 - 2004

Nombre	03/03	06/03	09/03	12/03	03/04
Autònoms	458	465	467	475	469
Assalariats	2.161	2.219	2.170	2.245	2.229
Empreses	306	302	292	299	303
Ass./ Empr.	7,06	7,35	7,43	7,51	7,36
Incr. anual %	03/03	06/03	09/03	12/03	03/04
Autònoms	-1,08%	0,00%	1,08%	3,04%	2,40%
Assalariats	8,21%	11,51%	9,65%	9,94%	3,15%
Empreses	4,08%	1,68%	1,04%	0,67%	-0,98%
Ass./ Empr.	3,97%	9,66%	8,52%	9,21%	4,17%

Font: elaboració pròpia a partir de les dades del Departament de Treball i Indústria de la Generalitat de Catalunya.

L'evolució d'assalariats del comerç a l'engròs a Catalunya segueix presentant un perfil més suau que no pas a Mataró, per bé que els registres de creixement interanual a finals del primer trimestre de 2004 són molt semblants: un 2,8% en el cas dels assalariats de Catalunya i un 3,1%, en els de Mataró. Pel que fa a la variació interanual d'empreses, mentre que a Catalunya segueix una línia ascendent, fins a arribar a registrar en el primer trimestre de

Les següents branques per ordre d'importància, el comerç a l'engròs de productes no agraris semielaborats i el comerç a l'engròs de maquinària i equips, s'han mantingut força estables pel que fa al nombre de treballadors assalariats i se situen al voltant dels 400 cadascuna. En termes relatius, caldria destacar el creixement del 7,4% assolit pel comerç a l'engròs de productes alimentaris, amb la qual cosa ja superen els 200 assalariats. **TAULA 42.**

GRÀFIC 51. Comerç a l'engròs. Mataró. 2002 - 2004

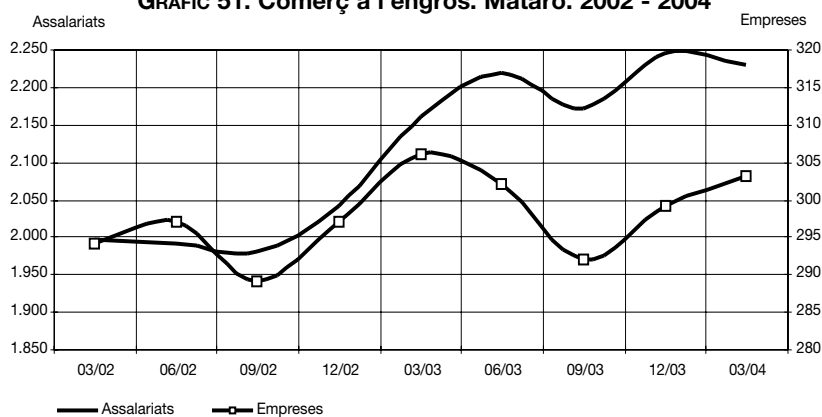

GRÀFIC 52. Assalariats per empresa. Comerç a l'engròs. Mataró. 2002 - 2004

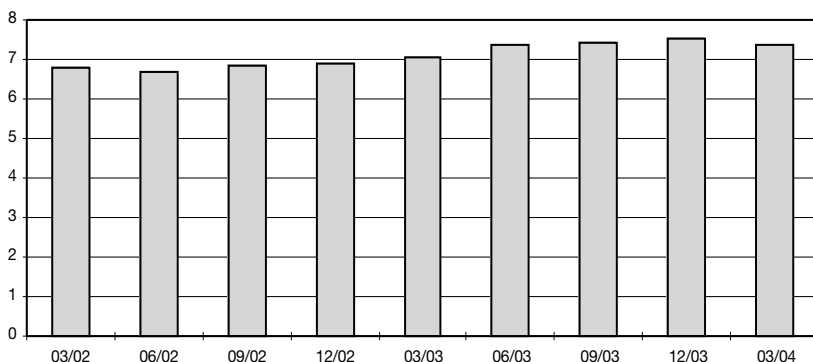

GRÀFIC 53. Variació interanual assalariats. Comerç a l'engròs. Mataró i Catalunya. 2002 - 2004

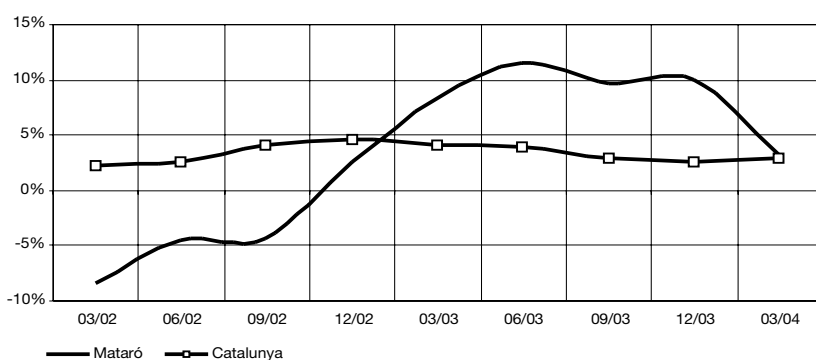

TAULA 42. Detall de les activitats incloses en el sector comerç a l'engròs. Mataró. 2003 - 2004

CCAE Descripció activitats	03/03		06/03		09/03		12/03		03/04	
	Assal.	Empr.	Assal.	Empr.	Assal.	Empr.	Assal.	Empr.	Assal.	Empr.
511 Intermediaris del comerç	171	31	170	31	161	30	162	29	167	31
513 Comerç a l'engròs de productes alimentaris	188	25	209	26	183	23	192	24	202	24
514 Comerç a l'engròs de productes de consum no alimentaris	818	130	836	127	824	119	863	124	859	121
515 Comerç a l'engròs de productes no agraris semielaborats	393	36	416	37	414	39	425	41	400	43
516 Comerç a l'engròs de maquinària i equips	406	48	395	46	395	45	409	46	406	48
51* Altres	185	36	193	35	193	36	194	35	195	36
Total	2.161	306	2.219	302	2.170	292	2.245	299	2.229	303

Font: elaboració pròpia a partir de les dades del Departament de Treball i Indústria de la Generalitat de Catalunya.

Comerç al detall (52)

Situació general del sector

En el mes de desembre de 2003, l'índex de vendes general (IGV) de comerç al detall va assolir el valor màxim de la sèrie des de l'any 1995, amb 140,2, coincidint amb la campanya nadalenca. Tot i el comportament estacional de la sèrie, la tendència alcista en les vendes del comerç al detall es constata mitjançant la taxa de variació interanual, que des del mes d'abril de 1997 registra valors positius. En finalitzar el primer trimestre de 2004, l'IGV s'ha incrementat un 7,05% respecte del mes de març de 2003, aconseguint així un dels creixements interanuals més elevats dels darrers dos anys. Amb l'índex deflactat, calculat a preus constants, l'increment se situa en el 5,7%. Els productes d'alimentació presenten una pujada interanual més baixa (6,04%) que els productes no alimentaris (7,85%). A preu constants, aquests creixements se situen en el 2,3% en el cas dels productes d'alimentació, mentre que per a la resta de productes l'augment és del 8%.

Per comunitats autònomes, totes han incrementat les vendes en el darrer any. Els majors increments s'han produït a Cantàbria (10,9%), Extremadura (9,7%). Catalunya ocupa la tercera posició amb un increment del 9%, xifra que situa l'índex en 115,9 punts.

Pel que fa a l'ocupació del sector, l'enquesta de població activa revela que en el primer trimestre de 2004 a Catalunya hi havia treballant més de 585.400 persones, el 20,4% dels ocupats catalans. La comparació respecte del trimestre anterior presenta una davallada de l'ocupació en el sector del 3,4%, fet habitual en aquesta època de l'any, mentre que hi ha un augment de l'ocupació del 6,6% respecte del mateix trimestre de l'any anterior. En el conjunt de l'Estat espanyol, els ocupats en el comerç arriben als 2,71 milions, un creixement del 5,2% respecte del mateix trimestre de 2003. **TAULA 43.**

TAULA 43. Índex de vendes. Espanya. Març 2003 - març 2004

	General			Alimentació			Resta		
	% de variació sobre mateix mes			% de variació sobre mateix mes			% de variació sobre mateix mes		
	índex	mes anterior	any anterior	índex	mes anterior	any anterior	índex	mes anterior	any anterior
mar-03	103,5	9,18	4,65	105,9	9,51	1,63	101,9	8,98	6,81
abr-03	106,4	2,80	5,66	108,6	2,55	4,83	104,9	2,94	6,17
mai-03	110,3	3,67	5,96	111,4	2,58	4,70	109,6	4,48	6,82
jun-03	109,7	-0,54	6,09	110,1	-1,17	3,57	109,5	-0,09	7,99
jul-03	118,9	8,39	5,60	117,9	7,08	5,36	119,6	9,22	5,65
ago-03	101,8	-14,38	2,72	115,7	-1,87	4,42	92,5	-22,66	1,31
set-03	109,4	7,47	6,73	112,7	-2,59	8,16	107,2	15,89	5,72
oct-03	117,1	7,04	7,14	115,2	2,22	5,98	118,4	10,45	7,93
nov-03	108,0	-7,77	3,55	107,1	-7,03	2,00	108,6	-8,28	4,52
des-03	140,2	29,81	7,27	134,5	25,58	6,66	144,1	32,69	7,70
gen-04	118,4	-15,55	5,90	106,2	-21,04	5,57	126,7	-12,07	6,29
feb-04	101,3	-14,44	6,86	100,8	-5,08	4,24	101,6	-19,81	8,66
mar-04	110,8	9,38	7,05	112,3	11,41	6,04	109,9	8,17	7,85

Font: Instituto Nacional de Estadística.

Mataró

Durant els darrers dos anys, la sèrie corresponent al nombre d'assalariats del comerç al detall a Mataró oscil·la lleugerament per sobre dels 2.900 assalariats. De fet, a finals del primer trimestre de 2004, a les empreses de Mataró hi havia registrats 2.905 assalariats.

Després d'uns increments interanuals en els darrers trimestres de 2003 prou importants, del 5% i el 3%, el del primer trimestre torna a ser força reduït, del 0,3%.

La variació interanual d'assalariats en el conjunt de Catalunya presenta un creixement relativament estable; en els darrers períodes, però, sembla moderar-se, tal com ho demostra el 3,1% del darrer trimestre de l'any i el 2,7% del primer trimestre de 2004. Cal recordar que per al conjunt de Catalunya, des de l'any 1997, la variació interanual d'assalariats del comerç al detall presenta valors positius de forma ininterrompuda.

TAULA 44.

TAULA 44. Comerç al detall (52). Mataró. 2003 - 2004

Nombre	03/03	06/03	09/03	12/03	03/04
Autònoms	1.787	1.796	1.787	1.798	1.784
Assalariats	2.896	2.918	2.881	3.026	2.905
Empreses	656	668	646	651	644
Ass./ Empr.	4,41	4,37	4,46	4,65	4,51
Incr. anual %	03/03	06/03	09/03	12/03	03/04
Autònoms	-1,22%	-0,94%	-0,72%	-0,06%	-0,17%
Assalariats	-6,13%	0,24%	5,07%	3,07%	0,31%
Empreses	-1,65%	-0,45%	-0,46%	-1,21%	-1,83%
Ass./ Empr.	-4,55%	0,69%	5,56%	4,33%	2,18%

GRÀFIC 54. Comerç al detall. Mataró. 2002 - 2004

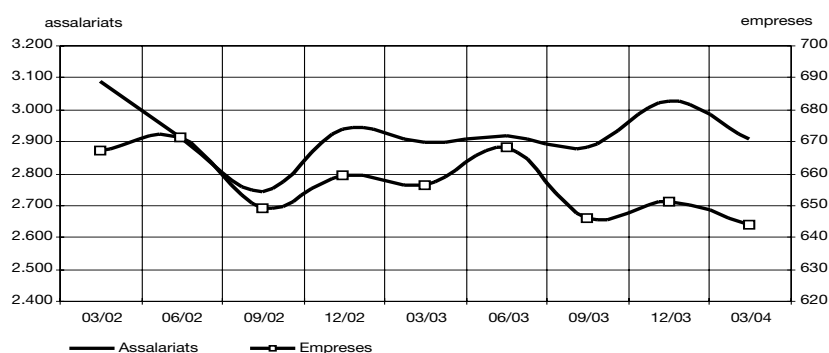

GRÀFIC 55. Assalariats per empresa. Comerç al detall. Mataró. 2002 - 2004

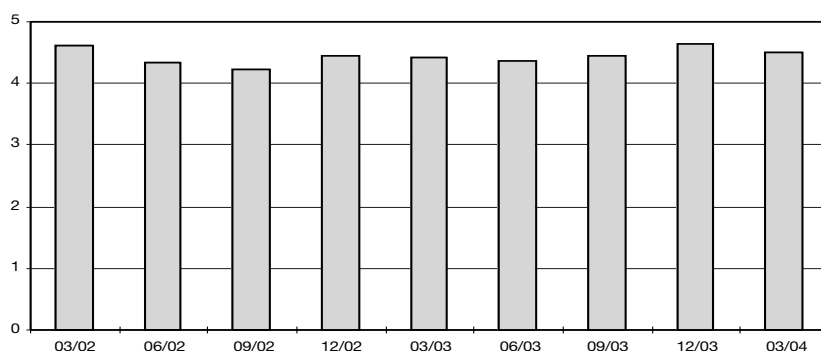

GRÀFIC 56. Variació interanual assalariats. Comerç al detall. Mataró i Catalunya. 2002 - 2004

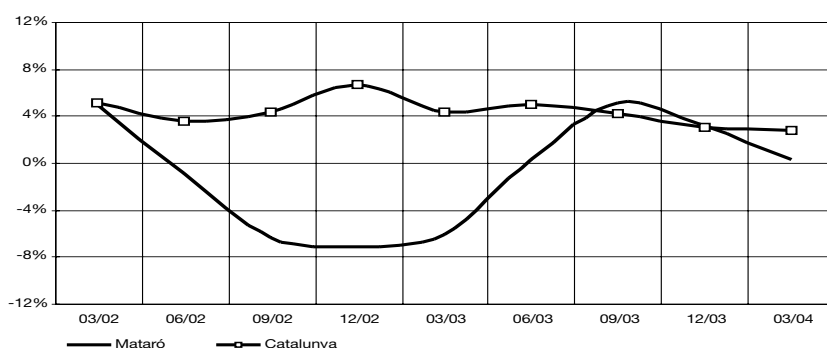

Font: elaboració pròpia a partir de les dades del Departament de Treball i Indústria de la Generalitat de Catalunya.

Pel que fa als treballadors autònoms del sector a Mataró, la sèrie presenta un comportament lleugerament descendent des de finals de l'any 2001. En termes interanuals, el darrer trimestre de 2003 i el primer de 2004, el nombre d'afiliats ha minvat un 0,06% i 0,2%, respectivament. En termes absoluts, la darrera dada disponible, la del mes de març, ha assolit el mínim des de l'inici de la sèrie, amb 1.784 autònoms en el comerç al detall. Malgrat aquest descens, el sector continua ocupant la primera posició a la ciutat, amb el 20,2% del total d'autònoms.

L'evolució del nombre d'empreses del comerç al detall també ha seguit una evolució decreixent, amb una davallada de l'1,2% i l'1,8%, respectivament, amb nou trimestres consecutius amb variacions interanuals de signe negatiu. Això, conjugat amb l'augment d'assalariats, ha provocat que en els dos darrers trimestres analitzats el nombre mitjà d'assalariats per empresa augmenti i se situï lleugerament per sobre dels 4,5 a finals del primer trimestre de 2004. Tot i això, el registre és inferior al del conjunt de Catalunya (5,3). GRÀFICS 54, 55 i 56.

Més detalladament, la branca de comerç d'aliments, begudes i tabac ha perdut 88 assalariats en el darrer any, fet que en termes relatius suposa un davallada del 14,1%. TAULA 45.

TAULA 45. Detall de les activitats incloses en el sector comerç al detall. Mataró. 2003 - 2004

CCAE	Descripció activitats	03/03		06/03		09/03		12/03		03/04	
		Assal.	Empr.	Assal.	Empr.	Assal.	Empr.	Assal.	Empr.	Assal.	Empr.
521	Comerç al detall en establiments no especialitzats	426	23	425	24	457	23	468	25	444	30
522	Comerç al detall d'aliments, begudes i tabac	626	160	548	167	519	160	540	159	538	158
523	Comerç al detall de productes farmacèutics	246	49	250	49	250	49	291	47	257	47
524	Altres tipus de comerç al detall d'articles nous	1.461	379	1.556	384	1.530	374	1.593	377	1.532	368
527	Reparació d'efectes personals i estris	60	26	58	25	51	21	55	24	60	22
52*	Altres comerç al detall	77	19	81	19	74	19	79	19	74	19
Total		2.896	656	2.918	668	2.881	646	3.026	651	2.905	644

Font: elaboració pròpia a partir de les dades del Departament de Treball i Indústria de la Generalitat de Catalunya.

Indicador del clima comercial urbà

La Direcció General de Comerç de la Generalitat de Catalunya, juntament amb l'Institut d'Estadística de Catalunya, porta a terme una enquesta dins del sector comercial del Centres Comercials Oberts de Catalunya (CCOC), que són els establiments detallistes que hi ha a zones de l'interior d'un casc urbà caracteritzades per una alta concentració d'oferta comercial. TAULES 46 I 47.

Les dades del primer trimestre de 2004 de l'indicador de clima comercial urbà mostren una valoració favorable de la marxa del negoci, amb un saldo de respostes que assenyalen una evolució positiva respecte de les que apunten una evolució negativa de 17,3 punts percentuals a Mataró. En qualsevol cas, es tracta d'un resultat considerablement inferior al recollit per al conjunt de Catalunya, amb un saldo de 30,2 punts, i que denota una evolució desfavorable respecte dels resultats obtinguts un any abans.

TAULA 46. Indicadors de clima comercial urbà (1). Catalunya. 1r trimestre de 2004

	Tant per cent				Saldo (2)
	Evolució positiva	Evolució estable	Evolució negativa	No sap o no contesta	
Trimestre actual					
Marxa del negoci	39,5	45,7	9,3	5,4	30,2
Xifra de vendes	37,1	36,4	16,8	9,6	20,3
Estoc de mercaderies	11,4	59,8	20,0	8,8	-8,6
Nombre de persones ocupades	4,2	89,3	3,8	2,8	0,4
Marge comercial	4,8	82,1	9,0	4,1	-4,3
Expectatives per al proper semestre					
Marxa del negoci	24,7	55,8	18,5	1,1	6,2
Xifra de vendes	17,7	25,5	55,5	1,3	-37,8
Estoc de mercaderies	24,5	52,1	22,1	1,3	2,3
Nombre de persones ocupades	4,6	88,4	6,0	0,9	-1,3
Marge comercial	3,3	78,8	16,2	1,7	-13,0

TAULA 47. Indicadors de clima comercial urbà (1). Mataró. 1r trimestre de 2004

	Tant per cent				Saldo (2)
	Evolució positiva	Evolució estable	Evolució negativa	No sap o no contesta	
Trimestre actual					
Marxa del negoci	32,7	42,3	15,4	9,6	17,3
Xifra de vendes	30,8	40,4	19,2	9,6	11,5
Estoc de mercaderies	9,6	55,8	26,9	7,7	-17,3
Nombre de persones ocupades	3,8	84,6	7,7	3,8	-3,8
Marge comercial	1,9	80,8	11,5	5,8	-9,6
Expectatives per al proper semestre					
Marxa del negoci	21,2	55,8	23,1	0,0	-1,9
Xifra de vendes	17,3	13,5	69,2	0,0	-51,9
Estoc de mercaderies	28,8	48,1	23,1	0,0	5,8
Nombre de persones ocupades	7,7	88,5	3,8	0,0	3,8
Marge comercial	1,9	84,6	13,5	0,0	-11,5

(1) Comerç urbà: establiments dels Centres Comercials Oberts de Catalunya (CCOC); és a dir, establiments de venda al detall situats a zones de l'interior d'un casc urbà caracteritzades per una alta concentració d'oferta comercial i que estan contemplades en els convenis signats amb la Direcció General de Comerç.

(2) El saldo és la diferència entre els percentatges corresponents a cada parell de respostes de tipus contrari (positiu-negatiu).

Font: Direcció General de Comerç i Institut d'Estadística de Catalunya.

Un fet similar es registra en les expectatives per als propers mesos. La major part dels comerciants de Mataró preveuen una evolució estable del seu negoci, però el saldo entre expectatives positives i negatives recull un valor negatiu en el primer trimestre de 2004 de 1,9 punts, quan un any abans era de 5,6 punts positius. A Catalunya, el saldo d'expectatives per als propers sis mesos també s'hi ha reduït al llarg del darrer any, passant en el primer trimestre de 2004 dels 12,6 als 6,2 punts percentuals. GRÀFICS 57 i 58.

ciants de Mataró, amb 31,6 punts en el quart trimestre i 30,2 en el primer trimestre. A l'igual que a Mataró, en el primer trimestre, les expectatives de la marxa del negoci han empitjorat tant respecte del quart trimestre com respecte del mateix trimestre de l'any anterior, amb un balanç positiu de 6,2 punts.

En el conjunt del territori català, els comerciants fan una valoració de la marxa del negoci més positiva que no pas els comer-

GRÀFIC 57. Indicador de clima comercial urbà. Marxa del negoci en el trimestre segons el saldo de resposta. Mataró i Catalunya. 2002 - 2004

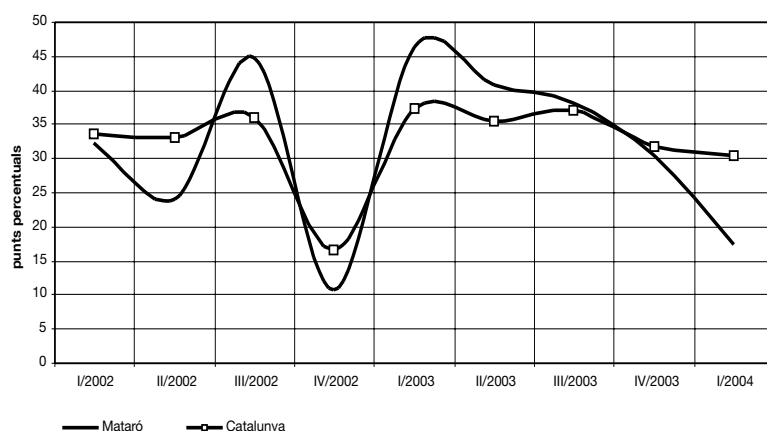

GRÀFIC 58. Indicador de clima comercial urbà. Expectatives per als propers sis mesos de la marxa del negoci segons el saldo de resposta. Mataró i Catalunya. 2002 - 2004

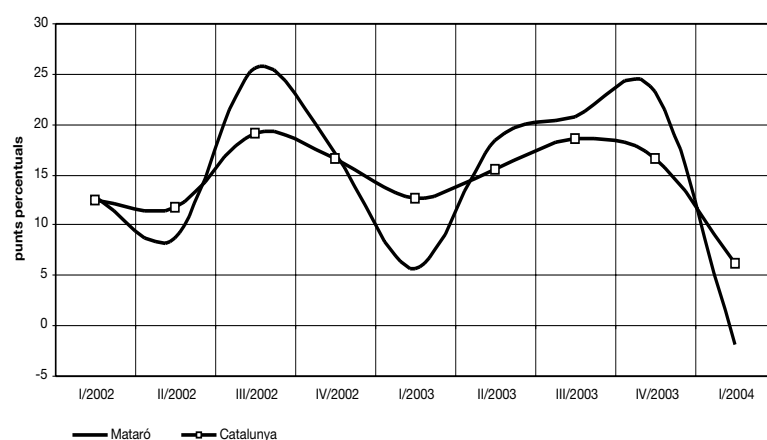

Hostaleria (55) i sector turístic

Situació general del sector

Durant l'estiu de 2004, un dels temes més debatuts ha estat la crisi del turisme de "sol i platja". Els fonaments d'aquesta crisi no es troben en les principals xifres del sector, ja que les dades disponibles per als sis primers mesos de 2004 indiquen que hi ha un increment del 3,9% en el nombre de pernoctacions en establiments hotelers i del 7,1% en el de viatgers. De fet, durant els cinc primers mesos de 2004, el percentatge d'ocupació va millorar respecte dels mateixos mesos de 2003. Ha estat durant els mesos de juny i juliol que l'ocupació hotelera s'ha reduït respecte de les xifres de 2003.

En línies generals, les principals dades del sector no apunten que el sector turístic es trobi en un mal moment. Tot i així, val a dir que l'augment de l'ocupació dels primers cinc mesos de 2004, molt possiblement²⁵, vingui motivat per una davallada en els preus ofertats, fet que suposa que la rendibilitat hagi patit un descens del 9%, malgrat que l'ocupació fins a finals d'agost hagi estat d'entre el 85% i el 87%. L'augment de la competència exterior per part de noves destinacions més econòmiques, entre d'altres factors, ha portat molts empresaris a entrar en una dinàmica de reducció de preus.

Diferents analistes del sector, però, semblen estar d'acord que el model de "sol i platja" pot ser encara vàlid, si bé no pot centrarse en un model de costos baixos, sinó en un esforç d'actualització destinat a reforçar altres elements singulars i complementaris: oferta d'oci i cultura combinats amb estratègies de promoció que contribueixin a millorar la imatge de marca.

Mataró

La ciutat de Mataró està desenvolupant actualment el Pla de Promoció de la Ciutat (PAPC) que ha de determinar, a partir del posicionament que adopti la ciutat, quines actuacions i productes turístics -en base als recursos existents- han de servir de motor per a potenciar la captació de visitants a la localitat. La posada en marxa d'aquestes accions a partir de 2005 haurien de contribuir, a mig termini, a un increment de l'activitat turística a

la ciutat i permetre la definició d'indicadors addicionals als tractats actualment en aquesta publicació per tal d'ampliar l'anàlisi sectorial local.

Actualment, el nombre de treballadors d'assalariats²⁶ presenta una tendència descendent, i en el primer trimestre de 2004 n'hi ha registrats 1.157. Per contra, autònoms i empreses presenten una tendència ascendent en les seves xifres des del tercer trimestre de 2002 ençà, tot i alguns alts i baixos en algun trimestre. Cal diferenciar que en el cas de les empreses la tendència ascendent culmina en el primer trimestre de 2004, amb el valor més alt des de l'inici de la sèrie, amb 267 empreses. En el cas dels autònoms, la tendència ascendent arriba després d'una davallada continuada des de mitjans de 2000, quan hi havia 717 treballadors autònoms.

La variació interanual d'assalariats porta set trimestres consecutius amb valors negatius, si bé sembla que ha finalitzat la tendència que portava a continuar augmentant. En el cas dels autònoms, aquests han pogut canviar els valors negatius per positius (2,6% en el primer trimestre de 2004) i cal esperar una progressiva millora en les seves xifres. En les empreses, des del mes de març de 2003, trimestre rere trimestre, el ritme de variació interanual va millorant, amb uns increments del 6,1% a finals de 2003 i del 6,9% en el primer trimestre de 2004. **TAULA 48.**

²⁵ Declaracions del president de la Confederació Empresarial d'Hostaleria i Restauració de Catalunya, Joan Molas.

²⁶ En el tercer trimestre de 2003 s'ha registrat un important creixement en el sector 553 de la CCAE-93 (restaurants). Molt probablement, aquest increment és degut a un canvi d'assignació d'assalariats d'algun centre de cotització a la Seguretat Social. Per tal de presentar una sèrie homogènia hem optat per afegir els 220 assalariats a la sèrie d'assalariats en els trimestres anteriors a aquest canvi.

TAULA 48. Hostaleria (55). 2003 - 2004

Nombre	03/03	06/03	09/03	12/03	03/04
Autònoms	665	672	674	678	682
Assalariats	1.186	1.213	1.148	1.157	1.154
Empreses	247	261	258	261	264
Ass./ Empr.	4,80	4,65	4,45	4,43	4,37
Incr. anual %	03/03	06/03	09/03	12/03	03/04
Autònoms	-3,06%	-2,47%	-1,75%	1,50%	2,56%
Assalariats	-1,41%	-2,10%	-3,45%	-1,45%	-2,70%
Empreses	1,65%	3,98%	5,74%	6,10%	6,88%
Ass./ Empr.	-3,01%	-5,85%	-8,69%	-7,11%	-8,96%

A Catalunya, les tres sèries (autònoms, assalariats i empreses) presenten un comportament estacional, essent durant el segon trimestre quan s'aconsegueixen els valors més elevats de l'any en assalariats i empreses, i en el tercer trimestre quan es registren els valors més elevats en autònoms. Si analitzem la variació interanual d'assalariats a Catalunya, aquesta presenta valors positius en el darrer trimestre de 2003 i primer de 2004, i, a més, sembla recuperar la tendència a l'alça. També els autònoms i les empreses registren creixements positius, si bé la seva tendència és a mantenir-se en els actuals ritmes de creixement.

GRÀFIC 59. Hostaleria. Mataró. 2002 - 2004

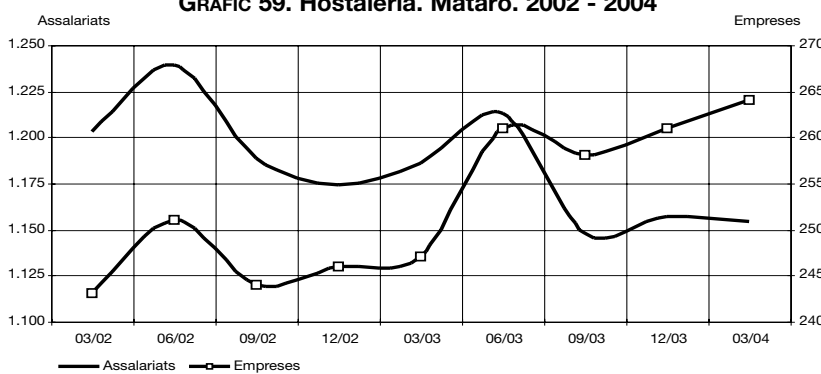

GRÀFIC 60. Assalariats per empresa. Hostaleria. Mataró. 2002 - 2004

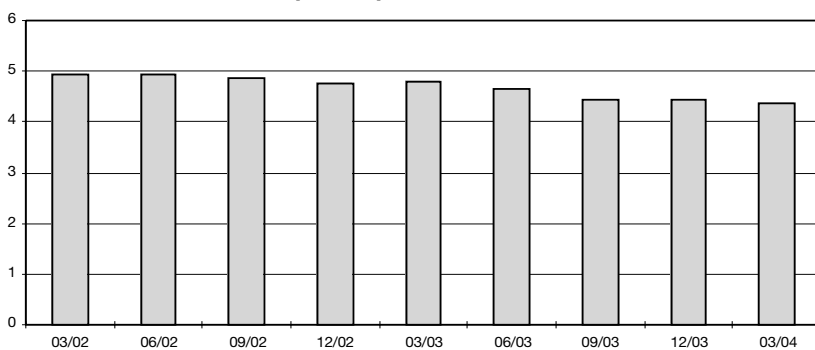

GRÀFIC 61. Variació interanual assalariats hostaleria. Mataró. 2002 - 2004

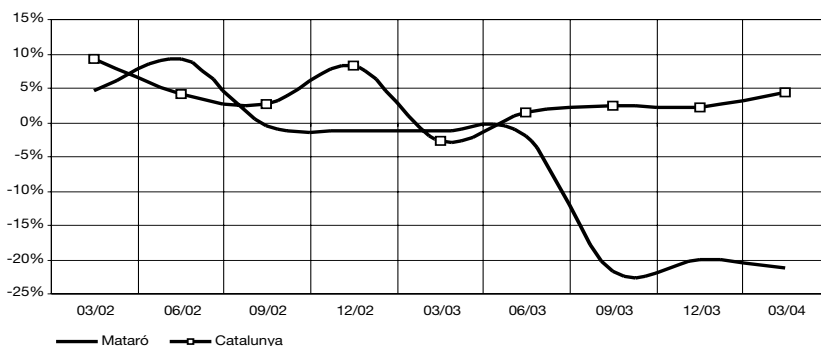

El sector a Mataró (4,4 assalariats per empresa) continua essent de dimensions reduïdes en comparació amb el conjunt de Catalunya (5,9). **GRÀFICS 59, 60 i 61.**

Dins de l'hostaleria, el 93,9% dels assalariats o bé treballen en restaurants o bé ho fan en establiments de begudes. Pel que fa a les empreses, aquestes dues activitats acumulen el 96,6% de les empreses del sector. **TAULA 49.**

A banda de les dades d'assalariats, autònoms i d'empreses relacionades amb el sector, les dades d'ocupació hotelera a la ciutat, les pernoctacions a l'alberg municipal i les pernoctacions d'embarcacions transseünts al Port de Mataró ens permeten aprofundir més en l'evolució turística a la ciutat.

Font: elaboració pròpia a partir de les dades del Departament de Treball i Indústria de la Generalitat de Catalunya.

TAULA 49. Detall de les activitats incloses en el sector de l'hostaleria. Mataró. 2003 - 2004

CCAE Descripció activitats	03/03		06/03		09/03		12/03		03/04	
	Assal.	Empr.	Assal.	Empr.	Assal.	Empr.	Assal.	Empr.	Assal.	Empr.
551 Hotels	52	3	51	3	50	3	48	3	54	3
553 Restaurants	623	103	642	108	626	113	637	109	648	109
554 Establiments de begudes	434	137	488	146	458	138	455	143	436	146
55* Altres	77	4	32	4	14	4	17	6	16	6
Total	1.186	247	1.213	261	1.148	258	1.157	261	1.154	264

Font: elaboració pròpia a partir de les dades del Departament de Treball i Indústria de la Generalitat de Catalunya.

L'ocupació als hotels de la ciutat -que tenen aproximadament 350 places- presenta un comportament estacional al llarg de l'any, amb els valors més elevats durant el segon i tercer trimestre de l'any, i els més baixos en el primer trimestre. Les dades assenyalen una millora en l'ocupació hotelera a Mataró en els dos trimestres analitzats en aquest informe, gràcies a un darrer trimestre de 2003 molt positiu en registrar-se un percentatge d'ocupació proper al 55%, 6,2 punts per sobre de l'ocupació del darrer trimestre de 2002. En el primer trimestre de 2004 aquesta millora s'ha frenat bruscament en registrar-se una ocupació del 45,3%, molt similar a l'aconseguida un any abans.

L'alberg municipal de Can Soleret és un altre punt d'entrada de turistes a la ciutat. Les dades de pernотacions mostren el mateix comportament estacional que en el cas de l'ocupació hotelera, amb valors punta en el tercer trimestre de l'any i valors vall en el primer trimestre. En el període estival de 2003, segon i tercer trimestre, s'hi van comptabilitzar 1.698 i 1.768 pernотacions, un 38,2% més i un 13,6% menys que en els mateixos trimestres de 2002. En el darrers tres mesos de 2003, el nombre de pernотacions va reduir-se notablement, amb només 781, però, no obstant això, han estat un 68% més que les registrades en el mateix període de 2002.

TAULA 50. Percentatge d'ocupació hotelera trimestral. Mataró. 2001 - 2004

	% d'ocupació hotelera trimestral	Dif. interanual (pp)
I/2001	52,60%	—
II/2001	64,76%	—
III/2001	66,28%	—
IV/2001	48,11%	—
I/2002	48,80%	-3,80 pp
II/2002	60,45%	-4,31 pp
III/2002	63,07%	-3,21 pp
IV/2002	48,72%	0,61 pp
I/2003	45,56%	-3,24 pp
II/2003	62,32%	1,87 pp
III/2003	61,65%	-1,42 pp
IV/2003	54,90%	6,17 pp
I/2004	45,35%	-0,21 pp

En qualsevol cas, cal tenir present que els motius d'estada a la ciutat dels turistes que s'allotgen, tant als hotels com a l'alberg municipal, responen a la proximitat i les bones comunicacions amb Barcelona. En aquest sentit, el descens de demanda o l'augment d'oferta d'altres marques turístiques, en aquest cas Barcelona, pot afectar el sector hotelier de Mataró. TAULA 51 i GRÀFIC 63.

GRÀFIC 62. Percentatge d'ocupació hotelera. Mataró. 2002 - 2004

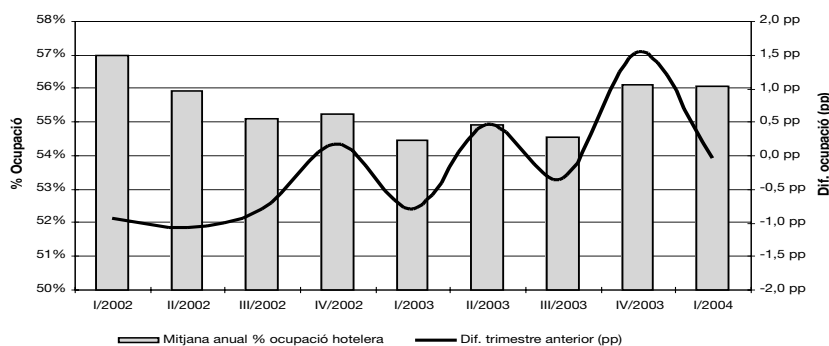

Font: elaboració pròpia a partir de les dades de l'Hotel Castell de Mata, Hotel Ciutat de Mataró i Hotel Colón.

TAULA 51. Pernoctacions a l'alberg municipal. Mataró. 2000 - 2004

	Nombre de pernoctacions	Variació interanual (%)
IV/2000	428	-26,5%
I/2001	651	99,7%
II/2001	1.691	11,3%
III/2001	1.801	-16,7%
IV/2001	520	21,5%
I/2002	712	9,4%
II/2002	1.229	-27,3%
III/2002	2.047	13,7%
IV/2002	465	-10,6%
I/2003	454	-36,2%
II/2003	1.698	38,2%
III/2003	1.768	-13,6%
IV/2003	781	68,0%

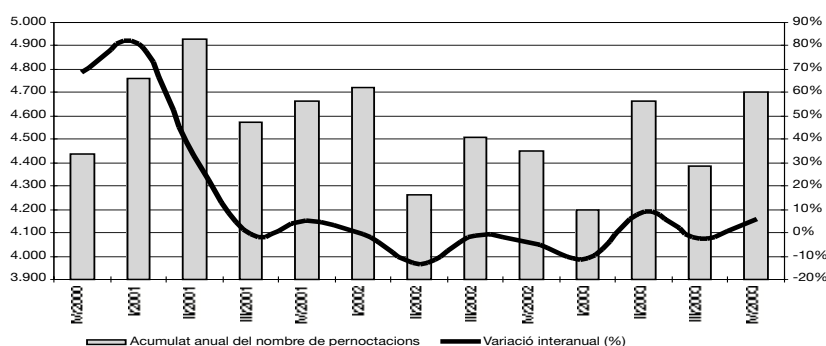
GRÀFIC 63. Pernoctacions a l'alberg municipal. Mataró. 1999 - 2003

Font: elaboració pròpia a partir de les dades de l'alberg municipal de Can Soleret.

TAULA 52. Nombre de pernoctacions dels transeünts⁽¹⁾ al Port de Mataró segons nacionalitat del patró de l'embarcació. 2001 - 2004.

	Espanyols		Estrangers		Total	
	Pernoctacions	Var. inter. (%)	Pernoctacions	Var. inter. (%)	Pernoctacions	Var. inter. (%)
I/2001	37	—	19	—	56	—
II/2001	162	—	394	—	556	—
III/2001	252	—	526	—	778	—
IV/2001	42	—	53	—	95	—
I/2002	51	37,8%	40	110,5%	91	63,2%
II/2002	135	-16,7%	209	-47,0%	344	-38,2%
III/2002	190	-24,6%	393	-25,3%	583	-25,1%
IV/2002	46	9,5%	25	-52,8%	71	-25,2%
I/2003	31	-39,2%	23	-42,5%	54	-41,3%
II/2003	74	-44,9%	147	-29,7%	221	-35,8%
III/2003	175	-7,9%	210	-46,6%	385	-33,9%
IV/2003	75	63,0%	24	-4,0%	100	40,1%
I/2004	29	-6,5%	40	73,9%	69	28,6%
II/2004	166	123,3%	149	1,4%	316	43,2%

TAULA 53. Distribució de les embarcacions que han recalat al Port de Mataró segons l'origen del patró de les embarcacions. Gener a juny 2001 - 2004.

	2001		2002		2003		2004	
	Nombre	%	Nombre	%	Nombre	%	Nombre	%
Maresme	3	3,3%	4	4,0%	3	3,6%	10	10,4%
Resta de Catalunya	28	30,4%	38	38,0%	29	34,5%	32	33,3%
Resta d'Espanya	6	6,5%	1	1,0%	3	3,6%	5	5,2%
Estranger	55	59,8%	57	57,0%	49	58,3%	49	51,0%
Total	92	100%	100	100%	84	100%	96	100%

Font: elaboració pròpia a partir de les dades del Consorci del Port de Mataró.

Un altre punt d'entrada de turistes i visitants de la ciutat és el Port de Mataró, amb l'arribada d'embarcacions transeünts que hi pernocten. Les dades disponibles de pernoctacions de transeünts al port presenten una millora des del darrer trimestre de 2003 fins al segon trimestre de 2004. En el darrer trimestre de 2003 i en el segon de 2004 ha estat gràcies a l'arribada de més embarcacions espanyoles, mentre que en el primer de 2004 ha estat per l'arribada d'embarcacions d'origen estranger. Entre els mesos de juliol de 2003 i juny de 2004 s'ha produït un empitjorament en les xifres de pernoctacions d'estrangers (423), que s'ha vist compensada per la notable millora en el nombre de pernoctacions d'espanyols (445), però que no ha estat suficient per a millorar les xifres globals de pernoctacions al port (870), que s'han reduït un 6,3%. Tanmateix, en el cas del Port de Mataró, s'ha de tenir en compte que aquest descens d'embarcacions transeünts també pot ser degut a la major venda d'amarratges dels darrers anys, amb la conseqüent reducció del nombre d'amarratges disponibles per als visitants ocasionals. TAULES 52 I 53.

La davallada en les pernoctacions de transeünts de nacionalitat estrangera s'ha produït principalment per la menor arribada d'embarcacions germàniques en els darrers anys, si bé s'ha vist compensada, en part, per la major arribada d'embarcacions provinents del Regne Unit.

TAULA 54. Nombre d'embarcacions que han recalat al Port de Mataró segons la nacionalitat estrangera del patró de l'embarcació. Gener a juny 2001 - 2004

	2001	2002	2003	2004
Regne Unit	6	12	9	15
França	14	6	11	13
Alemanya	22	22	6	10
Holanda	3	4	9	6
Suïssa	3	6	4	2
Irlanda	0	0	0	1
Itàlia	0	1	0	1
Luxemburg	0	0	0	1
Bèlgica	1	1	2	0
Resta de països	6	5	8	0
Total	55	57	49	49

Font: elaboració pròpia a partir de les dades del Consorci del Port de Mataró.

Altres activitats empresarials (74)

Mataró

El sector d'altres activitats empresarials inclou un conjunt d'activitats que en molts casos ja no es duen a terme dins de l'empresa, sinó que són gestionades a fora de l'empresa: és l'anomenada externalització de serveis. Així, molts empresaris individuals o empreses de grandària petita o mitjana encarreguen la selecció de personal a una empresa de recursos humans, les gestories s'encarreguen de la gestió de les nòmines, la comptabilitat, els impostos, etc. Aquesta sèrie d'activitats que tradicionalment podia assumir la pròpia empresa, avui són freqüentment externalitzades.

La importància que ha adquirit el sector a la ciutat es pot veure amb una primera anàlisi amb certa perspectiva històrica. Així, en el primer trimestre de 1996, les 179 empreses d'aquest subsector ocupaven 796 assalariats. Vuit anys més tard, el nombre d'assalariats s'ha multiplicat per tres i el d'empreses s'ha incrementat un 57%, arribant als 2.328 assalariats i les 282 empreses.

En una visió de la sèrie més recent, el nombre d'assalariats registrats en el mes de març de 2004 supera en un 10,9% la xifra registrada un any abans. Així, la variació interanual d'assalariats recupera el seu creixement, després de quatre trimestres consecutius registrant valors negatius. La sèrie referent al nombre d'empreses presenta una línia ascendent més continuada, en aconseguir cada trimestre valors més elevats que durant el trimestre anterior, arribant així a les 282 empreses en el primer trimestre de 2004, xifra un 4,8% superior a la d'un any abans. En el cas dels treballadors per compte propi, els creixements que s'hi registren són extraordinàriament elevats: un 9,2% a finals de 2003 i un 10,4% en el primer trimestre de 2004, situant-se el total d'autònoms en 486.

Els sobtats canvis de signe en el ritme de variació d'assalariats es produeixen per les variacions d'assalariats en l'activitat de selec-

ció i col·locació de personal. Així, si no comptabilitzéssim els assalariats d'aquesta activitat, la sèrie de la variació interanual d'assalariats en el sector d'altres activitats empresarials presentaria un perfil sense uns alts i baixos tan marcats.

TAULA 55. Altres activitats empresarials (74). Mataró. 2003 - 2004

Nombre	03/03	06/03	09/03	12/03	03/04
Autònoms	440	442	451	463	486
Assalariats	2.100	2.359	2.295	2.106	2.328
Empreses	269	270	265	268	282
Ass./ Empr.	7,81	8,74	8,66	7,86	8,26
Incr. anual %	03/03	06/03	09/03	12/03	03/04
Autònoms	10,00%	7,28%	9,47%	9,20%	10,45%
Assalariats	-1,82%	-2,84%	-9,82%	5,78%	10,86%
Empreses	3,86%	3,05%	1,15%	0,75%	4,83%
Ass./ Empr.	-5,47%	-5,72%	-10,84%	4,99%	5,75%

Font: elaboració pròpia a partir de les dades del Departament de Treball i Indústria de la Generalitat de Catalunya.

A Catalunya, el nombre de treballadors assalariats del sector presenta un comportament estacional que es caracteritza per créixer de forma continuada durant els nou primers mesos de l'any, per reduir-se en els darrers tres mesos de l'any. Malgrat aquest comportament, la sèrie presenta una tendència clarament a l'alça, com així ho reflexa l'increment de gairebé el 100% d'assalariats en els darrers vuit anys i del 45% en les empreses. Pel que fa a l'evolució més recent de la taxa de variació interanual d'assalariats a Catalunya, aquesta continua essent positiva i, a més, ha tornat a accelerar lleugerament el seu ritme amb creixements per sobre del 5% (5,5% a finals de 2003 i 5,3% en el primer trimestre de 2004). De fet, en la sèrie disponible d'assalariats del sector a Catalunya mai s'ha registrat un creixement interanual negatiu. Quant al creixement del nombre d'empreses, aquest

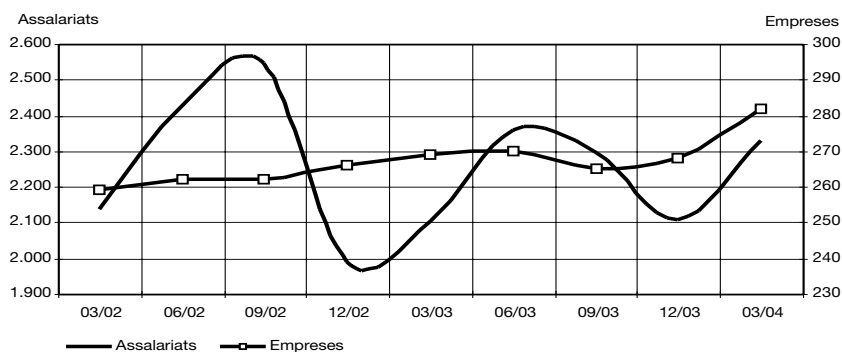
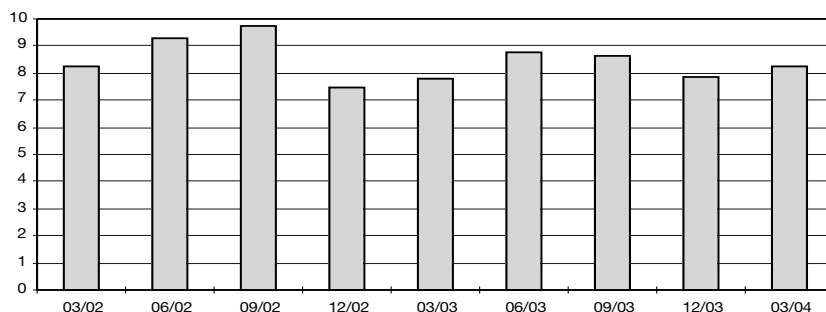
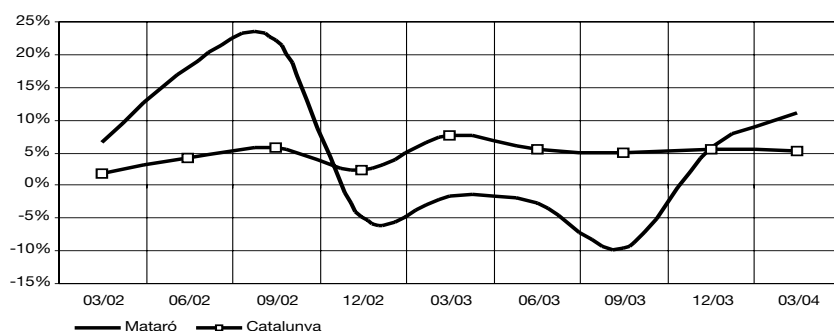
GRÀFIC 64. Altres activitats empresarials. Mataró. 2002 - 2004**GRÀFIC 65. Assalariats per empresa. Altres activitats empresarials. Mataró. 2002 - 2004****GRÀFIC 66. Variació interanual assalariats. Altres activitats empresarials. Mataró i Catalunya. 2002 - 2004**

també ha estat més sostingut que a Mataró, si bé l'última dada disponible se situa lleugerament per sota de la registrada a Mataró.

Pel que fa a la dimensió empresarial del sector a Mataró, aquesta oscil·la al voltant del 8-9 assalariats per empresa. Es tracta, per tant, d'una grandària mitjana més reduïda que no pas la del conjunt de Catalunya, on la mitjana d'assalariats per empresa s'apropa als 12. **GRÀFICS 64, 65 i 66.**

De totes les activitats que engloba el sector d'altres activitats empresarials, el de selecció i col·locació de personal és el que hi té més assalariats, amb el 26,3% del total a finals del primer trimestre de 2004. La segona activitat més nombrosa és la d'activitats jurídiques, de comptabilitat i altres, amb el 23,1% dels assalariats. Val a dir que l'activitat de neteja industrial ha estat la que més ha crescut en el darrer any, tant en termes absoluts (83) com en relatius (25,5%), passant a ser la tercera activitat en nombre d'assalariats.

TAULA 56. Detall de les activitats incloses en el sector altres activitats empresarials. Mataró. 2003 - 2004

CCAE Descripció activitats	03/03		06/03		09/03		12/03		03/04	
	Assal.	Empr.	Assal.	Empr.	Assal.	Empr.	Assal.	Empr.	Assal.	Empr.
741 Activitats jurídiques, de comptabilitat i altres	538	114	539	110	527	109	524	114	538	120
742 Serveis tècnics d'arquitectura i enginyeria	143	34	147	34	151	36	144	34	143	35
744 Publicitat	77	11	123	14	122	12	132	14	137	18
745 Selecció i col·locació de personal	551	3	707	3	655	4	454	3	612	2
747 Activitats industrials de neteja	326	20	371	18	378	17	393	18	409	21
748 Activitats empresarials diverses	369	66	354	69	368	66	373	66	400	70
74* Altres	96	21	118	22	94	21	86	19	89	16
Total	2.100	269	2.359	270	2.295	265	2.106	268	2.328	282

Font: elaboració pròpia a partir de les dades del Departament de Treball i Indústria de la Generalitat de Catalunya.

Educació (80)

Mataró

L'evolució de l'ocupació en el sector educatiu està molt vinculada al curs escolar. Així, tradicionalment, a Catalunya, la finalització del curs escolar en el mes de juny suposa un davallada considerable en el nombre d'assalariats del sector, que torna a créixer en el mes de setembre amb l'inici del nou curs escolar. Aquest comportament estacional de la sèrie d'assalariats també s'ha produït a Mataró durant el 2003, per bé que el conjunt de la sèrie presenta un perfil més irregular.

Sigui com sigui, des de l'any 2000, el nombre d'assalariats a Mataró en el sector educatiu segueix una tendència a l'alça, tal i com es pot comprovar amb els increments interanuals registrats des de l'any 2002 (només en el segon trimestre de 2003 va registrar-se un descens del 5,6%). Val a dir que durant els dos trimestres analitzats en aquest informe, la taxa de variació interanual reprèn la seva tendència alcista amb increments del 4% durant darrer trimestre de 2003, i del 4,4%, en el primer de 2004.

Pel que fa als treballadors per compte propi, l'evolució de la sèrie presenta els seus valors més baixos en el tercer trimestre de l'any i els més alts en el darrer trimestre de l'any. Des de finals de l'any 2000, el nombre d'autònoms en el sector educatiu s'ha anat reduint d'una forma progressiva fins a situar-se en els actuals 100 treballadors per compte propi. La taxa de variació interanual presenta un comportament irregular, oscil·lant durant els darrers trimestres amb valors negatius i positius, alternativament. En els dos darrers, la variació ha estat de l'1,9%, a finals de 2003, i del -2,9%, en el primer trimestre de 2004.

Pel que fa al nombre de centres de cotització, sembla que la sèrie s'ha consolidat amb valors per sobre dels 80 centres -ja fa cinc trimestres consecutius que se supera aquest valor-. En el quart

trimestre de 2003, n'hi havia 84 i tres mesos després, n'eren 85. Pel que fa a la variació interanual, aquesta porta tres anys i mig consecutius registrant increments positius, tret del primer trimestre de 2002. Val a dir que en els dos trimestres que abasta aquest informe, l'increment interanual d'empreses ha minvat considerablement, amb un valor de l'1,2% a finals de 2003 i del 0% en el primer trimestre de 2004.

L'augment d'assalariats per sobre de l'augment d'empreses fa que la grandària mitjana per centre de treball hagi augmentat en el darrer any, passant de tenir 19,1 assalariats per empresa en el mes de març de 2003 a tenir-ne 20 un any més tard. Val a dir, però, que en aquest sector la grandària mitjana de les empreses de la ciutat supera les de Catalunya, ja que mentre a Mataró hi ha 20 assalariats per empresa, a Catalunya només n'hi ha 16,7.

TAULA 57. Educació (80). Mataró. 2003 - 2004

Nombre	03/03	06/03	09/03	12/03	03/04
Autònoms	103	104	97	105	100
Assalariats	1.628	1.459	1.489	1.680	1.700
Empreses	85	85	82	84	85
Ass./ Empr.	19,15	17,16	18,16	20,00	20,00
Incr. anual %	03/03	06/03	09/03	12/03	03/04
Autònoms	0,98%	1,96%	-1,02%	1,94%	-2,91%
Assalariats	8,10%	-5,63%	0,34%	3,96%	4,42%
Empreses	6,25%	4,94%	6,49%	1,20%	0,00%
Ass./ Empr.	1,74%	-10,07%	-5,78%	2,72%	4,42%

Font: elaboració pròpia a partir de les dades del Departament de Treball i Indústria de la Generalitat de Catalunya.

A Catalunya, les variacions interanuals dels assalariats i les empreses presenten un perfil molt més planer al llarg del temps que el cas de Mataró. Així, la taxa de variació dels treballadors a

GRÀFIC 67. Educació. Mataró. 2002 - 2004

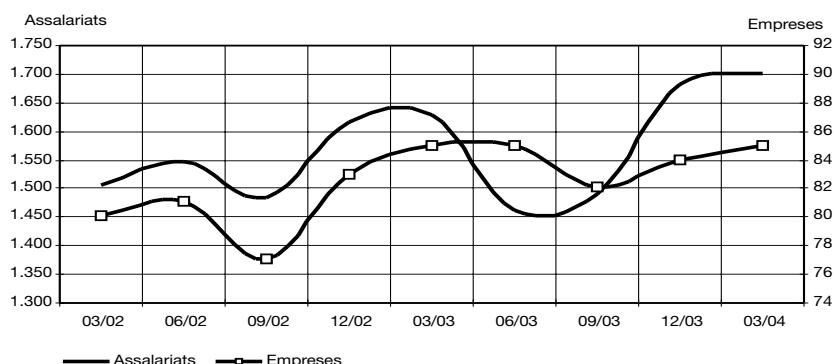

GRÀFIC 68. Assalariats per empresa. Educació. Mataró. 2002 - 2004

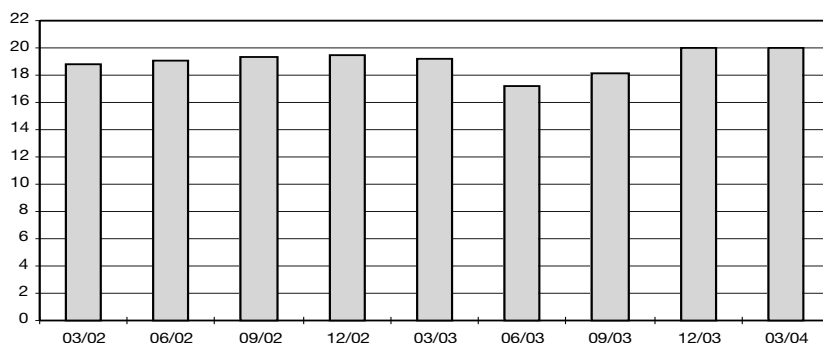

GRÀFIC 69. Variació interanual assalariats educació. Mataró i Catalunya. 2002 - 2004

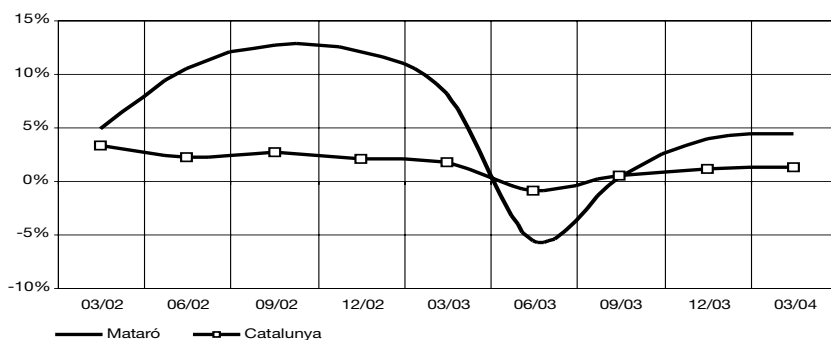

Catalunya s'ha anat reduint des de finals de 2001 (3,6%) fins a mitjans de 2003 (-0,9%). A partir d'aquest període, la taxa de variació interanual presenta un perfil ascendent fins a situar-se en l'1,2% en el primer trimestre de 2004. A grans trets, la línia que descriu la variació interanual de Mataró és la mateixa, si bé els valors que hi presenta són més accentuats. GRÀFICS 67, 68 i 69.

En analitzar amb detall les activitats que formen part del sectors de l'educació, hi observem que el guany d'assalariats en el darrer any s'ha centrat principalment en la apartat dedicat a la formació permanent. Amb l'increment del 19,2% d'assalariats que hi ha hagut en aquesta activitat, s'ha aconseguit superar el nombre d'assalariats que hi ha a l'ensenyament secundari. L'activitat amb més assalariats continua sent la de l'ensenyament primari, que amb 969 assalariats, concentra el 57% d'assalariats del sector. TAULA 58.

TAULA 58. Detall de les activitats incloses en el sector de l'educació. Mataró. 2003 - 2004

CCAE Descripció activitats	03/03		06/03		09/03		12/03		03/04	
	Assal.	Empr.	Assal.	Empr.	Assal.	Empr.	Assal.	Empr.	Assal.	Empr.
801 Ensenyament primari	954	35	868	35	885	33	956	33	969	32
802 Ensenyament secundari	308	11	309	11	308	11	309	10	310	12
803 Ensenyament superior	105	3	110	4	106	4	100	4	98	4
804 Formació permanent i altres activitats d'ensenyament	261	36	172	35	190	34	315	37	323	37
80* Altres educació	—	—	—	—	—	—	—	—	—	—
Total	1.628	85	1.459	85	1.489	82	1.680	84	1.700	85



Ocupació

Contractacions a Mataró* i al Maresme**

Expedients de regulació de l'ocupació a Mataró i al Maresme

Atur registrat a Mataró* i al Maresme**

Comparació entre el mercat laboral de Mataró*

i el conjunt de Maresme**

Salut laboral

Les dificultats es fan paleses d'una forma evident en el mercat de treball. Hi augmenten l'atur registrat, els treballadors afectats per expedients de regulació i en disminueix la contractació. Només els accidents laborals evolucionen favorablement en reduir-se un 6,4%.

Contractació

Situació general

Malgrat el fet que la situació del mercat laboral espanyol no es troba en el seu millor moment, com així ho constata l'augment de l'atur registrat i l'escàs creixement del nombre d'ocupats, la contractació és l'apartat que ha registrat a l'Estat espanyol una millor evolució. Així, al 2003, s'hi van comunicar 14.668.063 contractes, un 3,4% més que al 2002. D'aquests, el 8,66% han estat contractes indefinits i el 91,34%, temporals. Aquest augment en la contractació també s'ha fet efectiu durant els tres primers mesos de 2004, en rebre 4.193.624 comunicacions de contractes, un 13,9% més que els registrats en el primer trimestre de 2003.

Aquesta millora en les xifres de contractació dels primers mesos de 2004, però, no s'ha vist acompanyada per una millora de la qualitat de la contractació. Ans al contrari, ja que el percentatge de contractació indefinida del primer trimestre de 2004 ha estat del 9,37%, mentre que durant el mateix període de 2003 va ser del 9,71%.

Per tipus de contracte, el més usual és l'eventual per circumstàncies de la producció, amb més de 6,4 milions de contractes durant el 2003. El segon tipus més habitual és el d'obra o servei, amb més de 5,3 milions de contractes. Aquestes dues tipologies de contractació representen conjuntament el 44,1% i el 36,3% - respectivament - dels contractes comunicats a totes les oficines de l'INEM de l'Estat espanyol i a les OTG de Catalunya.

Les xifres globals de contractació a Catalunya presenten una evolució significativament diferent a les del conjunt de l'Estat espanyol. Així, al llarg de 2003, a les Oficines de Treball de la Generalitat de Catalunya, s'hi van comunicar 2.085.387 contractes, 43.486 contractes menys que al 2002, cosa que suposa una davallada del 2%. De fet, des de l'any 2000 ençà, les xifres globals de contractació a Catalunya presenten un perfil descendent, ja que en aquest any van comunicar-s'hi 2.241.983 contractes, 2.194.030 al 2001, i 2.128.873 al 2002.

Amb les dades del primer trimestre de 2004, s'ha donat un gir a aquesta tendència descendent del registre de contractes a Catalunya. En aquests tres mesos, el nombre de contractes comunicats ha estat de 612.414, un 12,6% més que els comunicats durant el mateix període de 2003. Tot i aquests bons resultats de principis d'any, l'increment de la contractació a Catalunya ha estat inferior a l'estatal (13,9%).

En separar la contractació fixa de la temporal, observem que la situació de Catalunya és substancialment millor que la de l'Estat espanyol. Dels més de 612.000 contractes que hi ha hagut de gener a març, el 14,34% han estat fixos, 5 punts per sobre del percentatge de la contractació indefinida d'Espanya. Per tipus de contractes, els eventuais per circumstàncies de la producció són els més nombrosos (196.270), seguits pels d'obra o servei (142.195) i pels de temps parcial temporal (132.173).

Mataró* i Maresme**

L'evolució de la contractació a Mataró presenta un constant augment des del 1993 fins al 1996; de fet, en aquest període pràcticament es dobla la contractació a la ciutat. És, però, amb la reforma laboral de l'any 1997 quan es produeix l'impuls definitiu en la contractació, que dura fins a l'any 1999. Durant aquest període es produeix una mitjana de creixement anual de gairebé el 30%. El 2000 va ser el primer any, des del 1993, en què el nombre de contractes registrats va ser inferior al de

* Inclou els municipis de Mataró, Argentona i Cabrera de Mar.

** Inclou les poblacions que gestionen les dues OTG (Oficines de Treball de la Generalitat) de Mataró.

l'any anterior, però al 2001 la contractació es va tornar a recuperar, i en els dos anys següents la contractació es va mantenir en un nivell molt similar, amb una estimació de 30.600 contractes al 2002 i de 30.587 al 2003. **GRÀFIC 70** i **TAULA 59**.

El 50,3% dels contractes de Mataró corresponen a homes Un dels trets que diferencia la contractació de Mataró de la del Maresme és l'equiparació entre homes i dones. Així, mentre a Mataró el nivell de contractació d'ambdós sexes és molt semblant, tal com ho demostra el fet que en el primer trimestre de 2004 el 50,35% de contractes han anat a parar als homes i el 49,65%, a les dones.

Al Maresme, per contra, els homes hi han acumulat el 53,5% de la contractació de la comarca, mentre que només el 46,5% ha estat per a les dones.

Malgrat que són moltes les mesures per augmentar la contractació de les dones, durant els primers trimestres dels darrers tres anys no s'ha produït una millora substancial en les xifres de la contractació femenina. Ans el contrari, ja que tant a Mataró com al Maresme**, les dones han anat perdent quota de contractació. Tanmateix, aquesta pèrdua ha estat més evident al Maresme**, com així ho revela el fet de passar de tenir el 47,2% de la contractació durant el primer trimestre de 2002, a tenir-ne el 46,5% en el primer trimestre de 2004. A Mataró, les dones han passat de tenir-ne el 50%, a representar-ne el 49,6%. **GRÀFICS 71** i **72**.

GRÀFIC 70. La contractació a Mataró* i al Maresme. Dades reals entre 1992 i 2001, estimació 2002 i 2003, i previsió 2004**

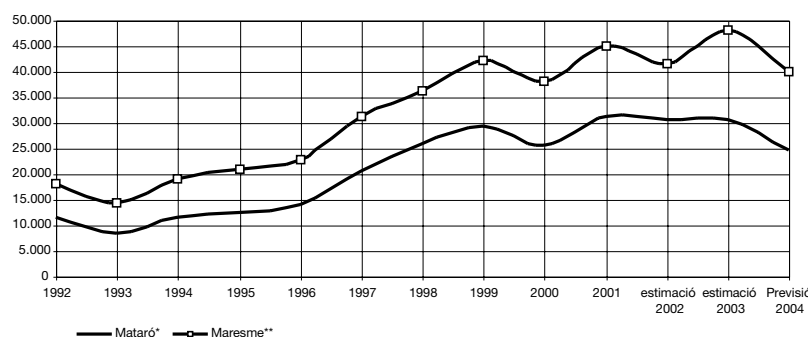

TAULA 59. Evolució de la contractació a Mataró* i el Maresme. 2002 - 1r trim. 2004**

Mataró*		Sexe		Edat				Durada				Sector				
Període	Nombre	Homes	Dones	< 20 a.	20-24 a.	25-29 a.	30-44 a.	> 44 a.	fins a 6 mes.	> 6 mes.	Indeterm.*	Indefinit**	Agricultura	Indústria	Construcció	Serveis
I/2002	7.592	3.796	3.796	838	2.168	1.515	2.302	769	3.611	299	2.574	1.108	91	1.417	894	5.190
II/2002	6.399	3.240	3.159	755	1.726	1.302	1.933	683	3.489	235	1.758	917	119	1.218	672	4.390
III/2002	3.417	1.771	1.646	578	994	625	932	288	2.154	87	748	428	43	490	340	2.544
IV/2002	5.071	2.591	2.480	674	1.384	921	1.519	573	2.586	260	1.570	655	44	870	661	3.496
I/2003	4.469	2.253	2.216	509	1.240	894	1.341	485	2.369	278	1.176	646	57	794	578	3.040
II/2003	4.093	2.013	2.080	521	1.094	855	1.206	417	2.581	150	916	446	99	642	463	2.889
III/2003	2.170	1.177	993	282	476	448	661	303	1.292	129	442	307	11	458	274	1.427
IV/2003	2.869	1.415	1.454	409	729	586	829	316	1.969	151	386	363	27	389	319	2.134
I/2004	5.458	2.748	2.710	545	1.276	1.225	1.757	655	3.216	272	1.287	683	80	823	789	3.766
Maresme**		Sexe		Edat				Durada				Sector				
Període	Nombre	Homes	Dones	< 20 a.	20-24 a.	25-29 a.	30-44 a.	> 44 a.	fins a 6 mes.	> 6 mes.	Indeterm.*	Indefinit**	Agricultura	Indústria	Construcció	Serveis
I/2002	10.833	5.722	5.111	1.250	2.972	2.187	3.292	1.132	5.368	439	3.329	1.697	215	1.873	1.454	7.291
II/2002	9.295	4.944	4.351	1.081	2.506	1.894	2.821	993	5.138	346	2.389	1.422	263	1.613	1.115	6.304
III/2002	4.921	2.638	2.283	852	1.382	915	1.308	464	3.129	141	997	654	103	598	555	3.665
IV/2002	7.815	4.129	3.686	1.073	2.110	1.460	2.318	854	4.189	415	2.177	1.034	104	1.118	1.097	5.496
I/2003	6.775	3.521	3.254	726	1.853	1.355	2.082	759	3.584	476	1.665	1.050	167	1.041	926	4.641
II/2003	5.773	3.000	2.773	681	1.494	1.232	1.754	612	3.511	211	1.308	743	151	850	769	4.003
III/2003	3.669	2.011	1.658	491	813	739	1.137	489	2.167	188	763	551	38	576	473	2.582
IV/2003	5.052	2.561	2.491	643	1.215	1.058	1.535	601	3.117	282	939	714	80	625	638	3.709
I/2004	8.899	4.760	4.139	849	2.026	1.973	2.930	1.121	5.032	416	2.219	1.232	240	1.146	1.477	6.036

Font: Elaboració pròpia a partir de les dades del Departament de Treball i Indústria de la Generalitat de Catalunya.

GRÀFIC 71. Proporció de contractats segons sexe els primers trimestres. 2002 - 2004

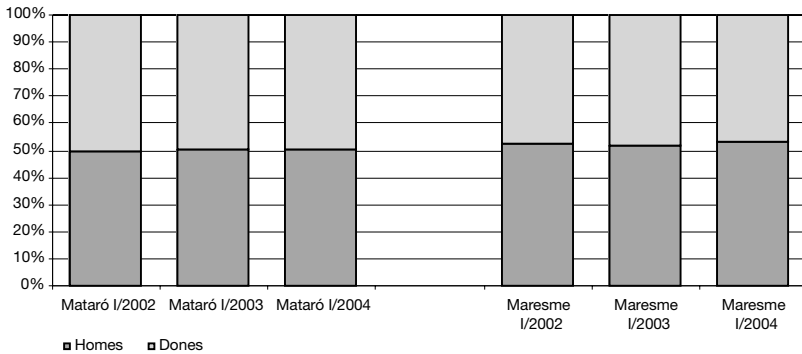

GRÀFIC 72. Proporció de contractats per d'edat els primers trimestres. 2002 - 2004

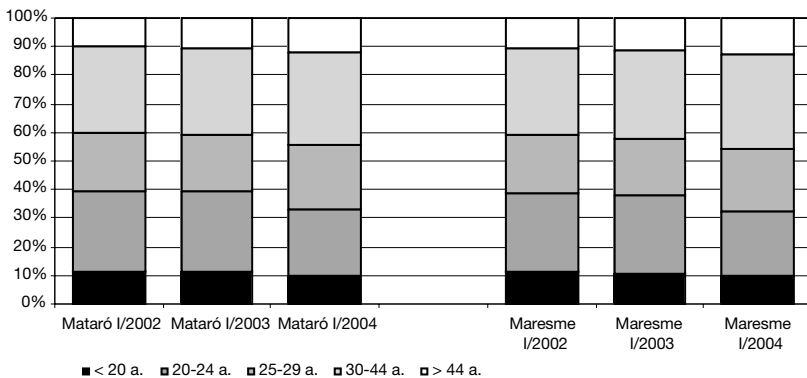

Font: Elaboració pròpia a partir de les dades del Departament de Treball i Indústria de la Generalitat de Catalunya.

Pel que fa a la contractació per grups d'edat, a Mataró* se segueix una tendència descendent en el col·lectiu de població de menys de 30 anys, ja que tot i que es produeixen oscil·lacions, fins ara no s'havia arribat mai a registrar un percentatge inferior al 58%, com succeeix en el primer trimestre de 2004 (57,9%). Dins d'aquest col·lectiu, el grup dels que tenen entre 20 i 24 anys són els que registren un descens més acusat, ja que en el primer trimestre de 2004 representen el 24,5% de la contractació de la ciutat, quan un any abans representaven el 27,6% i el 29,6% durant el primer trimestre de 2002. La dinàmica de la contractació per edats en el conjunt del Maresme** és la mateixa que a Mataró*, si bé les variacions són més acusades que a la capital. Així, els menors de 20 anys han perdut 1,6 punts percentuals de representativitat (11,4%) en el darrer any, mentre que en els que tenen entre 20 i 24 anys la pèrdua supera els 3,5 punts i representen el 23,7% de la contractació de la comarca.

Aquestes davallades en el pes percentual de la contractació s'han vist compensades per un guany força equilibrat del pes percentual en els altres tres grups d'edat.

Els contractes de menys de sis mesos van guanyant quota en els darrers anys

Respecte de la durada dels contractes, la temporalitat és la tònica dominant. El 62,1% dels contractes durant el primer tri-

mestre de 2004 a Mataró tenien una durada inferior als sis mesos i només el 4,8% tenien una durada superior al mig any. El 20,8% eren de durada indeterminada i només el 12,3% eren de durada indefinida. Mitjançant una anàlisi temporal de la tipologia de contractes, s'hi observa com els contractes de menys de sis mesos han anat guanyant pes des de l'any 2000, i han passat de representar el 49,9% de la contractació al 62,1% actual (primer trimestre 2004). També la contractació de més de sis mesos ha guanyat pes en aquest període, si bé ho ha fet amb valors més minsos. La pèrdua de representativitat s'ha produït principalment en els contractes de durada indeterminada i, en menor mesura, en els indefinits, que han passat de tenir el 14,6% en el primer trimestre de 2002 a tenir el 12,5% en el primer trimestre de 2004. La situació i l'evolució de la contractació al Maresme** és paral·lela a la de Mataró*: elevada contractació de menys de sis mesos que ha anat guanyant pes en els darrers anys i davallada en la contractació de durada indeterminada i indefinida. **GRÀFICS 73 i 74.**

GRÀFIC 73. Proporció de contractats per durada els primers trimestres. 2002 - 2004

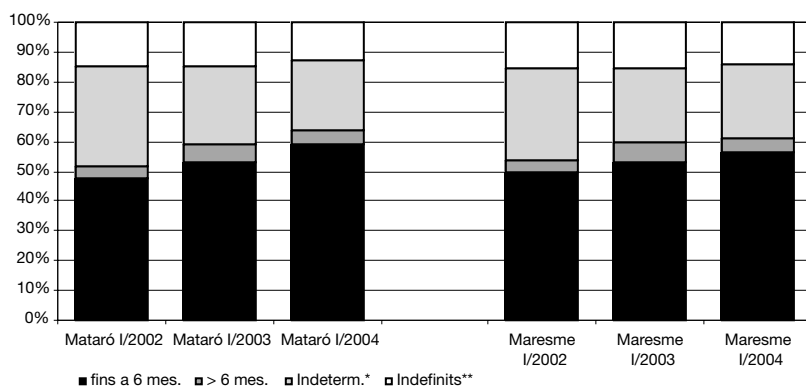

GRÀFIC 74. Proporció de contractats per sectors els primers trimestres. 2002 - 2004

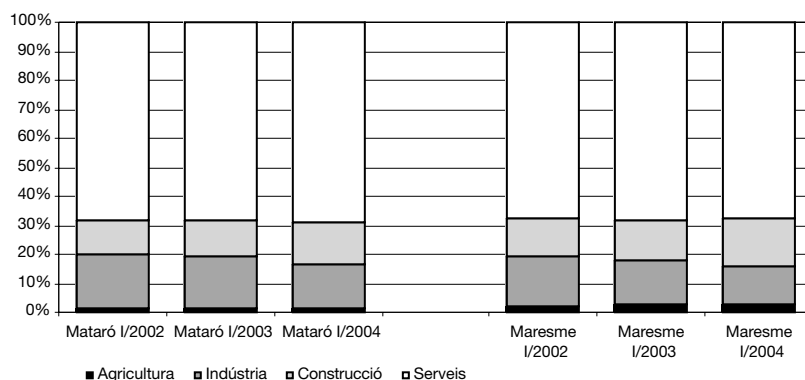

Font: Elaboració pròpia a partir de les dades del Departament de Treball i Indústria de la Generalitat de Catalunya.

Separant la contractació per sectors econòmics, s'hi observa com els serveis és el sector que rep més comunicacions de contractes, tant a Mataró* com a la resta del Maresme**. En concret, a Mataró*, en el primer trimestre de 2004, s'hi han comunicat el 70% dels contractes, 0,4 punts per sobre del mateix interval de temps de l'any anterior, i 1,2 punts més que fa dos anys. La construcció ha estat el sector on més ha crescut la contractació i ja representa el 12,6% del total, situant-se molt a prop de la contractació del sector industrial, que representa el 15,8% del total registrat a Mataró*. El sector de la construcció a la comarca del Maresme** encara representa una major proporció, ja que arriba durant el primer trimestre de 2004 al 14,3% del total de la contractació, mentre que la indústria només concentra el 13,7%. El sector serveis al Maresme** acumula un percentatge molt similar al de Mataró*, amb el 69,8% de la contractació.

Expedients de regulació d'ocupació a Mataró i al Maresme

TAULA 60. Nombre d'Expedients de Regulació d'Ocupació autoritzats i treballadors afectats. Mataró. 2002 - 1r trim. 2004

Nombre d'expedients	I/2002	II/2002	III/2002	IV/2002	I/2003	II/2003	III/2003	IV/2003	I/2004
Agricultura	1	0	0	0	0	0	0	0	0
Indústria	5	2	2	3	1	3	2	3	2
Construcció	0	0	0	0	1	0	0	0	0
Serveis	0	0	0	0	0	1	0	1	2
Total	6	2	2	3	2	4	2	4	4
Treballadors afectats	I/2002	II/2002	III/2002	IV/2002	I/2003	II/2003	III/2003	IV/2003	I/2004
Agricultura	6	0	0	0	0	0	0	0	0
Indústria	28	20	12	29	11	183	25	58	53
Construcció	0	0	0	0	23	0	0	0	0
Serveis	0	0	0	0	0	11	0	29	19
Total	34	20	12	29	34	194	25	87	72

GRÀFIC 75. Treballadors afectats per expedients de regulació d'ocupació. Acumulat darrer any. Mataró. 2002 - 1r trimestre 2004

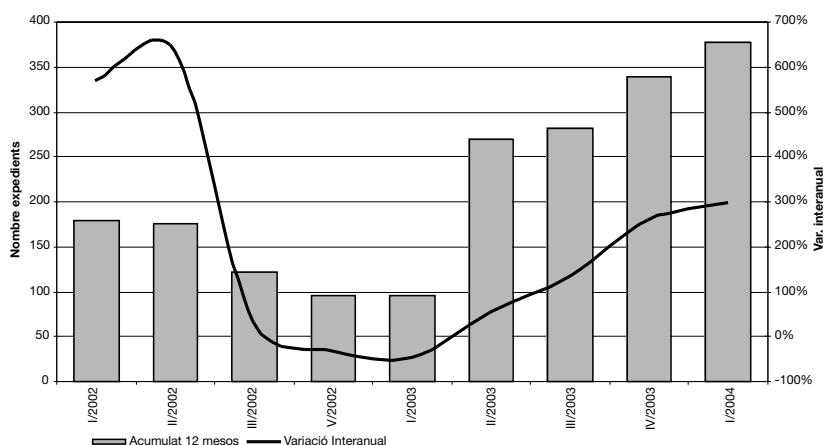

GRÀFIC 76. Treballadors afectats als serveis i a la indústria. Acumulat darrers 12 mesos. Mataró. 2002 - 1r trimestre 2004

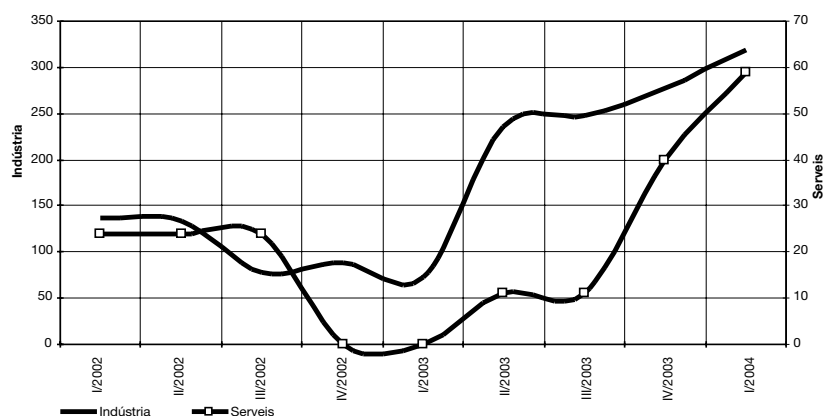

Font: elaboració pròpia a partir de les dades del Departament de Treball i Indústria de la Generalitat de Catalunya.

Mataró

El tèxtil fa augmentar el nombre de treballadors afectats per ERO

A Mataró, en el primer trimestre de 2004, s'hi van registrar 4 expedients de regulació d'ocupació que van afectar un total de 72 treballadors. En el trimestre anterior, amb el mateix nombre d'expedients, el total de treballadors afectats va ser de 87 persones. Es tracta, doncs, de xifres força elevades que, juntament amb els 194 treballadors afectats durant el segon trimestre de 2003, constaten la difícil situació que actualment experimenta el mercat laboral de Mataró.

En l'acumulat dels darrers dotze mesos, fins a finals del primer trimestre de 2004, s'hi registren un total de 378 treballadors afectats per ERO, fet que gairebé quadruplica el registre d'un any abans. TAULA 60.

La important incidència dels ERO en els darrers períodes és, en bona part, conseqüència del tancament d'algunes empreses tèxtils rellevants de la ciutat. Així, en el darrer trimestre de 2003, el 66% dels afectats treballaven en el sector tèxtil i de la confecció, mentre que en el primer trimestre de 2004 el percentatge és del 74%. GRÀFICS 75 I 76.

TAULA 61. Nombre d'Expedients de Regulació d'Ocupació autoritzats i treballadors afectats. Maresme. 2002 - 1r trim. 2004

Nombre d'expedients	I/2002	II/2002	III/2002	IV/2002	I/2003	II/2003	III/2003	IV/2003	I/2004
Agricultura	1	0	0	0	0	0	0	0	0
Indústria	5	2	5	6	3	6	6	3	6
Construcció	0	1	0	0	1	0	0	0	0
Serveis	0	0	1	0	0	2	1	1	3
Total	6	3	6	6	4	8	7	4	9
Treballadors afectats	I/2002	II/2002	III/2002	IV/2002	I/2003	II/2003	III/2003	IV/2003	I/2004
Agricultura	6	0	0	0	0	0	0	0	0
Indústria	28	20	52	54	44	218	135	58	131
Construcció	0	19	0	0	23	0	0	0	0
Serveis	0	0	8	0	0	23	13	29	24
Total	34	39	60	54	67	241	148	87	155

GRÀFIC 77. Treballadors afectats per expedients de regulació d'ocupació. Acumulat darrer any. Maresme. 2002 - 1r trim. 2004

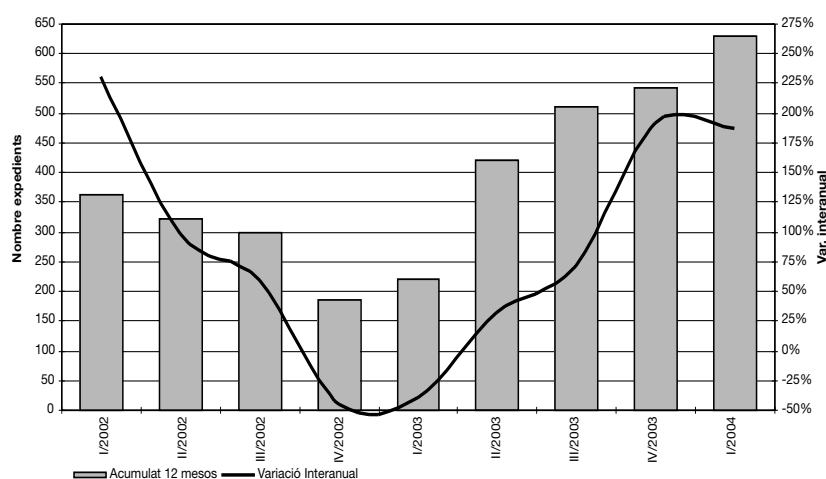

GRÀFIC 78. Treballadors afectats als serveis i a la indústria. Acumulat darrers 12 mesos. Maresme. 2002 - 1r trim. 2004

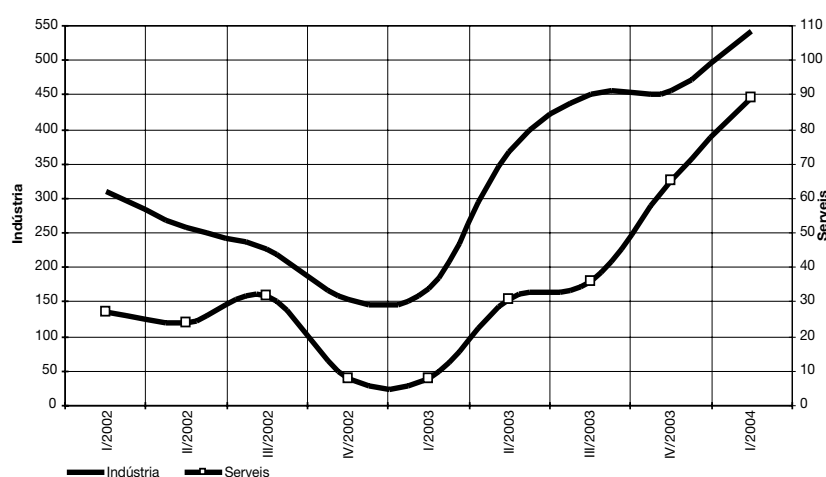

Maresme

A la comarca també es registra un increment quant al nombre de treballadors afectats per ERO

La tònica del nombre d'expedients de regulació d'ocupació en el conjunt del Maresme és la mateixa que a Mataró. En el quart trimestre de 2003, els expedients que es registren a la comarca són tots els de Mataró; és a dir, 4 expedients que afecten 87 persones. En canvi, en el primer trimestre de 2004, les xifres del Maresme doblen les de Mataró, amb 9 expedients i 155 treballadors.

Al llarg dels quatre trimestres de 2002, l'acumulat anual presenta un perfil descendent. És a partir del primer trimestre de 2003 quan el nombre de treballadors afectats per ERO torna a créixer, i segueix aquesta línia ascendent fins a l'última dada disponible, el primer trimestre de 2004, quan s'hi registren 631 treballadors afectats. La variació interanual també presenta una línia ascendent, amb valors que van des del 31,1% en el segon trimestre de 2003 fins al 186% en el primer trimestre de 2004.

TAULA 61.

La indústria, i més concretament el tèxtil i la confecció, és on es concentra un major nombre d'ERO: 131 treballadors, d'un total de 155, s'han vist afectats en el primer trimestre de 2004. GRÀFICS 77 i 78.

Font: elaboració pròpia a partir de les dades del Departament de Treball i Indústria de la Generalitat de Catalunya.

Atur registrat

Situació general

Segons la Comptabilitat Nacional Trimestral que publica l'INE (Instituto Nacional de Estadística), el PIB continua registrant ritmes de creixement moderats. Així, l'economia espanyola ha crescut un 2,8% durant el primer trimestre de 2004, una dècima més que en el trimestre anterior i sis més que en el mateix trimestre de l'any anterior. Sembla, doncs, que l'economia espanyola comença a reactivar-se poc a poc.

Les dades d'ocupació de la Comptabilitat Nacional Trimestral mostren un creixement moderat. La taxa interanual se situa en el 2%, fet que representa un creixement de 337.000 llocs de treball nets. El principal causant d'aquesta evolució és l'impuls registrat en la branca de la construcció i en els serveis, mentre que les branques industrials han experimentat una contracció en la creació d'ocupació. Les dades de treballadors assalariats afiliats al Règim General de la Seguretat Social que en informes precedents apuntaven cap a una reactivació en el nombre d'afiliacions, s'ha vist frenada durant els primers mesos de 2004 com així ho denota el creixement del 3% en el mes de març de 2004, sis dècimes per sota del creixement registrat en el mateix mes de 2003. Sigui com sigui, el nombre d'afiliats amb alta laboral a la Seguretat Social continua creixent. A Catalunya, el creixement interanual dels assalariats ha estat més moderat, amb un 2,1% més d'assalariats que un any enrere en el mes de març de 2004, arribant als 2,43 milions d'afiliats.

Una altra font de dades del mercat de treball és l'Enquesta de Població Activa (EPA) que publica l'INE, en què també s'observa un canvi en la tendència de bona part de les dades del mercat de treball. Així, en la comparació interanual, la desocupació a l'Estat espanyol s'ha reduït, amb un descens del 0,85%, trencant-se d'aquesta forma la tendència alcista en el nombre de desocupats, ja que en el primer trimestre de 2003 la desocupació va créixer un 4,8%. Tot plegat, situa l'estimació de desocupats del primer trimestre de 2004 en 2,16 milions de persones, i la taxa d'atur en l'11,4% de la població activa espanyola, la més elevada de la Unió Europea (si bé durant el darrer any s'ha reduït en tres dècimes, en bona part gràcies al creixement de la població activa).

Una darrera font d'anàlisi del mercat de treball són les dades de les Oficines de Treball de la Generalitat a Catalunya i les oficines de l'INEM de la resta de l'Estat espanyol. Els principals avantatges d'aquestes dades són la seva ràpida disponibilitat i la possibilitat de tenir un important nivell de desagregació en l'àmbit local. Tot i això, aquestes dades també presenten inconvenients: pel fet de tractar-se de registres administratius, amb la subrepresentació de col·lectius amb menys incentius a l'hora de registrar-se a l'OTG, com ara aquells aturats sense dret a cap tipus de prestació o subsidi. Aquestes dades mostren, contràriament a les que presenten les dades d'atur estimat, un augment en la desocupació registrada tant a Catalunya com a l'Estat espanyol del 0,7% i de l'1,4%, respectivament.

Mataró* i el Maresme**

La taxa d'atur de Mataró supera el 7% de la població activa del Cens de 2001 L'evolució de l'atur registrat a Mataró*, presenta un descens continuat fins a mitjans de l'any 2000, data en què la taxa d'atur registrat va ser inferior al 4,6% (amb la població activa del Cens de 2001), situant-se per sota de la taxa de la província i de Catalunya, i al nivell de la del Maresme**. D'aleshores ençà, la tendència al creixement de l'atur ha estat continuada i de forma més evident en el cas de Mataró* que en altres àmbits globals de referència. Així, a finals del primer trimestre de 2004, la taxa d'atur registrat se situa en el 7,12%, xifra superior a la registrada a la província (6,78%), al Maresme** (6,55%) i a Catalunya (6,40%). **GRÀFIC 79.**

* Inclou els municipis de Mataró, Argentona i Cabrera de Mar.

** Inclou les poblacions que gestionen les dues OTG (Oficines de Treball de la Generalitat) de Mataró.

GRÀFIC 79. Comparació entre la taxa d'atur registrat de Mataró*, Maresme, província de Barcelona i Catalunya. 2000 - 2004**

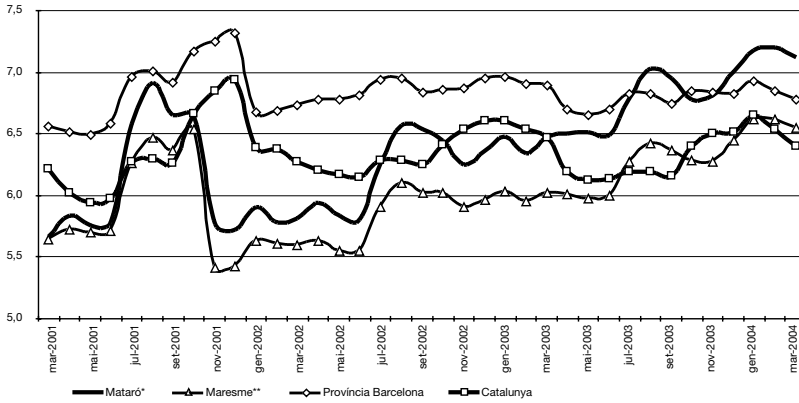

GRÀFIC 80. Comparació entre la taxa interanual d'atur. Mataró*, Maresme, província de Barcelona i Catalunya. 2000 - 2004**

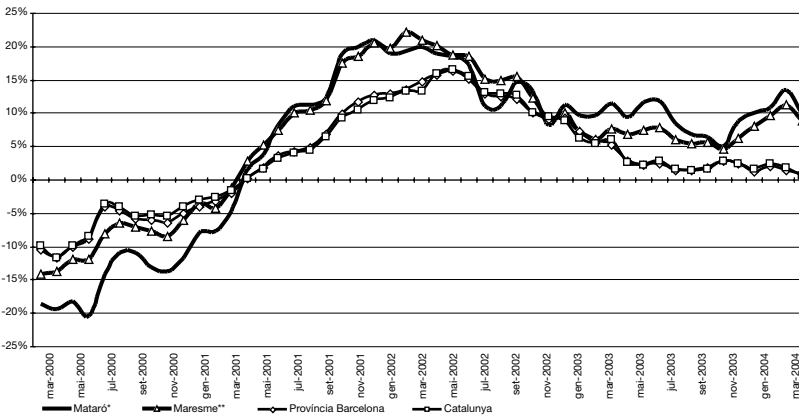

GRÀFIC 81. Diagrama de la taxa d'atur i la seva evolució a diversos municipis de la província de Barcelona. 1r trim. 2003 - 1r trim. 2004

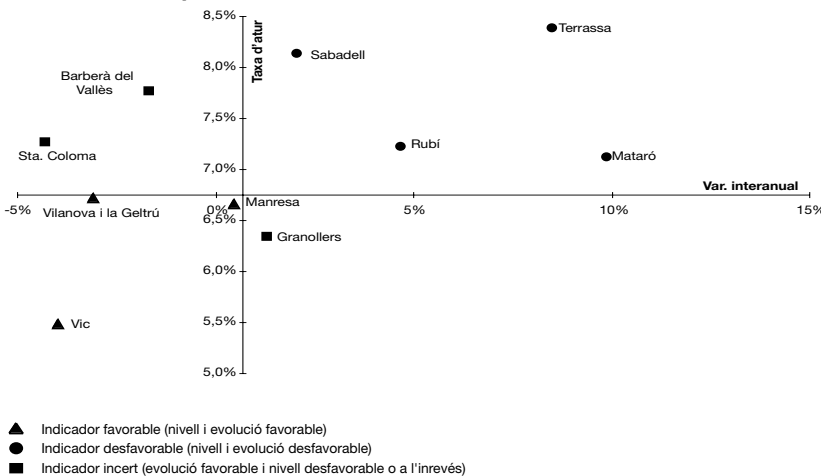

- ▲ Indicador favorable (nivell i evolució favorable)
- Indicador desfavorable (nivell i evolució desfavorable)
- Indicador incert (evolució favorable i nivell desfavorable o a l'inrevés)

Si analitzem la variació interanual de l'atur registrat, s'hi evidencien les dificultats actuals del mercat de treball a Mataró* i també al Maresme**. Des de principis de l'any 2002, el ritme de creixement de l'atur s'ha anat reduint de forma constant, però a partir del mes de setembre de 2003 aquesta línia s'ha trencat i s'ha produït una acceleració en el creixement de l'atur a Mataró* i a la comarca**, mentre que a la província i en el conjunt de Catalunya, el ritme de variació de l'atur continua en la seva línia descendent. És aquesta divergència en el ritme de creixement de l'atur, la causa de l'eixamplament de la taxa d'atur registrat de Mataró* respecte de la província de Barcelona i Catalunya, si bé també cal tenir en compte l'augment de la població activa que calcula trimestralment l'INE, mitjançant l'EPA.

GRÀFIC 80.

En el gràfic 81, podem observar-hi la comparació del nivell i evolució de la taxa d'atur registrat de Mataró* amb altres ciutats mitjanes de la província de Barcelona²⁷. Així, hi observem que el punt de tall dels eixos que en el gràfic marca la taxa d'atur registrat a la província de Barcelona²⁸, en el primer trimestre de 2004 se situa en el 6,75%, i el seu creixement al llarg del darrer any ha estat del 0,71%. Respecte d'aquestes dades, en el gràfic pot observar-se com Mataró, juntament amb tres dels quatre municipis del Vallès Occidental –Sabadell, Terrassa i Rubí-, se situen en una posició desfavorable, ja que la seva taxa està per sobre de la província i el seu creixement ha estat més elevat que el provincial. A l'altra banda, hi trobem els municipis de Manresa, Vic i Vilanova i la Geltrú, que tenen una taxa inferior a la de la província i el seu creixement en el darrer any també ha estat inferior al provincial. **GRÀFIC 81 i Taula 62.**

Font: elaboració pròpia a partir de les dades del Departament de Treball i Indústria de la Generalitat de Catalunya.

²⁷ Municipis que formen part del projecte Perfil de ciutat.

²⁸ La taxa d'atur registrat de la província de Barcelona s'ha calculat amb la població activa del Cens de 2001, per tal que la taxa sigui homogènia amb la dels municipis que es presenten en el gràfic 81.

TAULA 62. Dades d'atur a Mataró* fins el 1r trimestre de 2004

Mesos	Valors absoluts		Distrib. Sexe		Distrib. per sectors					Edats			Distrib. per Formació		
	Total	Homes	Dones	Agric.	Indúst.	Constr.	Serveis	S.O.A.	< 25 a	25-44	> 45 a	Primar.	Secund.	Univers.	
mar-2003	3.975	1.847	2.128	33	1.715	397	1.629	201	576	1.775	1.624	3.274	526	175	
abr-2003	3.988	1.833	2.155	29	1.700	394	1.661	204	585	1.763	1.640	3.305	506	177	
mai-2003	3.999	1.820	2.179	26	1.688	423	1.629	233	598	1.777	1.624	3.317	505	177	
jun-2003	3.984	1.807	2.177	24	1.669	429	1.601	261	585	1.753	1.646	3.279	506	199	
jul-2003	4.166	1.843	2.323	20	1.781	456	1.645	264	621	1.841	1.704	3.371	553	242	
ago-2003	4.312	1.932	2.380	25	1.841	516	1.686	244	623	1.957	1.732	3.487	576	249	
set-2003	4.264	1.892	2.372	23	1.791	457	1.686	307	704	1.835	1.725	3.466	590	208	
oct-2003	4.155	1.865	2.290	22	1.711	434	1.690	298	682	1.786	1.687	3.400	551	204	
nov-2003	4.177	1.887	2.290	23	1.760	434	1.649	311	665	1.776	1.736	3.440	539	198	
des-2003	4.301	1.928	2.373	22	1.891	460	1.650	278	626	1.882	1.793	3.553	541	207	
gen-2004	4.407	1.945	2.462	25	1.897	442	1.759	284	659	1.926	1.822	3.627	560	220	
feb-2004	4.419	1.952	2.467	21	1.883	436	1.791	288	663	1.927	1.829	3.631	570	218	
mar-2004	4.368	1.917	2.451	27	1.852	434	1.787	268	619	1.927	1.822	3.612	549	207	

Mesos	Increment any anterior		Distrib. Sexe		Distrib. per sectors					Edats			Distrib. per Formació		
	Total	Homes	Dones	Agric.	Indúst.	Constr.	Serveis	S.O.A.	< 25 a	25-44	> 45 a	Primar.	Secund.	Univers.	
mar-2003	11,4%	11,9%	10,9%	50,0%	12,6%	17,1%	9,5%	2,6%	9,9%	9,4%	14,2%	12,8%	2,3%	15,9%	
abr-2003	9,4%	8,1%	10,6%	45,0%	10,2%	10,1%	8,7%	4,6%	10,6%	5,8%	13,3%	10,7%	2,0%	9,3%	
mai-2003	11,8%	9,2%	14,0%	13,0%	9,3%	11,6%	14,1%	14,2%	21,1%	8,4%	12,5%	12,1%	7,4%	18,0%	
jun-2003	11,9%	11,9%	11,9%	26,3%	8,3%	18,5%	11,9%	25,5%	18,4%	7,9%	14,1%	11,3%	11,5%	24,4%	
jul-2003	8,5%	6,7%	10,0%	-9,1%	6,5%	14,3%	7,2%	25,7%	15,9%	3,0%	12,5%	7,0%	15,4%	15,2%	
ago-2003	6,9%	4,5%	8,9%	13,6%	5,4%	9,6%	6,6%	14,0%	3,3%	4,4%	11,3%	4,8%	15,0%	20,9%	
set-2003	6,4%	3,0%	9,2%	-17,9%	4,1%	10,1%	5,4%	24,8%	8,3%	1,3%	11,5%	5,0%	17,1%	2,5%	
oct-2003	5,1%	3,6%	6,4%	-24,1%	2,7%	11,9%	3,6%	25,7%	6,2%	2,1%	8,1%	3,9%	10,6%	12,1%	
nov-2003	8,9%	7,5%	10,1%	-23,3%	9,2%	14,2%	5,2%	26,9%	7,6%	6,7%	11,9%	8,5%	6,9%	23,0%	
des-2003	10,1%	6,5%	13,3%	-24,1%	15,3%	7,5%	4,2%	23,6%	14,9%	7,5%	11,4%	10,0%	6,1%	25,5%	
gen-2004	10,9%	5,2%	15,9%	-19,4%	11,3%	4,7%	9,9%	30,9%	13,8%	8,9%	12,0%	10,9%	5,3%	27,9%	
feb-2004	13,5%	8,6%	17,8%	-32,3%	12,2%	7,1%	14,1%	39,8%	19,9%	10,2%	14,9%	12,8%	15,4%	20,4%	
mar-2004	9,9%	3,8%	15,2%	-18,2%	8,0%	9,3%	9,7%	33,3%	7,5%	8,6%	12,2%	10,3%	4,4%	18,3%	

Font: elaboració pròpia a partir de les dades del Departament de Treball i Indústria de la Generalitat de Catalunya.

Tot seguit analitzem la variació interanual de l'atur a Mataró* desagregada per les diferents variables disponibles: sexe, edat, sector econòmic i nivell d'instrucció. Com ja s'ha esmentat anteriorment, des del mes de setembre de 2003 s'ha produït un canvi en la tendència de l'atur registrat en accelerar-se el ritme de creixement.

Separant els desocupats per sexes, l'evolució de la variació interanual presenta un perfil descendent en el cas dels homes, que es fa evident en el tercer trimestre de 2003 i el primer de 2004, amb valors del 3% i del 3,8%, respectivament. Per contra, en les dones, la variació interanual presenta un perfil a l'alça en els dos últims trimestres, amb un creixement del 13,3% en el darrer trimestre de 2003 i del 15,2%, en el primer de 2004. El diferencial entre ambdós sexes ha estat d'11,4 punts percentuals. GRÀFIC 82.

El grup d'edat més jove ha estat el menys perjudicat per l'augment de l'atur registrat

També per edats, els tres grups d'anàlisi habitual de la desocupació presenten creixements interanuals. El valors més elevats corresponen

GRÀFIC 82. Increment d'aturats segons sexes respecte el mateix trimestre de l'any anterior. Mataró. 2002 - 1r trimestre 2004

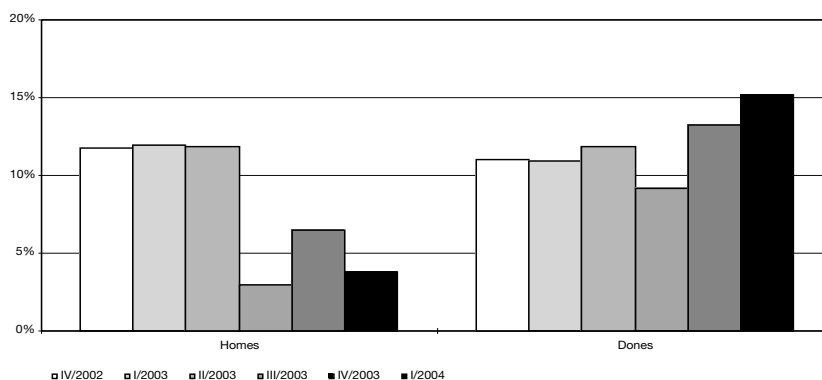

Font: elaboració pròpia a partir de les dades del Departament de Treball i Indústria de la Generalitat de Catalunya.

als majors de 44 anys, com així ho deixa palès el creixement interanual del 12,2% registrat durant el primer trimestre de 2004, si bé amb una tendència de creixements més moderada. El col·lectiu més nombrós, el que té entre 25 i 44 anys, amb el 44,1% de l'atur de Mataró*, registra un creixement en el nombre de desocupats del 8,6%, que si bé es inferior al dels majors de 44 anys, presenta una tendència creixent. La tendència dels dos trimestres analitzats en el present informe és a l'alça, després d'aconseguir en el tercer trimestre de 2003 un creixement de només un 1,3%. El grup de menors de 25 anys presenta variacions interanuals més irregulars, si bé, a finals del primer trimestre de 2004, ha acabat amb el menor increment de les tres agrupacions, inferior al 8%.

en l'increment de l'atur es va produir en el darrer trimestre de 2003. Sigui com sigui, aquests tres sectors presenten un ritme de creixement de l'atur molt semblant: un 8% en la indústria, un 9,3% en la construcció, i un 9,7% en els serveis. El col·lectiu sense cap ocupació anterior presenta un comportament més preocupant, ja que porta un any consecutiu amb un increment del nombre de desocupats per sobre del 20%; en el quart trimestre de 2003, el creixement va ser del 23,6%; i en el primer trimestre de 2004, del 33,3%.

GRÀFIC 83. Increment d'aturats segons edats respecte el mateix trimestre de l'any anterior. Mataró. 2002 - 1r trimestre 2004

GRÀFIC 84.

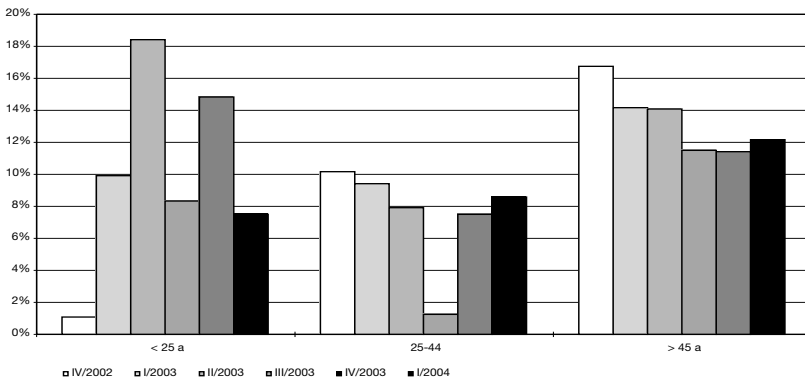

Pel que fa a l'evolució de la desocupació per nivell d'instrucció a Mataró*, l'evolució de l'atur entre el col·lectiu amb estudis primaris és el que més evoluciona de tot el conjunt d'aturats de la ciutat. Després de reduir el creixement de la desocupació fins a un

Acceleració del ritme de creixement de l'atur entre els desocupats amb estudis primaris

Font: elaboració pròpia a partir de les dades del Departament de Treball i Indústria de la Generalitat de Catalunya.

La indústria Sectorialment, tots els sectors presenten el creixement de desocupats més baix, amb un increment del 4,1% interanual del nombre de desocupats. Els serveis i la construcció han presentat un perfil descendent en la seva variació interanual fins al darrer trimestre de 2003, però en el primer trimestre de 2004 aquests sectors han vist com el creixement de l'atur tornava a accelerar-se. En el cas de la indústria, aquesta acceleració

GRÀFIC 84. Increment d'aturats segons respecte el mateix trimestre de l'any anterior. Mataró. 2002 - 1r trim. 2004

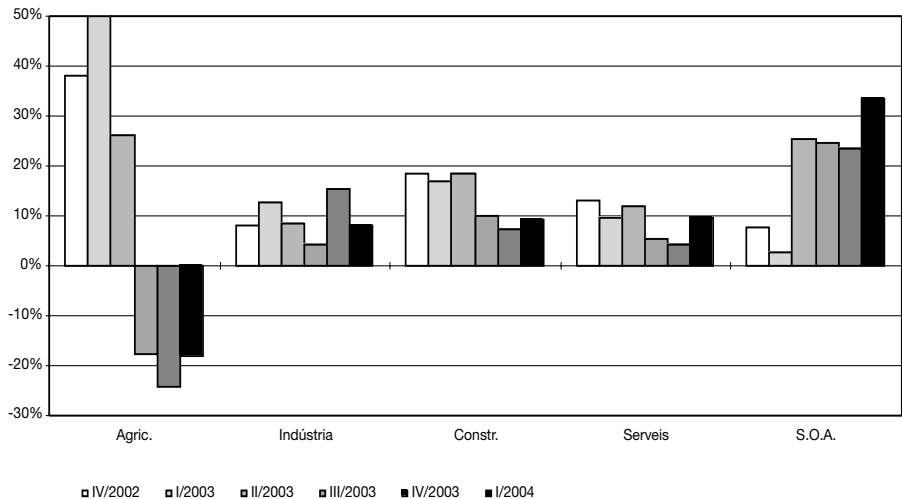

Font: elaboració pròpia a partir de les dades del Departament de Treball i Indústria de la Generalitat de Catalunya.

5% en el tercer trimestre de 2003, durant els dos trimestres següents s'ha tornat a accelerar, amb increments propers al 10%. Per contra, el grup de desocupats amb estudis secundaris presenta, durant el quart i primer trimestre, un perfil descendent en la seva variació interanual, amb valors del 6,1% i 4,4%, respectivament. En els desocupats amb estudis universitaris, la sèrie de la variació interanual presenta evolucions més irregulars, possiblement pel seu menor nombre (de fet, només el 4,7% dels desocupats registrats són titulats universitaris).

GRÀFIC 85. Increment d'aturats segons formació respecte el mateix trimestre de l'any anterior. Mataró. 2002 - 1r trim. 2004

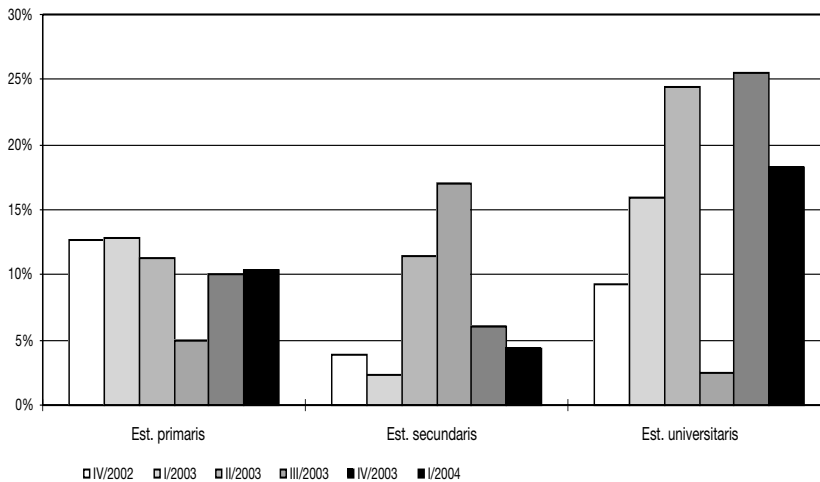

Font: elaboració pròpia a partir de les dades del Departament de Treball i Indústria de la Generalitat de Catalunya.

Comparació entre el mercat laboral de Mataró i el del conjunt del Maresme* *

TAULA 63. El Mercat laboral a Mataró* i el Maresme**. 2000 - 2004

Evolució del Mercat Laboral a Mataró*					Ratios indicatives del Mercat Laboral a Mataró*						
	2000	2001	2002	2003	2004		2000	2001	2002	2003	2004
Assalariats ¹	34.998	36.244	36.608	37.028	37.137	Cont./Assal.	0,73	0,86	0,84	0,83	0,66
Contractacions	25.525	31.266	30.600	30.587	24.564 ²	Cont./Atur	8,36	9,56	8,14	7,46	5,83
Aturats ¹	3.053	3.269	3.758	4.099	4.212	Assal./Atur	11,46	11,09	9,74	9,03	8,82
Evolució del Mercat Laboral al Maresme**					Ratios indicatives del Mercat Laboral al Maresme**						
	2000	2001	2002	2003	2004		2000	2001	2002	2003	2004
Assalariats ¹	50.829	52.774	54.067	55.236	55.582	Cont./Assal.	0,75	0,85	0,77	0,87	0,64
Contractacions	38.248	44.875	41.665	47.831	35.596 ²	Cont./Atur	7,28	7,92	6,33	6,81	4,95
Aturats ¹	5.251	5.665	6.584	7.023	7.192	Assal./Atur	9,68	9,32	8,21	7,86	7,73

¹ Mitjana dels darrers dotze mesos.

² Projecció anual amb les dades disponibles fins al primer trimestre.

Font: elaboració pròpia a partir de les dades del Departament de Treball i Indústria de la Generalitat de Catalunya.

Els mercats laborals de Mataró* i Maresme viuen moments poc favorables** L'anàlisi dels principals indicadors laborals posa de manifest el complicat moment en què es troba immers el mercat de treball mataroní i maresmenc. Així, l'absorció de força de treball mesurada mitjançant el quocient entre els assalariats i els desocupats registrats porta quatre anys reduint-se. A Mataró* s'ha passat d'11,5 assalariats per desocupat l'any 2000, als 9,74 el 2002, i amb les dades que tenim de fins al primer trimestre de 2004, aquest índex se situa en els 8,8. Al Maresme**, l'índex d'absorció també ha anat reduint-s'hi en els darrers anys; així, l'any 2000 l'índex era de 9,7; el 2002, de 8,2, i amb dades de fins al primer trimestre de 2004 se situa en 7,7.

Els problemes en la mecanització de contractes a les dues OTG de Mataró dificulten l'anàlisi, tant de la ràtio entre contractació i assalariats com dels contractes entre aturats. Tot i això, Mataró* presenta un perfil descendent des de l'any 2001 en aquesta ràtio, a causa de l'evolució de les dues variables, ja que des del 2001 el nombre de contractes s'ha anat reduint, i el nombre d'aturats registrats ha anat augmentant. En el conjunt del Maresme**, s'hi presenta, a grans trets, la mateixa tendència a la baixa en la ràtio de contractes per desocupats, si bé amb valors més baixos que a Mataró*.

Pel que fa al quocient de contractes per assalariats, Mataró* presenta la mateixa tendència que el quocient de contractes per

* Inclou els municipis de Mataró, Argentona i Cabrera de Mar.

** Inclou les poblacions que gestionen les dues OTG (Oficines de Treball de la Generalitat) de Mataró.

desocupats. En aquest cas, però, la davallada en la contractació empeny a la baixa l'índex, ja que el nombre d'assalariats creix molt minsament. El Maresme** segueix aquesta mateixa tendència.

Salut laboral

L'any passat, a Mataró, van registrar-s'hi 1.950 accidents amb baixa laboral. D'aquests, 1.826 van tenir lloc en el decurs de la jornada laboral i 124 mentre el treballador/a es desplaçava des de o cap al seu habitatge. Aquest nombre d'accidents és un 6,39% inferior al d'accidents registrats l'any 2002.

L'elevada mobilitat motoritzada obligada per motius laborals com a conseqüència de l'extensió d'un model territorial difús i la creixent mobilitat, bàsicament motoritzada, impulsada per les noves formes d'organització de la pro-

TAULA 64. Accidents de treballs segons la seva gravetat. Mataró. 1998 - 2003.

	Amb baixa durant la jornada laboral			Amb baixa in itinere			Total amb baixa		
	Lleus	Greus	Mortals	Lleus	Greus	Mortals	Lleus	Greus	Mortals
1998	1.718	9	0	114	3	2	1.832	12	2
1999	1.920	13	0	148	4	0	2.068	17	0
2000	2.102	15	1	144	6	0	2.246	21	1
2001	2.194	11	0	155	6	2	2.349	21	2
2002	1.928	17	1	131	5	1	2.059	22	2
2003	1.806	20	0	120	3	1	1.926	23	1

Font: elaboració pròpia a partir de les dades del del Centre de Seguretat i Condicions de Salut en el Treball del Departament de Treball i Indústria de la Generalitat de Catalunya.

Els accidents laborals es redueixen, però els in itinere prenen protagonisme entre els més greus Per la seva gravetat, els accidents es distribueixen en 1.926 lleus, 23 greus i 1 mortal. Mentre els accidents lleus es reduïen respecte del 2002 en un 6,46% i els mortals passaven de ser un de dos, els accidents greus s'incrementaven en un 4,55%. Paga la pena destacar que dels tres accidents mortals que han tingut lloc en els darrers dos anys, dos han estat *in itinere* i que des del 1998 fins al 2003, en tres anys diferents, el cent per cent dels accidents mortals han estat fora de la jornada laboral.

ducció i els serveis, a més de dificultar la catalogació d'un accident com a dins o fora de la jornada laboral, es constitueixen en factors de risc no sempre tinguts en compte a l'hora d'avaluar un lloc de treball. **GRÀFIC 86.**

La reducció de la sinistralitat, almenys de la que hi ha registrada²⁹, ha estat un fenomen que Mataró comparteix amb altres àmbits territorials, si bé en el cas de la ciutat d'una forma més intensa. Així, l'índex de sinistralitat de Mataró se situa en el 58,3%, quatre punts per sota de la de l'any passat i dotze menys que al 2001. **GRÀFIC 87.**

TAULA 65. Distribució percentual dels accidents de treball segons la seva gravetat. Mataró. 1998 - 2003

	Amb baixa durant la jornada laboral			Amb baixa in itinere		
	Lleus	Greus	Mortals	Lleus	Greus	Mortals
1998	93,78	75,00	0	6,22	25,00	100
1999	92,84	76,47	0	7,16	23,53	0
2000	93,59	71,43	100	6,41	28,57	0
2001	93,40	52,38	0	6,60	28,57	100
2002	93,64	77,27	50	6,36	22,73	50
2003	93,77	86,96	0	6,23	13,04	100

Font: elaboració pròpia a partir de les dades del del Centre de Seguretat i Condicions de Salut en el Treball del Departament de Treball i Indústria de la Generalitat de Catalunya.

²⁹ Recordem que no es tenen en compte els accidents derivats de factors mentals, psicosocials i/o organitzatius, sinó tan sols aquells estrictament físics i objectivament avaluable.

GRÀFIC 86. Evolució de la sinistralitat laboral per gravetat a Mataró. 2002 - 2003

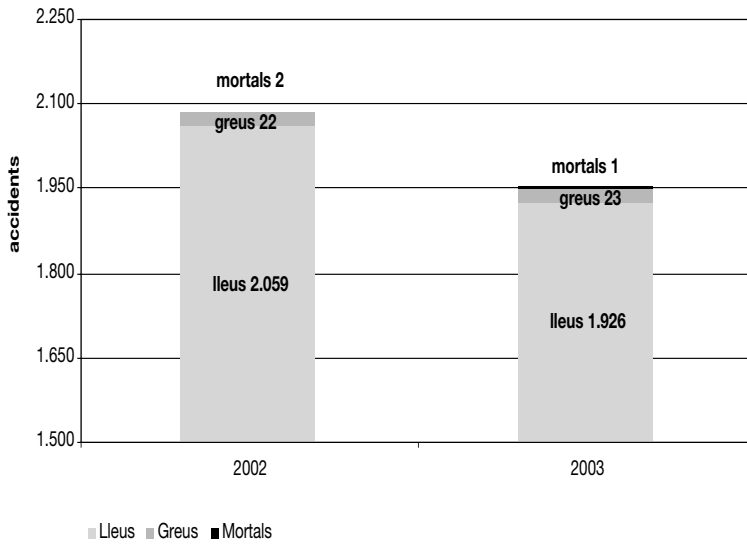

GRÀFIC 87. Evolució de l'índex d'incidència segons àmbits territorials. 1998 - 2003

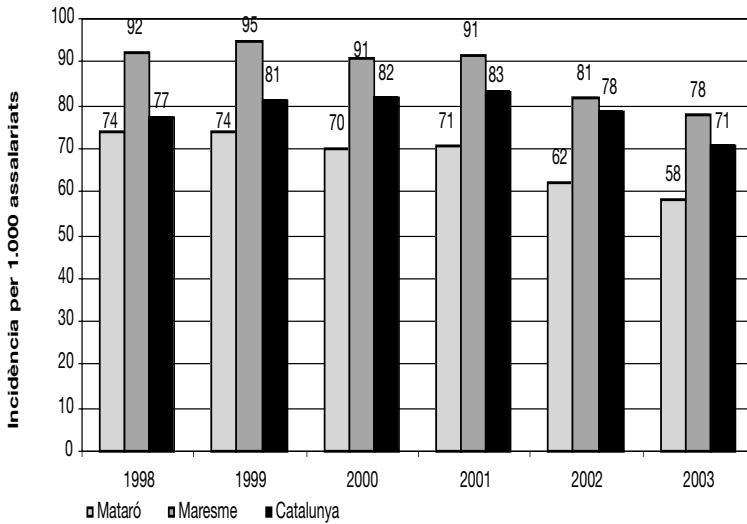

Font: elaboració pròpia a partir de les dades del del Centre de Seguretat i Condicions de Salut en el Treball del Departament de Treball i Indústria de la Generalitat de Catalunya.

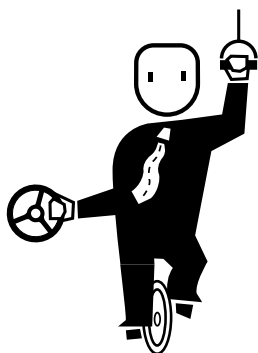

Transport i mobilitat a Mataró

Trànsit i mobilitat amb vehicle privat

Transport públic

Hi ha un augment tant de l'ús del transport públic com del transport privat a Mataró. Les dades del Cens 2001 evidencien un augment de la mobilitat laboral durant els darrers anys.

Trànsit i mobilitat amb vehicle privat

La mobilitat laboral a Mataró

Malgrat el seu descens l'índex d'autocontenció de Mataró és elevat Segons les darreres dades del cens del 2001, el 66,76% de les persones que viuen a Mataró, també hi treballen. La resta dels mataronins i mataronines, un 33,24%, s'han de desplaçar fora per motius de feina. Entre les destinacions que acumulen un major percentatge de desplaçaments entre els residents de Mataró, si obviem els desplaçaments a l'interior de la ciutat, són Barcelona (18,56%), Argentona (9,18%), Cabrera de Mar (8,20%), Vilassar de Mar (4,17%), Granollers (3,33%) i Dosrius i Sant Andreu de Llavaneres (3%). Paga la pena destacar que un 17,17% dels ocupats residents a Mataró indiquen que els seu lloc de treball es troba en diferents municipis.

Aquest percentatge, anomenat índex d'autocontenció i que ens indica la proporció de treballadors residents a Mataró que treba-

llen a la pròpia ciutat, ha experimentat un descens de 5,39 punts respecte del 1996. Tot i això, la taxa continua essent molt elevat si la comparem amb altres ciutats importants de la província de Barcelona. **TAULA 66.**

D'igual manera, sobre el total de llocs de treball de Mataró, els residents de la ciutat n'ocupen el 74,33%, mentre que el 25,67% restant són ocupats per persones que viuen fora de la ciutat. Aquest índex, anomenat d'autosuficiència, que és la proporció de llocs de treball de la ciutat ocupats per residents a Mataró, també ha experimentat un petit descens d'1,5 punts. L'índex d'autosuficiència, tot i aquesta lleugera davallada, continua essent comparativament elevat respecte d'altres ciutats de la regió metropolitana. **GRÀFIC 88.**

TAULA 66. Evolució dels índex d'autocontenció i autosuficiència. Mataró. Cens 2001

	1996	2001	Variació 2001-1996
Resideixen i treballen al municipi	24.969	31.446	25,94%
Resideixen al municipi i treballen fora	9.638	15.654	62,42%
Resideixen fora i treballen al municipi	7.931	10.858	36,91%
Total treballen al municipi	32.900	42.304	28,58%
Autocontenció	72,15%	66,76%	-5,39 pp
Autosuficiència	75,89%	74,33%	-1,56 pp

GRÀFIC 88. Autocontenció i autosuficiència municipis de més de 50.000 habitants de la província de Barcelona. Cens 2001

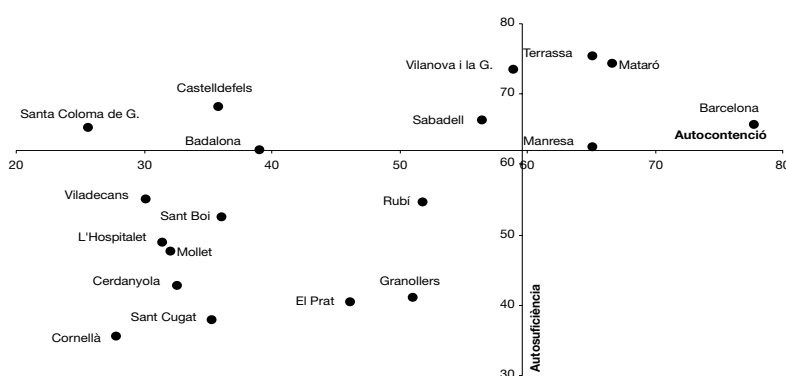

Les principals procedències dels que vénen a treballar a la ciutat, si n'excloem el moviment intern de Mataró, són: Barcelona (13,11%), Argentona (12,93%), Premià de Mar (6,73%), Vilassar de Mar (6,71%), Sant Andreu de Llavaneres (6,10%) i Badalona (5,77%). El saldo entre la quantitat de persones que vénen a treballar a Mataró i les que marxen a treballar fora és negatiu (-4.796 treballadors), ja que a fora en marxen 15.654 i n'hi vénen 10.858. La resta, 31.446 persones, constitueixen el moviment intern format per aquelles persones que resideixen a Mataró i treballen dins de la ciutat.

La terciarització es manifesta a la mobilitat laboral Si caracteritzem la mobilitat laboral per l'activitat que desenvolupen els ocupats, s'hi observa el clar procés de terciarització viscut en els darrers anys per part de l'economia local, ja que si bé la indústria tèxtil i confecció ocupa posicions destacades, són els subsectors dels serveis els que ocupen bona part de

les primeres posicions sobre el total de la mobilitat laboral global. Entre aquests sectors, hi destaquen el comerç al detall, les activitats sanitàries i veterinàries, altres activitats empresarials i l'educació. El boom de la construcció també es deixa notar en la mobilitat laboral, essent tan sols superat pel tèxtil, en els cas dels moviments de sortida, i pel tèxtil i el comerç al detall, en els d'entrada. **TAULA 67.**

TAULA 67. Caracterització de la mobilitat laboral amb origen a Mataró per sectors d'activitat. Cens 2001

Sectors d'activitat	Ocupats de Mataró que treballen a Mataró (%)	Ocupats de Mataró que treballen fora de Mataró (%)	Percentatge ocupats
Indústries tèxtils	77,71	22,29	11,73
Construcció	54,12	45,88	11,49
Comerç al detall	78,16	21,84	9,58
Indústries de la confecció i de la pel·leteria	89,72	10,28	6,67
Activitats sanitàries i veterinàries, serveis socials	68,68	31,32	5,55
Altres activitats empresarials	69,46	30,54	5,25
Educació	70,16	29,84	4,38
Fabricació de productes metàl·lics, llevat de maquinària i equips	54,36	45,64	4,35
Hostaleria	76,53	23,47	4,23
Comerç a l'engròs i intermediaris del comerç	58,17	41,83	3,79
Administració pública, defensa i Seguretat Social obligatòria	61,05	38,95	3,67
Venda, manteniment i reparació de vehicles de motor	74,28	25,72	2,80
Transport terrestre	40,48	59,52	2,46
Altres	59,49	40,51	24,06
Total	66,76	33,24	100

TAULA 68. Caracterització de la mobilitat laboral amb destinació Mataró per sectors d'activitat. Cens 2001

Sectors d'activitat	Llocs de treball de Mataró ocupats per mataronins (%)	Llocs de treball de Mataró ocupats per no mataronins (%)	Percentatge de llocs de treball
Indústries tèxtils	91,48	8,52	11,10
Comerç al detall	77,25	22,75	10,79
Construcció	77,74	22,26	8,81
Indústries de la confecció i de la pel·leteria	78,50	21,50	8,49
Activitats sanitàries i veterinàries, serveis socials	62,44	37,56	6,79
Educació	62,12	37,88	5,51
Altres activitats empresarials	75,87	24,13	5,35
Hostaleria	79,12	20,88	4,55
Administració pública, defensa i Seguretat Social obligatòria	62,32	37,68	4,00
Comerç a l'engròs i intermediaris del comerç	65,84	34,16	3,73
Venda, manteniment i reparació de vehicles de motor	70,53	29,47	3,28
Fabricació de productes metàl·lics, llevat de maquinària i equips	81,45	18,55	3,24
Mediació financera, llevat d'assegurances i plans de pensions	52,46	47,54	2,16
Altres	71,97	28,03	22,20
Total	74,33	25,67	100

Font: elaboració pròpia a partir de les dades del Cens de 2001 de la Xarxa d'Observatoris de la Diputació de Barcelona.

En termes generals, el nivell d'autoconsciència, o sigui la relació entre residents que treballen a la ciutat i el total de treballadors residents, és elevat si parem atenció a la mobilitat que parteix de Mataró, ja que són els desplaçaments interns, els desplaçaments dels que viuen i treballen a Mataró, aquells que expliquen bona part del volum total de la mobilitat. Només hi ha tres subsectors que presenten valors relativament significatius pel que fa al flux de sortida de residents sobre el total de desplaçaments: el transport terrestre (50,52%), la construcció (45,88%) i la fabricació de productes metàl·lics (45,64%).

El gruix de les persones que treballen al tèxtil també viuen a la ciutat Pel que fa a les persones que viuen en altres municipis i vénen a treballar a

Mataró, hi destaca el baix percentatge del flux d'entrada del tèxtil (8,52%), malgrat que aquest subsector és un dels de major incidència sobre la mobilitat total de la ciutat. Aquest fet ens indica que aquest sector està ocupat bàsicament per població resident i que, per tant, l'evolució futura del sector tindrà un clar reflex en l'estructura social de la ciutat i en el seu mercat laboral més immediat.

TAULA 68.

Ben al contrari, i sense deixar de referir-nos a la mobilitat laboral d'entrada a la ciutat, malgrat que no hi ha cap sector que destaquï per estar ocupat majoritàriament per persones que viuen fora, a altres municipis, sí que hi ha sectors en què ens movem en percentatges superiors al 35% de la mobilitat total del sector. Aquest seria el cas de la mediació financera (47,54%), l'administració pública (37,88%), l'educació (37,88%), i les activitats sanitàries i veterinàries (37,56%).

En el cas de l'anàlisi per ocupacions, s'hi repeteixen els trets bàsics esmentats a l'hora de parlar de la mobilitat i l'activitat econòmica. Així, si bé continua essent molt rellevant el lloc ocupat per les categories industrials sobre el total de la mobilitat laboral, són bàsicament categories laborals de serveis les que ocupen els primers llocs i expliquen bona part de la mobilitat laboral diària. La construcció, com ja hem apuntat quan hem parlat de l'activitat, està també present entre aquelles categories que expliquen un percentatge més important de la mobilitat total. **TAULA 69.**

Pel que fa als moviments amb origen a Mataró, aquelles ocupacions que presenten un major nivell d'autocontenció són les relacionades amb el tèxtil –treballadors del tèxtil, confecció, pell, cuir, etc.–, complementant el que abans dèiem en termes d'activitat i els dependents de comerç i similars. Per contra, aquelles que presenten, en termes relatius, un menor nivell d'autocontenció i generen fluxos de sortida més importants són els peons de la construcció (53,09%), fet que demostra l'extensió del “boom” constructiu en el conjunt del Maresme, així com a d'altres comarques veïnes, els professionals de suport d'operacions financeres i comercial (52,72%) i els conductors de vehicles (50,24%).

Pel que fa al flux laboral d'entrada a la ciutat de residents d'altres municipis, hi destaca de forma consistent els petits valors assolits per la categoria de treballadors del tèxtil (8,40%), dels operadors de màquines fixes (10,42%) i del personal domèstics i personal de neteja (11,94%). Aquests resultats mostren l'arrelament local de la indústria tèxtil i la proximitat d'alguns dels principals serveis personals. **TAULA 70.**

Perfil qualificat i terciari de les persones que hi vénen a treballar des d'altres municipis Per contra, entre aquelles ocupacions que presenten percentatges d'ocupació més elevats per part de persones que resideixen fora del municipi, hi trobem: els directors d'empreses amb deu assala-

TAULA 69. Caracterització de la mobilitat laboral amb origen en Mataró per ocupació. Cens 2001

Ocupació	Ocupats de Mataró que treballen a Mataró (%)	Ocupats de Mataró que treballen fora de Mataró (%)	Percentatge ocupats
Operadors de màquines fixes	73,92	26,08	9,04
Dependents de comerç i similars	81,49	18,51	7,31
Treballadors d'obres estructurals de la construcció i similars	55,07	44,93	5,00
Treb. trac. fusta, eben., treb. d'indús. tèxtils, confec., pell, cuir, calçat i sim.	88,03	11,97	4,52
Empleats domèstics i resta de personal de neteja d'interior d'edificis	79,44	20,56	4,14
Conductors de vehicles de transport urbà o per carretera	49,76	50,24	3,92
Professionals de suport de gestió administrativa	68,13	31,87	3,76
Treballadors d'acabats de la construcció i similars; pintors i similars	62,94	37,06	3,65
Mecànics i ajustadors de maquinària i equips elèctrics i electrònics	64,60	35,40	3,56
Treballadors de serveis personals	73,31	26,69	3,52
Treballadors de serveis de restauració	76,10	23,90	3,33
Auxiliars administratius amb tasques d'atenció al públic n.c.a.a.	73,26	26,74	3,05
Professionals de suport d'operacions financeres i comercials	47,28	52,72	2,61
Empl. de serveis comptables, finan. i serveis suport a la producció i transp.	66,30	33,70	2,48
Directors d'empreses amb deu assalariats o més	53,20	46,80	2,36
Peons de la construcció	46,91	53,09	2,20
Tècnics en ciències físiques, químiques i enginyeria	51,76	48,24	1,99
Professionals de l'ensenyament associats a titulacions de 1r cicle universitari	76,96	23,04	1,95
Gerents d'altres empreses amb menys de deu assalariats	79,93	20,07	1,95
Soldadors, planx., munta. d'estruc. metàl·l., ferrers, fabricants d'eines i simil.	60,34	39,66	1,90
Altres	62,12	37,88	27,76
Total	66,76	33,24	100

Font: elaboració pròpia a partir de les dades del Cens de 2001 de la Xarxa d'Observatoris de la Diputació de Barcelona.

TAULA 70. Caracterització de la mobilitat laboral amb destinació Mataró per ocupació. Cens 2001

Ocupació	Llocs de treball de Mataró ocupats per mataronins (%)	Llocs de treball de Mataró ocupats per no mataronins (%)	Percentatge de llocs de treball
Dependents de comerç i similars	77,78	22,22	8,52
Operadors de màquines fixes	89,58	10,42	8,30
Treb. trac. fusta, eben., treb. d'indús. tèxtils, confec., pell, cuir, calçat i sim.	91,60	8,40	4,84
Professionals de suport de gestió administrativa	65,09	34,91	4,39
Empleats domèstics i resta de personal de neteja d'interior d'edificis	88,06	11,94	4,16
Treballadors d'obres estructurals de la construcció i similars	80,11	19,89	3,83
Treballadors de serveis personals	76,25	23,75	3,77
Treballadors de serveis de restauració	79,87	20,13	3,53
Auxiliars administratius amb tasques d'atenció al públic n.c.a.a.	70,75	29,25	3,52
Mecànics i ajustadors de maquinària i equips elèctrics i electrònics	75,28	24,72	3,40
Treballadors d'acabats de la construcció i similars; pintors i similars	80,03	19,97	3,20
Directors d'empreses amb deu assalariats o més	48,01	51,99	2,91
Conductors de vehicles de transport urbà o per carretera	77,55	22,45	2,80
Empl. de serveis comptables, financers i serveis suport a la producció i transp.	67,69	32,31	2,70
Professionals de l'ensenyament associats a titulacions de 1r cicle universitari	65,31	34,69	2,56
Gerents d'altres empreses amb menys de deu assalariats	70,89	29,11	2,44
Professionals de suport d'operacions financeres i comercials	58,67	41,33	2,34
Professionals de l'ensenyament associats a títol.			
2n i 3r cicle universitari	52,51	47,49	1,84
Auxiliars administratius sense tasques d'atenció al públic n.c.a.a.	71,60	28,40	1,82
Tècnics en ciències físiques, químiques i enginyeria	64,41	35,59	1,78
Altres	70,78	29,22	27,34
Total	74,33	25,67	100

Font: elaboració pròpia a partir de les dades del Cens de 2001 de la Xarxa d'Observatoris de la Diputació de Barcelona.

riats o més (51,99%), els professionals de l'ensenyament associats a titulació de 2n i 3r cicle universitari (47,49%) i professionals de suport d'operacions financeres i comercials (41,33%).

Increment de la mobilitat i del transport individual Així mateix, pel que fa al mitjà de transport que normalment es fa servir per anar i tornar de la feina a la residència habitual, hi observem alguns dels trets que han fet de la mobilitat un dels primers problemes des del punt econòmic, social i ecològic. L'any 1991, un 8% de la mobilitat laboral de Mataró la cobria el transport col·lectiu i un 49%, el transport privat individual. El 1996, aquesta situació encara era més clarament favorable al vehicle privat, ja que tan sols el 7% de la mobilitat obligada laboral es cobria amb el transport col·lectiu i un 59%, amb el vehicle privat. Les dades provisionals del 2001 mantenen aquesta tendència, ja que tan sols el 10% de la mobilitat obligada laboral es cobreix amb el transport col·lectiu, el 52,6% amb vehicle privat i un 25,23% a peu³⁰. **TAULA 71.**

TAULA 71. Desplaçaments i mitjans de transport (%). Mataró. Cens 2001

	Individuals	Col·lectius
Desplaçaments dins	87,2	7,2
Desplaçaments a fora	62,3	15,5
Desplaçaments des de fora	80,7	14,0
Total desplaçaments generats ⁽¹⁾	78,9	9,9
Total desplaçaments atrets ⁽²⁾	85,5	8,9
Diferència atrets/generats	20,7	18,8

(1) Total desplaçaments generats: són aquells desplaçaments que tenen l'origen en el propi àmbit -en aquest cas Mataró-, tant si es queden en el propi àmbit -Mataró- com si se'n va fora.

(2) Total desplaçaments atrets: són aquells que tenen la destinació en l'àmbit -Mataró-, tant si tenen l'origen dins com fora.

Font: elaboració pròpia a partir de les dades del Cens de 2001 del web de l'Idescat.

L'exemple de Mataró és paradigmàtic perquè posa en qüestió algunes de les anàlisis i actuacions sobre la mobilitat. En primer lloc, la dispersió i la llunyania del llocs de treball són causa, però no necessàriament expliquen l'elevat nivell de mobilitat amb el vehicle privat. A Mataró, sembla existir-hi un important nivell d'autocontenció i de proximitat als llocs de treball i, tanmateix, la mobilitat amb el vehicle privat ha crescut en els darrers deu anys. Així un 48,8% dels desplaçament de residents a Mataró dins de la ciutat es realitzen en vehicle privat, cotxe o moto. La bona notícia és que un 37,3% majoritàriament ho fan a peu.

No obstant això, en segon lloc, paral·lelament, també s'hi poden observar les traces del model difús, en especial si parem esment a les activitats relacionades amb la gerència, els serveis a

les empreses i els nivells elevats del sector educatiu, ja que en percentatges variables, entre el 40% i el 50% estan ocupades per persones que viuen fora

³⁰ Les dades pel conjunt de l'Estat espanyol confirmen aquesta apreciació. Un 49,6% dels empleats espanyols van sempre sols a la feina en el seu cotxe. El transport públic seria utilitzat tan sols pel 13,5% dels empleats, un percentatge fins i tot inferior als que hi van a peu que representa un 17%.

del municipi. Això permetria qüestionar determinades anàlisis sobre la contenció de la mobilitat centrades als polígons industrials i en l'assentament de la indústria, quan aquesta adopta cada cop més un paper secundari entre els factors principals que expliquen l'elevada mobilitat i el creixent ús del vehicle privat, mentre que semblen guanyar protagonisme la difusió del terciari i la segregació social vinculada al mercat de l'habitatge.

Un aspecte central del model de mobilitat actual és el de la freqüència. En el cas de Mataró, un 40% de la població ocupada realitza un viatge diari i un 50,1%, dos o més viatges. Una gran part d'aquests viatges tenen una durada inferior als vint minuts (60,9%), mentre que de menys de 10 minuts ho són el 22,5%. D'aquests últims, un 44,3% es realitzen majoritàriament en vehicle privat; percentatge que torna gairebé a repetir-se si tan sols tenim en compte els moviments de residents dins de la pròpia ciutat (41,8%). En el cas dels desplaçaments majoritaris, aquells entre 10 i 20 minuts, els percentatges dels que es realitzen en vehicle privat són respectivament del 66,1% del total desplaçaments i del 59,7% dels que tenen lloc per residents dins de la ciutat. **TAULA 72.**

La capacitat d'atracció laboral de Mataró respecte de la resta de la comarca és moderat Per últim, l'anàlisi de la mobilitat obligada ens permet analitzar de forma indirecta quina és la capacitat d'atracció d'una ciutat respecte del seu entorn més immediat. En aquest sentit, hem seleccionat algunes de les ciutats que formen part de la xarxa "Perfil de ciutat" per veure quina és la seva capacitat d'atracció respecte del seu entorn comarcal. En l'anàlisi, s'hi relativitzen els diferents moviments (intern, origen i destinació) de cada ciutat sobre el comarcal, així com també el seu pes poblacional sobre el conjunt de la comarca. Això ens dona un índex que ens indica, en el cas de ser superior a u, una forta capacitat d'atracció de la ciutat en qüestió i menor capacitat d'atracció a mesura que ens aproximem al zero. La mobilitat de destinació és la principal variable per avaluar aquesta capacitat d'atracció, ja que totes les ciutats escollides tenen importants mercats laborals que expliquen que l'índex, pel que fa a la

mobilitat interna, sigui superior a u. **TAULA 73.**

Tan sols Granollers i Vic, i en menor mesura Manresa, tenen un important poder d'atracció. Els valors més petits són els de Sabadell i de Terrassa, en un context comarcal on existeixen també diferents municipis amb importants mercats laborals. Mataró ocupa una posició intermèdia, ja que el seu nivell d'autocontenció és el més elevat de totes les ciutats analitzades, però la seva capacitat d'atracció és relativament feble si tenim en compte que, a diferència del que passa amb Sabadell i Terrassa, no existeix a la comarca cap ciutat de grandària poblacional o mercat laboral assimilable. **TAULA 74.**

TAULA 72. Temps de desplaçament per anar treballar. Mataró. Cens 2001

	Distribució dels desplaçaments (%)
Menys de 10 m	22,52
De 10 a 20 m	38,45
De 21 a 30 m	15,45
De 31 a 45 m	6,27
De 45m a 1 hora	4,56
De 1 hora a 1 hora i 1/2	2,81
Més d'1 hora i 1/2	0,54
No aplicable	9,41
Total	100

Font: elaboració pròpia a partir de les dades del Cens de 2001 del web de l'Idescat.

TAULA 73. Mobilitat intracomarcal de les capitals de comarca. Cens 2001

	Moviment intern de la capital de comarca	Entrades des d'altres municipis de la comarca	Sortides cap a altres municipis de la comarca
Granollers	12.983	11.058	7.003
Manresa	18.446	8.072	5.610
Mataró	31.446	6.982	6.390
Sabadell	45.842	14.775	19.066
Terrassa	50.869	10.280	13.033
Vic	10.383	8.257	2.639
Vilanova i la Geltrú	14.154	3.212	2.765

Font: elaboració pròpia a partir de les dades del Cens de 2001 de la Xarxa d'Observatoris de la Diputació de Barcelona.

TAULA 74. Capacitat d'atracció comarcal de les capitals de comarca. Cens 2001

	Índex mobilitat interna ⁽¹⁾	Índex mobilitat entrada ⁽²⁾	Índex mobilitat sortida ⁽³⁾
Granollers	1,33	1,49	0,94
Manresa	1,20	0,95	0,66
Mataró	1,44	0,76	0,70
Sabadell	1,14	0,72	0,93
Terrassa	1,33	0,53	0,67
Vic	1,38	1,56	0,50
Vilanova i la Geltrú	1,19	0,82	0,70

(1) Índex mobilitat interna = $\frac{\text{moviment intern del municipi} / \text{població del municipi}}{\text{moviment intern dels municipis de la comarca} / \text{població de la comarca}}$

(2) Índex mobilitat entrada = $\frac{\text{moviment d'entrada del municipi} / \text{població del municipi}}{\text{moviment d'entrada als municipis de la comarca} / \text{població de la comarca}}$

(3) Índex mobilitat sortida = $\frac{\text{moviment de sortida del municipi} / \text{població del municipi}}{\text{moviment de sortida dels municipis de la comarca} / \text{població de la comarca}}$

Font: elaboració pròpia a partir de les dades del Cens de 2001 de l'INE i de la Xarxa d'Observatoris de la Diputació de Barcelona.

Pel que fa al trànsit a la C-60 entre Mataró i Granollers, les dades de 2003 també assenyalen un augment del trànsit. Durant l'any passat, hi van circular diàriament una mitjana de 42.781 vehicles, un 2,6% més que al 2002. D'acord amb els càlculs que va fer el Departament de Política Territorial i Obres Públiques de la Generalitat de Catalunya, ens trobem a un 55,7% de la seva capacitat total màxima, que és de 76.800 vehicles.

GRÀFIC 89.

Vehicles per autopista i per C-60

Augmenta el volum de circulació a la autopista i a la C-60 El tram d'autopista entre Montgat i Palafolls registra diàriament una mitjana de

51.597 vehicles al llarg del 2003, un 5,6% més que al 2002. Aquest increment és el més elevat dels cinc trams que conformen la concessió, que en el seu conjunt presenta un creixement del 2,9%. De tots els vehicles que circulen diàriament pel tram Montgat-Palafolls, 49.327 són vehicles lleugers, i representen el 95,6% dels vehicles que transiten per aquest tram d'autopista, la qual cosa ens dona mostres de l'ús residencial del conjunt del corredor. Tot i això, cal destacar l'increment del trànsit de vehicles pesants (5,6%), molt per sobre del de la concessió (0,6%).

TAULA 75. Intensitat Mitjana Diària (IMD) del trànsit a diferents trams de l'AP2, l'AP7, la C-31 i C-32. 2003

	Vehicles lleugers		Vehicles pesants		Total vehicles	
	IMD 2003	Inc. % 2002/2003	IMD 2003	Inc. % 2002/2003	IMD 2003	Inc. % 2002/2003
Montgat - Palafolls	49.327	5,65%	2.270	5,65%	51.597	5,65%
Barcelona - La Jonquera	35.659	3,44%	8.748	4,09%	44.407	3,57%
Barcelona - Tarragona	46.399	2,92%	11.383	3,58%	57.782	3,05%
Montmeló - El Papiol	72.837	5,81%	22.875	-3,93%	95.712	3,31%
Saragossa - Mediterrani	13.206	0,48%	2.273	-8,52%	15.479	-0,95%
Conjunt concessió	31.798	3,37%	6.745	0,57%	38.543	2,87%

Font: elaboració pròpia a partir de les dades de Albertis S.A.

GRÀFIC 89. Trànsit vehicles (IMD) per mes de l'any. C-60

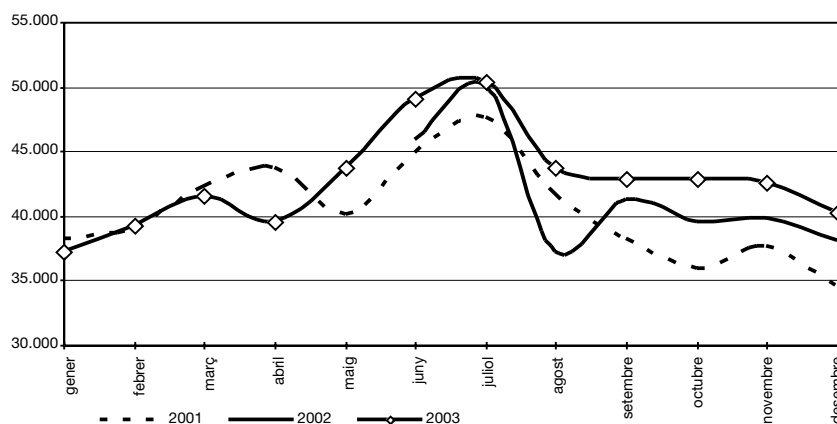

Font: elaboració pròpia a partir de les dades de la Direcció General de Carreteres de la Generalitat de Catalunya

TAULA 75.

Vehicles i soroll

Lleugera millora dels nivells de soroll El valor de l'indicador de nivell sonor equivalent (leq) en tretze punts principals de la xarxa viària de Mataró³¹ és de 71,4 dBA al 2004; per tant, lleugerament inferior al de l'any passat, de 71,7 dBA³². En els darrers tres anys Mataró ha assolit valors del Leq superiors als 70 dBA, fet que ens mostra les dificultats que existeixen per reduir la contaminació sonora i situar-la més propera als valors recomanats per l'Organització Mundial de la Salut (65 dBA), sobretot tenint present l'estreta relació existent entre soroll i trànsit motoritzat, atès el creixement continuat d'aquest darrer. **GRÀFIC 90.**

GRÀFIC 90. Evolució de l'indicador de nivell sonor equivalent (Leq). Mataró. 1997 - 2004(*)

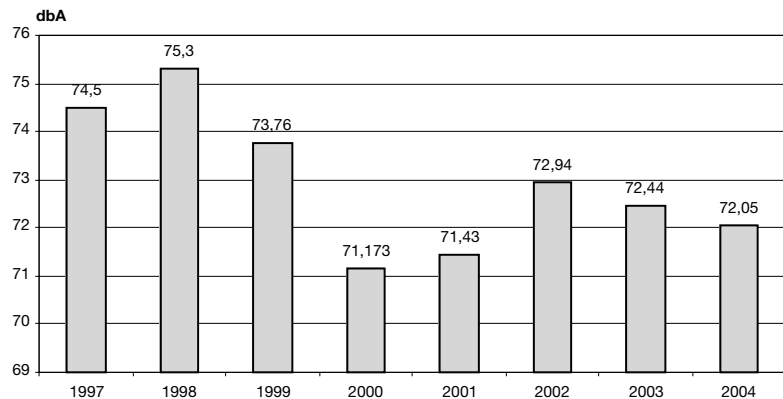

A més del Leq, també resulta important d'observar l'evolució dels percentils L90 i L10, ja que el primer es fa servir com a indicador del soroll de fons, o sia, del soroll o remor que sempre està present a la ciutat i, el segon, avalua els sorolls més molestos, aquells que representen puntes que destaquen sobre el soroll de fons i que, per tant, són netament perceptibles, com podria ser el de les motocicletes i dels cotxes o les obres al carrer. **GRÀFICS 91 i 92.**

GRÀFIC 91. Evolució de l'indicador de soroll de fons (L90). Mataró. 1997 - 2004(*)

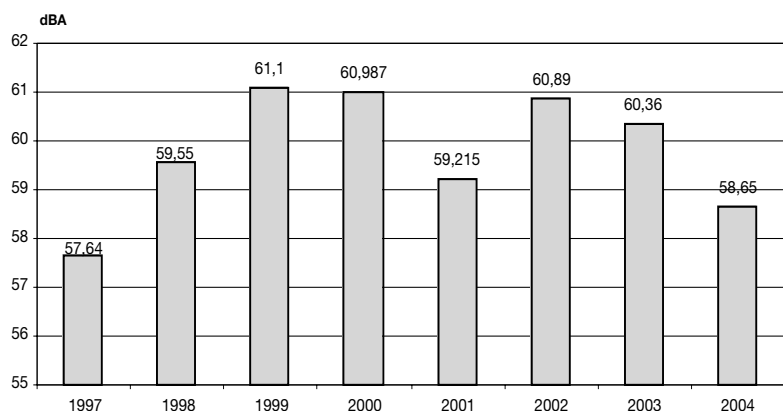

GRÀFIC 92. Evolució de l'indicador de sorolls molestos (L10). Mataró. 1997 - 2004(*)

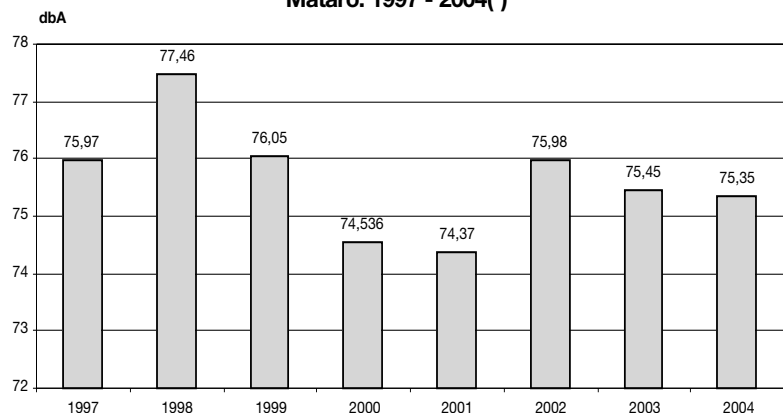

(*) Evolució sobre 10 punts de la xarxa viària principal.

Font: Àrea d'acústica de l'Escola Universitària Politècnica de Mataró.

Es redueix la remor de fons a Mataró L'evolució del L90 i del L10 ha estat molt dispar, ja que mentre el primer assoleix valors molt positius pel que fa a la qualitat sonora, el segon no millora perceptiblement i continua situant-se a nivells elevats. Si tenim en compte els 13 punts de la mostra actual, el L90 seria de 58,4 dBA³³. Com es pot comprovar, ha estat el segon registre més positiu dels darrers vuit anys.

³¹ Des de l'any 2002, als 10 punts de mesura del so existents des del 1997, se n'hi han afegit tres més. Aquests tres punts són: Rda. P. Tarradellas, Via Europa i Rda. M. Jacint Verdaguer.

³² Si en lloc de prendre tretze punts, en prenem els deu que han format part de la base de l'anàlisi des del 1997 comprovem que el Leq d'enguany és de 72,1 dBA; per tant, 0,39 dBA menys que l'any passat. Es tracta d'un nivell de so inferior al dels dos darrers anys, però superior al bienni 2000-2001.

³³ 58,7 si es tenen en compte els 10 punts que es venien analitzant des de la base de 1997.

Per la seva banda, el L10 registra un valor de 74,42 dBA, amb 13 punts de mesura³⁴. La millora respecte de l'any passat ha estat gairebé imperceptible i sembla consolidar-se la tendència a mantenir-se en valors al voltant dels 75 dBA. Sobre l'evolució del L10 tenen un pes determinant l'ús que es fa dels vehicles a motor i els avions, que des de fa pocs anys travessen la ciutat.

La diferència entre el soroll de fons (L90) i els sorolls de punts (L10) dona una indicació que s'anomena dinàmica del soroll; els experts consideren que quan aquesta dinàmica augmenta, resulta més molesta. Així, si bé en les lleis del nostre país no hi ha consideracions especials sobre la molèstia produïda per la dinàmica del soroll, és àmpliament acceptat que dinàmiques superiors a 10 dBA produeixen serioses molèsties, tot i que el nivell equivalent es pugui mantenir en el mateix nivell.

**GRÀFIC 93. Evolució de la dinàmica (L10-L90).
Mataró. 1997-2004**

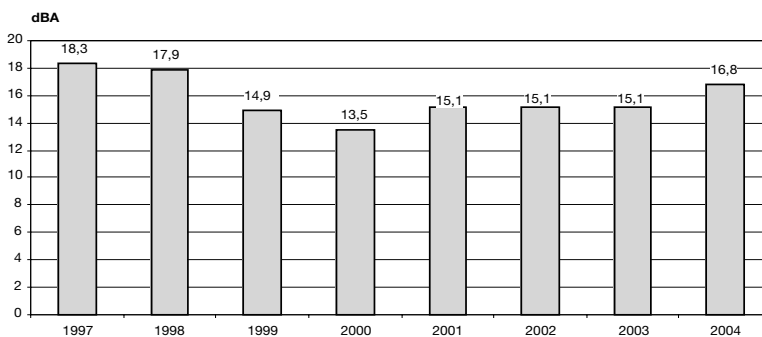

Font: Àrea d'acústica de l'Escola Universitària Politècnica de Mataró.

Si bé cada punt pot presentar les seves particularitats relatives a la intensitat, tipologia i les fonts concretes de soroll, la dinàmica en el conjunt dels 13 punts analitzats se situa per sobre dels 16,08 dBA. Un registre, per tant, 6 dBA per sobre del límit a partir del qual es considera que hi ha serioses molèsties per a les persones que han de suportar aquests nivells de soroll.

Accidents a Mataró

Reducció del nombre d'accidents i víctimes Des de principis d'any, a Mataró, s'hi han registrat 203 accidents de trànsit amb víctimes, dels quals 144 han estat lleus; 58, greus, i 1 ha estat mortal.

Les dades del primer semestre de 2004 mantenen la tendència favorable iniciada en el trimestre anterior pel que fa a la reducció del nombre d'accidents, amb uns valors semblants als ja assolits en el tercer trimestre de 2003. L'acumulat dels darrers quatre trimestres suma un total de 463 accidents, un 5,2% per sobre del valor acumulat un any abans. **GRÀFIC 94.**

La comparativa de la gravetat dels accidents d'aquest primer semestre amb la de l'any anterior ens indica que tots els accidents han experimentat una davallada, exceptuant-ne els mortals. Així, els accidents lleus s'han reduït en un 8,28%; els greus, en un 25,64% i, el total dels accidents, en un 13,62%. **GRÀFIC 95.**

Quant a les víctimes en accident de trànsit, des de començaments d'any n'hi ha hagut un total de 248, de les quals 185 han estat lleus; 62, greus, i una, mortal. Com en el cas dels accidents, l'evolució del nombre de víctimes també ha seguit una tendència positiva reductiva, tot i que les xifres continuen essent elevades. Així, l'acumulat dels darrers quatre mesos se situa en 586 víctimes i amb una variació interanual del -2%. **GRÀFIC 96.**

Les víctimes greus no evolucionen de forma tan favorable Si comparem les xifres del primer semestre amb les d'un any abans, hi observem que l'evolució no ha

estat tan favorable, ja que si bé és cert que ha disminuït el nombre de víctimes lleus (-15,53%) i de totals (-7,81%), no ha estat així en el cas de les víctimes

³⁴ Augmenten a 75,35 dBA en el cas que tan sols es tinguin en compte els deu punts d'anàlisi anterior.

greus (24%). D'altra banda, a diferència de l'any passat, durant la primera meitat de l'any, dins del casc urbà de la ciutat, ja s'hi ha registrat una víctima mortal. **GRÀFIC 97.**

**GRÀFIC 94. Nombre d'accidents de trànsit amb víctimes.
Mataró. 2001 - 2004**

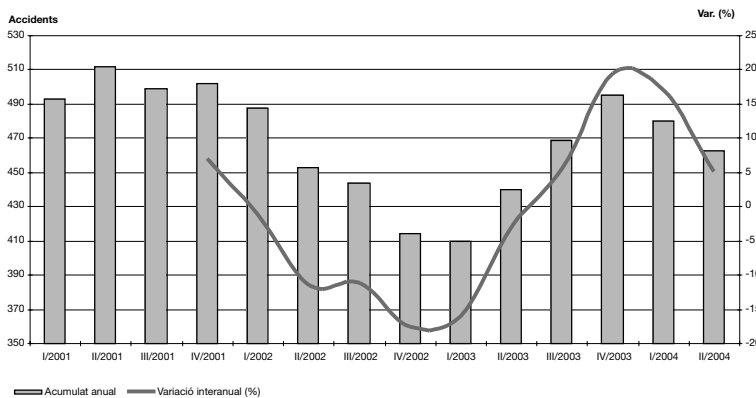

**GRÀFIC 95. Accidents de trànsit amb víctimes.
Mataró 1er. Semestre 2003-2004**

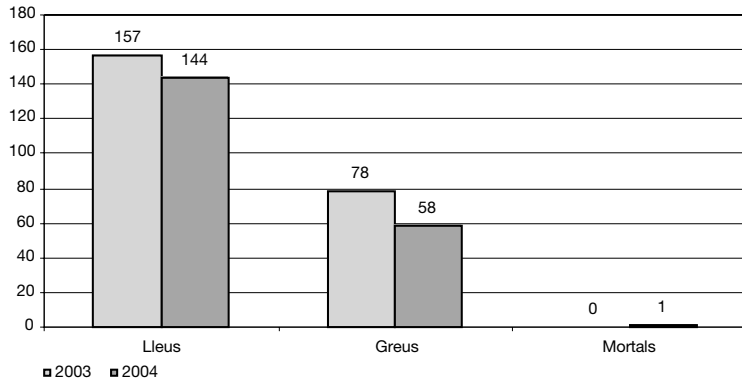

**GRÀFIC 96. Nombre de víctimes en accident de trànsit.
Mataró. 2001 - 2004**

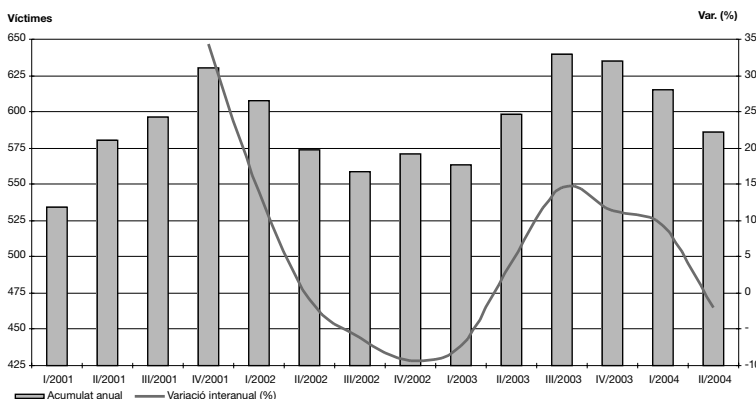

Font: elaboració pròpia a partir de dades del Servei de Policia Local de Mataró.

La recent aparició de les dades d'accidents de trànsit de Catalunya i Maresme de 2003 ens permeten fer algunes comparacions indirectes amb les registrades a Mataró per al mateix període. Així les dades referides a la zona urbana mostren, respecte les dades de 2002, que Mataró ha empitjorat la relació entre el nombre d'accidents amb víctimes i la població i el parc de vehicles, quelcom que també succeeix en el cas del Maresme. Per contra, Catalunya hauria millorat el 2003 els quatre indicadors tant pel que fa a la zona urbana com al total. La diferència en el nombre d'accidents respecte al nombre d'habitants i de vehicles pot ser deguda a diferències pel que fa a polítiques de seguretat viària, encara que sembla més probable que aquesta sigui el resultat de diferències en l'enregistrament i la tramesa d'informació d'accidents de trànsit dels diferents municipis, la qual cosa té a la vegada efectes a nivell comarcal. **TAULA 76.**

D'acord amb les dades, en l'àrea urbana de Mataró haurien tingut lloc el 81,8% dels accidents amb víctimes de la comarca i el 79,8% de les víctimes. En el cas de les víctimes mortals es pot comprovar la major impacte dels accidents en àrees interurbanes, ja que tan sols 6 dels 32 morts en accident de trànsit a la comarca l'any passat van tenir lloc en àrea urbana; d'aquests 6 dos van ser a Mataró. **TAULA 77.**

**GRÀFIC 97. Víctimes en accident de trànsit per lesivitat.
Mataró 1er. Semestre 2003 - 2004**

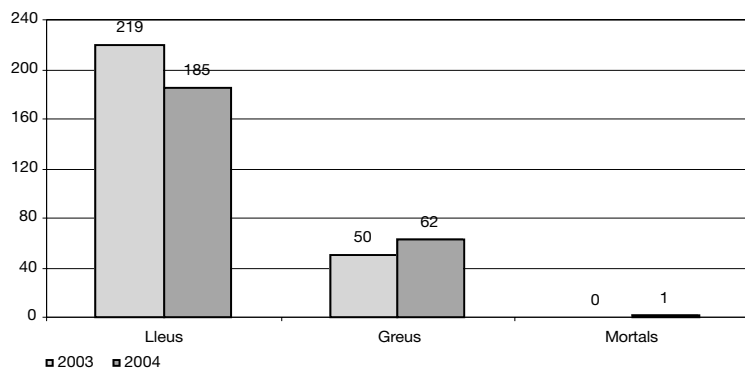

Font: elaboració pròpia a partir de dades del Servei de Policia Local de Mataró.

TAULA 76. Índex d'accidentalitat 2003

	Catalunya		Maresme		Mataró
	Zona urbana	Total(*)	Zona Urbana	Total(*)	Zona urbana
Accidents amb víctimes per 100.000 habitants	245,16	307,54	160,22	216,36	436,54
Morts/1000 accidents amb víctimes	9,37	32,35	9,92	52,89	4,04
Accidents amb víctimes per 100.000 vehicles	361,59	489,00	257,25	347,40	772,67
Morts/ 100.000 habitants	2,30	11,20	1,59	8,47	1,76

* Zona urbana i interurbana.

-Població a Catalunya SCT (2003); població al Maresme Idescat (2002) i Mataró mitjana 1 de gener 2003 i 2004.

-Parc de vehicles de Catalunya SCT (2003); Maresme PTOp (2002) i Mataró mitjana 1 de gener 2003 i 2004. Servei de Sistemes d'Informació i Telecomunicacions

-En tots els casos morts a les 24 hores de l'accident, menys en el cas dels morts/100.000 habitants de Catalunya en què són els morts registrats a 30 dies de l'accident

-Els índexs d'accidentalitat urbans de Catalunya i Maresme es calculen sobre les respectives poblacions totals.

Fonts: Servei Català del trànsit, Servei de la Policia Local, Servei de Sistemes d'Informació i Telecomunicacions de l'Ajuntament de Mataró, Idescat i PTOp.

TAULA 77. Total accidents i víctimes. Mataró i Maresme 2003

	Mataró	Maresme (Z.U.*)	Maresme (Z.U. i Z.I.**)	Mataró/ Maresme (Z.U.) (%)	Mataró / Maresme (Z.U i Z.I.) (%)
Total accidents amb víctimes	495	605	817	81,8	60,6
Total víctimes	635	796	1.182	79,8	53,7
Total morts	2	6	32	33,3	6,3

(*) Zona urbana

(**) Zona interurbana

Fonts: elaboració pròpia a partir de dades del Servei Català de Trànsit i del Servei de la Policia Local de Mataró.

Transport públic

Les interrelacions socials, econòmiques i laborals entre ciutats i regions són cada cop més importants, fet que ha ocasionat que la mobilitat hagi augmentat d'una forma extraordinària en els darrers anys. L'augment de la renda de la població, així com les inversions públiques per part de l'Administració, han contribuït a una major disposició i circulació de vehicles privats. Els avantatges de l'ús del transport públic envers el privat són evidents: menor accidentalitat, estalvi energètic, reducció de la contaminació acústica i ambiental... De fet, el Pla nacional d'assignació de drets d'emissió aprovat mitjançant el Reial Decret 1866/2004, quan fa referència a les actuacions a l'entorn urbà parla de la imposició de peatges urbans, de la reducció del límit de velocitat, de la millora i ampliació del transport públic i de plans de transport públic per arribar als llocs de treball, entre una sèrie de possibles actuacions. Segons contempla el pla "aquestes mesures produirien no només la reducció de gasos d'efecte hivernacle, sinó també la millora de la qualitat ambiental i social de les ciutats, ja que aquestes actuacions indirectament provocaran una reducció del soroll, dels accidents, de la congestió, de la contaminació per altres substàncies i la millora de la qualitat de vida i de l'accés de la societat a l'espai públic urbà".

Tren de rodalia

L'explotació de les dades del Cens de 2001 ens mostren que la major part dels desplaçaments per motiu de treball que fan els mataronins es realitzen amb cotxe. Amb tren, només s'hi van desplaçar 1.373 persones, el 2,9% dels desplaçaments per treball dels mataronins i mataronines. El percentatge puja fins al 3,7% si també comptabilitzem les combinacions en què es fa servir el tren (tren+autobús i tren+metro).

Les altres dades de desplaçament disponibles són per motius d'estudi. Els desplaçaments totals d'aquest col·lectiu són quantitativament menors que els que ho fan per motiu de treball. Segons el Cens de 2001, d'un total de 5.837 persones, només 614 feien servir exclusivament el tren per anar al lloc on estudien, el 10,5% dels desplaçaments per estudi. Tenint en compte les diferents combinacions en què es fa ús del tren (tren+autobús i tren+metro), el percentatge és del 16,2%.

La incorporació de Mataró al SIT ha fet que augmentin els registres de viatgers de tren a la ciutat

Cal tenir en compte que Mataró va entrar a formar part del Sistema Tarifari Integrat (SIT) a partir de l'1 de gener de 2002. Per això, molt possiblement, una actualització de les dades del Cens de 2001 suposaria un augment substancial en el nivell d'ús del tren. El sistema integrat ha comportat una millora de la mobilitat per a aquelles persones que fan ús de diferents sistemes de transport públic, ja que amb un únic títol de transport poden accedir a qualsevol cadena de mitjans per a desplaçar-se.

Disposem, per tant, de més d'un any d'informació sobre les cancel·lacions de bitllets, cosa que –teòricament– possibilita la comparació interanual. Així, durant el 2003 s'han comptabilitzat 14,56 milions de cancel·lacions en la línia C1 Nord de rodalies, un 15,4% més durant el 2002. No obstant això, durant els tres primers mesos de funcionament de la integració tarifària, diverses estacions -entre elles la de Mataró- encara no havien realitzat les modificacions necessàries per tal de dur a terme correctament la comptabilització de bitllets. Per tant, tot plegat es tradueix en el fet que, entre els mesos de gener i juny de 2002, el nombre de cancel·lacions registrades a Mataró ha estat substancialment baix.

Si analitzem l'evolució del pes sobre el total que representa cada estació durant els anys 2002 i 2003, hi observem una davallada d'1,7 punts per-

tuals a l'estació de Badalona, que el 2003 representa el 17,3% de les cancel·lacions realitzades a la línia L1 Nord. Mataró, en canvi, ha estat l'estació que més ha vist créixer el seu pes relatiu a la línia C1, amb 1,2 punts percentuals i ja representa el 16,1% del total de les cancel·lacions.

De fet, de les 20 estacions de la línia L1 Nord, només 6 han guanyat pes percentual: Sant Adrià, Montgat nord, Premià de Mar, Cabrera de Mar, Mataró, Canet de Mar i Sant Pol de Mar. Cal tenir en compte que l'estació de Cabrera va entrar en funcionament al mes d'abril de 2003.

TAULA 78. Nombre de cancel·lacions per estació. 2002 - 2003

	2002		2003	
	Cancel·lacions	Percentatge	Cancel·lacions	Percentatge
St. Adrià	301.330	2,39%	464.584	3,19%
Badalona	2.408.960	19,08%	2.527.989	17,35%
Montgat	287.148	2,27%	300.559	2,06%
Montgat N.	150.588	1,19%	220.754	1,52%
El Masnou	705.001	5,58%	813.798	5,59%
Ocata	761.975	6,03%	851.418	5,84%
Premià de Mar	1.149.471	9,10%	1.377.057	9,45%
Vilassar de Mar	950.880	7,53%	1.079.161	7,41%
Cabrera de Mar	—	—	86.569	0,59%
Mataró	1.879.289	14,88%	2.340.978	16,07%
St. A. Llavanes	177.060	1,40%	170.015	1,17%
Caldes d'Estrac	242.034	1,92%	275.249	1,89%
Arenys de Mar	599.265	4,75%	664.227	4,56%
Canet	393.707	3,12%	500.771	3,44%
St. Pol	183.792	1,46%	228.461	1,57%
Calella	961.623	7,62%	1.085.093	7,45%
Pineda	471.914	3,74%	520.143	3,57%
Malgrat	536.353	4,25%	563.916	3,87%
Santa Susanna	395.097	3,13%	416.705	2,86%
Tordera	70.598	0,56%	80.601	0,55%
Total	12.626.085	100%	14.568.048	100%

GRÀFIC 98. Evolució del nombre de viatgers de RENFE a Mataró. 2001 - 2003

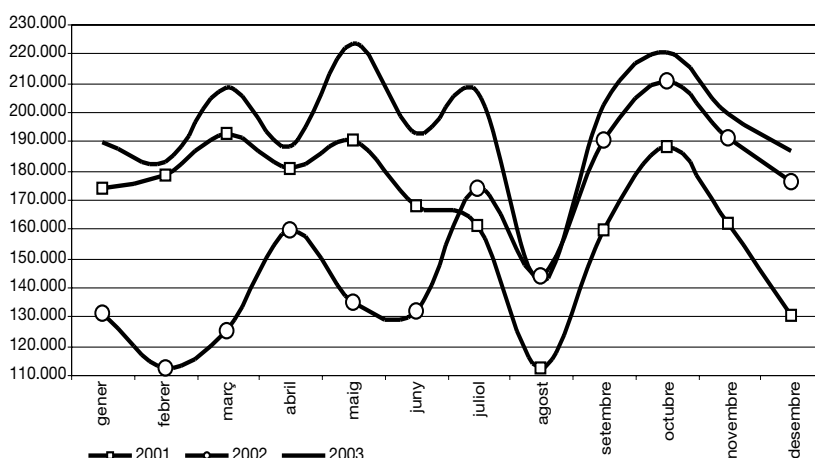

Font: Elaboració pròpia a partir de les dades de RENFE.

Autobús urbà

Les dades del Cens de 2001 assenyalen un ús limitat de l'autobús per part de la població ocupada. Així, segons aquestes dades, els mataronins i mataronines ocupats són 47.100, dels quals 66,8% treballen a Mataró (31.446). D'aquells que viuen i treballen a Mataró el 48,8% va a treballar o bé amb cotxe o amb moto, el 37,3% va caminant i el 6,8%, 2.134 persones fan servir l'autobús³⁵.

Com ja s'ha esmentat anteriorment, el nombre d'estudiants de més de 16 anys que es desplacen al seu centre d'estudi és molt menor que el nombre de desplaçaments per treball. Dels 5.837 estudiants de Mataró de més de 16 anys, 3.713 (63,6%) estudien a la ciutat. D'aquests estudiants, la majoria van al lloc on estudien a peu (63,2%), mentre que amb autobús³⁵ hi van 379, el 10,2%.

Cal tenir en compte que a les dades de mobilitat amb autobús (i també amb tren) que presenta el Cens de 2001 són només una part de tots els usuaris. Així, les dades disponibles del Cens de 2001 no inclouen com van al centre d'estudi els menors de 16 anys, ni els desplaçaments per oci, per fer compres, per turisme o per cercar feina.

Mataró està a punt d'arribar als cinc milions de viatgers amb l'autobús urbà L'any 2003 va finalitzar amb 4,85 milions de passatgers de l'autobús urbà, un 10,8% més que durant el 2002. En el primer trimestre de 2004 ha continuat aquesta ascensió en el nombre de passatgers,

³⁵ Si bé és cert que les dades del Cens de 2001 que publica l'INE en cap cas especifiquen si es tracta d'autobús urbà o interurbà, el fet de tractar les dades de la gent que viu i treballa (o que viu i estudia) a Mataró ens fa pensar que es tracta de les dades de població que fa servir de l'autobús urbà.

i l'acumulat dels darrers dotze mesos se situa per sobre del 4,9 milions, si bé la variació interanual ha estat del 9%, posant en evidència la dificultat que suposa mantenir els ritmes de creixement registrats fins ben entrat el 2003, amb valors molt propers al 12%.

A l'igual que amb els viatgers que es desplacen amb tren, la integració de Mataró Bus en el Sistema Tarifari Integrat de l'Autoritat del Transport Metropolità ha estat un factor determinant en l'augment del nombre de passatgers. Dels més de 4,9 milions de passatgers que han fet ús de l'autobús urbà, 578.133 (11,76%) van fer-ho amb la targeta ATM, quan en el mateix interval de temps de l'any anterior aquesta targeta representava només el 5,6% de les cancel·lacions que s'hi van fer. En un any, la targeta ATM ha doblat la seva participació, i la tendència sembla confirmar aquest augment. De fet, ha estat la targeta ATM la que més ha contribuït a l'augment de les cancel·lacions amb targetes, amb més de 2,8 milions de cancel·lacions en el darrer any, un 16,5% més que un any abans. Pel que fa al nombre de bitllets individuals, entre els mesos d'abril de 2003 i març de 2004 s'han registrat 1,26 milions de cancel·lacions, un 4,1% menys que en el mateix període de 2003. Els bitllets representen el 25,7% de les cancel·lacions que es van fer en l'acumulat anual fins al mes de març de 2004, 3,5 punts per sota del que representaven durant el mateix període de 2003. L'altre col·lectiu que també ha incrementat el nombre d'usuaris de Mataró Bus ha estat el dels que fan servir el Carnet Blau, amb un 7,8% més de viatgers que un any abans. Malgrat aquest increment, la seva quota retrocedeix lleugerament, i representa el 17,2% dels viatgers que fan servir l'autobús urbà, dues dècimes menys que un any abans.

GRÀFIC 99. Nombre de viatgers acumulats els darrers dotze mesos. 2001 - 2003

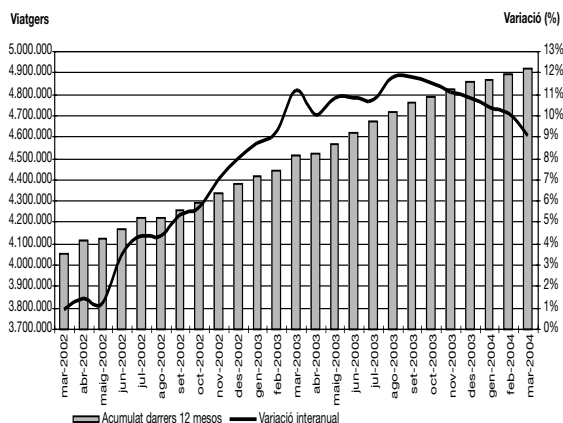

GRÀFIC 100. Increment del nombre de viatgers del Mataró Bus. 2003 - 2004

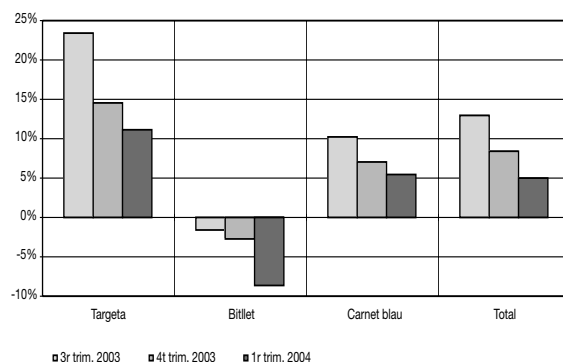

Font: elaboració pròpia a partir de les dades de CTSA.

TAULA 79. Evolució del nombre de viatgers segons tipologia del Mataró Bus. 1996 - 1r trim. 2004

	Targeta			Bitllet			Carnet Blau			Total	
	Viatgers	%	Incr.*	Viatgers	%	Incr.*	Viatgers	%	Incr.*	Viatgers	Incr.*
1996	1.475.013	47%	0,22%	909.335	29%	-1,46%	764.329	24%	11,12%	3.148.677	2,15%
1997	1.445.308	46%	-2,01%	871.639	28%	-4,15%	837.607	27%	9,59%	3.154.554	0,19%
1998	1.499.263	45%	3,73%	941.070	29%	7,97%	854.784	26%	2,05%	3.295.117	4,46%
1999	1.700.717	49%	13,44%	1.093.171	31%	16,16%	684.022	20%	-19,98%	3.477.910	5,55%
2000	1.916.896	49%	12,71%	1.260.745	32%	15,33%	711.920	18%	4,08%	3.889.561	11,84%
2001	1.973.921	49%	2,97%	1.357.207	33%	7,65%	731.196	18%	2,71%	4.062.324	4,44%
2002	2.284.780	52%	15,75%	1.331.117	30%	-1,92%	768.875	18%	5,15%	4.384.772	7,94%
2003	2.733.714	56%	19,65%	1.288.717	27%	-3,19%	835.182	17%	8,62%	4.857.613	10,78%
3r trim. 2003	644.379	54%	23,32%	340.833	29%	-1,50%	203.756	17%	10,15%	1.188.968	12,86%
4t trim. 2003	744.008	58%	14,61%	317.653	25%	-2,79%	215.494	17%	6,94%	1.277.155	8,47%
1r trim. 2004	735.097	60%	11,17%	278.829	23%	-8,65%	210.364	17%	5,48%	1.224.290	5,01%

* Increment respecte el mateix període de l'any anterior

Font: elaboració pròpia a partir de les dades de CTSA.

Monogràfic

L'evolució de Mataró comparada amb altres ciutats mitjanes de la Regió Metropolitana de Barcelona

Les dades del Cens 2001 possibiliten una anàlisi de l'evolució de Mataró des de 1991 fins al 2001 en diferents aspectes com ara l'estructura de la població, de les llars, l'habitatge i el mercat laboral. Totes aquestes dades es comparen amb les d'altres ciutats mitjanes que formen part del projecte "Perfil de ciutat".

L'evolució de Mataró comparada amb altres ciutats mitjanes de la Regió Metropolitana de Barcelona (explotació Cens 2001).

Recentment, l'Institut Nacional d'Estadística (INE) feia públics alguns resultats definitius del cens de 2001. Aprofitant aquest fet, ens ha semblat interessant dedicar aquest apartat a descriure quina ha estat l'evolució de la ciutat entre el 1991 i el 2001. Dividim l'exposició en tres grans apartats –població, habitatge i mercat laboral–, dintre dels quals es comenten tot un seguit de variables que ens han de servir per situar el present de la ciutat respecte d'allò que era fa deu anys i respecte del seu entorn, ja que també hem comparat les dades de Mataró amb les d'altres ciutats catalanes que pertanyen a la xarxa de "perfil de ciutat"³⁶: Barberà del Vallès³⁷, Granollers, Manresa, Mataró, Rubí, Sabadell, Santa Coloma de Gramenet, Terrassa, Vic i Vilanova i la Geltrú.

Tanmateix, no s'ha de menysprear el creixement assolit per la ciutat durant aquest període, ja que aquesta no ha estat pas la tendència de totes les ciutats de més de 100.000 habitants. Així, Sabadell i, en particular, Santa Coloma de Gramenet han tingut importants pèrdues de població, que en el cas d'aquesta última arriben a superar el llindar dels 20.000 habitants.

Població

Evolució de la població

A meitat dels 90 s'inicia un període de creixement de la població La dècada dels 90, sobretot en la seva darrera meitat, ha trencat l'etapa d'estancament poblacional viscut per la ciutat al llarg de la dècada dels 80. Així, l'any 2001, Mataró compta amb una població de 106.358 habitants, gairebé 5.000 més que fa deu anys, fet que suposa un increment percentual del 4,77%. Aquesta tendència no ha estat exclusiva de Mataró, ja que hi ha altres ciutats que han seguit la mateixa pauta; fins i tot, hi ha hagut alguna ciutat més gran, com ara ha estat el cas de Terrassa, que ha tingut creixements absoluts i relatius superiors.

Edat mitjana

Fora de Barberà del Vallès i Rubí, ciutats que en els darrers anys han rebut fluxos importants de població relativament jove des de la zona central de la Regió Metropolitana de Barcelona, tota la resta de ciutats presenten edats mitjanes iguals o per sobre de la de Mataró. Així, mentre que a Mataró l'edat mitjana és de 39 anys, a altres ciutats com ara Manresa, Vic, Sabadell o Santa Coloma, la mitjana supera àmpliament els 40 anys. **TAULA 80.**

GRÀFIC 101. Evolució de la població als municipis de perfil de ciutat. Censos 1991-2001

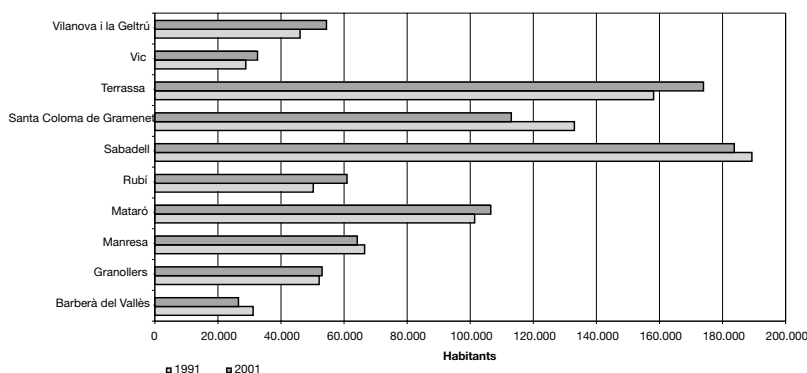

Font: elaboració pròpia a partir de dades dels censos del 1991 i 2001 (INE i IDESCAT).

Tot i així, és perceptible el procés d'envelliment de la població de Mataró, ja que entre els anys 1991 i 2001, l'edat mitjana s'ha incrementat en 3,3 anys. Aquest increment ha estat semblant al de Sabadell, inferior al de Santa Coloma de Gramenet (5,4 anys) i superior al de Terrassa (2,3 anys), Vilanova i la Geltrú (2,6 anys) i la província de Barcelona (2,9 anys). **GRÀFIC 102.**

³⁶ Es tracta d'un projecte en el que participen 10 ciutats mitjanes de la província de Barcelona amb l'objectiu de millorar i aprofundir en el coneixement socioeconòmic local.

³⁷ L'any 1991, aproximadament la meitat de les seccions censals de l'actual municipi de Badia del Vallès corresponien a Barberà del Vallès, ja que Badia era una mancomunitat entre Barberà i Cerdanyola del Vallès. L'any 1994, Badia es va constituir com a municipi. Amb dades del Cens de 1991, els habitants de Barberà del Vallès, incloent-hi les seccions censals de Badia, eren 31.147, que es reduïren a 22.010 descomptant aquestes seccions. Els indicadors inclosos en el present monogràfic relatiu a Barberà per a l'any 1991, poden no ser directament comparables amb els de l'any 2001 degut a aquestes modificacions.

TAULA 80. Caracterització de la població als municipis de perfil de ciutat. Cens 2001

	Població	Edat mitjana	Índex d'envelliment	% Població estrangera
Barberà del Vallès	26.428	36,6	0,65	1,40
Granollers	53.105	38,6	0,97	5,66
Manresa	63.981	42,8	1,72	4,41
Mataró	106.358	39,0	1,03	5,99
Rubí	61.159	37,2	0,77	4,73
Sabadell	183.788	40,2	1,20	2,52
Santa Coloma de Gramenet	112.992	40,3	1,21	4,45
Terrassa	173.775	39,3	1,08	4,02
Vic	32.703	40,2	1,21	10,24
Vilanova i la Geltrú	54.230	40,0	0,82	3,89
Província de Barcelona	4.805.927	40,6	1,24	4,78

(*) Els municipis de Barberà del Vallès i Badia del Vallès junts el 1991.

Font: elaboració pròpia a partir de dades del cens del 2001 (INE, IDESCAT i Hermes de la Diputació de Barcelona)

GRÀFIC 102. Nivell i evolució de l'edat mitjana als municipis de perfil de ciutat. Censos 1991-2001

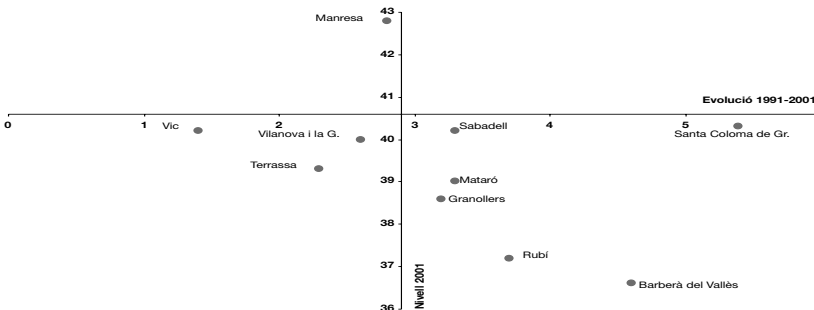

El creuament de l'eix vertical i horitzontal representa, respectivament, l'edat mitjana de la província de Barcelona l'any 2001 i la seva evolució entre els anys 1991 i 2001.

Font: elaboració pròpia a partir de dades dels censos de 1991 i 2001 de l'Hermes de la Diputació de Barcelona

Índex d'envelliment

El procés d'envelliment a Mataró no ha estat tan intens com a la província En el cas de Mataró, aquest índex, que registra la relació que existeix entre la població de 65 i més anys amb la de menys de 15, ens indica que el procés d'envelliment a Mataró ha estat moderadament important, ja que l'índex, que al 2001 és de l'1,03, s'ha incrementat entre censos en 0,43 punts.

GRÀFIC 103. Evolució de l'índex d'envelliment als municipis del perfil de ciutat i a la província de Barcelona. Censos 1991-2001

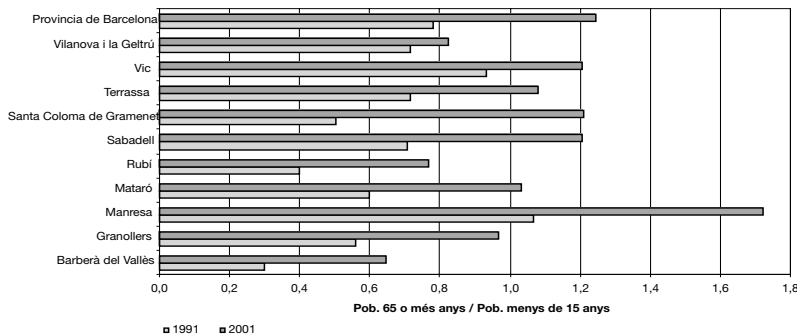

Font: elaboració pròpia a partir de dades dels censos del 1991 i 2001 (INE, IDESCAT).

Sense cap tipus d'excepció, aquesta tendència ha estat comuna a totes les ciutats de la xarxa. Tanmateix, hi ha algunes que l'han viscuda d'una manera més intensa, com per exemple en el cas de Santa Coloma de Gramenet (amb un 1,21 i un increment de 0,71 punts), Sabadell (1,20 i 0,50) i Manresa (1,72 i 0,66 punts d'increment). Terrassa i Vic, que tenen uns índexs d'envelliment superiors als de Mataró -amb un 1,08 i un 1,21, respectivament-, han tingut, no obstant, una evolució més moderada d'aquest indicador amb el 0,36 i el 0,27.

Població estrangera

En el context d'una dècada en la qual el creixement vegetatiu de la població de nacionalitat espanyola ha estat molt minso com a conseqüència de la caiguda de la natalitat, el factor principal que explica el creixement poblacional de les ciutats han estat els fluxos migratoris i el d'altres i baixes respecte d'altres municipis.

La població estrangera ha estat un dels principals motors de creixement de la població Com a mínim es poden descriure tres fluxos principals. En primer lloc, els que tenen com origen les àrees centrals de la Regió Metropolitana, com a conseqüència directa de l'encariment del preu de l'habitatge i la recerca d'unes determinades condicions de qualitat de vida; en segon lloc, la significativa mobilitat entre municipis de comarques properes a aquesta Regió Metropolitana i, en tercer lloc, el flux de població estrangera arribada des

d'altres països. A banda d'aquest últim flux, la població estrangera també té un paper destacat en els altres dos fluxos, configurant-se en un dels factors principals de creixement de la població.

D'acord amb les dades del cens del 2001, el 6% de la població de Mataró era de nacionalitat estrangera, un percentatge una mica superior al 5,66% de Granollers, i àmpliament superat pel 10,24% de Vic. Més que no pas al llarg de la dècada dels 90, ha estat durant els darrers anys quan la població estrangera ha crescut de forma continuada i notòria. Així, el creixement d'aquesta en el conjunt de la província de Barcelona per al període 1991-2001 ha estat de 3,72 punts i la mitjana dels 10 municipis de la xarxa se situa en 3,96 punts. A Mataró, el creixement ha estat de 4,63 punts, només superat per Granollers i Vic. En aquest context, contrasten els baixos nivells assolits per Sabadell, tant en termes de percentatge de població estrangera sobre el total de població com d'increment d'aquesta entre les dues dates censals. Aquest fet podria ajudar-nos a explicar perquè Sabadell, a diferència d'altres ciutats estudiades, ha perdut població durant la dècada dels 90.

Els nivells formatius de Mataró han estat tradicionalment baixos si els comparem amb els d'altres ciutats. Diferents factors podrien ajudar-nos a comprendre el perquè d'aquesta situació; no obstant això, podria destacar-se l'impacte dels requeriments tècnics dels sectors més importants de l'economia local, els quals, fins a dates molt recents, per treballar-hi no exigien l'adquisició prèvia d'uns coneixements formals estructurats, ampliat i consolidats a través d'una sinergia mútua entre centres educatius i empreses. Ans al contrari, bona part dels coneixements han format part del currículum ocult s'han aconseguit a peu de màquina o a peu d'obra. Coneixements que en alguns d'aquests sectors, a més, s'estan extingint amb les generacions més grans. TAULA 81.

GRÀFIC 104. Evolució del percentatge de població estrangera als municipis de perfil de ciutat i a la província de Barcelona. Censos 1991-2001

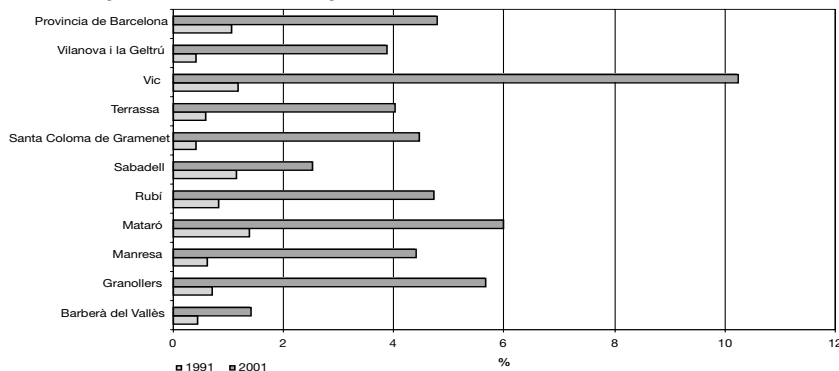

Font: elaboració pròpia a partir de dades dels censos de 1991 i 2001 (INE i IDESCAT).

Així, mentre que a la província de Barcelona el percentatge de titulats universitaris entre la població de 10 i més anys és del 12,28%, a Mataró aquest percentatge és tan sols d'un 8,18%. Només Santa Coloma de Gramenet, entre totes les ciutats del perfil de ciutat, presenta un percentatge inferior. Aquesta ciutat, juntament amb Mataró, són les dues poblacions on aquest percentatge ha crescut menys en els darrers deu anys. GRÀFIC 105.

Nivell d'instrucció de la població

Malgrat la millora general dels nivells d'instrucció, Mataró continua per sota d'altres ciutats del seu entorn

El nivell d'instrucció no és tan sols un indicador estàtic a l'hora de caracteritzar a una determinada població, sinó que indirectament ens indica la capacitat potencial que aquesta té per enfrontar-se a nous reptes dins les esferes de la producció i la reproducció social en forma de capacitat d'adaptació, flexibilitat conceptual, mobilització d'intangibles, creació de noves oportunitats, etc.

Aquest diferencial respecte d'altres ciutats, pel que fa a titulats universitaris, hauria, en el millor dels casos, de compensar-se amb un nombre molt superior de titulats de nivell secundari. En canvi, les dades mostren que Mataró tan sols ocupa una posició intermèdia, ja que si bé el percentatge és molt superior a la mitjana provincial, també

TAULA 81. Evolució del percentatge del nivell d'instrucció de la població de 10 i més anys als municipis de perfil de ciutat i a la província de Barcelona. Censos 1991-2001

	1991		2001		Diferència (p.p.)	
	Estudis secundaris	Estudis terciaris	Estudis secundaris	Estudis terciaris	Estudis secundaris	Estudis terciaris
Barberà del Vallès	36,13	2,77	55,54	9,24	19,41	6,47
Granollers	37,32	5,27	52,32	11,51	15,00	6,24
Manresa	34,80	6,70	44,38	12,90	9,58	6,20
Mataró	36,03	3,40	46,44	8,18	10,40	4,78
Rubí	34,45	3,11	50,95	8,28	16,50	5,17
Sabadell	36,89	5,06	44,80	10,62	7,90	5,56
Santa Coloma de Gramenet	34,45	1,83	46,75	6,41	12,30	4,58
Terrassa	36,57	4,83	46,31	10,30	9,74	5,47
Vic	39,39	8,09	50,65	13,98	11,26	5,89
Vilanova i la Geltrú	31,26	5,03	44,38	12,46	13,12	7,43
Província de Barcelona	37,95	7,01	42,65	12,28	4,70	5,27

Font: elaboració pròpia a partir de dades del censos de 1991 i 2001 (INE i IDESCAT).

GRÀFIC 105. Distribució de la població 10 anys i més amb estudis secundaris i terciaris als municipis de perfil de ciutat. Cens 2001

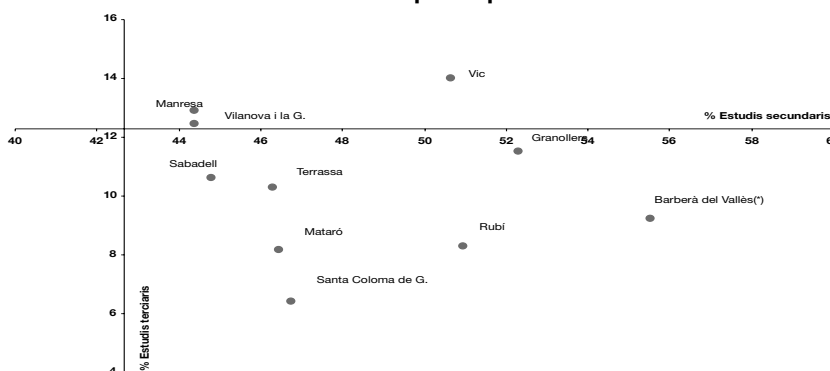

El creuament de l'eix vertical i horitzontal representa, respectivament, el percentatge de titulats amb estudis universitaris i el percentatge de titulats amb estudis secundaris a la província de Barcelona l'any 2001.

Font: elaboració pròpia a partir de dades dels cens del 2001 (INE i IDESCAT)

és cert que és inferior al d'altres municipis que ja tenien percentatges més elevats de titulats universitaris. Aquest seria el cas de Vic, Granollers, Rubí o Barberà. A més, l'evolució del percentatge de població amb estudis secundaris de Mataró només ha crescut per sobre dels de la mitjana provincial, de Manresa, Sabadell i Terrassa, situant-se per sota de tota la resta.

Coneixement del català

L'explotació del cens del 2001 ens ofereix les darreres dades disponibles sobre el coneixement del català entre la població de Mataró. Unes dades que demostren que malgrat que el coneixement del català s'amplia entre la població, continua existint una important distància entre el percentatge d'aquells que manifesten que

l'entenen i la d'aquells que el saben parlar, llegir o escriure.

Així, mentre que un 92,21% de la població major de dos anys diu que l'entén, únicament un 49,38% diu que el sap escriure. Aproximadament, una mica més de dos tercers parts de la població el saben parlar i llegir. **TAULA 82.**

L'increment més important en el període intercensal 1991-2001 ha estat el de la població que manifesta que el sap llegir, amb un augment de 7,22 punts percentuals, seguit per la que el sap escriure, amb un augment de 6,66 punts.

Pel que fa al coneixement del català i l'edat existeix una relació inversa, ja que a menor edat major és el nivell de

TAULA 82. Coneixement del català de la població de 2 anys i més (%). Mataró. Censos 1991-2001

	1991	2001	Variació (p.p.)
L'entén	91,78	92,21	0,44
El sap parlar	64,03	69,53	5,50
El sap llegir	62,04	69,26	7,22
El sap escriure	42,72	49,38	6,66
No l'entén	8,22	7,79	-0,44

Font: elaboració pròpia a partir de dades del censos del 1991 i 2001 (IDESCAT).

coneixement del català, no tan sols a nivell de comprensió, sinó també de parla, lectura i escriptura.

TAULA 83. Coneixement del català de la població de 2 i més anys per grups d'edat (%). Mataró. Cens 2001

	L'entén	El sap parlar	El sap llegir	El sap escriure	No l'entén
<25	95,00	80,82	77,21	70,08	5,00
25-49	93,63	74,42	76,14	52,87	6,37
50-74	90,77	53,94	54,44	26,41	9,23
>75	76,84	49,75	48,12	26,70	23,16
Total	92,21	69,53	69,26	49,38	7,79

Font: elaboració pròpia a partir de dades del censos de 1991 i 2001 (IDESCAT).

El nivell d'instrucció també resulta ser una dada significativa pel que fa al coneixement del català, ja que els nivells de formació més elevats són els que també presenten els nivells més alts de comprensió i d'ús potencial a l'hora de saber-lo parlar, llegir i escriure. Mentre que un 93,5% de les persones que tenen un títol universitari el parlen, aquest percentatge es redueix al 73,33% en el cas d'aquells que només tenen la primària, tot i que dins d'aquest percentatge s'afegeixen els que tenen l'ESO. Aquesta diferència és encara més manifesta si comparem els percentatges dels que el saben escriure, ja que mentre que en el cas dels primers el percentatge és del 86,58%, en el dels segons, el percentatge només arriba al 48%.

TAULA 84. Coneixement del català de la població de 10 anys i més per nivell d'instrucció (%). Mataró. Cens 2001

	L'entén	El sap parlar	El sap llegir	El sap escriure	No l'entén
Sense estudis	70,78	27,29	25,89	12,03	29,22
Primària(*)	95,73	73,33	74,52	47,99	4,27
Secundària	98,29	91,25	92,28	79,68	1,71
Terciària	98,55	93,52	94,62	86,58	1,45

(*) S'inclou l'ESO.

Font: elaboració pròpia a partir de dades del censos de 1991 i 2001 (IDESCAT).

Un altre factor que paga la pena analitzar és la relació entre el coneixement del català i el lloc de naixement, ja que l'origen d'una part important de la població de Mataró es troba en altres llocs de fora de Catalunya, bé sigui de la resta de l'Estat espanyol o de l'estranger.

TAULA 85. Coneixement del català de la població de 2 i més anys per lloc d'origen (%). Mataró. Cens 2001

	L'entén	El sap parlar	El sap llegir	El sap escriure	No l'entén
Catalunya	98,51	87,94	86,33	70,41	1,49
Andalusia	86,50	38,82	41,18	12,92	13,50
Extremadura	83,72	35,56	38,41	11,50	16,28
Altres orígens Estat espanyol	91,00	51,97	53,49	21,57	9,00
Altres Països	56,90	29,14	29,42	17,30	43,10
Total	92,21	69,53	69,26	49,38	7,79

Font: elaboració pròpia a partir de dades del censos de 1991 i 2001 (IDESCAT).

El nivell de comprensió del català per llocs d'origen se situa per sobre del 80% en tots els casos, exceptuant-ne el cas dels arribats d'altres països, amb el 56,90%. Un percentatge que no podem considerar que sigui petit per l'arribada més recent de bona part d'aquest col·lectius.

Moderada millora en el coneixement del català a Mataró i més baixos que en altres ciutats de l'entorn

Així mateix, destacar que l'extensió del català entre la població nouvinguda estrangera segueix un bon ritme. Tant pel que fa al fet de parlar-lo com d'escriure'l, els seus percentatges són comparables, i fins i tot superiors, a les dels originaris d'Andalusia i Extremadura, els dos col·lectius més importants entre la població no nascuda a Mataró i Catalunya. Així, un 17,30% dels estrangers l'escriuen, mentre que dels originaris d'Andalusia i Extremadura tan sols ho fan un 12,92% i un 11,50%, respectivament.

Per últim, la comparació del percentatge de població que sap parlar català amb la província de Barcelona i amb els municipis de la xarxa "perfil de Ciutat" ens mostra que Mataró ha tingut una evolució positiva, tot i que inferior a la província respecte de la situació que tenia en el cens de 1991, i que el percentatge dels que el parlen el 2001 és inferior al percentatge provincial.

Així mateix, accentuar que aquells municipis que respecte de la situació de 1991 han tingut una evolució

menys favorable que la província i que Mataró són, tanmateix, municipis que el 1991 i el 2001 presentaven nivells de parla superiors als de la província i molt superiors als de Mataró, com serien els casos de Granollers, Vilanova i la Geltrú, Manresa i Vic.

GRÀFIC 106. Nivell i evolució de la població major de 2 anys que parla català als municipis de perfil de ciutat. 1991-2001

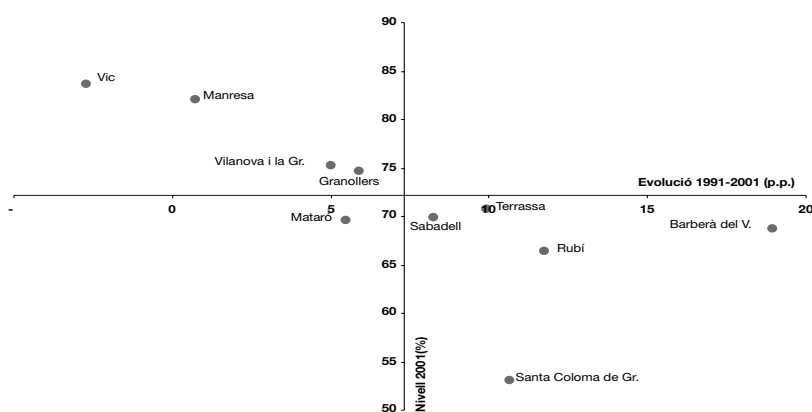

El creuament de l'eix vertical i horitzontal representa, respectivament, el percentatge de població de 2 i més anys que parla català a la província de Barcelona l'any 2001, i l'evolució en punts percentuals de la població que parla català a la província de Barcelona entre els anys 1991 i 2001.

Font: elaboració pròpia a partir de dades del censos del 1991 i 2001 (IDESCAT)

Les llars

Per descriure l'evolució de les llars en aquests deu anys hem pres tres variables que ens han de permetre la comparació entre períodes i entre ciutats: el creixement total del nombre de llars, el nombre de llars unipersonals i la grandària mitjana de les llars.

TAULA 86. Caracterització de les llars als municipis de perfil de ciutat i a la província de Barcelona. Cens 2001

	Total llars(*)	% Llars unipersonals	Grandària mitjana
Barberà del Vallès	8.867	12,74	2,98
Granollers	18.634	17,29	2,85
Manresa	24.221	21,82	2,64
Mataró	37.837	18,62	2,81
Rubí	21.038	15,36	2,91
Sabadell	65.693	17,61	2,80
Santa Coloma de Gramenet	39.419	15,67	2,87
Terrassa	63.043	18,36	2,76
Vic	11.449	20,54	2,86
Vilanova i la Geltrú	20.150	21,24	2,69
Província de Barcelona	1.753.850	20,19	2,72

(*) Estimació del nombre de llars a partir de la distribució de la població per grandàries de llars.

Font: elaboració pròpia a partir de dades del cens 2001 (INE).

Pel que fa al creixement del nombre total de llars, tan sols tres ciutats - Manresa (10,5%), Sabadell (14,3%) i, sobretot, Santa Coloma de Gramenet (1,8%)- han tingut un creixement inferior al de Mataró (23,1%). Tota la resta presenten valors superiors al 25%, destacant els casos de Rubí (38,8%) i Vilanova i la Geltrú (35,9%).

Augment de les llars i reducció de la seva dimensió

L'evolució de la grandària de les llars i de les llars unipersonals ens mostra una tendència que ha estat comuna per a tota la província i per al conjunt dels municipis: la reducció de la dimensió mitjana i l'augment de les llars unipersonals. Entre els factors que són a l'arrel d'aquest fenomen hi ha l'augment dels processos de separació i divorci, l'augment del nombre de persones que viuen soles i, en menor mesura, l'extensió de noves formes de convivència que han trobat el fre del tipus d'oferta d'habitatge i del seu preu.

GRÀFIC 107.

Mataró ha seguit aquesta tendència. En aquest sentit, la grandària mitjana de les llars s'ha reduït en 0,4 punts, situant-se en 2,8 membres, quan al 1991 era de 3,2. Pràcticament la totalitat de la resta de municipis s'emporten en valors semblants, amb un procés de reducció molt similar. Paral·lelament, s'assisteix al creixement de les llars unipersonals. En el cas de Mataró, aquestes han passat de representar l'11,52% del total de llars fins al 18,62%, fet que significa un increment de 7,11 punts en deu anys. Entre les ciutats que en aquests moments presenten nivells més elevats de llars uniper-

sonals i creixements en aquests deu anys superiors als de Mataró, hi trobem Manresa i Vic, fet que sembla donar suport a l'apreciació que aquest fenomen, més que no pas ser un reflex d'un d'aprofundiment del procés de nuclearització i de les formes de convivència, allò que ens indica és la major extensió del procés d'envelliment i les majors possibilitats de quedar-se sol amb edats més grans.

GRÀFIC 107. Grandària mitjana de les llars als municipis de perfil de ciutat i a la província de Barcelona. Cens 2001

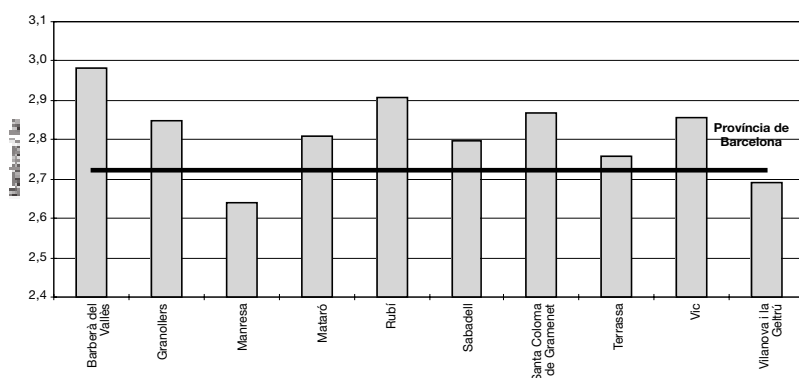

Font: elaboració pròpia a partir de dades dels cens 2001 (INE).

Habitatge

El segon punt d'aquest apartat el dediquem a l'habitatge. Com en el cas de la població, hem seleccionat algunes variables significatives per descriure quina ha estat l'evolució en aquests darrers deu anys i comparar-la amb altres municipis.

Parc d'habitatges

Exceptuant-ne els casos de Barberà del Vallès, atesa la seva separació de Badia, i de Santa Coloma de Gramenet, el creixement del parc d'habitatges dels municipis del perfil de ciutat ha estat

TAULA 87. Evolució del nombre total d'habitatges als municipis de perfil de ciutat i a la província de Barcelona. Censos 1991-2001

	1991	2001	Variació (%)
Barberà del Vallès	10.357	10.108	-2,40
Granollers	17.392	22.379	28,67
Manresa	27.475	32.657	18,86
Mataró	35.745	46.720	30,70
Rubí	19.814	28.225	42,45
Sabadell	65.905	80.032	21,44
Santa Coloma de Gramenet	42.478	45.741	7,68
Terrassa	57.717	78.873	36,65
Vic	11.643	15.410	32,35
Vilanova i la Geltrú	23.310	28.883	23,91
Província de Barcelona	1.870.883	2.271.449	21,41

Font: elaboració pròpia a partir de dades del cens del 2001 (INE).

espectacular en els darrers deu anys. Mataró, amb un increment del 30,70%, se situa en quart lloc, només superada per Rubí (42,45%), Terrassa (36,65%) i Vic (30,70%). **TAULA 87.**

Com altres ciutats Mataró ha seguit la senda d'un creixement important del seu parc d'habitatges

L'augment del parc d'habitatges no ha estat, ni de llarg, conseqüència d'un increment semblant de la població, ja que recordem que, per exemple, a Mataró aquest havia estat del 4,77%. Per tant, aquest boom constructiu no ha estat tant conseqüència d'una pressió demogràfica directa com del negoci que s'obria en àrees al voltant de la regió metropolitana per satisfer, d'acord amb unes determinades condicions, la demanda de nous habitatges, bé com a conseqüència de la constitució d'una llar, la compra per residència i/o la inversió de persones i entitats que ja comptaven amb algun tipus de patrimoni en un context d'escalada continua de preus, de fallides de la borsa i d'ajuts i orientació explícita de la política d'habitatge de l'Estat cap a la compra o la inversió en béns immobles.

Uns factors d'oferta que s'emmarquen en un context de transformació dels cicles vitals, de les estructures familiars i de parentiu i de canvi quantitatiu i qualitatiu del mercat laboral. Tota aquesta amalgama de factors en ajuden a comprendre com bona part de les estratègies d'independència familiar i constitució d'una llar de les generacions plenes del baby-boom en la darrera dècada hagin comportat, alhora, un estrict control de la descendència, fet que ha

tingut un reflex clar en la dimensió mitjana de les llars. L'absència de polítiques explícites d'habitatge social i familiar han comportat que, malauradament, la constitució de la llar hagi hagut d'anar acompanyada d'importants renúncies, a hores d'ara "alleugerides" per la gran diversitat de productes financers que tenen l'habitatge com a centre del seu negoci, incentivant la propensió a la compra i generant un fictici sentiment de riquesa.

GRÀFIC 108. Evolució percentual del nombre d'habitatges als municipis de perfil de ciutat i a la província de Barcelona. Cens 1991 - cens 2001

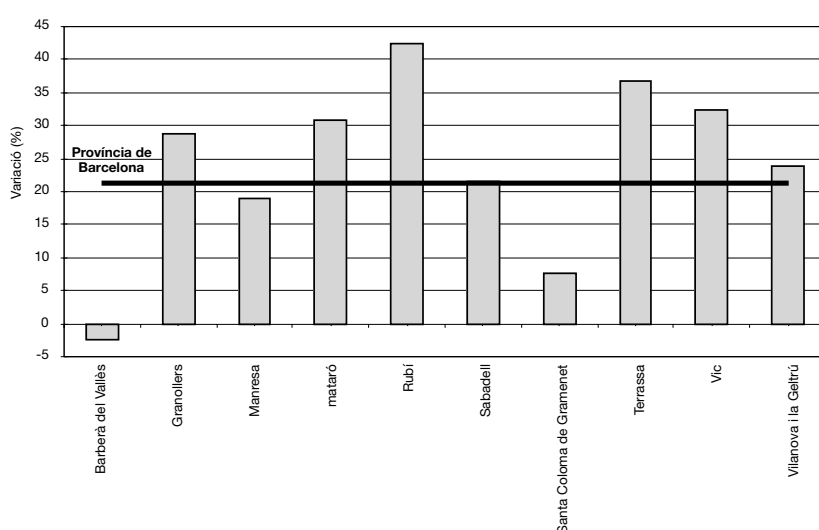

Font: elaboració pròpia a partir de dades dels censos del 1991 i 2001 (INE).

Si bé és cert que per a totes les ciutats del perfil de ciutat el creixement del nombre d'habitatges ha estat substancialment superior que el de la població, hi ha alguns municipis on la diferència entre les variacions d'un i altre aspecte és superior als 25 punts: aquests serien els casos de Terrassa (26,71), Granollers (26,30) i Mataró (25,93).

TAULA 88. Total habitatges i habitatges buits als municipis de perfil de ciutat i a la província de Barcelona. Cens 2001

	Total	Buits	% Buits/Total
Barberà del Vallès	10.108	1.069	10,58
Granollers	22.379	2.838	12,68
Manresa	32.657	6.830	20,91
Mataró	46.720	7.571	16,21
Rubí	28.225	4.089	14,49
Sabadell	80.032	11.852	14,81
Santa Coloma de Gramenet	45.741	5.405	11,82
Terrassa	78.873	13.760	17,45
Vic	15.410	2.483	16,11
Vilanova i la Geltrú	28.883	3.572	12,37
Província de Barcelona	2.271.449	307.859	13,55

Font: elaboració pròpia a partir de dades del cens del 2001 (INE).

Habitatges buits, hipotecats i de lloguer

Algunes variables ens ajuden a complementar el quadre fins ara descrit: el percentatge d'habitatges familiars buits, el percentatge d'habitatges principals hipotecats i el percentatge d'habitatges principals en lloguer. Pel que fa als habitatges buits, resulta xocant que en aquests deu anys durant els quals sembla que augmenten les necessitats d'un habitatge, el nombre dels habitatges buits s'hagi incrementat de forma molt significativa. A Mataró, els habitatges buits representen el 16,21% dels habitatges principals, o sigui 7.571. Pel que fa al percentatge d'habitatges buits, per sobre de Mataró només trobem a Manresa (20,91%) i a Terrassa (17,45%). Paga la pena destacar que, en termes absoluts, el nombre d'habitatges principals buits a Mataró ha augmentat en 3.703 (únicament Terrassa, amb 6.478, i Sabadell, amb 4.311, se situen per sobre). **TAULA 88.**

Així mateix, pel que fa als règims de tinença, el nombre total d'habitatges principals en propietat amb hipoteca també han augmentat, fins a situar-se en el cas de gairebé totes les ciutats estudiades al voltant del 40% del total d'habitatges en propietat. La variació a Mataró del nombre d'habitatges principals de propietat hipotecats ha estat de 15,48 punts en el període entre censos.

L'augment d'habitatges buits i la reducció dels de lloguer mostren desajustos en el mercat de l'habitatge Paral·lelament, i com a tendència general compartida per tots els municipis, s'hi constata un descens més o menys pronunciat dels habitatges principals en règim de

TAULA 89. Règim de tinença de l'habitatge als municipis de perfil de ciutat i a la província de Barcelona (%). 1991-2001

	Habitatges principals amb hipoteca ⁽¹⁾			Habitatges principals en lloguer ⁽²⁾		
	1991	2001	Var. (p.p.)	1991	2001	Var. (p.p.)
Barberà del Vallès	34,34	45,72	11,38	6,54	5,72	-0,83
Granollers	27,15	39,09	11,94	20,40	13,35	-7,06
Manresa	27,97	36,74	8,77	37,48	23,82	-13,66
Mataró	23,75	39,23	15,48	17,26	13,79	-3,47
Rubí	26,23	46,53	20,30	14,62	8,63	-5,99
Sabadell	20,48	36,63	16,15	11,54	8,02	-3,52
Santa Coloma de Gramenet	9,83	25,56	15,72	17,51	13,17	-4,34
Terrassa	25,25	39,99	14,74	15,37	9,29	-6,09
Vic	20,13	37,26	17,13	29,94	24,61	-5,34
Vilanova i la Geltrú	24,98	39,68	14,69	19,85	12,66	-7,18
Província de Barcelona	20,75	35,98	15,23	24,98	17,77	-7,22

(1) Percentatge d'habitatges amb hipoteca sobre el total habitatges de propietat.

(2) Percentatge d'habitatges de lloguer sobre el total habitatges.

Font: elaboració pròpia a partir de dades del cens del 2001 (INE).

lloguer. En el cas de Mataró, el descens entre els anys 1991 i 2001, ha estat de 3,47 punts. El nombre total d'habitatges principals en lloguer representa el 13,79%.

Habitatges per superfície i any de construcció

Finalitzem aquest apartat apuntant algunes dades de caire qualitatiu que mostren el desigual impacte social i urbanístic del procés constructiu entre el període 1991-2001. En aquest sentit, tot i que hi ha importants variacions entre ells, en tots els municipis es constata un creixement del nombre d'habitatges principals amb una superfície superior als 110m². Mataró és una de les ciutats on aquest augment ha estat més gran (1,30 punts), malgrat situar-se per sota de la província de Barcelona (2,34) i de municipis com ara Rubí (5,91), Vilanova i la Geltrú (5,52) i Manresa (3,48). TAULA 90.

Si tenim en compte el moment de construcció de l'habitatge, hi observem com gran part del patrimoni arquitectònic anterior a la dècada dels anys vint ha desaparegut en aquelles ciutats que per les dates de creació i creixement era possible. Només

Mataró i Vic -amb el 14,32% i el 14,04%, respectivament- semblen preservar-lo una mica. Pel que fa al percentatge del parc d'habitatges principals construït en el període intercensal, tan sols Santa Coloma de Gramenet presenta un minso 4,45%, ja que tota la resta de poblacions presenten valors entre el 13% i el 20% del total. TAULA 91.

TAULA 90. Percentatge d'habitatges principals de més de 110m². 1991-2001

	1991	2001	Var (p.p.)
Barberà del Vallès	8,97	17,96	8,99
Granollers	10,67	13,43	2,76
Manresa	12,59	16,07	3,48
Mataró	12,64	13,94	1,30
Rubí	9,23	15,14	5,91
Sabadell	14,49	15,02	0,53
Santa Coloma de Gramenet	1,98	2,88	0,91
Terrassa	14,63	15,41	0,78
Vic	21,86	22,23	0,38
Vilanova i la Geltrú	11,45	16,97	5,52
Província de Barcelona	12,64	14,98	2,34

TAULA 91. Moment de la construcció desl habitatges en els municipis de perfil de ciutat i a la província de Barcelona (%). Cens de 2001

	Abans 1920	A partir de 1991
Barberà del Vallès	1,85	19,10
Granollers	6,16	16,42
Manresa	11,60	16,70
Mataró	14,32	15,32
Rubí	4,84	19,67
Sabadell	5,87	13,68
Santa Coloma de Gramenet	3,07	4,45
Terrassa	4,95	17,73
Vic	14,04	19,42
Vilanova i la Geltrú	10,69	19,45
Província de Barcelona	11,24	12,13

Font: elaboració pròpia a partir de dades del cens 2001 (INE i IDESCAT).

Mercat laboral

L'últim punt d'aquest apartat el dediquem a descriure sintèticament alguns aspectes relatius al mercat laboral.

Taxa d'activitat, d'ocupació i atur

TAULA 92. Evolució del mercat laboral als municipis del perfil de ciutat i a la província de Barcelona. 1991-2001

	1991			2001			Variació 1991-2001 (p.p.)		
	Taxa d'activitat	Taxa d'ocupació	Taxa d'atur	Taxa d'activitat	Taxa d'ocupació	Taxa d'atur	Taxa d'activitat	Taxa d'ocupació	Taxa d'atur
Barberà del Vallès	67,02	53,56	20,08	73,94	65,87	10,92	6,93	12,31	-9,16
Granollers	67,54	59,26	12,26	74,73	68,09	8,88	7,19	8,83	-3,37
Manresa	65,93	55,66	15,57	74,55	67,56	9,38	8,62	11,90	-6,20
Mataró	67,11	55,55	17,22	73,09	63,41	13,24	5,98	7,86	-3,98
Rubí	67,70	56,70	16,26	73,97	65,96	10,84	6,27	9,26	-5,42
Sabadell	66,17	53,72	18,81	72,49	64,85	10,54	6,32	11,13	-8,27
Santa Coloma de Gramenet	61,35	49,89	18,69	68,20	59,61	12,60	6,84	9,72	-6,09
Terrassa	66,07	52,25	20,92	73,59	65,60	10,86	7,53	13,36	-10,06
Vic	68,53	62,60	8,65	74,98	68,73	8,33	6,45	6,13	-0,32
Vilanova i la Geltrú	63,56	52,54	17,34	71,49	64,52	9,76	7,94	11,98	-7,59
Província de Barcelona	65,06	55,12	15,28	72,25	64,51	10,71	7,19	9,40	-4,57

Font: elaboració pròpia a partir de dades del censos 1991 i 2001 (IDESCAT).

L'evolució del mercat laboral, malgrat ser positiva, no ho ha estat tant com en altres ciutats de l'entorn immediat

A Mataró, les tres grans variables del mercat laboral –població activa, ocupada i aturada– han evolucionat favorablement entre els anys 1991 i 2001. Tanmateix, si comparem aquesta evolució amb la de la província i de la resta de municipis de la xarxa, cal afegir-hi algunes matisacions. Així, malgrat el fet que la taxa d'activitat de Mataró és superior a la de la província amb un 73,09% i a la d'altres municipis com Sabadell, Santa Coloma de Gramenet i Vilanova i la Geltrú, també és cert que ha experimentat el creixement més baix d'entre tots els municipis de la xarxa durant el període entre censos. **GRÀFIC 109.**

xarxa, amb l'excepció de Santa Coloma de Gramenet. A més, el creixement d'aquesta taxa ha estat un dels més minsos, només superat pel cas de Vic –que, no obstant, ja tenia una de les taxes d'ocupació més elevades–. Paral·lela-

ment, Mataró, al 2001, presenta la taxa d'atur més elevada de tots els municipis i se situa per sobre de la província. La variació durant el període 1991-2001,

GRÀFIC 109. Relació entre la taxa d'activitat i atur als municipis de perfil de ciutat (població 16-64 anys). Cens 2001

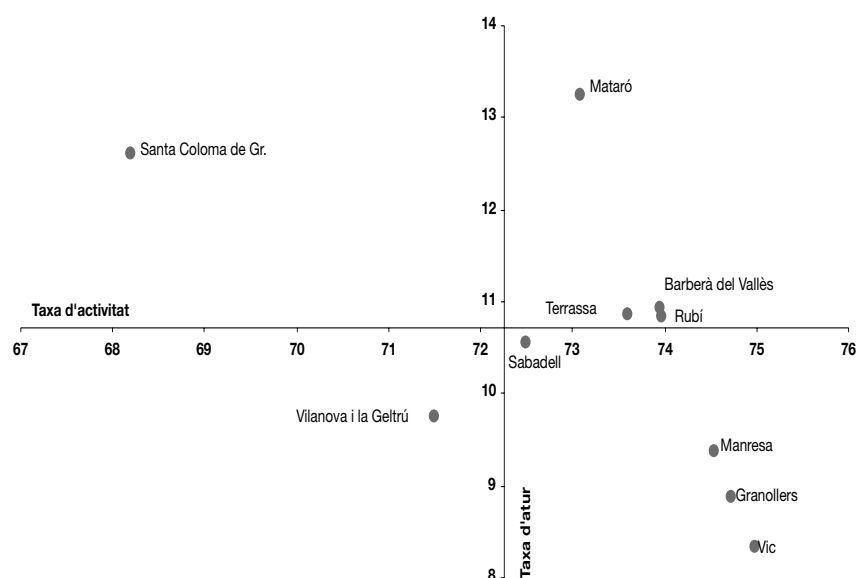

Font: elaboració pròpia a partir de dades del cens del 2001 (IDESCAT)

Mataró, amb un taxa d'ocupació del 63,41%, se situa per sota dels valors assolits per la província i de gairebé tots els municipis de la

malgrat ser favorable, ha estat de les més febles, amb l'excepció de Granollers i Vic -municipis que el 1991 i el 2001 tenien taxes d'atur molt inferiors a les de Mataró-.

Per concloure, caldria destacar com el diagrama d'informació local ens mostra dues situacions extremes. D'una banda, un seguit de ciutats que de forma més o menys reeixida semblen haver aconseguit equilibrar el seu paper productiu i residencial, mentre que, d'una altra banda, tenim un cas extrem de ciutat dominada pel seu caire de ciutat dormitori. Mataró sembla situar-se en una posició a mig camí entre l'una i l'altra.

Glossari

Glossari

Variables utilitzades:

TAULA 93

Variable	Periodicitat	Àmbit	Font
Població (sexe, edat, barri, lloc de naixement,...)	Anual (2000-...)	Mataró	Servei de Sistemes d'Informació i Telecomunicació de l'Àrea de Serveis Centrals i Planificació de l'Ajuntament de Mataró
Consum d'aigua en m ³ (domèstic, comercial, industrial)	Trimestral (1995 - ...)	Mataró	Aigües de Mataró S.A.
Turismes matriculats	Mensual (jul 1992 - ...)	Mataró	Servei d'Ingressos de l'Àrea de Serveis Centrals i Planificació de l'Ajuntament de Mataró
Consum de gas canalitzat (domèstic, comercial, industrial)	Anual (1990 - ...)	Mataró	Gas Natural SDG, S.A.
Consum d'electricitat	Semestral (2000-...)	Mataró	FECSA-ENDESA
Residus generats (Tm)	Mensual (gen 1997 - ...)	Mataró	Secció de Residus i Neteja de l'Àrea de Serveis Territorials de l'Ajuntament de Mataró.
Vidre reciclat (Kg.)	Mensual (gen 1997 - ...)	Mataró	Secció de Residus i Neteja de l'Àrea de Serveis Territorials de l'Ajuntament de Mataró.
Paper reciclat (Kg.)	Mensual (gen 1997 - ...)	Mataró	Secció de Residus i Neteja de l'Àrea de Serveis Territorials de l'Ajuntament de Mataró.
Envasos (Kg.)	Mensual (des 1998 - ...)	Mataró	Secció de Residus i Neteja de l'Àrea de Serveis Territorials de l'Ajuntament de Mataró.
Piles (Kg.)	Mensual (gen 1999 - ...)	Mataró	Secció de Residus i Neteja de l'Àrea de Serveis Territorials de l'Ajuntament de Mataró.
Nivells de soroll en punts de la xarxa viària (dBA)	Anual (1997-...)	Mataró	Àrea d'Acústica de l'Escola Universitària Politècnica de Mataró
Víctimes i accidents de trànsit	Anual (1997-...)	Mataró	Servei de Policia Local de Mataró
Entrada de vehicles a la deixalleria	Mensual (jul 1998 - ...)	Mataró	Secció de Residus i Neteja de l'Àrea de Serveis Territorials de l'Ajuntament de Mataró.
Preu m ² d'habitatges nous, de segona mà i renda mensual dels habitatges de lloguer	Anual (1992-...)	Mataró i els altres mun. de la província	Direc. Gral. d'Arquitectura i Habitatge de la Generalitat de Catalunya
Nombre d'empreses (per sectors i grandària de l'empresa)	Trimestral (1996 - ...)	Mataró i els altres mun. de la província	Departament de Treball i Indústria de la Generalitat de Catalunya
Nombre d'assalariats (per sectors i grandària de l'empresa)	Trimestral (1996 - ...)	Mataró i els altres mun. de la província	Departament de Treball i Indústria de la Generalitat de Catalunya
Nombre d'autònoms (per sectors)	Trimestral (1995-...)	Mataró, municipis del Maresme i Catalunya	Departament de Treball i Indústria de la Generalitat de Catalunya
Expedients d'Obres (obres menors, obres majors)	Trimestral (1994 - ...)	Mataró	Secció de Llicències d'Obres del Servei de Ciutat Sostenible de l'Ajuntament de Mataró
Indicador clima comercial urbà (vendes, estoc, ocupació, marge comercial)	Trimestral (2000-...)	Mataró i Catalunya	Direcció General de Comerç i Institut d'Estadística de Catalunya
Conjuntura sector tèxtil (comandes, facturació, perspectiva facturació, marge brut,...)	Trimestral (2001-...)	Maresme	ASEGEMA
Sol·licituds de llicències d'activitats	Trimestral (1990 - ...)	Mataró	Secció de Llicències d'Activitats del Servei de Ciutat Sostenible de l'Ajuntament de Mataró
Contractacions (per tipus de contracte, sexe, edat, sectors, formació)	Mensual (1994 - ...)	Mataró i altres municipis del Maresme**	Departament de Treball i Indústria de la Generalitat de Catalunya
Exp. de Regulació d'Ocupació (per grans sectors)	Trimestral (1993 - ...)	Mataró i Maresme en conjunt	Departament de Treball i Indústria de la Generalitat de Catalunya
Atur Registrat (per sexe, edat, sectors, formació)	Mensual (1993 - ...)	Mataró i altres municipis del Maresme**	Departament de Treball i Indústria de la Generalitat de Catalunya
Accidents de treball (per tipus d'accident, tipus de contracte, sector, grandària de l'empresa, edat del treballador)	Anual (1997-...)	Mataró, Maresme i Catalunya	Centre de Seguretat i Condicions de Salut en el Treball del Departament de Treball de la Generalitat de Catalunya
Bitllets de tren venuts	Anual (1991-1995) i mensual (1996 -...)	Mataró i altres municipis***	RENFE
Mobilitat interna (autobús)	Anual (1988-1996) i mensual (1997-...)	Mataró	CTSA
Circulació per autopista (C-32)	Anual (1991 - ...)	C-32	Abertis
Autovia C-60	Mensual (1995 -...)	Mataró i Granollers	Direcció General de Carreteres de la Generalitat de Catalunya
Qualitat de les platges	Anual (2001 - ...)	Mataró i altres municipis de Catalunya	Agència Catalana de l'Aigua
Ocupació hotelera	Mensual (2001-...)	Mataró	Hotel Castell de Mata, Hotel Ciutat de Mataró i Hotel Colón
Pernoctacions alberg municipal	Mensual (1999-...)	Mataró	Alberg Can Soleret
Embarcacions i tripulació transeünt al Port de Mataró	Mensual (2001-...)	Mataró	Consorci del Port de Mataró

* Tots a excepció de Dosrius, Montgat, Tiana i Tordera.

**Mataró, Argentona, Cabrera, Caldes d'Estrac, Dosrius, Òrius, Sant Andreu de Llavaneres, Sant Vicenç de Montalt, Vilassar de Mar, Premià de Mar, Premià de Dalt, Cabrils, Arenys de Mar, Arenys de Munt i Vilassar de Dalt.

***St. Adrià, Badalona, Montgat, Montat N., El Masnou, Ocata, Premià de Mar, Vilassar de Mar, Mataró, Llavaneres, Caldes, Arenys, Canet, St. Pol, Calella, Pineda, Malgrat, Tordera.

Fórmules utilitzades:

Increment interanual o increment respecte del mateix període de l'any anterior:

$$I = \frac{\chi_t - \chi_{t-n}}{\chi_{t-n}} * 100$$

On I és l'increment interanual de la variable en qüestió, χ_t és el valor de la variable en el moment t , i χ_{t-n} és el valor de la variable en el mateix període de l'any anterior. Si per exemple la variable és mensual, n serà igual a 12, o si és trimestral, n serà igual a 4. Aquests increments interanuals són útils per poder observar l'evolució d'una sèrie de dades sense els seus efectes estacionals.

Mitjana mòbil

Només s'han utilitzat per amortir les fluctuacions o l'aleatorietat acusada de la matriculació de nous turismes. En aquest cas concret, es tracta de calcular per a cada moment la mitjana dels últims tres mesos.

$$Mm_3 = \frac{\chi_t + \chi_{t-1} + \chi_{t-2}}{3}$$

On Mm_3 és la mitjana mòbil d'ordre 3 que calcula la mitjana de les X corresponents als valors de la variable durant els tres últims períodes. Posteriorment, en el cas dels nous turismes matriculats, s'han calculat els increments interanuals d'aquestes mitjanes mòbils.

Acumulat dels últims 12 mesos

Es tracta de la suma dels últims 12 mesos.

$$A_{12} = X_t + X_{t-1} + X_{t-2} \dots + X_{t-10} + X_{t-11}$$

On A_{12} és aquest acumulat dels darrers 12 mesos, i les successives X , els valors de la variable en el mes t i els 11 mesos anteriors.

Aquest acumulat s'utilitza també per desestacionalitzar les sèries, ja que per a la variable en qüestió s'agafa el total del darrer any.

Estimació per al total d'un any

S'ha utilitzat en aquelles variables en què es pretén comparar l'evolució de les dades d'un any incomplet amb les dades anuals, completes, d'anys anteriors. T_{12}^{12}

Per exemple, en el cas que disposéssim de les dades d'una variable fins al tercer trimestre de l'any t i la volguéssim comparar amb les dades anuals d'anys anteriors, seria:

$$Et = \frac{(\chi_{1r.trim} + \chi_{2n.trim} + \chi_{3r.trim}) * 4}{3}$$

On Et és l'estimació per a l'any t , i les tres X el valor de la variable dels tres trimestres.

L'inconvenient de comparar aquesta estimació amb les dades anuals anteriors és que la variable pot estar afectada per factors estacionals i que, per tant, es sobrevalorin o menystinguin els períodes projectats que manquen per completar l'any.

Pes relatiu o percentual

Dins d'una variable, mesura la importància d'una categoria respecte del total o respecte de la suma dels valors de totes les categories de la mateixa variable.

$$Pi = \frac{\chi_i}{\sum \chi_i} * 100$$

On Pi és el pes relatiu o percentual de la categoria " i ". χ_i és el valor de la variable en la seva categoria i i $\sum \chi_i$ és el total o la suma de totes les categories, inclosa aquella de la que se'n vol mesurar el seu pes relatiu.

Aclariments d'alguns termes utilitzats en l'informe

Residus generats

Les dades que apareixen en aquest informe són relatives al volum total de residus que s'han generat a la ciutat. Consta de les deixalles tractades a la Planta de Tractament i Compostatge del Maresme, les dades de recollida selectiva i les dades de les dues deixalleries de Mataró.

Expedients d'obres

Tràmit iniciat per a l'obtenció d'una licència d'obra. Les obres es poden distingir entre obres majors i obres menors.

Assalariats

Són aquells treballadors per compte d'altri.

Empreses

Centres de cotització a la Seguretat Social amb un o més treballadors assalariats. No s'hi inclouen, per tant, els treballadors autònoms sense treballadors assalariats.

Autònoms

Són aquells treballadors per compte propi.

Llicències d'activitats

S'analitzen el nombre de sol·licituds rebudes per tal d'obrir establiments destinats a exercir una determinada activitat.

Les activitats es distingeixen segons la seva incidència en el medi ambient, la seguretat i la salut de les persones a què es refereix la Llei 3/1998, de 27 de febrer, d'intervenció integral de l'administració ambiental (LIIA). S'hi distingeixen quatre tipus d'incidència:

Annex I: activitats amb una gran incidència en el medi ambient, la salut i la seguretat de les persones.

Annex II: activitats amb una moderada incidència en el medi ambient, la salut i la seguretat de les persones.

Annex III: activitats amb una baixa incidència en el medi ambient, la salut i la seguretat de les persones.

Annex IV: activitats amb una lleu incidència en el medi ambient, la salut i la seguretat de les persones.

Aturat registrat

És la persona sense feina en edat de treballar inscrita a l'OTG i que compleix el concepte estadístic establert per l'Ordre Ministerial d'11 de març de 1985.

Contractacions

Seràn objecte d'anàlisi en aquest informe aquells contractes (acord laboral escrit entre el treballador nou contractat i una empresa) comunicats a les OTG. Els contractes es comuniquen a l'oficina a la qual pertany l'empresa contractant.

Leq

El nivell equivalent d'un soroll continu que subministra la mateixa energia acústica del soroll fluctuant mesurat en el mateix interval de temps.

16

Informe de
conjuntura
socio
econòmica
de Mataró
Setembre 2004



Diputació
Barcelona
xarxa de municipis



Generalitat de Catalunya
Servei d'Ocupació de Catalunya

UNIÓ EUROPEA
Fons Social Europeu



Per a més informació:

Ajuntament de Mataró. Servei d'Estudis i Planificació

C/ Francisco Herrera, 70. 08301 Mataró. Tel. 93 758 21 31 Fax 93 758 21 36

<http://www.mataro.org> correu electrònic: ajmataro@ajmataro.es



AENOR
ER
Empresa
Registrada
ER-1048/2004