

Informe de **conjuntura** **17** **socioeconòmica**
de Mataró Març 2005



Ajuntament de Mataró
Institut Municipal
de Promoció Econòmica

monogràfic El nivell d'instrucció de la població de Mataró. Apunt i descripció d'alguns factors explicatius de la situació actual i comparativa entre municipis

17

Informe de
conjuntura
socio
econòmica
de Mataró Març 2005

monogràfic

El nivell d'instrucció de la població de Mataró. Apunt i descripció d'alguns factors explicatius de la situació actual i comparativa entre municipis

Presentació

Els signes de recuperació econòmica, tot i que corregits a la baixa en els darrers períodes, s'han fet prou evidents arreu del món de la mà del dinamisme dels Estats Units i de l'espectacular irrupció de la Xina, que sustenta el seu creixement amb la fortalesa generalitzada del consum mundial i les millores de la inversió. L'economia de l'Amèrica Llatina també sembla haver-se enganxat a aquesta senda de creixement, mentre que la Unió Europea presenta símptomes més tímids de recuperació. Espanya, però, a l'igual que Catalunya, manté un to de creixement més viu que la mitjana de la Unió Europea, basat en el consum intern, la inversió en béns d'equipament i, com ja ve sent habitual en el model de creixement dels darrers anys, la construcció.

En el marc global, la continuïtat i confirmació d'aquest creixement econòmic mundial es veuen afectades per la pujada de preus del petroli. A més, la situació mundial, tot i els indicis més o menys esperançadors a l'Orient Pròxim en forma d'eleccions a l'Iraq o les negociacions entre Israel i Palestina, continua estancada en un clima geopolític força turbulent.

Pel que fa a la situació de Mataró i el seu entorn territorial més immediat, el número 17 de l'Informe de Conjuntura Socioeconòmica mostra en línies generals la continuïtat en les tendències apuntades en l'edició del semestre anterior. Així, són encara força evidents les dificultats que travessa actualment l'activitat productiva de Mataró. D'altra banda, el procés de diversificació productiva està agafant força en detriment del pes del tèxtil a la ciutat, que en els darrers períodes s'ha reduït significativament.

L'evolució demogràfica, per la seva banda, continua sent l'aspecte més dinàmic que actualment mostra la ciutat. El present número s'atura a analitzar el factor més rellevant dins d'aquest creixement continuat de la població: els moviments migratoris analitzats des dels registres d'altres i baixes a la ciutat. D'acord amb aquest dinamisme demogràfic, també l'apartat de l'habitatge, tal i com s'analitza en el capítol corresponent, presenta registres propis d'un mercat immobiliari que sembla ajornar indefinidament els primers signes d'esgotament.

El present informe número 17, a banda dels seus apartats d'informació habituals (activitat empresarial, habitatge, mercat laboral, consum, mobilitat...), acaba amb un monogràfic dedicat als nivells educatius de la ciutat. En l'anàlisi s'apunten alguns factors explicatius de la situació comparada amb altres municipis de la província i, alhora, es deixa constància de la importància que el repte formatiu pot tenir per a Mataró, d'acord amb els actuals nivells d'instrucció comparativament baixos i la incidència determinant que els nivells de qualificació de la població que viu i/o treballa en una ciutat tenen en el seu desenvolupament.

Agraïments

El dissetè número de l'Informe de Conjuntura Socioeconòmica de Mataró s'ha pogut realitzar gràcies a la col·laboració i participació de persones, empreses i entitats que ens subministren les dades i que responen els nostres dubtes i consultes. És per això que volem donar les gràcies a:

- Alberg de Can Soleret
- ASEGEMA
- Aigües de Mataró, S.A.
- Banc d'Espanya
- Cambra Oficial de Comerç, Indústria i Navegació de Barcelona
- Centre de Seguretat i Condicions de Salut en el Treball de Barcelona del Departament de Treball de la Generalitat de Catalunya
- Consorci Port Mataró
- CTSA
- Departament de Treball i Indústria de la Generalitat de Catalunya
- Departament de Medi Ambient i Habitatge de la Generalitat de Catalunya
- Direcció General d'Habitatge de la Generalitat de Catalunya
- Direcció General d'Indústria i Energia de la Generalitat de Catalunya
- Gas Natural SDG
- Hotel Castell de Mata
- Hotel Ciutat de Mataró
- Hotel Colón
- Institut d'Estadística de Catalunya
- Instituto Nacional de Estadística
- Oficina Agenda 21 del Servei de Ciutat Sostenible de l'Ajuntament de Mataró
- RENFE
- Secció Llicències d'Activitats i la Secció de Llicències d'Obres del Servei de Ciutat Sostenible de l'Ajuntament de Mataró
- Secció de Residus i Neteja de l'Àrea de Serveis Territorials de l'Ajuntament de Mataró
- Servei d'Ingressos de l'Àrea de Serveis Centrals i Planificació de l'Ajuntament de Mataró
- Servei de la Policia Local de l'Àrea de Via Pública de l'Ajuntament de Mataró
- Servei de Sistemes d'Informació i Telecomunicació de l'Àrea de Serveis Centrals i Planificació de l'Ajuntament de Mataró
- Escola Universitària Politècnica de Mataró (EUPMT) i Escola Universitària del Maresme (EUM)

Volem agrair a la Diputació de Barcelona el seu suport econòmic i tècnic a través del Fons Social Europeu i de la Xarxa d'Observatoris Provincial de Barcelona. Finalment, volem donar les gràfiques a totes aquelles persones i institucions que van respondre l'enquesta que acompanyava l'informe 16, tot destacant especialment les observacions i propostes que ens van fer arribar per tal d'intentar millorar l'informe.

Índex

Índex de taules.....	Pàg. 6
Índex de gràfiques.....	Pàg. 8

Síntesi	Pàg. 10
----------------------	---------

Conjuntura socioeconòmica

Situació general, economia internacional, Espanya, Catalunya i Maresme	Pàg. 16
Renda Familiar Disponible Bruta (RFDB) a Mataró i Maresme.....	Pàg. 27
Altres indicadors macroeconòmics bàsics	Pàg. 29

Resum de la conjuntura a Mataró	Pàg. 31
--	---------

Pacte pel Desenvolupament Econòmic i Social de Mataró	Pàg. 36
--	----------------

Població	Pàg. 37
-----------------------	---------

Consum

Energia i aigua.....	Pàg. 44
La relació entre creixement econòmic i la sostenibilitat ambiental	Pàg. 46
Matriculació de turismes.....	Pàg. 48
Residus.....	Pàg. 50

Habitatge

Habitatges iniciats per tipologia i preus dels habitatges	Pàg. 54
---	---------

Activitat i estructura empresarial

Activitat i estructura empresarial a Mataró i el Maresme	Pàg. 60
Terciarització de l'economia.....	Pàg. 73
Llicències d'activitats	Pàg. 75

Anàlisi sectorial

Indústria tèxtil i de la confecció	Pàg. 79
Construcció	Pàg. 83
Comerç a l'engròs	Pàg. 86
Comerç al detall	Pàg. 88
Hostaleria i sector turístic.....	Pàg. 92
Altres activitats empresarials.....	Pàg. 98
Educació.....	Pàg. 100

Tecnologies de la Informació i la Comunicació (TIC)

Principals resultats de l'estudi sobre les empreses	
TIC de Mataró i Maresme	Pàg. 108

Ocupació

Contractacions a Mataró i al Maresme	Pàg. 116
Expedients de regulació de l'ocupació a Mataró i el Maresme.....	Pàg. 120
Atur registrat a Mataró i el Maresme.....	Pàg. 122
Comparació entre el mercat laboral de Mataró i el conjunt del Maresme	Pàg. 127
Salut laboral	Pàg. 128

Transport i mobilitat

Trànsit i mobilitat en vehicle privat	Pàg. 132
Transport públic.....	Pàg. 135

Monogràfic

El nivell d'instrucció de la població de Mataró. Apunt i descripció d'alguns factors explicatius de la situació actual i comparativa entre municipis	Pàg. 140
--	----------

Índex de taules

T1	Perspectives econòmiques de l'OCDE	Pàg.20
T2	Renda familiar disponible bruta total (en milers d'euros), per càpita (en milers d'euros) i index Catalunya (base 100) dels municipis del Maresme. 1999 - 2000	Pàg. 28
T3	Inflació, competitivitat i tipus d'interès. Setembre 2003 - setembre 2004	Pàg. 29
T4	Quadre resum de la conjuntura a Mataró. Fins al 3r trim. de 2004	Pàg. 32
T5	Creixement de la població de Mataró	Pàg. 38
T6	Altes per barris i nacionalitat. Mataró. 2004	Pàg. 41
T7	Baixes per barris i nacionalitat. Mataró. 2004	Pàg. 41
T8	Consum d'electricitat. Mataró. 2001 - 2004	Pàg. 44
T9	Consum d'aigua a Mataró. 3r trim. 2002 - 3r trim. 2004	Pàg. 45
T10	Índex de sostenibilitat ambiental	Pàg. 47
T11	Evolució dels residus generats. Mataró. 2003 - 2004	Pàg. 50
T12	Recollida selectiva. Mataró. 2003 - 2004	Pàg. 52
T13	Evolució del nombre d'habitatges iniciats a Mataró. 1998 - 3r trim. 2004	Pàg. 55
T14	Evolució del nombre d'autònoms, assalariats i empreses a Mataró. 2003 - 2004	Pàg. 61
T15	Evolució del nombre d'autònoms, assalariats i empreses a Catalunya. 2003 - 2004	Pàg. 63
T16	Estructura empresarial (mínim 1 assalariat) de Mataró. 3r trim. 2003 - 3r trim. 2004	Pàg. 63
T17	Evolució nombre d'autònoms, assalariats i empreses al Maresme. 2003 - 2004	Pàg. 64
T18	Estructura empresarial (mínim 1 assalariat) del Maresme. 3r trim. 2003 - 3r trim. 2004	Pàg. 65
T19	Nombre d'empreses i assalariats segons subsectors. Mataró. 2003 - 3r trim. 2004	Pàg. 66
T20	Evolució del pes dels assalariats i de les empreses segons subsectors. Mataró. 2003 - 3r trim. 2004	Pàg. 66
T21	Nombre d'autònoms segons subsectors. Mataró. 2003 - 3r trim. 2004	Pàg. 66
T22	Variació de treballadors afiliats al Règim General de la Seguretat Social per paràgrafs. Mataró i província de Barcelona. 3r trim. 2003 - 3r trim. 2004	Pàg. 67
T23	Relació dels subsectors amb major guany i pèrdua de treballadors assalariats. Mataró. 2003 - 2004	Pàg. 68
T24	Nombre de patents i models d'utilitat registrades a l'Oficina Espanyola de Patentes y Marcas. 2001-2004	Pàg. 68
T25	Nombre d'articles publicats en publicacions científiques d'àmbit internacional en matèries de medicina, biologia molecular, bioquímica, biofísica, genètica... 2001-2004	Pàg. 69
T26	Nombre d'empreses i assalariats segons subsectors. Maresme. 2003 - 3r trim. 2004	Pàg. 70
T27	Nombre d'autònoms segons subsectors. Maresme. 2003 - 3r trim. 2004	Pàg. 70
T28	Relació dels subsectors amb major guany i pèrdua de treballadors assalariats. Maresme. 2003 - 2004	Pàg. 71
T29	Components de l'anàlisi Shift-Share. Mataró / Província de Barcelona. 2002 - 2004	Pàg. 71
T30	Pes relatiu nombre d'empreses i assalariats segons sectors a Mataró i al Maresme. 2003 - 2004	Pàg. 74
T31	Anàlisi de sol·licitud de llicències d'activitat per annexos. Mataró. 2002 - 2004	Pàg. 75
T32	Anàlisi de sol·licitud de llicències d'activitat per annexos els tercers trimestres. 2002 - 2003	Pàg. 75
T33	Mataró i els seus principals sectors d'activitat	Pàg. 78
T34	Indústria tèxtil (17) i de la confecció i pel·leteria (18). Mataró. 2003 - 2004	Pàg. 82
T35	Detall de les activitats incloses en el sector de la indústria tèxtil i de la confecció. Mataró. 2003 - 2004	Pàg. 82
T36	Sol·licituds de llicències d'obres. Mataró. 1999 - 3r trim. 2004	Pàg. 84
T37	Construcció (45). Mataró. 2003 - 2004	Pàg. 85
T38	Detall de les activitats incloses en el sector de la construcció. Mataró. 2003 - 2004	Pàg. 85
T39	Comerç a l'engròs (51). Mataró. 2003 - 2004	Pàg. 86
T40	Detall de les activitats incloses en el comerç a l'engròs. Mataró. 2003 - 2004	Pàg. 87
T41	Índex de vendes. Espanya. Setembre 2003 - setembre 2004	Pàg. 88
T42	Índex de vendes general a preus constants. Catalunya. Setembre 2003 - setembre 2004	Pàg. 88
T43	Comerç al detall (52). Mataró. 2003 - 2004	Pàg. 89
T44	Detall de les activitats incloses en el sector del comerç al detall. Mataró. 2003 - 2004	Pàg. 90
T45	Indicadors de clima comercial urbà. Catalunya. 3r trimestre 2004	Pàg. 91
T46	Indicadors de clima comercial urbà. Mataró. 3r trimestre 2004	Pàg. 91
T47	Hostaleria (55). Mataró. 2003 - 2004	Pàg. 93
T48	Detall de les activitats incloses en el sector de l'hostaleria. Mataró. 2003 - 2004	Pàg. 95
T49	Percentatge d'ocupació hotelera trimestral. Mataró. 2001 - 2004	Pàg. 95
T50	Pernoctacions a l'alberg municipal. Mataró. 2001 - 2004	Pàg. 96
T51	Nombre de pernoctacions dels transeünts al Port de Mataró segons nacionalitat del patró de l'embarcació. 2002 - 2004	Pàg. 97
T52	Distribució de les embarcacions que han recalat al Port de Mataró segons origen del patró de les embarcacions. 2001 - 2004	Pàg. 97
T53	Nombre d'embarcacions que han recalat al Port de Mataró segons la nacionalitat estrangera del patró de l'embarcació. 2001 - 2004	Pàg. 97
T54	Altres activitats empresarials (74). Mataró. 2003 - 2004	Pàg. 98
T55	Detall de les activitats incloses en altres activitats empresarials. Mataró. 2003 - 2004	Pàg. 99
T56	Educació (80). Mataró. 2003 - 2004	Pàg. 100
T57	Detall de les activitats incloses en el sector de l'educació. Mataró. 2003 - 2004	Pàg. 101
T58	Alumnes matriculats en educació infantil de 0-3 anys. Mataró	Pàg. 102

T59	Educació infantil (0-3 anys). Mataró. Curs 2004-2005	Pàg. 102
T60	Alumnes matriculats en educació infantil de 3-6 anys. Mataró	Pàg. 103
T61	Alumnes matriculats en educació primària de 6-12 anys. Mataró	Pàg. 103
T62	Alumnes matriculats en educació secundària obligatòria de 12 a 16 anys. Mataró	Pàg. 104
T63	Alumnes matriculats en Programes de Garantia Social (PGS). Mataró	Pàg. 104
T64	Alumnes matriculats en batxillerat de 16 a 18 anys. Mataró	Pàg. 105
T65	Alumnes matriculats en cicles formatius de grau mitjà de 16 a 18 anys. Mataró	Pàg. 105
T66	Alumnes matriculats en cicles formatius de grau superior. Mataró	Pàg. 106
T67	Alumnes matriculats en les escoles universitàries. Mataró	Pàg. 106
T68	Distribució sectorial de les empreses TIC de Mataró i Maresme. 2004	Pàg. 108
T69	Distribució geogràfica de les empreses d'innovació tecnològica i de serveis tecnològics (nucli dur) de Mataró i Maresme. 2004	Pàg. 109
T70	Àmbit d'actuació de les empreses d'innovació tecnològica de Mataró i Maresme. 2004	Pàg. 110
T71	Distribució percentual del nombre de treballadors per tipus d'empresa TIC de Mataró i Maresme. 2004	Pàg. 110
T72	Temps que l'empresa TIC de Mataró i Maresme porta en funcionament. 2004	Pàg. 110
T73	Empreses TIC de Mataró i Maresme per sectors que desenvolupen o tenen patents de productes. 2004	Pàg. 112
T74	Distribució percentual de la inversió aproximada del darrer any en R+D de les empreses TIC de Mataró i Maresme. 2004	Pàg. 112
T75	Distribució percentual del nombre de directius i empleats per tipus d'empresa TIC de Mataró i Maresme. 2004	Pàg. 113
T76	Distribució percentual del perfil professional dels empleats qualificats TIC de Mataró i Maresme. 2004	Pàg. 113
T77	Distribució de la formació rebuda pels treballadors per tipus d'empresa TIC de Mataró i Maresme. 2004	Pàg. 113
T78	Perfil professional més buscat per les empreses TIC de Mataró i Maresme. 2004	Pàg. 113
T79	Evolució de les contractacions a Mataró* i el Maresme**. 2002 - 3r trim. 2004	Pàg. 117
T80	Nombre d'expedients i treballadors afectats pels Expedients de Regulació d'Ocupació autoritzats. Mataró. 2002 - 3r trim. 2004	Pàg. 120
T81	Nombre d'expedients i treballadors afectats pels Expedients de Regulació d'Ocupació autoritzats. Maresme. 2002 - 3r trim. 2004	Pàg. 121
T82	Dades d'atur a Mataró*. 2003 - 2004	Pàg. 124
T83	El mercat laboral a Mataró* i el Maresme**. 2000 - 2004	Pàg. 127
T84	Distribució percentual dels accidents laborals per gravetat i ocupació. Mataró. 2003	Pàg. 128
T85	Índex de sinistralitat laboral per grandària d'empresa. Mataró. 2001 - 2003	Pàg. 129
T86	Distribució dels accidents laborals per gravetat i grandària de plantilla. Mataró. 2003	Pàg. 129
T87	Distribució de la tipologia d'accidents laborals per edat dels treballadors. Mataró. 2003	Pàg. 129
T88	Distribució percentual per edat de les víctimes i situació en el moment de l'accident. Mataró. 2004	Pàg. 134
T89	Distribució percentual de la situació en el moment de l'accident de les víctimes i l'edat. Mataró. 2004	Pàg. 134
T90	Nombre de cancel·lacions per estació. Gener-setembre 2003 - 2004	Pàg. 136
T91	Evolució del nombre de viatgers segons tipologia del Mataró Bus. 1996 - 3r trim. 2004	Pàg. 137
T92	Nivell d'instrucció de la població de 15 i més anys. Mataró. Cens 1991 - cens 2001	Pàg. 141
T93	Nivell d'instrucció de les altes de població de 16 o més anys a Mataró procedents d'altres municipis o de l'estranger. Mataró. 2004	Pàg. 143
T94	Diferència entre el percentatge d'ocupats a Mataró amb secundària postobligatòria i els del conjunt de ciutats de més de 50.000 h. de la província de Barcelona en els sectors amb més de 100 treballadors. Cens 2001	Pàg. 145
T95	Puntuacions Informe Pisa 2003 per països i regions	Pàg. 147
T96	Percentatge de població amb almenys un nivell de formació secundària superior. 2003	Pàg. 147
T97	Percentatge d'alumnes amb un nivell de respostes consistent a les proves d'avaluació de competències bàsiques de centres a poblacions de més de 100.000 habitants per nivell socioeconòmic*. Curs 2003-2004	Pàg. 148
T98	Percentatge d'alumnes que abandonen abans de finalitzar el 4t curs d'ESO o que només obtenen el certificat escolar. Mataró	Pàg. 148
T99	Percentatge d'alumnes que abandonen abans de finalitzar el 4t curs d'ESO, o que només obtenen el certificat escolar o bé que repeteixen curs. Mataró	Pàg. 148
T100	Percentatge d'alumnes que abandonen abans de finalitzar el 4t curs d'ESO o que només obtenen el certificat escolar	Pàg. 149
T101	Percentatge d'alumnes que abandonen abans de finalitzar el 4t curs d'ESO, o que només obtenen el certificat escolar o bé que repeteixen curs	Pàg. 149
T102	Les 10 seccions amb major i menor percentatge de persones amb títol de secundària (segon cicle) o de tercer cicle sobre el total de població de 10 i més anys de cada secció. Mataró. Cens 2001	Pàg. 149
T103	Percentatge d'alumnes per sexe que abandonen abans de finalitzar el 4t curs d'ESO o que només obtenen el certificat escolar. Mataró	Pàg. 150
T104	Percentatge d'alumnes per sexe que abandonen abans de finalitzar el 4art curs d'ESO, que només obtenen el certificat escolar o bé que repeteixen curs. Mataró	Pàg. 150
T105	Especialitats de cicles formatius de grau mitjà. Curs 2003-2004	Pàg. 151
T106	Especialitats de cicles formatius de grau superior. Curs 2003-2004	Pàg. 151
T107	Evolució del percentatge de població de 15 i més anys amb FP de grau mitjà*. Cens 1991 - cens 2001	Pàg. 152
T108	Evolució del percentatge de població de 15 i més anys amb FP de grau superior. Cens 1991 - cens 2001	Pàg. 152
T109	Percentatge de població de 15 i més anys amb nivells d'instrucció de secundària (cicle superior) i universitària. Cens 1991 - cens 2001	Pàg. 152
T110	Diferència del percentatge de població de 15 i més anys amb nivells d'instrucció de secundària (cicle superior) i universitària. Cens 1991 - cens 2001	Pàg. 153
T111	Percentatge de població de 20-24 anys amb nivells d'instrucció de secundària (cicle superior) i universitària. Cens 1991 - cens 2001	Pàg. 153
T112	Diferència del percentatge de població de 20-24 anys amb nivells d'instrucció de secundària (cicle superior) i universitària. Cens 1991 - cens 2001	Pàg. 154
T113	Percentatge de població de 18-24 anys amb nivells d'instrucció de secundària superior i universitària. Ciutats de 50.000 i més habitants de la província de Barcelona i de la Comunitat de Madrid. Cens 2001	Pàg. 154
T114	Variables utilitzades	Pàg. 156

Índex de gràfics

G1	Evolució del PIB sectorial. Espanya. 2003 - 2004	Pàg. 21
G2	Evolució del PIB sectorial. Catalunya. 2003 - 2004	Pàg. 23
G3	Creixement del PIB. Catalunya i Maresme. 1996 - 2003	Pàg. 25
G4	Creixement del PIB per sectors. Catalunya i Maresme. 2003	Pàg. 26
G5	Aportacions sectorials a la variació real del PIB total. Catalunya i Maresme. 2003	Pàg. 26
G6	RFDB per càpita als municipis de més de 50.000 habitants de la província de Barcelona. 1999 - 2000	Pàg. 28
G7	Evolució de l'IPC. Setembre 2003 - setembre 2004	Pàg. 29
G8	Evolució del tipus d'interès interbancari. Setembre 2003 - setembre 2004	Pàg. 29
G9	Evolució de l'índex de competitivitat. Setembre 2003 - setembre 2004	Pàg. 29
G10	Creixement dels municipis de més de 50.000 habitants de la província de Barcelona. 1998 - 2004	Pàg. 33
G11	Diagrama d'informació local a Mataró. Període de referència 3r trim. 2004	Pàg. 35
G12	Evolució de la població de Mataró. 1900 - 2005	Pàg. 38
G13	Evolució de les altes. Mataró. 2000 - 2004	Pàg. 39
G14	Evolució de les baixes. Mataró. 2000 - 2004	Pàg. 39
G15	Estructura per edat i sexe de les altes i baixes. Mataró. 2004	Pàg. 39
G16	Saldo migratori per trams d'edat. Mataró. 2004	Pàg. 40
G17	Saldo per trams d'edat de les altes i baixes de població de nacionalitat espanyola. Mataró. 2000 - 2004	Pàg. 42
G18	Consum d'aigua a Mataró. 2002 - 2004	Pàg. 45
G19	Consum d'aigua segons destinació. 2001 - 3r trim. 2004	Pàg. 45
G20	Variació interanual en la matriculació de turisme i en la despesa en consum final de les famílies. Espanya. 1992 - 2004	Pàg. 48
G21	Matriculació de turismes en persones físiques. Mataró. 2001 - 2004	Pàg. 49
G22	Matriculació de turismes en empreses. Mataró. 2001 - 2004	Pàg. 49
G23	Residus generats. Mataró. 2002 - 2004	Pàg. 50
G24	Residus generats anualment per càpita. Mataró. 2002 - 2004	Pàg. 50
G25	Evolució del percentatge de reciclatge sobre el total de residus generats. Mataró. 2002 - 2004	Pàg. 51
G26	Recollida selectiva en alguns municipis de la província de Barcelona. 2002 - 2003	Pàg. 51
G27	Evolució dels habitatges iniciats a Mataró. Gener-setembre 2001 - 2004	Pàg. 55
G28	Evolució dels habitatges iniciats al Maresme. Gener-setembre 2001 - 2004	Pàg. 55
G29	Evolució dels habitatges iniciats a Barcelona. Gener-setembre 2001 - 2004	Pàg. 55
G30	Evolució dels habitatges iniciats a Catalunya. Gener-setembre 2001 - 2004	Pàg. 55
G31	Habitatges iniciats per càpita de gener a setembre 2004. Catalunya base 100 (gener-setembre 1996)	Pàg. 56
G32	Evolució del total d'habitatges iniciats per càpita. Catalunya base 100 (gener-setembre 1996)	Pàg. 56
G33	Evolució del preu mitjà de l'habitatge nou i variació interanual. Mataró. 1997 - 2004	Pàg. 57
G34	Preu de l'habitatge nou i creixement en els municipis de més de 50.000 habitants a Catalunya. Desembre 2003 - desembre 2004	Pàg. 57
G35	Variació interanual del PIB i dels treballadors afiliats a la Seguretat Social. Espanya. 1996 - 2004	Pàg. 60
G36	Empreses i assalariats. Mataró. 2002 - 2004	Pàg. 62
G37	Autònoms. Mataró. 2002 - 2004	Pàg. 62
G38	Assalariats per empresa. Mataró. 2002 - 2004	Pàg. 62
G39	Empreses i assalariats. Catalunya. 2002 - 2004	Pàg. 63
G40	Evolució de l'increment dels assalariats. Mataró i Catalunya. 2002 - 2004	Pàg. 63
G41	Empreses i assalariats. Maresme. 2002 - 2004	Pàg. 65
G42	Autònoms. Maresme. 2002 - 2004	Pàg. 65
G43	Assalariats per empresa. Maresme. 2002 - 2004	Pàg. 65
G44	Variació del nombre de treballadors assalariats respecte el mateix trimestre de l'any anterior. Mataró (paràgrafs CCAE 93). 2004	Pàg. 67
G45	Variació del nombre de treballadors assalariats respecte el mateix trimestre de l'any anterior. Maresme (paràgrafs CCAE 93). 2004	Pàg. 70
G46	Percentatge d'assalariats i variació en punts percentuals del pes en el darrer any en el sector serveis per als municipis majors de 50.000 habitants de la província de Barcelona. Setembre 2004	Pàg. 73
G47	Sol·licituds de llicències d'activitats. Mataró. 2001 - 3r trim. 2004	Pàg. 75
G48	Enquesta conjuntura sector tèxtil. Maresme. 2003 - 2004	Pàg. 80
G49	Indústria tèxtil i confecció i pelleteria. Mataró. 2002 - 2004	Pàg. 82
G50	Assalariats per empresa. Indústria tèxtil i confecció i pelleteria. Mataró. 2002 - 2004	Pàg. 82
G51	Variació interanual assalariats. Indústria tèxtil i confecció i pelleteria. Mataró i Catalunya. 2002 - 2004	Pàg. 82
G52	Evolució del total de llicències d'obres. Mataró. 3r trim. 1999 - 3r trim. 2004	Pàg. 84
G53	Construcció. Mataró. 2002 - 2004	Pàg. 85
G54	Assalariats per empresa. Construcció. Mataró. 2002 - 2004	Pàg. 85
G55	Variació interanual assalariats. Construcció. Mataró i Catalunya. 2002 - 2004	Pàg. 85
G56	Comerç a l'engròs. Mataró. 2002 - 2004	Pàg. 87
G57	Assalariats per empresa. Comerç a l'engròs. 2002 - 2004	Pàg. 87
G58	Variació interanual assalariats. Comerç a l'engròs. Mataró i Catalunya. 2002 - 2004	Pàg. 87
G59	Comerç al detall. Mataró. 2002 - 2004	Pàg. 90
G60	Assalariats per empresa. Comerç al detall. Mataró. 2002 - 2004	Pàg. 90
G61	Variació interanual assalariats. Comerç al detall. Mataró i Catalunya. 2002 - 2004	Pàg. 90
G62	Indicador de clima comercial urbà. Marxa del negoci en el trimestre segons el saldo de resposta. Mataró i Catalunya. 2002 - 2004	Pàg. 91

G63	Indicador de clima comercial urbà. Expectatives per als propers sis mesos de la marxa del negoci segons saldo resposta. Mataró i Catalunya. 2002 - 2004	Pàg. 91
G64	Nombre de turistes per marca turística. 2003 - 2004	Pàg. 93
G65	Nombre de pernoctacions per marca turística. 2003 - 2004	Pàg. 93
G66	Percentatge de variació de turistes i pernoctacions per marques turístiques. 2003 - 2004	Pàg. 93
G67	Hostaleria. Mataró. 2002 - 2004	Pàg. 94
G68	Assalariats per empresa. Hostaleria. Mataró. 2002 - 2004	Pàg. 94
G69	Variació interanual assalariats hostaleria. Mataró i Catalunya. 2002 - 2004	Pàg. 94
G70	Percentatge d'ocupació hotelera (mitjana anual) i diferència respecte l'ocupació mitjana de l'any anterior. Mataró. 2002 - 2004	Pàg. 95
G71	Pernoctacions a l'alberg municipal. Mataró. 2001 - 2004	Pàg. 96
G72	Altres activitats empresarials. Mataró. 2002 - 2004	Pàg. 99
G73	Assalariats per empresa. Altres activitats empresarials. Mataró. 2002 - 2004	Pàg. 99
G74	Variació interanual assalariats. Altres activitats empresarials. Mataró i Catalunya. 2002 - 2004	Pàg. 99
G75	Educació. Mataró. 2002 - 2004	Pàg. 101
G76	Assalariats per empresa. Educació. Mataró. 2002 - 2004	Pàg. 101
G77	Variació interanual assalariats. Educació. Mataró i Catalunya. 2002 - 2004	Pàg. 101
G78	Evolució del nombre d'alumnes matriculats en educació infantil (0-3 anys). Mataró. Curs 1999-2000 - curs 2004-2005	Pàg. 102
G79	Evolució del nombre d'alumnes matriculats en educació infantil (3-6 anys). Mataró. Curs 1999-2000 - curs 2004-2005	Pàg. 103
G80	Variació de la població i del nombre d'alumnes matriculats entre 0 i 12 anys a les escoles de Mataró. Curs 1999-2000 - curs 2004-2005	Pàg. 103
G81	Evolució del nombre d'alumnes matriculats en educació infantil (6-12 anys). Mataró. Curs 1999-2000 - curs 2004-2005	Pàg. 103
G82	Evolució del nombre d'alumnes matriculats en ESO (12-16 anys). Mataró. Curs 1999-2000 - curs 2004-2005	Pàg. 104
G83	Evolució del nombre d'alumnes matriculats en PGS. Mataró. Curs 1999-2000 - curs 2004-2005	Pàg. 104
G84	Evolució del nombre d'alumnes matriculats en Batxillerat (16 a 18 anys). Mataró. Curs 1999-2000 - curs 2004-2005	Pàg. 105
G85	Evolució del nombre d'alumnes matriculats en CFGM. Mataró. Curs 1999-2000 - curs 2004-2005	Pàg. 105
G86	Evolució del nombre d'alumnes matriculats en CFGS. Mataró. Curs 1999-2000 - curs 2004-2005	Pàg. 106
G87	Evolució del nombre d'alumnes matriculats a les escoles universitàries. Mataró. Curs 1999-2000 - curs 2004-2005	Pàg. 106
G88	Distribució de l'àmbit d'actuació de les empreses TIC de Mataró i Maresme. 2004	Pàg. 109
G89	Percentatge d'empreses que formen part d'alguna associació d'empreses TIC	Pàg. 111
G90	La contractació a Mataró* i al Maresme**. Dades reals entre 1992 i 2001, estimació 2002 i 2003, i previsió 2004	Pàg. 117
G91	Proporció de contractats tercers sexe els tercers trimestres. 2002 - 2004	Pàg. 118
G92	Proporció de contractats per edat els tercers trimestres. 2002 - 2004	Pàg. 118
G93	Proporció de contractats per durada els tercers trimestres. 2002 - 2004	Pàg. 119
G94	Proporció de contractats per sectors els tercers trimestres. 2002 - 2004	Pàg. 119
G95	Tr treballadors afectats per ERO. Acumulat darrers 12 mesos. Mataró. 2002 - 3r trim. 2004	Pàg. 120
G96	T treballadors afectats ERO als serveis i a la indústria. Acumulat darrers 12 mesos. Mataró. 2002 - 3r trim. 2004	Pàg. 120
G97	T treballadors afectats per ERO. Acumulat 12 mesos. Acumulat darrers 12 mesos. Maresme. 2002 - 3r trim. 2004	Pàg. 121
G98	T treballadors afectats ERO als serveis i a la indústria. Acumulat darrers 12 mesos. Maresme. 2002 - 3r trim. 2004	Pàg. 121
G99	Comparació de la taxa d'atur registrat a Mataró*, Maresme**, província de Barcelona i Catalunya. 2001 - 2004	Pàg. 123
G100	Comparació entre la variació interanual de l'atur registrat. Mataró*, Maresme**, província de Barcelona i Catalunya. 2000 - 2004	Pàg. 123
G101	Diagrama de la taxa d'atur i la seva evolució a diversos municipis de la província de Barcelona. 3r trim. 2003 - 3r trim. 2004	Pàg. 124
G102	Variació d'aturats segons sexe respecte el mateix trimestre de l'any anterior. Mataró. 2002 - 3r trim. 2004	Pàg. 125
G103	Variació d'aturats segons edat respecte el mateix trimestre de l'any anterior. Mataró. 2002 - 3r trim. 2004	Pàg. 125
G104	Variació d'aturats segons sector respecte el mateix trimestre de l'any anterior. Mataró. 2002 - 3r trim. 2004	Pàg. 126
G105	Variació d'aturats segons formació respecte el mateix trimestre de l'any anterior. Mataró. 2002 - 3r trim. 2004	Pàg. 126
G106	Índex de sinistraltat laboral segons àmbit territorial i sector econòmic. 2003	Pàg. 128
G107	Nombre d'accidents de trànsit amb víctimes. Mataró. 2001 - 2004	Pàg. 132
G108	Accidents de trànsit amb víctimes. Mataró. 2002 - 2004	Pàg. 132
G109	Nombre de víctimes en accidents de trànsit. Mataró. 2001 - 2004	Pàg. 133
G110	Victimes en accidents de trànsit per lesivitat. Mataró. 2002 - 2004	Pàg. 133
G111	Percentatge de positius en les proves d'alcoholèmia. Mataró. 2003 - 2004	Pàg. 133
G112	Evolució del nombre de viatgers de RENFE a Mataró. 2002 - 2004	Pàg. 136
G113	Nombre de viatgers Mataró Bus acumulats els darrers dotze mesos. 2002 - 2004	Pàg. 137
G114	Increment del nombre de viatgers del Mataró Bus. 2003 - 2004	Pàg. 137
G115	Distribució percentual dels nivells d'instrucció de la població de 25-30 anys. Cens 2001	Pàg. 141
G116	Percentatge de titulats universitaris als municipis del Maresme. Cens 2001	Pàg. 142
G117	Distribució percentuals del nivell d'instrucció dels nascuts i residents a Mataró, dels nascuts a Mataró però que no hi resideixen, i dels residents a Mataró però que no hi han nascut. Població de 35-44 anys. Cens 2001	Pàg. 142
G118	Percentatge de població de més de 10 anys sense títol de batxillerat o sense cicles de FP	Pàg. 143
G119	Distribució percentual dels nivells d'instrucció de la població de 18-24 anys de Mataró per nacionalitat. Cens 2001	Pàg. 144
G120	"Estructura per edat i sexe de l'activitat i els nivells baixos d'instrucció*. Mataró. Cens 2001"	Pàg. 144
G121	Distribució percentual del nivell d'instrucció de la població de 18-24 anys en diversos municipis de la província de Barcelona. Cens 2001	Pàg. 144
G122	Taxes d'activitat, atur i ocupació de la població de 25-44 anys segons nivell d'instrucció. Mataró. Cens 2001	Pàg. 146

Síntesi

Síntesi de la conjuntura internacional

Perspectives econòmiques a diversos països de l'OCDE per a l'any 2005

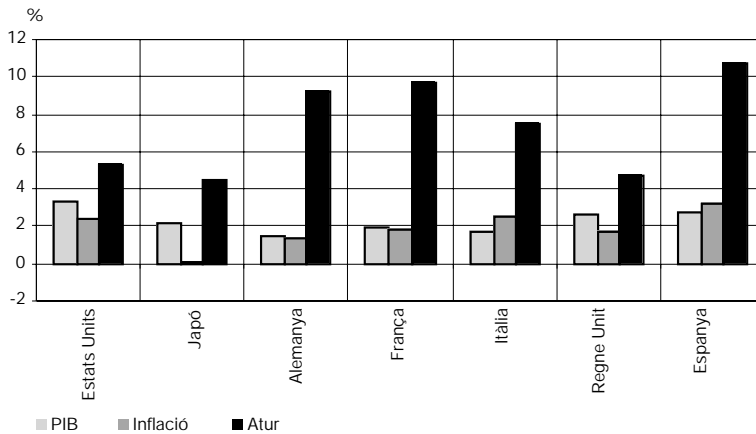

Font: : elaboració pròpia a partir de les dades de l'OCDE.

Evolució del preu del barril de petroli. 2001 - 2004

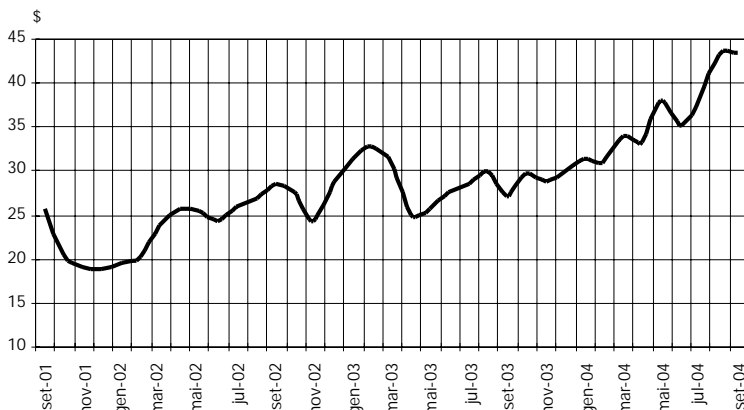

Font: web del Ministeri de Indústria, Turisme y Comercio.

Tipus canvi dòlar/euro. 2001 - 2004

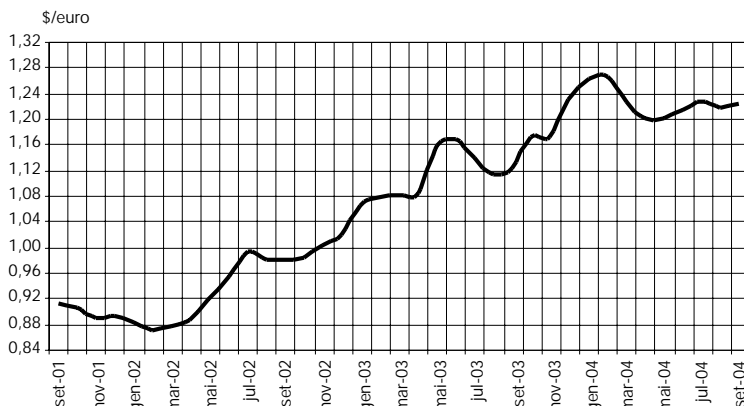

Font: web del Banc d'Espanya.

En l'*Economic Outlook* número 76 de l'OCDE les perspectives de creixement per al 2005 són positives, tot i que menys expansives que les previsions que es van fer en l'anterior número. Així, en només sis mesos, s'ha passat de preveure un creixement del PIB a la zona euro del 2,4% a un creixement de l'1,9%, una davallada de mig punt percentual. En el cas dels Estats Units la retallada en les previsions ha estat de 0,4 punts percentuals.

L'empitjorament en les previsions de les principals magnituds macroeconòmiques responen a l'impacte que té l'augment del barril de petroli, amb un preu que a principis de 2005 ha superat els 50 dòlars. Aquesta alça ve motivada, d'una banda, per l'augment de la demanda mundial, en què el fort creixement de l'economia xinesa té molt a dir i, d'altra banda, pel manteniment de la producció per part dels països de l'OPEP

En el darrers mesos el tipus de canvi del dòlar respecte de l'euro s'ha estabilitzat al voltant d'1,22 dòlars per euro. D'una banda, aquesta cotització té un factor positiu per a les economies europees, ja que minimitza els efectes perjudicials que suposa l'augment del preu del barril de petroli. De l'altra, però, l'excessiva fortalesa de l'euro perjudica les exportacions europees i facilita la importació de productes nord-americans i asiàtics (fet que succeeix perquè les divises asiàtics estan fortament lligades a l'evolució del dòlar).

Síntesi de la conjuntura espanyola i catalana

Evolució del PIBpm i la demanda interna. Espanya. 2001-2004

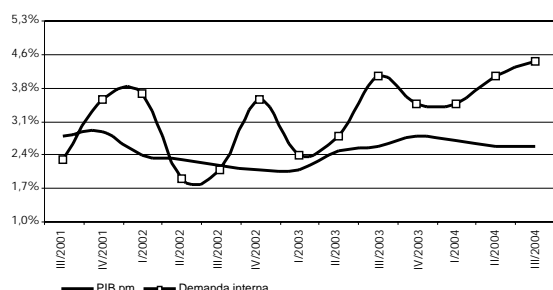

Font: web de l'Institut d'Estadística de Catalunya.

Evolució de la despesa a la llar i de la creació d'ocupació. Espanya. 2001-2004

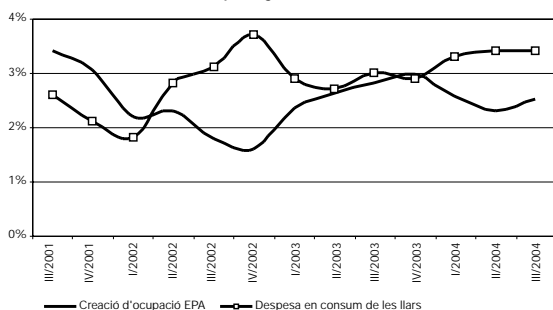

Font: web de l'Institut d'Estadística de Catalunya.

Evolució del PIBpm. Espanya i Catalunya. 2001-2004

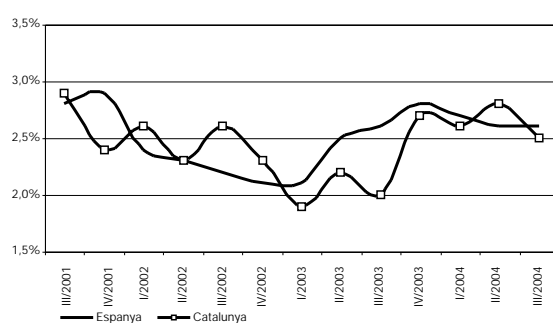

Font: web de l'Institut d'Estadística de Catalunya.

Evolució de l'IPC. Espanya i Catalunya. 2002-2004

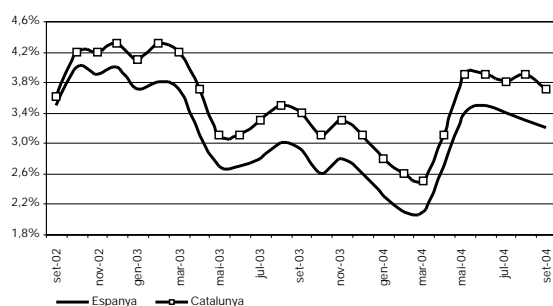

Font: web de l'Institut d'Estadística de Catalunya.

La demanda interna és la que està aguantant l'economia espanyola. La seva aportació al PIB va augmentar trimestralment, mentre que la demanda exterior està perdent força i augmenta la seva contribució negativa com a conseqüència d'una acceleració més intensa de les importacions que no pas de les exportacions.

Habitualment, l'augment en la despesa a la llar anava de la mà amb la millora de les dades d'ocupació. Aquest fet, però, s'ha vist truncat durant el 2002 i el 2004. Durant aquest dos períodes l'augment en la despesa per part de les famílies ha anat acompanyat per un empitjorament en el ritme de la creació d'ocupació.

Després que el PIB espanyol assolís un creixement del 2,1% a finals de 2002, al llarg de 2003 va iniciar un línia ascendent que s'esperava que continués al 2004. Això, però, no ha estat així i s'ha desacelerat al llarg dels tres primers trimestres de 2004. A Catalunya, el PIB presenta un perfil de "dent de serra" amb altibaixos continuats d'un trimestre a l'altre, si bé la tendència és la mateixa que a l'Estat espanyol.

L'economia espanyola i la catalana tenen una dificultat afegida en la inflació. Després d'un any amb l'IPC desinflant-se, a partir del mes d'abril 2004 torna a accelerar-se i se situa un altre cop en valors per sobre del 3%. A Catalunya, a més, l'IPC se situa constantment per sobre de l'IPC espanyol. La Generalitat de Catalunya, amb la col·laboració d'un grup d'experts, n'ha analitzat les causes, entre les quals destaca el patró de creixement econòmic, el creixement de l'endeutament i les tensions en el sector de l'habitatge.

Síntesi de la conjuntura de Mataró

Quadre resum de la conjuntura a Mataró. Fins al 3r trimestre de 2004

		Signe ⁽⁺⁾	Valor	Variació Interanual	Període
Demografia	Població		116.635	2,0%	30 setembre 2004
	Edat mitjana		39,08	0,03 anys	1 gener 2004
	Esperança de vida		80,42	0,09 anys	1 gener 2004
	Taxa bruta natalitat		11,35‰	0,79 p.m.	2003
	Taxa bruta mortalitat		7,41‰	0,06 p.m.	2003
	Taxa altes		53,20‰	4,16 p.m.	2003
	Taxa baixes		32,77‰	4,34 p.m.	2003
Consum	Aigua (domèstic) ^{1, 2}		5.187.829	0,3%	3r trim. 2004
	Electricitat (Baixa Ten. <=15 Kw) ¹		215.804.490	20,0%	2004
	Gas (domèstic) ¹		181.659	-2,0%	2003
	Matriculació turismes ²		4.240	-1,0%	3r trim. 2004
	Residus generats ²		66.153.646	4,6%	3r trim. 2004
Habitatge	Habit. unifam. inic. ²		35	-55,1%	3r trim. 2004
	Habit. plurifam. inic. ²		1.371	78,7%	3r trim. 2004
	Preu m ² construït (euros)	-	2.105	17,3%	2004
Activitat	Nombre d'empreses	+	4.094	1,5%	3r trim. 2004
	Obres menors ²	-	265	-7,3%	3r trim. 2004
	Obres majors ²	+	353	31,7%	3r trim. 2004
	Llic. activ. sol·licitades ²	+	722	13,5%	3r trim. 2004
R+D	Patents ⁸	-	0,18	-78,2%	2004
	Articles publicats ⁹	+	0,79	76,5%	2004
Hostaleria i turisme	Ocupació hotelera ³	+	56,3%	1,75 pp	3r trim. 2004
	Pernoctacions a l'alberg municipal ²	-	3.851	-12,2%	3r trim. 2004
	Pernoctacions al Port de Mataró ²	+	830	4,8%	2004
Ocupació	Assalariats	+	31.445	0,2%	3r trim. 2004
	Autònoms	+	8.871	1,6%	3r trim. 2004
	Contractes ^{2,7}	+	28.465	80,1%	3r trim. 2004
	Treb. afectats ERO ²	-	189	85,3%	3r trim. 2004
	Atur registrat	-	5.030	18,0%	3r trim. 2004
	Taxa d'atur registrat	-	8,20%	1,25 pp	3r trim. 2004
	Accidents laborals ⁴	+	58,3	-6,5%	2003
Transport	Autobús urbà ²	+	4.980.611	4,7%	3r trim. 2004
	RENFE viatgers Mataró ²	+	2.408.288	4,1%	3r trim. 2004
	IMD Autopista C-32 ³	+	51.597	5,6%	2003
	IMD Autovia C-60 ³	+	42.781	2,6%	2003
	Seguretat viària ⁵	+	6,5	-17,0%	2004
Recollida selectiva i vectors ambientals	Vidre recollit selectivament ²	-	1.098.640	-3,2%	3r trim. 2004
	Paper recollit selectivament ²	+	2.882.750	21,8%	3r trim. 2004
	Entrada vehicles deixalleria ²	+	28.544	10,5%	3r trim. 2004
	Envasos recollits selectivament ²	+	812.960	13,5%	3r trim. 2004
	Piles recollides selectivament ²	+	9.030	18,7%	3r trim. 2004
	Qualitat de les platges ⁶	+	4,94	0,02	2004
	Soroll a la xarxa viària	+	72,05	-0,39 dBA	2004

[+] El signe positiu (+) indica una evolució favorable de la variable, i el signe negatiu (-), desfavorable.

1 Variables altament afectades per factors externs, climàtics, mesures d'estalvi...

2 Variació interanual entre l'acumulat dels darrers dotze mesos.

3 Variació interanual sobre la mitjana dels darrers dotze mesos.

4 Accidents laborals per cada 1.000 assalariats.

5 Accidents a la xarxa viària de Mataró per cada 1.000 vehicles.

6 Puntuació d'1 a 5 punts.

7 Des de 2003 fins a mitjans de 2004 les dades de contractació presenten un infraregistre per problemes administratius.

8 Nombre de patents per cada 10.000 habitants.

9 Articles publicats en publicacions científiques d'àmbit internacional en matèria de medicina per cada 10.000 habitants.

En general, les previsions per a l'economia espanyola i catalana apunten cap a una millora per al 2005. Aquesta millora, però, tot fa indicar que serà força modesta i estarà molt condicionada per l'evolució del preu del barril de petroli, que en aquests moments està assolint cotes insospitades ara fa un any. També la balança comercial serà important, ja que molt possiblement les importacions augmentaran de forma considerable degut a la fortalesa de l'euro i a la liberalització de les transaccions comercials de productes tèxtils i de confecció. És en aquest darrer punt on l'economia mataronina pot sortir-ne més mal parada. De fet, les dades que conformen la taula resum sobre la situació conjuntural de la ciutat mostren un panorama no gaire favorable. L'àmbit del mercat de treball és el que recull d'una forma més clara aquestes dificultats, ja que l'atur registrat a la ciutat ha crescut durant el darrer any un 18%, situant el nombre de desocupats registrats per sobre dels 5.000. A Catalunya, l'increment de la desocupació a les Oficines del Servei d'Ocupació de Catalunya (OSOC) ha estat del 6,8%, i a l'Estat espanyol no ha arribat a l'1%. Un altre exemple el tenim en els assalariats, que a Mataró pràcticament no s'ha modificat en el darrer any (0,2%), mentre que a Catalunya registra un creixement del 2,5%. L'apartat demogràfic és el més dinàmic de la ciutat, amb un creixement del 2% i un nombre total d'habitants a la ciutat per sobre dels 116.000.

Mataró i els seus principals sectors d'activitat

		Total Mataró setembre 2003	Total Mataró setembre 2004	Diferència	Increment
	Nombre assalariats	31.384	31.445	61	0,19%
	Nombre empreses	4.033	4.094	61	1,51%
	Nombre autònoms	8.735	8.871	136	1,56%
	N. assal. / N. emp.	7,78	7,68	-0,10	-1,30%
Pes dels sectors respecte del total de Mataró					
Indústria tèxtil i de la confecció	Nombre assalariats	19,04%	15,33%	-3,71 pp	-19,47%
	Nombre empreses	18,87%	16,02%	-2,85 pp	-15,08%
	Nombre autònoms	13,29%	11,51%	-1,78 pp	-13,41%
Construcció*	Nombre assalariats	8,02%	8,60%	0,58 pp	7,22%
	Nombre empreses	13,02%	13,51%	0,49 pp	3,76%
	Nombre autònoms	15,76%	16,64%	0,87 pp	5,55%
Comerç a l'engròs	Nombre assalariats	6,91%	7,21%	0,30 pp	4,27%
	Nombre empreses	7,24%	7,72%	0,48 pp	6,61%
	Nombre autònoms	5,35%	5,34%	-0,01 pp	-0,06%
Comerç al detall	Nombre assalariats	10,76%	10,83%	0,08 pp	0,72%
	Nombre empreses	16,02%	15,90%	-0,12 pp	-0,73%
	Nombre autònoms	20,46%	20,25%	-0,21 pp	-1,04%
Hostaleria	Nombre assalariats	3,66%	3,84%	0,18 pp	5,02%
	Nombre empreses	6,40%	6,64%	0,25 pp	3,86%
	Nombre autònoms	7,72%	7,87%	0,15 pp	1,97%
Altres activitats empresarials	Nombre assalariats	7,31%	7,38%	0,07 pp	0,94%
	Nombre empreses	6,57%	7,11%	0,54 pp	8,18%
	Nombre autònoms	5,16%	5,72%	0,55 pp	10,69%
Educació	Nombre assalariats	4,74%	4,93%	0,18 pp	3,83%
	Nombre empreses	2,03%	2,10%	0,07 pp	3,32%
	Nombre autònoms	1,11%	1,07%	-0,04 pp	-3,56%

*S'hi inclouen els instal·ladors.
Nota: pp vol dir punts percentuals.

Pel que fa a la distribució dels assalariats per sectors a la ciutat, l'evolució del darrer any mostra les dificultats que està travessant la indústria tèxtil i de la confecció a la ciutat. En dotze mesos, ha passat de representar el 19% dels assalariats de la ciutat a representar-ne el 15,3%, amb una pèrdua de gairebé 4 punts percentuals de representativitat. En el seu conjunt, la resta dels principals sectors econòmics de la ciutat presenten una recuperació de la seva representativitat, si bé la suma del seu guany no supera la davallada registrada en el sector tèxtil. De fet, només la indústria tèxtil i de la confecció ha perdut en el darrer any 1.054 assalariats, mentre que per a guanyar una xifra similar d'assalariats ha estat necessària la participació de la resta de sectors.

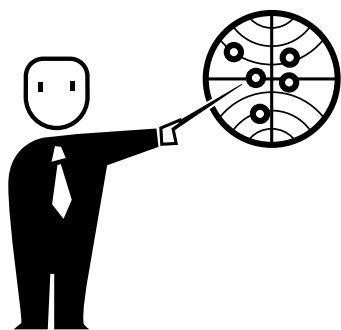

Conjuntura socioeconòmica

Situació general, economia internacional,
Espanya, Catalunya i el Maresme
Altres indicadors macroeconòmics

Els factors de risc per al 2005 són: l'alça del preu del barril de petroli, la cotització a la baixa del dòlar respecte de l'euro, les expectatives poc expansives de la demanda de la zona euro i la creixent dependència de l'economia mundial de l'activitat xinesa.

Fons utilitzades: El País, La Vanguardia, Cinco Días, Expansión, Avui i El Punt, diversos articles (2004); Web de l'Institut d'Estadística de Catalunya; Enquesta de població Activa (EPA); Boletín Económico y Estadístico del Banco de España, diversos períodes (2004); Nota de Conjuntura Econòmica, diversos períodes (2004); Perspectiva econòmica de Catalunya, diversos períodes (2004). Caixa de Catalunya, informe sobre la Conjuntura Econòmica, diversos períodes (2004); La Caixa, informe mensual, diversos períodes (2004); BBVA, Situació Catalunya, diversos períodes (2004).

Situació general, conjuntura internacional, Espanya, Catalunya i Maresme

Conjuntura internacional (visió general)

Les primeres xifres disponibles que fan referència al conjunt de 2004 assenyalen que aquest ha estat l'exercici de més gran creixement mundial de les darreres tres dècades. A l'OCDE, l'augment agregat del PIB ha estat d'un 3,6%, per sobre del 2,2% del 2003 i de l'1,6% del 2002, empès per la fortalesa dels Estats Units, el Japó i el Regne Unit. També la Xina, que va avançar un 9%, i Rússia i Brasil, amb creixements del 6% i del 4,5%, respectivament, han contribuït al creixement mundial. Les expectatives per al 2005 són prou positives, tot i que menys expansives; així, s'espera un augment de l'àrea de l'OCDE del 2,9%, amb un 3,3% als Estats Units, un 2,1% al Japó i un 1,9% a la zona euro.

Entre els llasts de la recuperació de l'economia mundial s'ha d'esmentar el desassossec polític existent a l'Orient Mitjà (malgrat les eleccions, els atemptats a l'Iraq continuen sent habituals), i la mort de l'exprimer ministre libanès Rafic Hariri en un atemptat terrorista a Beirut. La nota positiva, la trobem en la millora del diàleg entre Israel i Palestina, gràcies a la victòria d'Abu Mazen en les eleccions a Palestina -succeïnt a l'asser Arafat-. A tot això, i cal sumar-hi l'advertència que els Estats Units ha fet a l'Iran i a Corea del Nord per tal que respectin els tractats de no proliferació nuclear.

El barril de petroli brent supera els 50 dòlars

El preu del barril de petroli és un altre dels riscos de la recuperació econòmica. Les contínues alces han arribat a situar el preu del barril de brent per sobre dels 50 dòlars, la qual cosa suposa un perill evident per a l'economia mundial. Diferents especialistes apunten que difícilment es tornarà a preus situats per sota del 30 dòlars el barril. L'any 2000, el petroli va arribar a preus semblants, en gran mesura per una estratègia de reducció de l'oferta per part dels països de l'OPEP. A diferència d'aquest episodi, l'increment del preu del petroli observat durant els darrers mesos sembla que respon a: augments de la demanda de cru dels Estats Units i la Xina, dues àrees relativament poc eficients en l'ús de l'energia; reducció de la capacitat excedent de producció i refinament de cru; i moviments especulatius resultat de la incertesa a l'Orient Mitjà i a altres regions productores de cru.

Els problemes d'Alemanya són un llast per a Europa Fins al moment, sembla que els països estan digerint prou bé l'elevat preu del barril de petroli, sobretot a la zona euro, on el canvi euro/dòlar l'està afavorint en aquest aspecte. De fet, el problema d'Europa és que la seva principal economia no acaba de recuperar-se. Alemanya té el seu principal escull en l'atur, ja que en aquests moments hi ha més de 5 milions de persones desocupades. L'altre problema de l'economia germànica és la caiguda de les exportacions, en què, en aquest cas, l'excessiva fortalesa de l'euro no l'ajuda. Amb aquest context, les expectatives per a la zona euro no són gaire expansives.

Un altre perill al qual està sotmesa l'economia mundial és una potencial aturada de l'economia xinesa per un problema de sobreescalfament. Al 2003, l'economia xinesa representava el 12,6% del PIB mundial, només superada en mida pels Estats Units, la primera economia del món, amb el 21% del PIB global. Des del 1980, un 15% del creixement mundial s'atribueix a l'avenç d'aquest país, i aquest dinamisme és cada vegada més important per a l'economia global, ja que la Xina i la seva economia no deixa de créixer -un 9,5% al 2004-. El govern xinès està intentant que l'actual ritme de creixement econòmic del país es vagi desacelerant mitjançant l'aplicació d'una política monetària restrictiva. De moment, però, no s'han aconseguit els resultats esperats, tal com ho demostra un creixement 2,5 punts per sobre de l'objectiu fixat per al 2004.

Xina canvia l'estructura productiva del món La irrupció de la Xina està generant dues grans transformacions en l'estructura productiva global. Una és l'impacte deflacionista, ja que disposa d'una població rural de 800 milions de persones com a reserva de mà d'obra econòmica per a sectors no agrícoles, a més d'una política de tipus de canvi competitiva, dirigida a mantenir una estreta paritat amb el dòlar. Tot i que aquest impacte afecta especialment la producció manufacturera, és previsible que s'escampi a la resta de sectors. L'altra transformació és l'impacte de la creació de mercat com a font de creixement de l'economia mundial. En aquest dècada s'espera que ingressin a l'economia moderna més de 300 milions de treballadors.

Possible reforma del sistema de pensions dels Estats Units El darrer problema econòmic mundial està en factors estructurals als Estats Units: baixa taxa d'estalvi, elevat dèficit fiscal i exterior. Per tal d'augmentar l'estalvi entre les famílies, la Reserva Federal està començant a augmentar el tipus d'interès, amb els conseqüents efectes sobre el consum i el crèdit a les llars nord-americanes i, per tant, posant en perill la recuperació econòmica del país. La rebaixa del dèficit fiscal s'entreu més complicada, ja que es basa en la privatització del sistema de pensions públiques¹, però al mateix temps pretén consolidar la rebaixa fiscal i mantenir la despesa en seguretat nacional². Tampoc sembla senzill que hi hagi una millora en el dèficit exterior dels Estats Units, ja que la Xina -país amb el qual té un important volum comercial- té la seva moneda vinculada a l'evolució del dòlar, i fins al moment no ha volgut realitzar cap ajust alcista en la paritat de la seva moneda, tal i com havia sol·licitat la Reserva Federal.

Conjuntura econòmica per àmbits geogràfics

El PIB dels EUA ha crescut durant els mesos d'estiu fins a una taxa intertrimestral anualitzada d'un 3,9%, xifra que si bé és positiva, continua per sota del que apuntaven la major part de les previsions, que la situaven per sobre del 4%. El 90% d'aquest creixement l'explica el consum privat, amb un intens creixement del 5,1% i, en especial, del consum de béns duradors. Un factor que també ha ajudat a impulsar l'economia nord-americana durant el tercer trimestre ha estat el notable augment de la despesa en defensa, amb un increment del 9,8% i una aportació al creixement del PIB de més de l'11%.

El dèficit exterior és un problema enquistat en l'economia dels Estats Units També cal destacar el descens de la contribució negativa del sector exterior, que resta 0,3 punts percentuals a l'avenç intertrimestral anualitzat del PIB com a resultat d'una desacceleració de les importacions més pronunciada que la de les exportacions. Aquesta minsa millora del dèficit comercial nord-americà al tercer trimestre no és suficient per a rectificar el desequilibri exterior, que de gener a setembre de 2004 ja puja a més 444.500 milions de dòlars, un 19,8% superior a l'acumulat entre els mesos de gener i setembre de 2003. Aquest eixamplament es produeix tant per la caiguda de les exportacions com per l'augment de les compres a l'exterior. A més, cal tenir en compte que el dèficit comercial se situa dins d'un context en què el dòlar està depreciat respecte de l'euro, fet que provoca que els productes nord-americans siguin més competitius que no pas els europeus. Sembla, però, que amb això no n'hi ha prou per a eixugar el dèficit exterior dels Estats Units.

La fermesa que presenta el consum privat es veu parcialment contrarestada per la pèrdua d'impuls de la inversió privada, que amb un creixement en la taxa intertrimestral anualitzada del 2,8% representa amb diferència l'increment més lent des del segon trimestre de 2003.

Un dels elements conjunturals que més pot afectar l'evolució futura de l'economia dels Estats Units és la de la confiança del consumidor, atès el paper clau que el consum ha tingut en el creixement durant els darrers trimestres.

¹ En el discurs sobre l'estat de la Unió, George W. Bush va assegurar que és precís modificar el model actual de la Seguretat Social per tal d'evitar que l'any 2042 estigui "esgotat i en fallida", tal com preveuen els seus assessors.

² D'acord amb allò que deia el programa econòmic del reelegit president George W. Bush.

Aquest indicador ha caigut entre els mesos de juliol i setembre, fet que d'una banda pot reflectir la moderada creació d'ocupació i, de l'altra, l'alça del preu del petroli.

Pel que fa al Japó, les dades del PIB del tercer trimestre de 2004 posen de manifest la desacceleració de la seva economia, que s'ha anat accentuant a mesura que avançava l'any. La taxa intertrimestral anualitzada del tercer trimestre va ser d'un 0,1%, enfront de l'1,1% del trimestre anterior. El consum, tant privat com públic, continua registrant un bon comportament, mentre que la inversió és el component més fluix del període, en avançar un 2,7%, per sota de les expectatives generades.

El sector exterior, del qual l'economia japonesa tant depèn, va ser l'altra ombra del període. Les exportacions van créixer un 14% interanual, xifra 4 punts per sota del creixement aconseguit al trimestre anterior, mentre que les importacions es van accelerar i van créixer un 11,3% interanual. Tot i que les dades de la balança comercial no són tan bones com calia esperar, el superàvit fins al mes de novembre de 2004 arriba als 990,5 milions de iens, xifra un 21,6% superior al mateix període del 2003.

El mercat de treball japonès aconsegueix una davallada de la taxa d'atur i se situa en el 4,5%, xifra que suposa un mínim des de gener del 1999. Tanmateix, aquest descens no respon a la creació d'ocupació, sinó a l'abandonament de població activa del mercat de treball. Pel que fa als preus, el Japó continua situat en un escenari deflacionista.

L'economia de la zona euro continua sense enlairar-se A la zona euro, l'economia va créixer un 1,9% interanual durant el tercer trimestre de 2004, amb una lleugera desacceleració en relació amb el 2% interanual del trimestre anterior. Tot i que aquesta xifra sembla indicar la consolidació de la recuperació, el cert és que la taxa intertrimestral anualitzada, que registra amb més precisió el pols recent del creixement, apunta cap a un afebliment de l'activitat entre els mesos de juliol i setembre. Així, el PIB de la zona euro va passar d'augmentar un 2% intertrimestral anualitzat al segon trimestre a fer-ho un 1,2% al tercer.

Els components de la demanda confirmen que el consum privat continua ancorat en nivells d'escàs dinamisme, amb un creixement intertrimestral del 0,2% que, en termes interanuals, el porta a estabilitzar-se en els nivells que mostrava a principis de

2004. El sector exterior, després de dos trimestres de contribució positiva a l'avenç del PIB, resta set dècimes al creixement intertrimestral i resulta, per tant, el principal responsable de la pèrdua de dinamisme de l'economia de l'àrea de l'euro. Les exportacions trunquen la favorable progressió que anaven mostrant en trimestres anteriors i, tot i encara mantenir ritmes de creixement elevats (1,2%), per als propers mesos apunten cap a un punt d'inflexió com a resultat de la pèrdua de competitivitat de les exportacions europees provocada per l'apreciació de l'euro.

La desacceleració del PIB a l'àrea de l'euro al tercer trimestre de l'any s'explica, en bona part, pel comportament mostrat per les dues grans economies de l'àrea, Alemanya i França, que pràcticament s'han estancat durant aquest període, amb un creixement intertrimestral per a ambdós països d'una dècima, encara que continua havent-hi un elevada disparitat entre els ritmes de creixement dels diferents països que integren la Unió Monetària.

Finalment, es reformen els criteris que regulen el Pacte d'estabilitat Finalment, cal destacar que els 25 ministres d'Economia i Finances (ECOFIN) de la Unió Europea han acordat suavitzar el Pacte d'Estabilitat que regula el dèficit públic dels estats membres. La reforma d'aquesta norma era pràcticament indispensable davant la incapacitat manifesta dels principals països de la zona euro -Alemanya, França i Itàlia- per a respectar les condicions actuals que ells mateixos havien aprovat. L'acord amplia en almenys dos anys el termini que tindran els estats per a corregir els dèficits

públics superiors al 3% del PIB i defineix una sèrie de factors rellevants que s'hauran de tenir en compte a l'hora d'avaluar el dèficit públic d'un país.

L'economia germànica té en l'atur un important llast La principal potència econòmica d'Europa, **Alemanya**, es troba en una situació molt complicada. Segons les primeres estimacions, al tercer trimestre el PIB alemany només va créixer una dècima percentual en relació amb el trimestre anterior, motiu pel qual presenta una taxa interanual de l'1,3% i una taxa intertrimestral anualitzada del 0,4%. Aquest dèbil creixement s'explica pel descens de les exportacions, al qual cal afegir-li la persistent atonia del consum privat. El problema del consum de les famílies prové de l'empitjorament del mercat laboral alemany, que mes rere mes veu com el nombre de desocupats creix. Al mes de setembre, la taxa d'atur se situava en el 10,7% de la població activa (segons les dades de l'Economic Outlook de l'OCDE a finals de novembre de 2004, la taxa d'atur se situaria en el 9,2%). Ja al 2005, uns canvis estadístics per tal de millorar les dades del mercat de treball situen el nombre de desocupats i desocupades per sobre dels 5 milions, i una taxa d'atur del 12,6%, els valors més alts des de la Segona Guerra Mundial.

Tot això ha motivat que el govern alemany hagi plantejat un conjunt de mesures d'urgència per tal de contribuir a la recuperació econòmica i intentar situar el dèficit públic per sota del 3% del PIB. Aquestes actuacions inclouen la titulització de crèdits vinculats a fons de pensions d'empreses controlades per capital públic; la congelació salarial dels sous dels funcionaris estatals, i l'eliminació de diferents partides de despesa pública. En conjunt, aquesta bateria de mesures suposaria un estalvi de 10.000 milions d'euros.

Les famílies franceses redueixen el ritme de despesa L'economia francesa, a l'igual que l'alemanya, també ha perdut impuls durant el tercer trimestre de 2004. Durant aquest període, el PIB va augmentar un 2% interanual, enfront del 2,9% del segon trimestre. En la taxa intertrimestral anualitzada, l'alentiment encara és més remarcable, ja que el creixement va ser només del 0,3%, lluny del 2,5% del segon trimestre. Aquesta desacceleració prové principalment de la pèrdua de ritme en la despesa de les llars, que tot i créixer un 3,3% interanual, es troba 2,2 punts per sota del registrat al trimestre anterior. Les dades de l'atur no

ajuden gaire a millorar el consum de les famílies, ja que malgrat no augmentar, es manté a uns nivells força elevats, fregant el 10%.

El ritme de creixement de l'economia **italiana** es va situar al tercer trimestre en el 0,4% respecte del trimestre anterior, estabilitzant el creixement interanual en l'1,3%. El consum privat és el component que està limitant el creixement del PIB italià des de la banda de la demanda. La producció industrial tampoc presenta una evolució millor, amb un creixement del 0,2% interanual al tercer trimestre de 2004. Pel que fa a les dades del mercat laboral, sembla que la situació va millorant de mica en mica, amb una taxa d'atur del 8%, la mateixa que al trimestre anterior, però dues dècimes per sota del primer trimestre.

Una de les opcions que està estudiant el govern transalpí per a incentivar el consum és reduir la pressió fiscal sobre les persones, tot i que s'està trobant amb una forta oposició dins de la pròpia coalició de govern i també amb els mecanismes de disciplina fiscal de la Unió Europea.

El Regne Unit no ha patit l'alentiment de la seva economia Finalment, l'economia britànica sembla que ha entrat en una fase de menor creixement. Tot i el menor nivell d'activitat, les tendències de fons no varien gaire, i continua sent una de les economies de la Unió Europea que menys ha sofert la desacceleració econòmica dels darrers anys. El consum privat continua mantenint un ritme acceptable, segons es desprèn del creixement de les vendes al detall i de la

confiança del consumidor. La balança comercial continua sent el punt feble, ja que malgrat haver augmentat les exportacions (3,6%), les importacions han crescut amb més força (7,5%). Els indicadors d'oferta reiteren la feblesa de la indústria, en contraposició amb el bon comportament que exhibeixen els serveis. Cal destacar que la taxa d'atur aconseguix el valor mínim des del 1975, amb el 2,7% de la població activa.

TAULA 1. Perspectives econòmiques de l'OCDE

	2004	2005	2006
PIB (1)			
Estats Units	4,4	3,3	3,6
Japó	4,0	2,1	2,3
Alemanya	1,2	1,4	2,3
França	2,1	2,0	2,3
Itàlia	1,3	1,7	2,1
Regne Unit	3,2	2,6	2,4
Espanya	2,6	2,7	3,0
Zona de l'euro	1,8	1,9	2,5
Inflació (2)			
Estats Units	2,6	2,4	2,1
Japó	-0,1	0,1	0,6
Alemanya	1,7	1,3	0,6
França	2,3	1,8	1,8
Itàlia	2,1	2,5	2,2
Regne Unit	1,3	1,7	2,1
Espanya	3,0	3,2	2,7
Zona euro	2,1	2,0	1,7
Taxa d'atur (3)			
Estats Units	5,5	5,3	5,1
Japó	4,8	4,5	4,2
Alemanya	9,2	9,3	8,9
França	9,8	9,7	9,2
Itàlia	8,1	7,5	7,3
Regne Unit	4,7	4,7	5,0
Espanya	10,9	10,7	10,4
Zona euro	8,8	8,6	8,3

(1) Taxes percentuals de variació en termes reals.

(2) Taxes percentuals de variació del deflactor del PIB a l'OCDE.

(3) Percentatge de població activa.

Font: *Econòmic Outlook* núm. 76 de l'OCDE.

Espanya

El creixement del PIB espanyol s'estabilitza en el 2,6% interanual

Al tercer trimestre del 2004, el PIB generat per l'economia espanyola va pujar a 199.889 milions d'euros, segons les dades corregides d'efectes estacionals i de calendari publicades per l'Institut Nacional d'Estadística (INE) procedents de la Comptabilitat Nacional Trimestral (CNTR).

Aquesta estimació és un 0,6% superior a la del trimestre anterior, i representa un creixement del 2,6% interanual en termes reals,

la mateixa taxa anotada durant el trimestre anterior. Així, el perfil de suau desacceleració observat en la primera meitat de l'exercici s'aplanava.

Les previsions de Caixa Catalunya situen el ritme de creixement del PIB espanyol en el 2,6% per al període octubre-desembre de 2004, xifra que preveuen serà la que es registrarà per al conjunt del 2004.

Els indicadors de consum privat registren, en general, creixements notables, però amb tendència a desaccelerar-se, com és el cas de les matriculacions de turismes. L'any 2004 s'ha tancat amb una xifra rècord de més d'1,5 milions d'unitats venudes, amb un augment del 9,8% en relació amb el 2003. No obstant això, el ritme de creixement s'ha anat desaccelerant al llarg de l'any, fins a caure al 4,7% al darrer trimestre. Així, al tercer trimestre, el creixement interanual de consum a les llars se situa en el 3,8%, una dècima per sota del registrat durant el trimestre anterior.

La balança comercial està assolint cotes negatives mai registrades Les dades de comerç exterior acumulades fins al mes de setembre mostren un creixement de les exportacions (5,7%) molt semblant al registrat l'any 2003, mentre que el de les importacions ha experimentat una acceleració molt notable (11,8%). L'evolució del comerç exterior no varia massa si s'elimina l'efecte dels preus (les exportacions han crescut el 5,3% i les importacions el 10,6% en volum) i trasllueix una clara pèrdua de competitivitat de l'economia espanyola. De fet, el dèficit comercial ha augmentat prop d'un 30% i la taxa de cobertura ha caigut a un

nivell històricament baix, el 65,8%. Aquest dèficit comercial espanyol és actualment, en termes absoluts, un dels més grans de l'àrea de l'euro, només superat pel Regne Unit; tanmateix, si s'avalua expressat en termes de PIB, no només és el més gran de l'àrea, si no que a més supera, en proporció, el dels Estats Units.

A la **indústria**, l'índex de producció mostra una acceleració notable del tercer trimestre, amb una reactivació molt significativa de la producció de béns d'equipament. La dada que acaba confirmant aquesta millora de la indústria espanyola és el VAB, que amb un creixement interanual del 2,8%, mig punt percentual per sobre de l'increment comptabilitzat al trimestre anterior i 1,8 punts més que l'augment aconseguit al mateix trimestre de 2003.

Els indicadors del sector de la **construcció** continuen presentant resultats positius, tot i que relativament més febles que els corresponents al boom immobiliari dels anys anteriors. Així, la licitació pública ha assolit un valor de 20.945,7 milions d'euros corrents durant el període gener-setembre de 2004, xifra que significa un creixement acumulat del 8%. Aquest resultat positiu s'explica pel dinamisme de l'obra civil, que acumula un creixement del 23,1% durant el període esmentat, mentre que l'edificació residencial i no residencial presenten decreixements acumulats. Pel que fa al consum de ciment, el període gener-octubre continua registrant taxes prou elevades, amb un augment d'un 2,8%, que tanmateix resulta més moderat que el 4,1% corresponent al mateix període del 2003. Aquest afebliment en la construcció queda constatat amb les dades del VAB del sector, que al tercer trimestre de 2004 és del 3,8%, mentre que durant el mateix període de 2003 va ser del 4,1%.

Pel que fa als **serveis**, segons les dades provisionals de l'Enquesta de Moviments Turístics a Frontera, durant el període gener-oct-

bre el sector turístic ha registrat l'arribada a Espanya de més de 74,8 milions de visitants, un 4,1% més que el mateix període de l'any anterior. D'aquest total,

el 64,3% són turistes, és a dir, 47,5 milions de persones hi han fet com a mínim una pernoctació. Quant a la procedència dels turistes, el Regne Unit ha continuat sent el primer mercat emissor, amb l'aportació del 32% dels turistes arribats, seguit d'Alemanya (21,3%) i França (12,3%). Les dades de l'enquesta d'ocupació hotelera per als nou primers mesos de 2004 també presenta un avenç considerable, amb un 3,9% més de pernoctacions que les registrades durant el mateix període de 2003. Sembla que finalment l'atemptat terrorista de l'11 de març de 2004 a Madrid no ha tingut un efecte tan negatiu en el turisme com s'esperava. A la millora de les grans xifres hi ha contribuït la proliferació de les ofertes de vols a baix preu; no en va, el 75,7% dels turistes arribats de l'estranger durant els 10 primers mesos de 2004 ho han fet per via aèria. En segon lloc hi ha l'accés per carretera, amb un 19,1%.

GRÀFIC 1. Evolució del PIB sectorial. Espanya. 2003 - 2004

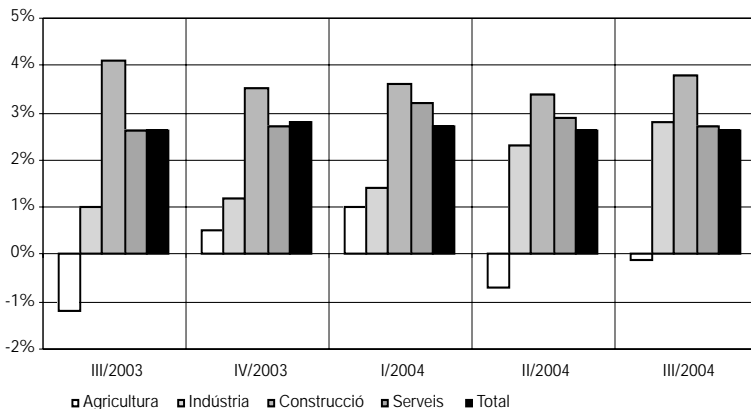

Font: web de l'IDESCAT.

Per la seva banda, l'índex de vendes al detall presenta un creixement interanual de l'1% al mes de setembre. Tot i aquesta variació positiva, la tendència de l'índex és clarament a la baixa. Aquesta senda a la baixa també es reflexa en el nivell de confiança dels comerciants, amb un saldo mitjà de -10 punts per al període setembre-novembre, allunyant-se dels registres positius del període març-abril. **GRÀFIC 1.**

Pel que fa als preus, l'IPC reinicia l'escalada alcista després d'aconseguir situar-se en només el 2,1% al mes de març.

Així, al mes de setembre de 2004, els preus han crescut un 3,2% com a conseqüència de l'evolució dels preus dels carburants i de l'energia, la taxa més elevada dels divuit darrers mesos. La inflació subjacent, per la seva banda, s'ha mantingut estable en el 2,9%, la mateixa que al mes d'agost. Les menors tensions inflacionistes del nucli subjacent reflectirien el menor dinamisme dels preus dels serveis, excloent-hi els lloguers, i dels aliments elaborats, que s'han situat en el 3,7% i el 4,2%, respectivament.

El mercat de treball presenta unes bones dades quantitatives, però no pas qualitatives Els indicadors conjunturals de l'evolució del mercat de treball han sorprès els analistes, que esperaven un augment notable, tot i que menys intens. Així, el nombre d'ocupats ha augmentat en més de 410.000 persones, un 2,5% més que els que hi havia un any abans. El nombre d'afiliats a la Seguretat Social ha crescut un 3%, aconseguint al mes d'octubre un nou rècord històric d'afiliació amb més de 17,3 milions de cotitzadors. Pel que fa als desocupats registrats a les oficines de l'INEM, al mes de setembre de 2004 n'hi ha 1,62 milions, un 1,3% més que al mes d'agost i un 0,7% més que els que hi havia un any abans. Pel que fa a la taxa d'atur estimat mitjançant l'EPA, aquesta se situa en el 10,5% de la població activa, set dècimes per sota la de fa un any.

Catalunya

L'economia catalana segueix una tendència molt semblant a la de l'economia espanyola, en veure retallat el seu creixement del PIB durant el tercer trimestre al 2,5%, després d'haver aconseguit al segon trimestre de l'any un creixement del 2,8%, xifra que no s'aconseguia des del tercer trimestre de 2001. De forma persistent, el creixement del PIB català se situa per sota de l'espanyol, si bé és cert que durant els darrers trimestres sembla que el diferencial entre ambdós àmbits s'està retallant.

El consum públic és el que sosté el creixement de la demanda interna Dins dels elements que configuren la demanda, des del vessant privat, s'observa com durant els primers onze mesos de 2004 les matriculacions de vehicles van avançar un 7% de mitjana, gairebé 3 punts percentuals per sota del registre del mateix període de l'any precedent. En conjunt, durant el període gener-novembre van matricular-se més de 356.000 vehicles, dels quals 263.015 eren turismes. L'índex general de comerç al detall reitera el to menys expansiu

del consum privat en davallar l'octubre passat fins a un 2,8% interanual a preus corrents, des dels registres propers al 9% del primer trimestre de 2004. Aquests dos indicadors queden sintetitzats en el menor avenç que es registra en la demanda de consum de les llars, amb un creixement del 3,3% al tercer trimestre de 2004, quan durant el primer va aconseguir-se un creixement del 3,6%. El consum de l'Administració Pública, amb increments per sobre el 15%, és el que està aguantant el creixement de la demanda interna.

La inversió també ha contribuït a la millora de la demanda interna, sobretot gràcies a l'empenta de la inversió en béns d'equipament, que ha augmentat un 8%. D'altra banda, la inversió en construcció també registra un creixement positiu, però la seva tendència és a la baixa, en aconseguir un creixement del 3,5% quan a finals de 2003 el creixement era del 3,9%.

El dèficit de la balança comercial catalana s'accentua Pel que fa al sector exterior, segons les dades publicades, les exportacions i les importacions van presentar un repunt a l'alça durant els nou primers mesos de 2004. Aquesta trajectòria, però, ha estat més accentuada en el cas de les importacions que en el de les exportacions. Així, les importacions durant els nou primers mesos de 2004 han augmentat un 11%, aconseguint un valor de 44.036,7 milions d'euros, mentre que les exportacions han crescut només un 4,1%, aconseguint un valor de 28.909,9 milions d'euros. Amb aquests valors, el dèficit comercial ha tingut un fort augment durant els darrers mesos i la taxa de cobertura se

situa en el 65,6%, fet que reflecteix la pèrdua de competitivitat interna i externa de les empreses catalanes.

És en aquest context on s'emmarca "L'acord estratègic per a la internacionalització, la qualitat de l'ocupació i la competitivitat de l'economia catalana". Aquest acord el van subscriure, el 17 de febrer del 2004, la Generalitat de Catalunya -a través de tres conselleries i del President de la Generalitat-, les organitzacions empresarials -Pimec, Fepime i Foment del Treball- i els sindicats -CC.OO. i UGT-. L'objectiu de l'Acord és donar resposta a aquest nou context internacional, situant Catalunya en la línia adequada de canvi que permeti fer front adequadament als nous reptes plantejats.

L'eix central al voltant del qual s'estructura l'Acord és la necessitat d'augmentar la competitivitat mitjançant la millora de la productivitat de l'economia. Amb un total de 86 mesures consensuades per totes les parts, l'Acord defineix les línies estratègiques i accions concretes en la línia adequada de canvi per a poder fer front als nous reptes de la globalització. Aquestes mesures giren al voltant de vuit grans àmbits: infraestructures, polítiques d'ocupació i formació, R+D+i, polítiques socials, relacions laborals, finançament de l'activitat econòmica, entorn afavoridor de l'activitat empresarial i internacionalització. En definitiva, l'ambició de l'Acord és modificar les condicions de competitivitat, d'increment de la productivitat, de cohesió social, d'internacionalització o de millora de les relacions laborals.

L'any 2003 ha estat un any difícil per a la indústria catalana. L'anàlisi dels elements d'oferta ens mostra com l'activitat del sector industrial a Catalunya està recuperant-se. Així, per al conjunt dels primers onze mesos de 2004, l'índex de producció industrial (IPI) de Catalunya va créixer un 1,9% de mitjana, quan per al mateix període de 2003 la variació presentava un valor de -0,5%. D'aquestes dades s'extreu que, globalment, l'índex de producció industrial català va presentar registres força més positius i dinàmics el 2004 que un any enrere, en consonància amb el creixement del VAB industrial, que al tercer trimestre de 2004 va recollir un increment del 2,5%, quan un any abans el seu creixement va ser nul.

L'indicador sintètic d'activitat de la indústria que elabora la Cambra de Comerç de Barcelona referma les posicions que indiquen l'IPI i el VAB, i situa el creixement del sector al voltant del 2%. Aquesta acceleració del creixement industrial no ha fet canviar la tendència de l'ocupació, però n'ha moderat una mica el descens al tercer trimestre. Per sectors, cal destacar que la indústria tèxtil ha estat l'únic sector que ha registrat una marxa del negoci negativa.

Pel que fa al sector serveis, el comerç minorista opina que al tercer trimestre la marxa del negoci ha estat fluixa, que les inversions no han augmentat i que els preus de venda han moderat el seu creixement. Al tercer trimestre, el sector hotelier ha presentat una notable millora en la marxa del negoci, fins i tot més favorable que durant el

GRAFIC 2. Evolució del PIB sectorial. Catalunya. 2003 - 2004

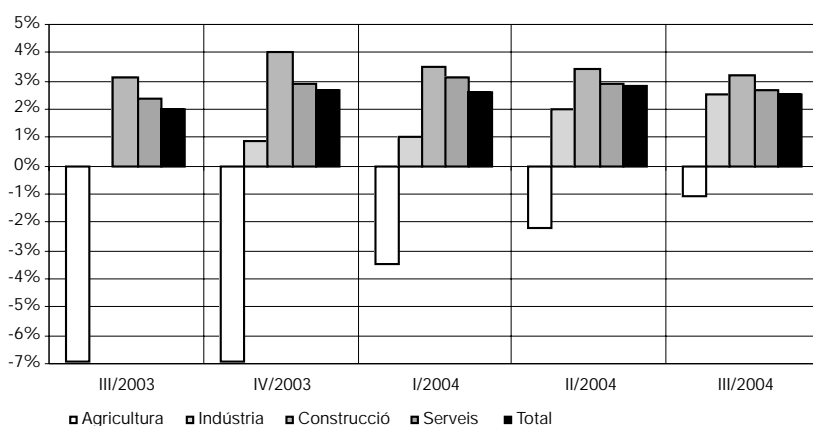

Font: web de l'IDESCAT.

mateix trimestre de 2003. Tanmateix, el grau d'ocupació dels establiments hotelers ha estat una mica més baix que el d'un any abans, possiblement a causa de l'augment de l'oferta hotelera. L'indicador sintètic dels serveis que elabora la Cambra de Comerç de Barcelona confirma aquesta lleugera millora del sector en aconseguir un creixement proper al 2,4%, però en aquest cas no s'ha vist refermat per l'evolució del VAB que publica l'Idescat, ja que malgrat aconseguir un creixement interanual del 2,7%, el seu perfil des de principi d'any és a la baixa.

La construcció és el sector que està sostenint el creixement de Catalunya Els principals indicadors de la construcció a Catalunya mostren per a aquest any resultats força positius, tot i ser més moderats que en exercicis anteriors. En aquest context, la licitació oficial, que reflecteix l'activitat constructora futura promoguda i pressupostada pels organismes públics catalans, s'ha moderat durant el període gener-setembre, fins al punt que s'ha reduït d'un 40,8% en termes interanuals, quan en aquest mateix període del 2003 presentava una taxa positiva del 37%. Situats en la construcció d'habitatges, durant els nou primers mesos de 2004 se'n van iniciar 69.929, un 8,2% més que al mateix període del 2003. Els elevats ritmes de creixement d'aquest any s'estan produint sobre la base ja extraordinàriament expansiva del 2003. Les estimacions de la comptabilitat trimestral catalana no fan res més que consolidar aquesta lleugera desacceleració de la construcció, amb un creixement al tercer trimestre de 2004 del 3,2%, tres dècimes per sota del recollit al primer trimestre de 2004.

L'elevat creixement dels preus resta competitivitat a l'economia catalana L'IPC mostra que els preus a Catalunya al mes de setembre són un 3,7% més cars que un any abans, mentre que els preus a l'Estat espanyol han crescut un 3,2%. Els capítols més inflacionistes han estat els estretament vinculats als carburants: els preus del transport i els de l'habitatge degut a la despesa en gasoil per a calefacció. A banda del problema que suposa aquesta elevada inflació, cal sumar-hi les dificultats que planteja a l'economia catalana en termes de competitivitat i de creixement econòmic el persistent diferencial envers l'IPC d'Espanya, que se situa al voltant de mig punt percentual, i dels preus de la zona euro, on el diferencial arriba a ser d'1,5 punts. Per tal d'intentar entendre les causes d'aquest diferencial, el Departament d'Economia i Finances va elaborar un informe anomenat "Evolució de la inflació a Catalunya i Espanya 1995-2004", amb la col·laboració d'un grup d'experts.

Augmenta l'ocupació a Catalunya, però també ho fa la rotació Durant els tres primers trimestres de 2004, el mercat de treball català manté un ritme de generació d'ocupació positiu. En concret, al final del tercer trimestre el nombre d'ocupats avançava un 1% interanual, amb un total de 2,92 milions de persones ocupades, 27.800 més que un any abans. Quant a la població activa, la masculina s'ha reduït un 0,7% en termes interanuals, mentre que la femenina segueix creixent (2,5%), tot i que a un ritme molt inferior al que es venia registrant al llarg de trimestres anteriors, quan se superaven amb escreix taxes del 4%. Durant el segon i tercer trimestre de 2004, la modalitat protagonista de la generació d'ocupació per situació professional ha estat la del col·lectiu de no assalariats, amb un increment del nombre d'ocupats del 5,4% i de l'1,1%, respectivament, ambdues taxes per sobre de les que s'observen en la població assalariada. Les dades d'atur estimat també milloren, i al tercer trimestre de 2004 hi ha 281.000 persones desocupades a Catalunya, un 2,1% menys que un any abans, situant la taxa d'atur estimat en el 8,9% de la població activa. Sembla, doncs, que la sèrie referent a l'atur comença a presentar una evolució favorable i cal esperar que el 2004 acabi amb menys desocupats que el 2003.

Un dels problemes que arrossega el mercat laboral català és el de la inestabilitat. Un dels indicadors, el nombre de persones que han tingut dos o més contractes en un any -la rotació laboral-, el 2003 es va situar en 3,55 contractes de mitjana, el més elevat dels darrers sis anys. A més, les previsions apunten que la tendència a l'alça es mantindrà. El nombre de contractes que va acumular

una persona durant l'any 1998 era, de mitjana, 3,53 i fins al 2002 s'havia aconseguit reduir-lo fins a 3,37. Tanmateix, el 2003 es va produir un canvi de tendència i es va enfilars fins a 3,55 contractes per treballador.

A Catalunya van rotar durant aquest període un total de 423.095 persones, un 1,3% més respecte de l'any anterior. D'aquests treballadors, 228.305 van encadenar dos contractes, 88.827 en van acumular tres, 91.335 entre quatre i deu, i 14.608 onze o més. Respecte de les persones que n'han sumat més de cinquanta en un mateix any, se n'han comptabilitzat 524 enfront dels 305 de l'any anterior; és a dir, un increment del 71,8%.

Maresme

L'economia del Maresme registra un creixement inferior al de 1996 Com pot observar-se en el gràfic 3, des de l'any 2001 s'han viscut uns anys d'alentiment econòmic tant a Catalunya com a la comarca del Maresme. Si bé el PIB real durant els dos darrers anys motiu d'anàlisi ha registrat valors positius, aquests resten lluny dels aconseguits al 1998 i al 1999.

Així, a Catalunya, durant el 2003 el PIB va presentar un minso creixement de l'1,71%, 0,48 punts menys que l'any 2002. Tanmateix, aquest creixement va ser superior a l'1,51% del Maresme, la qual cosa representa una davallada de 0,80 punts percentuals respecte del 2002. **GRÀFIC 3.**

GRÀFIC 3. Creixement del PIB. Catalunya i Maresme. 1996-2003

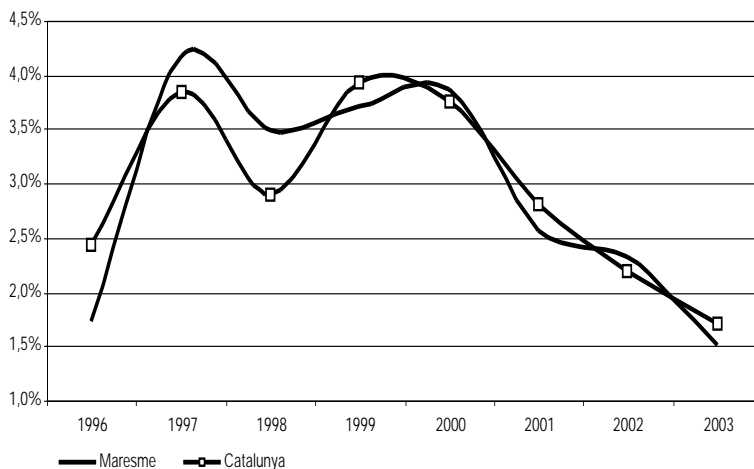

Font: Anuari Econòmic Comarcal 2004 de Caixa Catalunya.

Sectorialment, durant el 2003 el sector primari al Maresme va reduir la seva activitat en un 4,4% ja que la producció de flors i plantes ornamentals, d'una banda, i d'hortalisses, de l'altra, va reduir-se d'un 3,2% i d'un 6,7%, respectivament. Cal tenir en compte que aquestes activitats representen més del 85% del total de l'activitat primària de la comarca.

En canvi, l'activitat constructora al Maresme va presentar un creixement intens del 7,57% (més de 4 punts superior al de la mitjana corresponent al conjunt català). La taxa d'increment dels habitatges iniciats va passar de la caiguda del 12,3% l'any 2002 a l'augment del 23,1% el 2003, mentre que els habitatges acabats van créixer d'un 19,3% i, finalment, els habitatges en construcció van augmentar un 3,9%. Aquesta dinàmica positiva es va traduir en el mercat de treball amb un augment del nombre d'afiliats a la Seguretat Social força important, del 7,4%. **GRÀFICS 4 i 5.**

Per contra, l'activitat industrial va accentuar la caiguda del 2002 amb una reducció del valor afegit de l'1,67% (davant la davallada del 0,05% del 2002). El subsector del tèxtil i la confecció va ser el que va resultar més perjudicat, ja que amb un pes de gairebé un terç del total del valor afegit del sector industrial comarcal el 2003, la reducció del seu valor afegit ha estat considerable, del 10,4% (davant la davallada del 4,5% del 2002). El segon subsector industrial més important a la comarca, el químic, va mantenir una taxa de creixement força elevada (6,3%), molt similar a la del conjunt de Catalunya. El mercat de treball del sector industrial va continuar amb la línia de reducció de

GRÀFIC 4. Creixement del PIB per sectors. Catalunya i Maresme. 2003

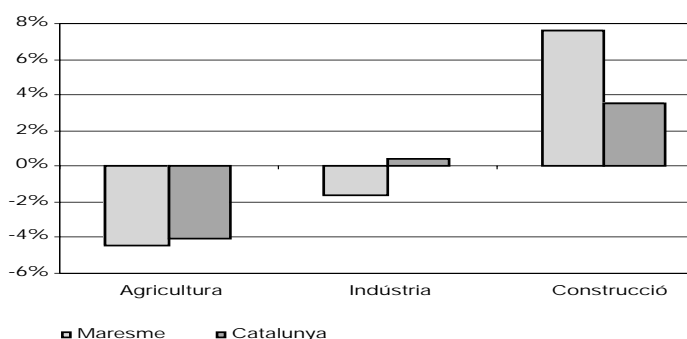

GRÀFIC 5. Aportacions sectorials a la variació real del PIB total. Catalunya i Maresme. 2003

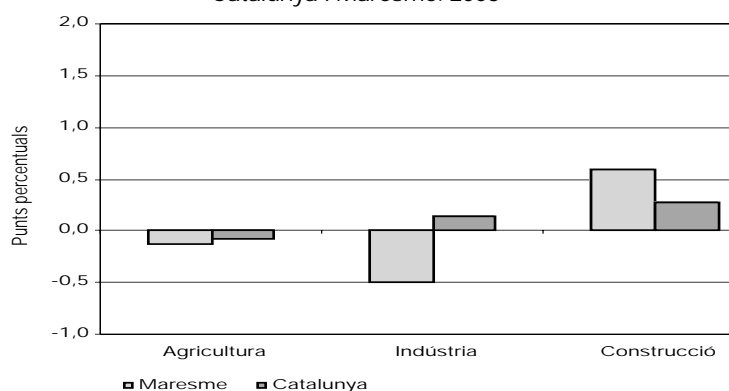

Font: Anuari Econòmic Comarcal 2004 de Caixa Catalunya.

l'ocupació dels anys anteriors, amb una caiguda de l'afiliació a la Seguretat Social del 2,7% (3,3% el 2002) i un increment de l'atur del 6%, tot i que de menor intensitat que el 13% de l'any anterior.

Els serveis i la construcció són els sectors que sostenen el creixement del Maresme Finalment, els serveis van minorar el seu avenç en relació amb l'any anterior com a resultat de la desacceleració en el creixement de l'hoteleria. Aquest subsector, que a la comarca del Maresme representa prop d'un 20% del total del valor afegit del terciari, va passar de créixer un 4,5% el 2002 a fer-ho només en un 1,8% el 2003, empès per la davallada de turistes (-2,1%) i de pernoctacions (-5,6%) que es va produir a la costa del Maresme. La resta de subsectors importants (administració pública, comerç i immobiliàries i serveis empresarials, amb pesos respectius sobre el total de l'activitat terciària del 22,4%, 21,9% i 21%, respectivament) van mantenir dinàmiques de creixement positives (2,2%, 4,8% i 3,1%, respectivament), que tot i així no van poder compensar la davallada de l'activitat

hotelera. En aquest context, els afiliats al sector terciari van créixer menys que no pas l'any anterior (un 3,1%, davant d'un 6,4% de l'any 2002).

Renda Familiar Disponible Bruta (RFDB) a Mataró i Maresme

A finals de 2004, l'Institut d'Estadística de Catalunya (IDESCAT) va fer públiques les estimacions de la renda familiar disponible bruta (RFDB) a nivell municipal (només dels municipis de més de 5.000 habitants) i comarcal per als anys 1999 i 2000. L'última dada disponible referent a aquesta macromagnitud a nivell local i comarcal correspon a l'any 1996³, procedent de l'explotació de les dades de l'estadística del Padró de 1996. D'aleshores ençà no s'ha disposat de cap dada referent al nivell de renda dels municipis ni de les comarques.

La renda familiar disponible bruta (RFDB) és la macromagnitud que mesura els ingressos de què disposen els residents d'un territori per a destinar-los al consum o a l'estalvi. Aquesta renda no només depèn dels ingressos de les famílies directament vinculats a la retribució per la seva aportació a l'activitat productiva (remuneració d'assalariats i excedent brut d'explotació), sinó que també és influïda per l'activitat de l'Administració pública mitjançant els impostos i les prestacions socials.

La RFDB estimada fa referència a les llars, entenent per llars els individus o grups d'individus, tant en la seva condició de consumidors com, eventualment, en la d'empresaris que produeixen béns o serveis financers o no financers de mercat (productors de mercat), sempre que, en aquest darrer cas, les activitats corresponents no siguin realitzades per entitats diferenciades tractades com a quasi societats. A més, comprèn els individus o grups d'individus que produeixen béns i serveis no financers exclusivament per a ús final propi.

Cal tenir en compte que aquestes estimacions anuals són provisionals, ja que es basen en el compte de renda de les llars del conjunt de Catalunya de la comptabilitat regional d'Espanya, que també és provisional. Això implica que en el futur les dades que es presentin seran lleugerament corregides pels resultats definitius⁴.

Les estimacions municipals, però, només són per als municipis que tenen més de 5.000 habitants, motiu pel qual a la taula 2 només apareixen vint dels trenta municipis del Maresme. Els municipis amb la renda per càpita més elevada són Teià (16.500 euros), Sant Andreu de Llavaneres (16.300 euros) i Alella (15.000 euros). En el dos primers casos, el nivell mitjà de renda que tenen és gairebé un 50% superior a la mitjana de Catalunya, mentre que el nivell mitjà d'Alella és d'un 35%. Per la banda baixa trobem Pineda de Mar (9.000 euros), Palafolls (9.200 euros) i Mataró (9.300 euros). Cal tenir en compte que la metodologia emprada no permet calcular la renda que s'obté a través de l'economia submergida. TAULA 2.

A l'hora de comparar les dades de Mataró amb la d'altres municipis de la província de Barcelona de més de 50.000 habitants, la renda per càpita de la ciutat ocupa una posició intermèdia, per sota dels municipis de Terrassa i Vilanova i la Geltrú, i per sobre de Rubí i Cornellà de Llobregat. Entre els municipis amb el nivell de renda més alt destaca Sant Cugat del Vallès, que amb 16.600 euros per càpita té més del doble de la renda mitjana de Santa Coloma de Gramenet (8.200 euros). Mentre que a Sant Cugat la renda per càpita entre els anys 1999 i 2000 va augmentar un 9,2%, a Santa Coloma va disminuir un 2,4%, accentuant-se d'aquesta forma les desigualtats. GRÀFIC 6.

³ Les dades que presenta l'Idescat i que es publiquen en aquest informe, no són comparables amb dades anteriors publicades, ja que s'han produït una sèrie de canvis de conceptes, definicions i classificacions per la implantació del SEC-95 i també pel canvi de la base comptable de 1986 a 1995. Propiament, l'Idescat elaborarà una sèrie enllaçada de renda familiar per a facilitar l'anàlisi dinàmica d'aquests resultats.

⁴ En el moment que els resultats del compte de renda de les famílies que elabora l'INE siguin definitius, l'Idescat n'ajustarà les estimacions.

TAULA 2. Renda familiar disponible bruta total (en milers d'euros), per càpita (en milers d'euros) i index Catalunya (base 100) dels municipis del Maresme. 1999-2000.

Municipi	1999			2000		
	RFDB	RFDB per càpita	Índex Catalunya	RFDP	RFDP per càpita	Índex Catalunya
Teià	82.128	15,6	147,9	87.252	16,5	149,4
Sant Andreu de Llavaneres	110.591	15,4	146,8	117.020	16,3	147,7
Alella	118.130	14,0	133,5	125.914	15,0	135,3
Tiana	77.058	13,6	129,3	82.938	14,6	132,4
Premià de Dalt	111.244	12,5	119,2	117.977	13,3	120,2
Vilassar de Mar	205.475	12,1	114,9	215.155	12,7	114,4
Vilassar de Dalt	89.460	12,0	113,6	90.301	12,1	109,1
Masnou, el	242.372	11,5	109,3	254.049	12,1	109,0
Argentona	106.203	11,2	106,5	112.029	11,8	106,8
Arenys de Mar	133.337	10,6	100,5	140.528	11,1	100,7
Arenys de Munt	64.484	10,3	98,2	68.147	10,9	98,7
Canet de Mar	99.209	9,8	93,0	108.157	10,7	96,4
Montgat	81.500	9,8	93,3	87.692	10,6	95,4
Calella	123.323	9,4	89,8	134.621	10,3	93,2
Malgrat de Mar	126.204	9,2	87,7	138.994	10,2	91,8
Premià de Mar	250.511	9,6	91,1	262.205	10,0	90,7
Tordera	87.130	8,9	84,5	92.680	9,5	85,5
Mataró	948.966	9,1	86,2	971.011	9,3	83,9
Palafolls	43.342	8,3	78,7	48.314	9,2	83,4
Pineda de Mar	165.400	8,2	78,4	180.037	9,0	81,1
Maresme	3.599.369	10,4	99,1	3.791.483	11,0	99,2

GRÀFIC 6. Creixement del PIB per sectors. Catalunya i Maresme. 2003

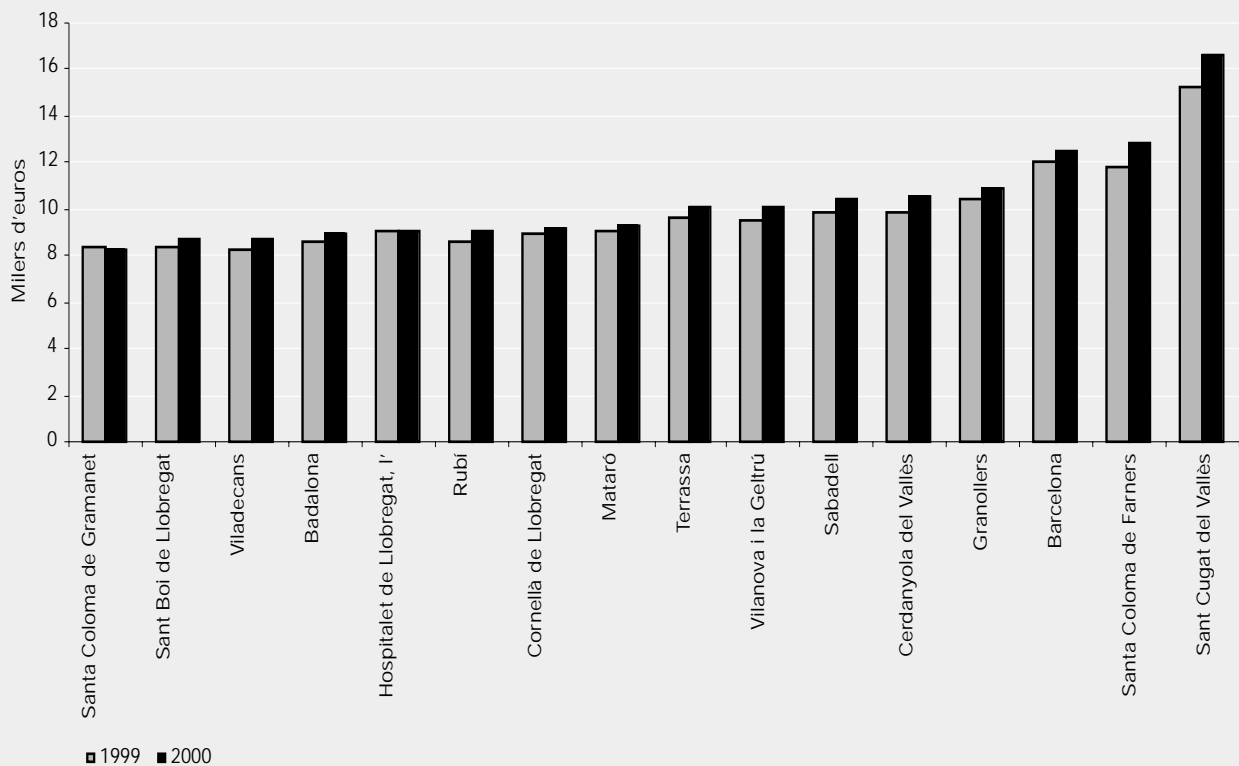

Altres indicadors macroeconòmics bàsics (2003 - 2004)

TAULA 3. Inflació, índex de competitivitat i tipus d'interès.
Setembre 2003 - setembre 2004

	Preus IPC*	Índex de competitivitat**	Tipus d'interès interbancaris***
set 2003	2,90%	100,22%	2,26%
oct 2003	2,60%	100,22%	2,30%
nov 2003	2,80%	100,13%	2,41%
des 2003	2,60%	100,29%	2,38%
gen 2004	2,30%	100,16%	2,22%
feb 2004	2,10%	99,91%	2,16%
mar 2004	2,10%	99,83%	2,06%
abr 2004	2,70%	99,71%	2,16%
mai 2004	3,40%	99,81%	2,30%
jun 2004	3,50%	99,69%	2,40%
jul 2004	3,40%	99,73%	2,36%
ago 2004	3,30%	99,79%	2,30%
set 2004	3,20%	99,97%	2,38%

* Taxa de variació interanual de l'Índex de Preus al Consum.

** Component nominal respecte de la Unió Europea (base 1996-1997=100).

*** EURIBOR a un any.

Font: elaboració pròpia a partir de les dades del Banco de España.

A inicis del 2004 les previsions feien pensar en un major control de la **inflació**, ja que es va arribar a un creixement interanual del 2,1% als mesos de febrer i març de 2004. A l'abril, però, va reprendre's la senda alcista, coincidint amb l'augment del preu

del barril de petroli, fins a situar-se en valors superiors al 3% -el 3,5% al mes de juny i el 3,2% al mes de setembre- lluny de l'objectiu del 2%. Possiblement, aquesta nova tensió inflacionista no ha anat a més pel tipus de canvi dòlar-euro, que perjudica les exportacions de productes europeus però que contribueix a moderar el preu de les importacions de petroli. **GRÀFICS 7, 8 i 9.**

El Banc Central Europeu (BCE) continua sense modificar els **tipus d'interès** de referència. Així, el tipus corresponent a les operacions principals de finançament, el tipus d'interès aplicables a la facilitat permanent del crèdit i dels dipòsits es mantenen en el 2%, el 3% i l'1%, respectivament. En aquest context, l'euríbor a dotze mesos,

GRÀFIC 7. Evolució de l'IPC*.
Setembre 2003 - setembre 2004

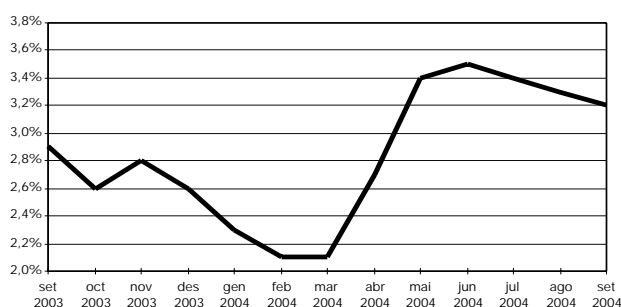

GRÀFIC 8. Evolució del tipus d'interès interbancari***.
Setembre 2003 - setembre 2004

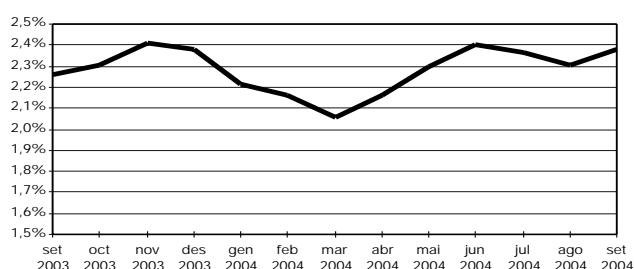

GRÀFIC 9. Evolució de l'índex de competitivitat**. Setembre 2003 - setembre 2004

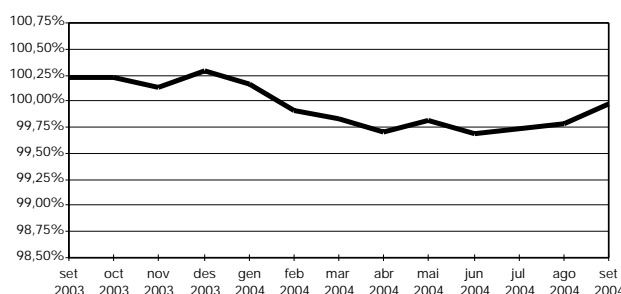

Font: elaboració pròpia a partir de les dades del Boletín Estadístico del Banco de España.

el tipus d'interès de referència en les hipoteques, ha augmentat en 32 punts bàsics durant els darrers sis mesos, quedant situat el tipus en el 2,38% al mes de setembre. Tenint en compte els nivells d'inflació a l'Estat espanyol, el tipus d'interès real en aquest moments es troba per sota de zero. Les previsions dels operadors no esperen un augment dels tipus oficials del BCE fins a la segona meitat del 2005. De fet, el Banc d'Anglaterra ja ha iniciat el gir alcista dels tipus d'interès, situant-lo en el 4,75%, i la Reserva Federal dels Estats Units ja se situa al nivell dels tipus de referència europeus.

Un dels problemes més greus que està arrossegant l'economia espanyola és la manca de **competitivitat**⁵, i probablement això ha pogut influir en el fet que diverses empreses optin per marxar cap a altres països amb costos laborals inferiors als espanyols. Val a dir, però, que respecte del conjunt de la Unió Europea, les manufactures espanyoles encara són lleugerament competitives, ja que es troben escassament per sota de l'índex 100, tal i com es pot veure en el gràfic 9. Més preocupant resulta la tendència que reflexa aquest mateix gràfic, ja que si tenim en compte que el volum d'importacions de béns s'ha incrementat un 11,8% fins al mes de setembre de 2004, i que les exportacions només s'han incrementat un 5,7%, tot plegat fa pensar que abans que finalitzi el 2004 estarà en una situació de desavantatge competitiu respecte de la Unió Europea.

⁵ L'índex de competitivitat és una mitjana geomètrica calculada mitjançant el sistema de doble ponderació a partir de les xifres de comerç exterior de manufactures del període 1995-1997.

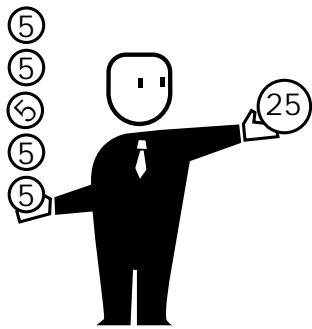

Resum de la conjuntura a Mataró

La liberalització del comerç tèxtil arreu del món té un impacte negatiu en la situació econòmica de Mataró per l'excessiva especialització de la ciutat en aquest sector. Això no obstant, en contrast amb aquesta atonia general, durant els darrers anys la ciutat experimenta un creixement demogràfic considerable.

La conjuntura a Mataró. 3r trimestre 2004

TAULA 4. Quadre resum de la conjuntura a Mataró.
Fins al 3r trimestre de 2004

		Signe ⁺¹	Valor	Variació Interanual	Període
Demografia	Població		116.635	2,0%	30 set.2004
	Edat mitjana		39,08	0,03 anys	1 gener 2004
	Esperança de vida		80,42	0,09 anys	1 gener 2004
	Taxa bruta natalitat		11,35‰	0,79 p.m.	2003
	Taxa bruta mortalitat		7,41‰	0,06 p.m.	2003
	Taxa altes		53,20‰	4,16 p.m.	2003
	Taxa baixes		32,77‰	4,34 p.m.	2003
Consum	Aigua (domèstic) ^{1, 2}		5.187.829	0,3%	3r trim. 2004
	Electricitat (Baixa Ten.<=15 Kw) ¹		215.804.490	20,0%	2004
	Gas (domèstic) ¹		181.659	-2,0%	2003
	Matriculació turismes ²		4.240	-1,0%	3r trim. 2004
	Residus generats ²		66.153.646	4,6%	3r trim. 2004
Habitatge	Habit. unifam. inic. ²		35	-55,1%	3r trim. 2004
	Habit. plurifam. inic. ²		1.371	78,7%	3r trim. 2004
	Preu m ² construït (euros)	-	2.105	17,3%	2004
Activitat	Nombre d'empreses	+	4.094	1,5%	3r trim. 2004
	Obres menors ²	-	265	-7,3%	3r trim. 2004
	Obres majors ²	+	353	31,7%	3r trim. 2004
	Llic. activ. sol·licitades ²	+	722	13,5%	3r trim. 2004
R+D	Patents ⁸	-	0,18	-78,2%	2004
	Articles publicats ⁹	+	0,79	76,5%	2004
Hostaleria i turisme	Ocupació hotelera ³	+	56,3%	1,75 pp	3r trim. 2004
	Pernotacions a l'alberg municipal ² -		3.851	-12,2%	3r trim. 2004
	Pernotacions al Port de Mataró ² +		830	4,8%	2004
Ocupació	Assalariats	+	31.445	0,2%	3r trim. 2004
	Autònoms	+	8.871	1,6%	3r trim. 2004
	Contractes ^{2,7}	+	28.465	80,1%	3r trim. 2004
	Treb. afectats ERO ²	-	189	85,3%	3r trim. 2004
	Atur registrat	-	5.030	18,0%	3r trim. 2004
	Taxa d'atur registrat	-	8,20%	1,25 pp	3r trim. 2004
	Accidents laborals ⁴	+	58,3	-6,5%	2003
Transport	Autobús urbà ²	+	4.980.611	4,7%	3r trim. 2004
	RENFE viatgers Mataró ²	+	2.408.288	4,1%	3r trim. 2004
	IMD Autopista C-32 ³	+	51.597	5,6%	2003
	IMD Autovia C-60 ³	+	42.781	2,6%	2003
	Seguretat viària ⁵	+	6,5	-17,0%	2004
Recollida selectiva i vectors	Vidre recollit selectivament ²	-	1.098.640	-3,2%	3r trim. 2004
	Paper recollit selectivament ² +		2.882.750	21,8%	3r trim. 2004
ambientals	Entrada vehicles deixalleria ²	+	28.544	10,5%	3r trim. 2004
	Envasos recollits selectivament ² +		812.960	13,5%	3r trim. 2004
	Piles recollides selectivament ² +		9.030	18,7%	3r trim. 2004
	Qualitat de les platges ⁶	+	4,94	0,02	2004
	Soroll a la xarxa viària	+	72,05	-0,39 dBA	2004

[+] El signe positiu (+) indica una evolució favorable de la variable, i el signe negatiu (-), desfavorable.

1 Variables altament afectades per factors externs, climàtics, mesures d'estalvi...

2 Variació interanual entre l'acumulat dels darrers dotze mesos.

3 Variació interanual sobre la mitjana dels darrers dotze mesos.

4 Accidents laborals cada 1.000 assalariats.

5 Accidents a la xarxa viària de Mataró cada 1.000 vehicles.

6 Puntuació d'1 a 5 punts.

7 Des de 2003 fins a mitjans de 2004 les dades de contractació presenten un infraregistre per problemes administratius.

8 Nombre de patents cada 10.000 habitants.

9 Articles publicats en publicacions científiques d'àmbit internacional en matèria de medicina per cada 10.000 habitants

De juny a desembre de 2004, l'OCDE ha canviat les seves previsions per al 2005, incorporant en el darrer *Economic Outlook* unes perspectives més desfavorables per a les principals potències econòmiques del món, exceptuant-hi la Xina, on el problema és l'intens creixement de la seva economia i el perill d'un sobreescalfament. Així, s'espera que el PIB dels Estats Units s'incrementi un 3,3% i el de la zona euro un 1,9%. En aquest context de contracció es preveu un creixement de l'economia espanyola del 2,7%. Aquest empitjorament de les previsions s'ha produït principalment per la notable escalada de preus del barril de petroli. Pel que fa al clima geopolític, aquest continua estancat en la turbulenta situació que es viu a l'Orient Mitjà, tot i els indicis més o menys esperançadors en forma d'eleccions a l'Iraq o les negociacions entre Israel i Palestina, o tractats de pau a l'Orient Mitjà.

A Mataró, les dades demogràfiques disponibles són les més dinàmiques. Així, el nombre d'habitants supera ja els 116.000, concretament a finals del mes de setembre de 2004 n'hi havia 116.635, un 2% més que ara fa un any. Les dades provisionals de 2004 apunten cap a un repunt en el nombre de naixements i un manteniment en el nombre de defuncions, fet que es trasllada en una empenta en el creixement natural de la ciutat, en passar de representar el 16% del creixement el 2003, a representar-ne el 28% el 2004. El component principal del creixement demogràfic de

Mataró continua sent el moviment migratori (saldo d'altres i de baixes) principalment de població estrangera. No en va, el 55,7% de les altes és de població estrangera, mentre que per aquest mateix col·lectiu les baixes representen el 31%. Aquestes dades són tractades en més profunditat en l'apartat de població d'aquest informe.

Si comparem el creixement demogràfic de la ciutat amb el dels dinou municipis de la província de més de 50.000 habitants, Mataró ocupa la setena posició, amb un augment del 10,5% en sis anys, aconseguint un creixement per sobre del de Viladecans (9,4%) i del de Granollers (9,3%), però inferior al de Terrassa (14,2%) i al de Mollet (14,8%). Els creixements més elevats s'experimenten en ciutats com ara Castelldefels, amb un 31% més d'habitants que l'any 1998, o Sant Cugat (28,8%), mentre que Santa Coloma es troba a l'altra banda, amb un pèrdua d'habitants del 3,7%.

GRAFIC 10. Variació de població en els municipis de més de 50.000 habitants de la província de Barcelona. 1998-2004

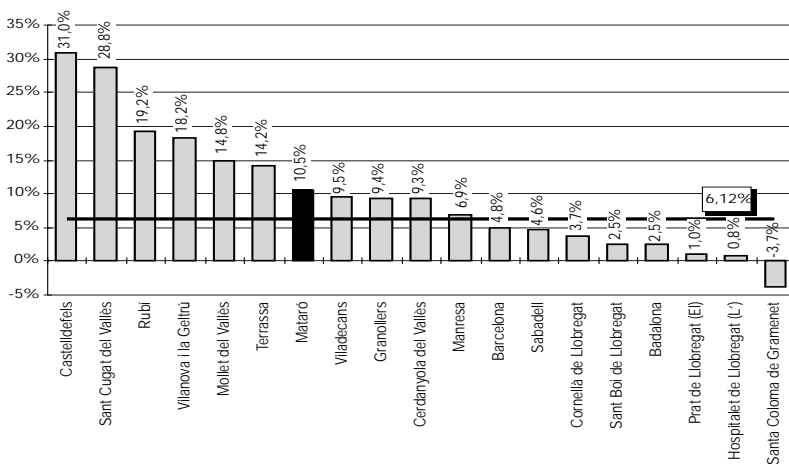

Font: elaboració pròpia a partir de dades de l'INE.

En l'apartat de consum, l'indicador clau -la matriculació de turismes- presenta una davallada respecte de les xifres d'un any abans. Concretament, se n'han matriculat 4.240, un 1% menys. Aquesta xifra seria força conseqüent amb el mal moment del mercat laboral local, contribuint a la reducció de la despesa en consum corrent per part de les famílies. A banda de la seva vinculació amb el consum, la matriculació de turismes també està relacionada amb la contaminació atmosfèrica i acústica i, evidentment, amb els accidents de trànsit. Per a aquests temes, la davallada en la matriculació podria tenir un significat favorable en termes de contaminació i accidents de

trànsit. La resta d'indicadors indirectes de consum presenten un augment en la variació interanual: 0,3% en el consum d'aigua, 7% en el consum elèctric i 4,6% en els residus generats. Val a dir que aquests indicadors estan condicionats per factors externs, com ara per exemple les condicions climàtiques.

En l'apartat de l'habitatge, el constant encariment dels habitatges nous fa que cada cop sigui més difícil accedir a un habitatge. A Mataró, segons dades de l'empresa Sociedad de Tasación, a finals de 2004, el preu del metre quadrat de l'habitatge nou és de 2.105 euros, la qual cosa representa un creixement del 17,3% en termes corrents durant el darrer any, i del 13,3% en termes constants; és a dir, deflactant al preu de l'habitatge un 3,6% (IPC de Catalunya al 2004). Quant a la construcció d'habitatges nous, entre els mesos d'octubre de 2003 i setembre de 2004, a Mataró se'n van iniciar 1.406, un 66,4% més que un any abans, el 97,5% dels quals són habitatges plurifamiliars. A Mataró, durant el darrer any, les sol·licituds de llicència d'obra major també hi han augmentat (31,7%), mentre que les menors s'han reduït un 7,3%. Sembla, doncs, que la construcció continuarà sent el dinamitzador de l'economia local, amb el consegüent risc que pot comportar dependre en excés d'un sector que ocupa mà d'obra amb nivells baixos de qualificació.

Pel que fa a l'activitat empresarial a Mataró, els indicadors sembla que comencen a millorar. Així, el nombre d'empreses amb assalariats a la ciutat creix un 1,5% i les sol·licituds de llicència d'activitat s'acceleren fins a arribar a les 722, amb un creixement del 13,5%.

Amb tot plegat, no s'entreveu de forma clara la reactivació econòmica de Mataró, i més si tenim presents les dificultats del principal sector de la ciutat, la indústria tèxtil i de la confecció, amb les conseqüències derivades de la liberalització comercial i la competència procedent dels països del sud-est asiàtic, amb costos laborals molt inferiors.

El mercat de treball confirma aquesta atonia de l'activitat econòmica. El nombre d'assalariats a finals del tercer trimestre de 2004 s'ha mantingut pràcticament estable respecte dels d'un any abans (creixement del 0,3%) i el d'autònoms ha registrat un modest creixement de l'1,6%. La sèrie d'assalariats porta nou trimestres consecutius amb creixements per sota de l'1%, i fins tot en algun trimestre s'ha registrat algun decreixement. Altres indicadors que confirmen aquesta situació són l'augment de treballadors afectats per expedients de regulació i l'augment de l'atur registrat a la ciutat. Al mes de setembre de 2004 hi havia 5.030 persones desocupades, un 18% més que un any abans, fet que suposa una taxa del 8,2%.

En l'apartat de mobilitat, continua sent rellevant l'augment l'ús del transport públic. Al mes de setembre, el nombre de viatgers en autobús urbà dels darrers dotze mesos ha crescut un 4,79% i està fregant els 5 milions de passatgers⁶. En el cas del tren de rodalia l'increment ha estat del 4,1%, i ja són més de 2,4 milions de passatgers. Les dades disponibles per a la mobilitat amb vehicle privat corresponents al 2003 també assenyalaven un major ús, en registrar un increment del 5,6% a la C-32 i del 2,6% a la C-60. Pel que fa als accidents de trànsit per cada 1.000 vehicles, al 2004 s'han reduït un 17%.

La recollida selectiva i els vectors mediambientals presenten una evolució favorable. Continua augmentant la recollida selectiva al carrer de paper, envasos i piles, a un ritme que en la majoria dels casos és superior al del volum total de residus sòlids urbans generats. En aquest apartat, la nota negativa la dona el vidre, que ha reduït el volum recollit en un 3,2%. Tot i això, la ciutadania està cada cop més conscienciada envers la recollida selectiva, tal i com es constata amb el creixement de les entrades a les dues deixalleries de Mataró, un 10,5% més que durant l'any anterior. En els vectors ambientals s'observa una evolució favorable del soroll a la xarxa viària de la ciutat, en reduir-se en 0,4 decibels, si bé continua en nivells considerablement elevats (72 dBA). També la

qualitat de les platges mataronines ha millorat durant el darrer any, i d'una puntuació d'1 a 5, Mataró aconsegueix un valor de 4,94 punts al 2004.

DIAGRAMA D'INFORMACIÓ LOCAL A MATARÓ (DILMA) Comparació amb la província de Barcelona

El DILMA mostra gràficament l'estat en què es troben diferents indicadors socioeconòmics de Mataró i com han evolucionat durant el darrer any comparativament amb la província de Barcelona⁷. **GRÀFIC 11.**

La situació que presenta el DILMA continua sense cap millora considerable respecte de l'anterior informe. De fet, només hi ha dos indicadors amb una situació favorable, és a dir, amb un nivell i una evolució millor comparada amb la província de Barcelona.

Un cop més l'apartat del mercat de treball és on la situació es presenta més preocupant. Dels set indicadors que s'hi recullen, cinc són desfavorables; és a dir, tenen un nivell i una evolució al llarg del darrer any pitjor que per al conjunt de la província. Així, tenim la taxa d'atur a la ciutat, la taxa d'atur femení, la taxa d'atur juvenil i la taxa d'atur dels majors de 44 anys amb un nivell per sobre la mitjana de la província i, a més, durant el darrer any han crescut més que a la província. L'altra dada desfavorable del mercat de treball és la contractació indefinida, que té un percentatge i evolució inferior al provincial. Els altres dos indicadors del mercat de treball, els accidents laborals d'assalariats i

⁶ Per al conjunt de l'any 2004 s'han superat els 5 milions de passatgers.

⁷ Cal recordar que el diagrama presenta, en l'eix vertical, l'estat o nivell de cada indicador en comparació amb la província i es poden adquirir, per a cada variable analitzada, valors superiors o inferiors a 100 segons, tant si es troba per sobre com per sota del nivell del conjunt provincial. A l'eix horitzontal, s'hi presenta l'evolució durant el darrer any de l'indicador, en què el valor crític és 0, i el valor de l'indicador és positiu o negatiu segons si l'evolució de la variable a Mataró ha estat superior o inferior a la de la província. A més, per a cada indicador s'intenta donar una valoració de la seva situació pel que fa al nivell i evolució mitjançant l'ús de diferents símbols.

GRÀFIC 11. Diagrama d'informació local a Mataró
(Comparació amb la província de Barcelona)

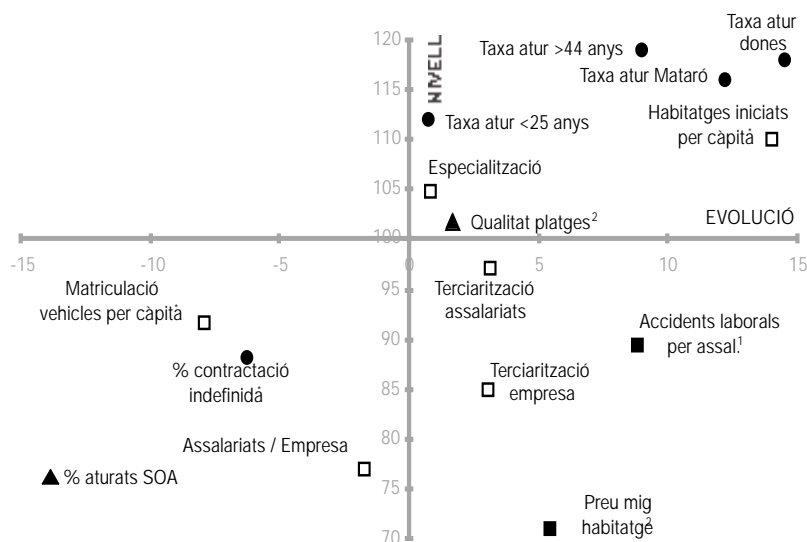

NIVELL: 3r trim. 2004

EVOLUCIÓ: 3r trim. 2004 - 3r trim. 2003

* Acumulat darrers dotze mesos

1. Nivell 2003 i evolució respecte 2002

2. Nivell 2004 i evolució respecte de 2003

- ▲ Indicador favorable (nivell i evolució favorable)
- Indicador desfavorable (nivell i evolució desfavorable)
- Indicador incert (evolució favorable i nivell desfavorable o a l'inrevés)
- Indicador no interpretat (no hi ha una interpretació clara sobre el nivell i l'evolució)

el percentatge d'aturats sense ocupació anterior (SOA), estan respectivament en una situació incerta i favorable. En el cas del primer indicador, a Mataró hi ha menys accidents laborals per treballador assalariat que a la província, però l'augment durant el darrer any ha estat més intens. En el cas del segon indicador, el percentatge de desocupats registrats SOA a Mataró és inferior al de la província i, a més, l'evolució durant el darrer any també ha estat millor.

Pel que fa a l'estructura econòmic-sectorial de Mataró, aquesta es caracteritza per una elevada especialització⁸ en la indústria tèxtil i del gènere de punt i també en el comerç al detall, com així ho demostra l'índex de Mataró, situat per sobre del provincial. Si bé l'evolució de l'especialització a Mataró s'ha accentuat durant el darrer any, el més habitual durant els anys precedents era tendir cap a una reducció del grau d'especialització productiva del municipi, dirigint-se cap a una estructura econòmica més terciaritzada. Així, malgrat que el percentatge d'assalariats i d'empreses del sector serveis és inferior al de la mitjana de la província, Mataró va retallant progressivament la distància. L'altra característica de l'economia mataronina és que disposa d'un teixit pro-

ductiu basat en empreses petites pel que fa al nombre de treballadors. El fet de tenir empreses petites és conseqüència, d'una banda, de l'especialització en sectors caracteritzats per unitats productives reduïdes, com ara la indústria tèxtil de la confecció, amb una xarxa de petits tallers on les empreses més grans porten a confeccionar part de la seva producció i, d'altra banda, de l'esperit emprenedor i d'autoocupació.

Referent al consum privat, el DILMA també mostra uns nivells i evolució de matriculació de vehicles comparativament inferiors a Mataró en relació amb la província de Barcelona.

Quant a l'habitatge, el nivell d'intensitat en la construcció d'habitatges ha sofert un canvi total en la seva situació. Així, el nombre d'habitatges iniciats en relació amb la població fa un any tenien un nivell i una evolució inferiors, mentre que en aquest informe se situa a l'altra banda, amb un nivell i evolució superiors al de la província. Respecte del preu del metre quadrat de l'habitatge nou a Mataró, les dades de l'empresa de taxació Sociedad de Tasación el situen per sota de la mitjana de la província (molt marcat per l'elevat preu de Barcelona ciutat i la seva conurbació). Val a dir, però, que l'increment al llarg del darrer any ha estat considerablement superior al de la mitjana provincial, ja que a Mataró ha estat del 17,3% i a la província, de l'11,8%.

⁸ Proporció d'assalariats que concentren els 5 primers subsectors (CCAE-93 a 2 dígits). La comparació és amb els municipis de la província de Barcelona que tenen més de 10.000 assalariats.

Pacte pel Desenvolupament Econòmic i Social de Mataró

El dia 31 de març de 2005 va signar-se el document d'acord del Pacte pel Desenvolupament Econòmic i Social de Mataró per part dels diferents grups polítics municipals, els sindicats majoritaris, les associacions empresarials, l'Institut Municipal de Promoció Econòmica de Mataró, les escoles universitàries EUPMt i EUM, i la Federació d'Associacions de Veïns de Mataró.

El Pacte té per objectiu identificar les línies d'acció per al desenvolupament econòmic i social de la ciutat de Mataró per als propers anys, tot fixant orientacions estratègiques i actuacions prioritàries en cadascun dels àmbits considerats:

- La formació com a principal recurs de capacitació.
- L'atenció i la inclusió dels col·lectius desfavorits i la cohesió social.
- La competitivitat i potenciació dels sectors tradicionals.
- La potenciació dels sectors emergents per una major diversificació productiva i la promoció de ciutat.
- El sector de les noves tecnologies i de coneixement alt.
- El territori i les infraestructures al servei del model econòmic i social.

El Pacte ha partit d'una diagnosi basada en una relació força completa d'informes generals i estudis específics sobre aspectes concrets de la realitat econòmica i social de Mataró. L'estudi de "Diagnosi i desenvolupament estratègic de Mataró" elaborada pel Gabinet d'Estudis Econòmics en el marc del Pacte Local per a l'Ocupació de Mataró ha servit de referent el treball participatiu a endegar.

El Consell del Pacte ha estat treballant sobre la diagnosi socioeconòmica de Mataró, i, en especial, sobre l'anàlisi de debilitats, amenaces, fortaleeses i oportunitats que en aquest moment es detecten a la ciutat. D'aquesta anàlisi, del debat i la reflexió en el si del Consell, han estat extrets els objectius estratègics que nodriran el Pacte i que conformen el model de desenvolupament econòmic i social de Mataró.

El Pacte conclourà amb un Pla d'Actuacions com a recull de projectes d'especial importància per a la ciutat amb assignació de responsables, calendari, agents implicats i cost aproximat. Tanmateix, s'establiran en els diferents àmbits de treball, objectius concrets i mesurables, així com els indicadors i mecanismes d'avaluació i seguiment de l'acompliment d'aquests objectius.

Un cop assolida aquesta tercera fase i aprovat el Pla d'Actuacions, el mateix Consell del Pacte es constituirà com a Comitè de Seguiment, amb el compromís de seguir i avaluar periòdicament l'acompliment de les accions i objectius previstos d'acord amb els indicadors i mecanismes proposats.

Població

Les primeres estimacions de les dades de població del 2004 mantenen la tònica d'anys precedents: creixement demogràfic de la ciutat, gràcies principalment a l'arribada de població procedent d'altres municipis o de l'estranger. El creixement natural ha representat, aproximadament, el 28% del creixement total a Mataró.

Una primera aproximació a les dades de població del 2004

El context del creixement de la població

L'objectiu d'aquestes pàgines és fer una breu presentació d'algunes dades provisionals sobre el que ha estat l'evolució de la població de Mataró en el decurs del 2004, fixant especial atenció en els components principals d'aquesta evolució i en les dinàmiques que l'estimulen.

Mes rere mes, les dades del 2004 han mostrat que la dinàmica de creixement de la població de la ciutat no semblava tenir aturador. Així, si a 1 de gener de 2004 es computava una població de 114.606 habitants, dotze mesos després s'estima que ha crescut fins a gairebé els 117.000 habitants. La taxa de variació anual de l'1,94%, encara que és lleugerament inferior a la dels dos darrers anys, manté la línia ascendent del ritme de creixement de la població, que s'aproxima al mantingut per la ciutat entre els anys 1960 i 1980, com així s'observa en el gràfic, quan a Mataró arribava població immigrada de diferents punts de l'Estat espanyol⁹. **TAULA 5** i **GRÀFIC 12**.

Tot i les semblances quantitatives destacables, cal també posar èmfasi en les importants diferències existents entre les onades migratòries dels 60 i 70 i l'actual. Mentre les primeres suposaven l'arribada a Catalunya i a Mataró de contingents de població d'arreu de l'Estat en un context de plena expansió econòmica ("desarrollismo"), en l'actualitat el protagonisme és de diversos contingents de població estrangera extracomunitària que busquen millors condicions de vida i presenten, en molts casos, una major distància econòmica i cultural respecte de la població autòctona que la que es donava als anys 60 i 70.

Observant les dades provisionals per al conjunt de l'any 2004, el 72% del creixement s'explicaria pel

TAULA 5. Creixement de la població de Mataró

	Població	Índex 1900 = 100	TCAA*
1900	19.704	100,00	
1910	19.918	101,09	0,108
1920	24.125	122,44	1,935
1930	28.114	142,68	1,542
1940	27.846	141,32	-0,096
1950	31.011	157,38	1,082
1960	40.407	205,07	2,682
1970	73.125	371,12	6,111
1981	97.008	492,33	2,603
1986	100.021	507,62	0,614
1991	101.510	515,17	0,296
1996	102.018	517,75	0,100
2000	105.686	536,37	0,968
2001	107.787	547,03	1,988
2002	109.376	555,10	1,474
2003	112.179	569,32	2,563
2004	114.606	581,64	2,164
2005	116.825	592,90	1,936

*Taxa de Creixement Anual Acumulatiu

GRÀFIC 12. Evolució de la població de Mataró. 1900-2005

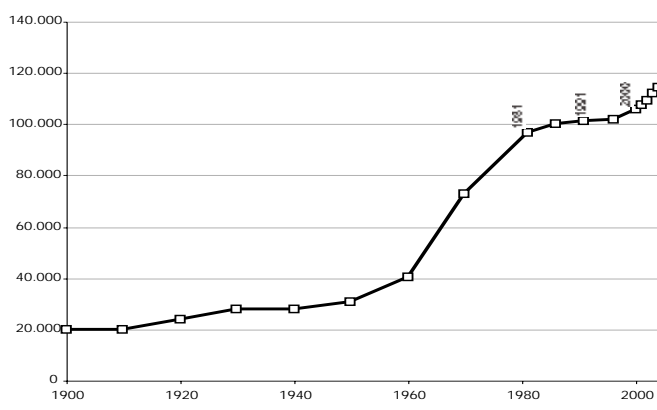

Font: elaboració pròpia a partir de dades del padró continu d'habitants procedents del Servei de Sistemes d'Informació i Telecomunicacions de l'Ajuntament de Mataró.

moviment migratori -la diferència entre altes i baixes- mentre que la resta correspondria al creixement natural -diferència entre naixements i defuncions-.

⁹ Anna Cabré, catedràtica de demografia de la UAB, ha observat per a Catalunya un procés semblant de creixement. Així, preveu que per al 2010 la població de Catalunya serà d'uns 7,5 milions d'habitants i per al 2020, d'uns 8 milions. Un creixement que al seu parer es produirà, a l'igual que a Mataró, per "l'onada migratòria actual, que ha estat d'una envergadura que no s'esperava ningú i que es comparable al fenomen migratori dels anys seixanta" (El Punt, 21 de gener de 2004).

A continuació, presentem una breu anàlisi de la component migratòria durant l'any 2004 com a principal factor del creixement demogràfic de Mataró.

El creixement migratori

Després d'una etapa d'estancament de la població de la ciutat fins a la meitat dels anys 90, Mataró no ha deixat de créixer, essent la migració el principal factor impulsor. En el decurs del 2004 s'han registrat al voltant de 6.400 altes, xifra que suposaria un nou màxim des de l'inici de la nova etapa expansiva. Tot i això, el ritme de creixement de les altes mostra un relatiu apaivagament, ja que aquest any hauria estat del 6,3% quan el 2001 havia estat del 8%, el 2002 del 29,1% i el 2003 de l'11'5%. **GRÀFIC 13.**

Per la seva banda, les baixes també suposen el màxim dels darrers anys. De fet, en relació amb l'any 2003, les baixes del 2004 haurien crescut en més d'un 50%. S'hi constata un augment constant i progressiu de les baixes de població estrangera. **GRÀFIC 14.**

Tant les altes com les baixes tenen una major representació masculina, 56,1% en el cas de les altes i 54% en el de les baixes. L'estructura per edat i sexe d'altes i baixes mostra com la base de la piràmide de les baixes és una mica més ampla, mentre que les altes superen les baixes de forma clara en els intervals d'edat entre els 15 i 29 anys. En els grups de joves-adults i adults de 30 a 44 anys les baixes són una mica superiors, particularment en el cas dels homes. Aquesta asimetria favorable per als homes pot entendre's en el context de l'existència de determinats col·lectius de població estrangera, sobretot subsaharians, que presenten una piràmide d'edats i sexe molt masculinitzada. **GRÀFIC 15.**

El saldo més positiu del creixement migratori el tenen els intervals d'edat de 25-29 i 20-24 anys,

GRÀFIC 13. Evolució de les altes. Mataró. 2000-2004

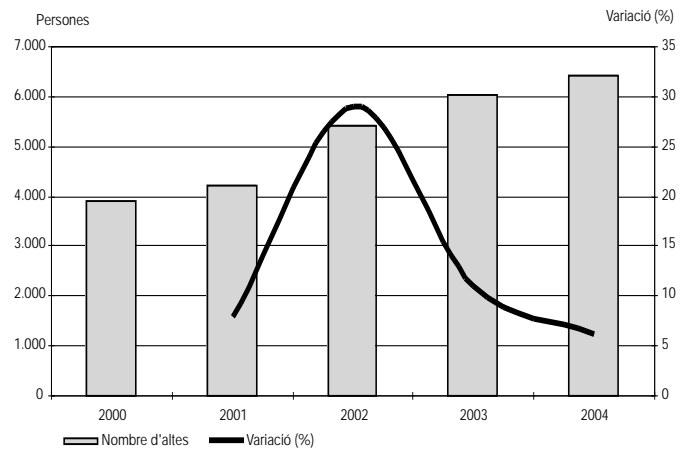

GRÀFIC 14. Evolució de les baixes. Mataró. 2000-2004

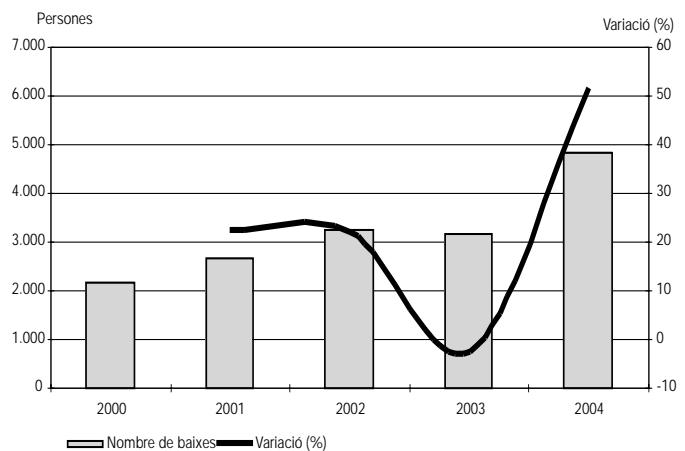

GRÀFIC 15. Estructura per edat i sexe de les altes i baixes. Mataró. 2004

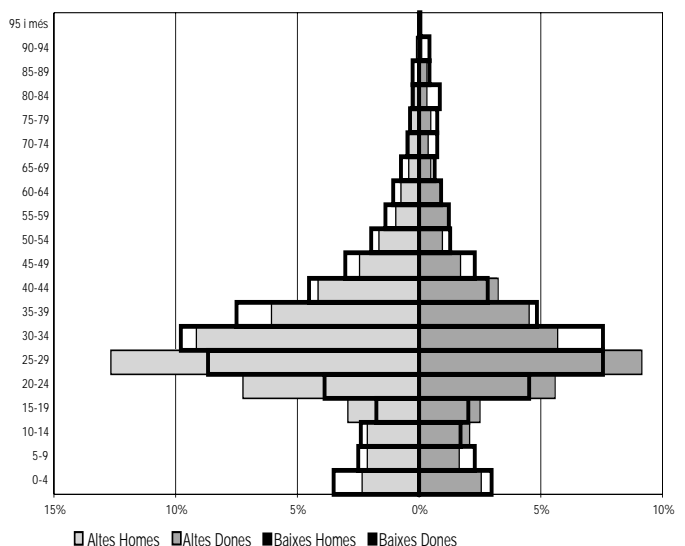

Font: elaboració pròpia a partir de dades del padró continu d'habitants procedents del Servei de Sistemes d'Informació i Telecomunicacions de l'Ajuntament de Mataró.

ja que són els intervals en els quals coincideixen les parelles joves de nacionalitat espanyola que busquen un pis d'acord amb les seves expectatives econòmiques i qualitat, així com el gruix de la migració laboral estrangera. Mentre que la caiguda del saldo en intervals de més edat, que tanmateix continua sent clarament positiu en el cas de Mataró, podria ser el resultat de la reducció dels fluxos migratoris estrangers a aquestes edats i del major equilibri entre altes i baixes dels col·lectius de població de nacionalitat espanyola, augmentant el nombre d'aquells que disposen d'un patrimoni o renda que els permet "escollir" entre una gamma més àmplia de possibles habitatges.

GRÀFIC 16. Saldo migratori per trams d'edat. Mataró. 2004

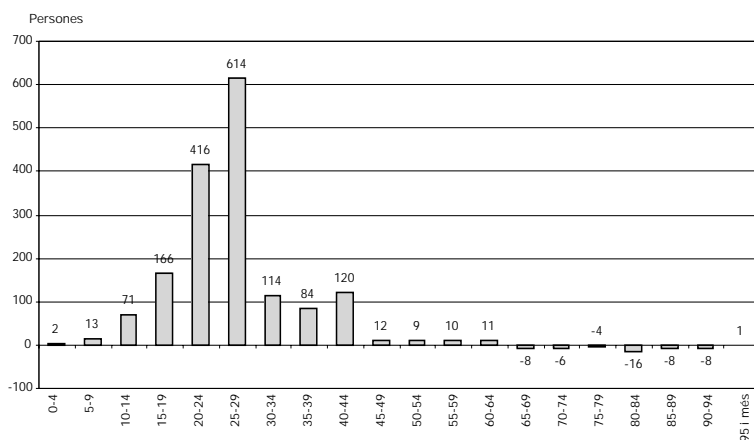

Font: elaboració pròpia a partir de dades del padró continu d'habitants procedents del Servei de Sistemes d'Informació i Telecomunicacions de l'Ajuntament de Mataró.

La distribució per barris de les altes i baixes del 2004 caracteritzen el dos principals fluxos de població que arriben a la ciutat. D'una banda, població de nacionalitat espanyola resident a la regió metropolitana o altres municipis del Maresme que busquen establir la seva residència temporal o definitiva a Mataró i, d'altra banda, el format per la població estrangera, bé directament vinguda de l'estranger a establir-se a la ciutat o que ha estat residint prèviament a altres ciutats de Catalunya o de l'Estat espanyol. Les pautes d'assentament seguides per cadascun d'aquests "col·lectius" difereixen molt, articulant-se la ciutat al voltant de tot un procés de creixent segregació i polarització social i espacial que, a la tradicional divisió entre centre i perifèria, s'hi afegeix l'efecte de la concentració a les noves àrees de construcció de la població de nacionalitat espanyola. Aquests nousvinguts presenten unes característiques socioeconòmiques semblants i provenen, en un nombre important, d'altres barris perifèrics de la ciutat¹⁰, mentre que altres barris perifèrics, que ja comptaven amb presència de població estrangera, concentren els fluxos de

població estrangera i, en especial, d'alguns dels principals grups com ara el de la població marroquina i subsahariana¹¹.

Sobre el total d'altes de Mataró, els tres barris que concentren un percentatge més elevat són Cerdanyola (25%), l'Eixample (23%) i Rocafonda (12,8%). Si tenim en compte si les altes són de població de nacionalitat espanyola, l'Eixample concentra prop d'una tercera part del total (31,4%), seguit pel barri de Cerdanyola (17,99%) i el de Cirera (12,1%). **TAULA 6.**

En el cas de les altes de població estrangera, la distribució canvia significativament: Cerdanyola concentra el 30,40% del total, seguida per Rocafonda, amb el 17,71%, i l'Eixample, amb el 16,48%. Com s'hi pot observar, l'Eixample, atesa la seva extensió i també la seva continua transformació constructiva, atreu tant a una part de les noves altes de nacionalitat espanyola com de col·lectius de població estrangera. Tanmateix, en aquest darrer cas, el ventall de nacionalitats és molt més ampli, i dominen col·lectius de xinesos i sud-americans, mentre que en el cas de Cerdanyola i Rocafonda parlariem majoritàriament de marroquins i subsaharians.

Si per últim prenem atenció a la distribució interna de les altes de cada barri per nacionalitat, hi veiem clarament com es dibuixa la realitat polaritzada de la qual parlàvem abans. Mentre en el cas de Vista Alegre, Centre, Cirera i Eixample les altes de nacionalitat espanyola mai se situen per sota del 60%, arribant en el cas del primer barri a superar fins i tot el 70%; Palau-Escorxador, Rocafonda i

¹⁰ Veure al respecte l'apartat de població de l'Informe de Conjuntura número 15.

¹¹ Un recent estudi de l'Institut d'Estudis Regionals Metropolitans sobre les condicions de vida de la població d'origen no comunitari a Catalunya comparava les dades inframunicipals de Barcelona i Mataró mostrant dues tendències radicalment diferent en les pautes d'establiment de la població estrangera. Mentre a Barcelona s'observa una creixent extensió de la població estrangera per tota la ciutat o, al menys, en un nombre elevat de barris, el cas de Mataró es caracteritzaria per la seva concentració en alguns d'ells. Dades més desagregades procedents del Padró Continu mostren que aquest procés de concentració no es limita al nivell de barri sinó que afecta a determinades seccions censals i illes de la ciutat. Un procés que particularment afecta els col·lectius de població marroquina i subsahariana (Gàmbia, Senegal i Mali).

Cerdanyola se situen en valors al voltant, i fins i tot superiors, del 70% d'altres de població estrangera sobre el total d'altres de cadascun d'aquests barris. Així, els barris que tenen menor percentatge de població estrangera són els que en reben menys i els que en tenen més, els que en reben més.

La distribució de les baixes totals per barris situen Cerdanyola en primer lloc (25,62% del total), seguit per l'Eixample (22,34%) i Rocafonda (11,17%). Per nacionalitats, les posicions s'hi mantenen. Així, en el cas de les baixes de nacionalitat espanyola, Cerdanyola, amb el 24,63%, també ocupa la primera posició, seguida de l'Eixample, amb el 23,40%; en el cas de la població estrangera, es dona la mateixa situació: el 27,81% i el 19,99%, respectivament. TAULA 7.

Pel que fa a la distribució interna a cada barri segons la nacionalitat de les baixes, mentre més del 75% de Vista Alegre, La Llàntia o Pla d'en Boet són de nacionalitat espanyola, aquest percentatge amb prou feines arriba al 50% en els casos del Palau-Escorxador i Rocafonda.

TAULA 6. Altres per barris i nacionalitat. Mataró. 2004

	Nacionalitat espanyola			Nacionalitat estrangera			Total	
	Nombre	(*)	(**)	Nombre	(*)	(**)	Nombre	%
Centre	135	4,75	66,18	69	1,93	33,82	204	3,18
Eixample	891	31,36	60,24	588	16,48	39,76	1.479	23,07
Palau-Escorxador	118	4,15	19,83	477	13,37	80,17	595	9,28
Rocafonda	188	6,62	22,93	632	17,71	77,07	820	12,79
Vista Alegre	101	3,56	72,14	39	1,09	27,86	140	2,18
Molins-Torner	104	3,66	55,32	84	2,35	44,68	188	2,93
Cirera	343	12,07	64,60	188	5,27	35,40	531	8,28
La Llàntia	75	2,64	55,15	61	1,71	44,85	136	2,12
Cerdanyola	511	17,99	32,02	1.085	30,40	67,98	1.596	24,90
Peramàs	224	7,88	52,71	201	5,63	47,29	425	6,63
Pla d'en Boet	151	5,32	51,01	145	4,06	48,99	296	4,62
Mataró	2.841	100	44,32	3.569	100	55,68	6.410	100

(*) Percentatge sobre el total de població de la mateixa nacionalitat.

(**) Percentatge sobre el total de població de nacionalitat espanyola i estrangera del barri.

TAULA 7. Baixes per barris i nacionalitat. Mataró. 2004

	Nacionalitat espanyola			Nacionalitat estrangera			Total	
	Nombre	(*)	(**)	Nombre	(*)	(**)	Nombre	%
Centre	94	2,83	61,84	58	3,88	38,16	152	3,16
Eixample	777	23,40	72,21	299	19,99	27,79	1.076	22,34
Palau-Escorxador	185	5,57	50,41	182	12,17	49,59	367	7,62
Rocafonda	303	9,12	56,32	235	15,71	43,68	538	11,17
Vista Alegre	198	5,96	93,84	13	0,87	6,16	211	4,38
Molins-Torner	168	5,06	78,50	46	3,07	21,50	214	4,44
Cirera	235	7,08	69,94	101	6,75	30,06	336	6,98
La Llàntia	111	3,34	81,02	26	1,74	18,98	137	2,84
Cerdanyola	818	24,63	66,29	416	27,81	33,71	1.234	25,62
Peramàs	237	7,14	77,20	70	4,68	22,80	307	6,37
Pla d'en Boet	195	5,87	79,59	50	3,34	20,41	245	5,09
Mataró	3.321	100	68,94	1.496	100	31,06	4.817	100

(*) Percentatge sobre el total de població de la mateixa nacionalitat.

(**) Percentatge sobre el total de població de nacionalitat espanyola i estrangera del barri.

Font: elaboració pròpia a partir de dades del padró continu d'habitants procedents del Servei de Sistemes d'Informació i Telecomunicacions de l'Ajuntament de Mataró.

La descripció de l'evolució de les altes i baixes a nivell de barri ens permet observar els fenòmens de concentració i polarització, però dificulta tenir una visió de conjunt respecte del total de població de Mataró. Per pal·liar-ho, hem fet una petita anàlisi del saldo de la ciutat pel que fa a la població de nacionalitat espanyola per trams d'edat durant el període 2000-2004.

El resultat és el d'equilibri gairebé total entre altes i baixes, amb un avantatge més clar de les altes pel que fa als intervals d'edat de 25-29 i 20-24 i un lleu avantatge de les baixes en els intervals entre els 30 i els 49 anys.

En la mesura que la població espanyola que s'estableix a la ciutat és més jove que la que marxa, s'està contribuint, tot i que en menor mesura que en el cas dels saldos migratoris estrangers, a alentir el procés d'envelliment de l'estructura de població. D'altra banda, les àrees de construcció més nova no han invertit la tendència d'un major nombre de baixes que d'altres dels col·lectius de joves-adults i adults (30-44 anys), que han anat a viure a un altre municipi. En

tercer lloc, aquest efecte compensat d'altres i baixes, que també s'observa en el creixement natural, suposa que durant els darrers cinc anys la població de nacionalitat espanyola de Mataró s'hagi estancat al voltant dels 102.000 habitants; per tant, la diferència fins als gairebé 117.000 habitants es deu, en la seva totalitat, a la població estrangera, la qual, d'acord amb les dades provisionals de finals de 2004, arribaria a aproximar-se als 15.000 habitants.

GRÀFIC 17. Saldo per trams d'edat de les altes i baixes de població de nacionalitat espanyola. Mataró. 2000-2004

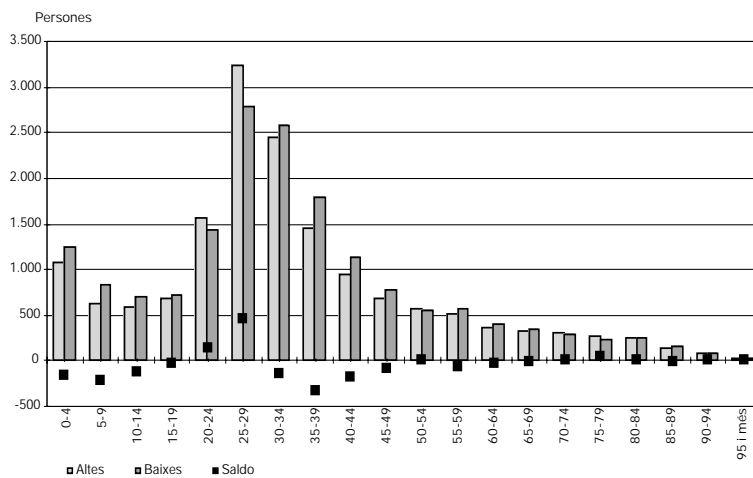

Font: elaboració pròpia a partir de dades del padró continu d'habitants procedents del Servei de Sistemes d'Informació i Telecomunicacions de l'Ajuntament de Mataró.

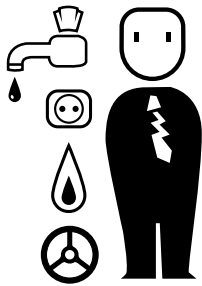

Consum

Energia i aigua
Matriculació de turismes
Residus generats

En línies generals, el consum de les famílies es troba estancat, tal i com pot observar-se en el principal indicador d'aquest apartat, la matriculació de turismes, que s'ha reduït d'un 1%.

Fons utilitzades: ICTNET, El País, La Vanguardia, Cinco Días, Expansión, Avui i El Punt.

Energia i aigua

Electricitat

L'1 de gener de 2003 el mercat minorista de l'electricitat –i també el del gas natural- es va liberalitzar plenament, la qual cosa suposa que els consumidors tenen la capacitat d'escollir l'empresa comercialitzadora de l'electricitat a un preu lliurement pactat entre ambdues parts. Evidentment, els consumidors també tenen la possibilitat de mantenir-se dins del mercat elèctric regulat, o altrament dit "mercat a tarifa", en què els consumidors compren l'electricitat a un distribuïdor d'acord amb un preu fixat pel govern.

Tot i aquest procés de liberalització, la principal empresa subministradora continua sent FECSA-ENDESA. La liberalització també ha suposat un canvi en el sistema tarifari: ha passat de comptabilitzar-se en funció del tipus d'ús (domèstic, comercial i industrial) a fer-ho en funció del tipus de potència i de la quantitat de potència contractada. Val a dir que la major part dels consumidors domèstics i els comerços i les petites indústries contracten una potència inferior als 15 kW de baixa tensió.

Augmenta el consum elèctric a Mataró Les dades de consum de baixa tensió a Mataró durant el segon semestre de 2004 indiquen que s'ha produït un important augment, en consumir-se més de 113,2 milions de kWh, fet que en termes relatius suposa un increment del 29,2% respecte del segon semestre de 2003. Una part d'aquest increment s'explica pel fet que la tardor i l'hivern de 2004 han estat més rigorosos -climatològicament parlant- que al 2003. L'altra part de l'in-

crement cal buscar-lo en un increment del nombre de clients com a conseqüència de l'augment de les llars i de la població a Mataró. **TAULA 8.**

Aigua

Entre octubre de 2003 i setembre de 2004 a Mataró s'han consumit més de 8,19 milions de metres cúbics d'aigua El consum d'aigua és un indicador que es veu afectat per factors externs. Així, per exemple, les elevades temperatures registrades durant el segon i tercer trimestre del 2003 han estat determinants per a poder explicar perquè el consum d'aigua en l'acumulat dels darrers dotze mesos va arribar al primer trimestre de 2004 als 8,35 milions de metres cúbics, la xifra més alta registrada en el consum d'aigua a la ciutat des de l'inici de la sèrie. Amb aquest valor, el consum d'aigua es va incrementar un 5,7% respecte del mateix període de 2003.

Ja situats al tercer trimestre de 2004, el consum d'aigua a Mataró durant els

TAULA 8. Consum d'electricitat. Mataró. 2001 - 2004

	Consum en kwh.				Variació (%) mateix període de l'anterior			
	BT* =<15 Kw	BT >15 kw	Altres**	Total	BT* =<15 Kw	BT >15 kw	Altres**	Total
1r sem. 2001	87.573.721	55.091.940	49.995.453	192.661.114	—	—	—	—
2n sem. 2001	80.274.421	55.782.397	70.965.678	207.022.496	—	—	—	—
1r sem. 2002	90.446.208	53.682.725	50.562.127	194.691.060	3,28%	-2,56%	1,13%	1,05%
2n sem. 2002	82.857.923	53.755.662	73.720.806	210.334.391	3,22%	-3,63%	3,88%	1,60%
1r sem. 2003	92.233.339	56.159.045	61.413.102	209.805.486	1,98%	4,61%	21,46%	7,76%
2n sem. 2003	87.609.352	56.621.167	68.163.449	212.393.968	5,73%	5,33%	-7,54%	0,98%
1r sem. 2004	102.593.608	48.784.468	67.224.795	218.602.871	11,23%	-13,13%	9,46%	4,19%
2n sem. 2004	113.210.882	41.425.103	56.870.886	211.506.871	29,22%	-26,84%	-16,57%	-0,42%

* Inclou els peatges de baixa tensió.

** Enllumenat públic, subministraments alta tensió i peatges alta tensió.

darrers dotze mesos arriba als 8,19 milions de metres cúbics, un 1,7% menys que l'aigua consumida entre els mesos d'octubre de 2002 i setembre de 2003.

Centrats només en l'apartat de consum domèstic d'aigua, entre el darrer trimestre de 2003 i el tercer de 2004 s'han consumit 5,18 milions de metres cúbics, el 63% de l'aigua consumida a Mataró. L'evolució en el consum d'aigua de les famílies mataroneses segueix una evolució paral·lela a la del conjunt de la ciutat en registrar-se, trimestre rere trimestre, una desacceleració del ritme de creixement (del 4% durant el primer trimestre de 2004 i del 0,3% a finals del tercer trimestre).

A banda dels factors climàtics, també cal tenir en compte la component demogràfica com una variable que influeix en el creixement del consum domèstic d'aigua a Mataró. Durant el darrer any, la ciutat ha augmentat en més de 2.200 persones, amb el consegüent creixement del nombre d'abonats domèstics (990 abonats més al tercer trimestre de 2004 que al de 2003). Així, si bé el consum global d'aigua a les llars s'ha incrementat, relativit-

zant aquest consum pel nombre d'abonats, cada llar de Mataró gasta de mitjana 117,4 m³ d'aigua, un 2,3% menys del que es gastava un any abans. Si bé aquesta davallada pot ser en part atribuïda a mesures d'estalvi en el consum per part de les famílies, la major part d'aquest descens podria ser conseqüència d'un estiu del 2004 no tan calorós com el de 2003.

En la indústria i en el comerç i obres, la comparació interanual del tercer trimestre de 2004 presenta una davallada en el consum d'aigua en ambdós àmbits. Aquest retrocés es torna a repetir en l'acumulat anual, quan a les indústries el consum ha caigut un 7% i als comerços i obres, un 3,5%.

TAULA 9. Consum d'aigua. Mataró. 3r trim. 2002 - 3r trim. 2004

	Consum m ³ a Mataró			Variació mateix trim. any anterior		
	Domèstic	Com. i obres	Industrial	Domèstic	Com. i obres	Industrial
III/2002	1.291.651	268.266	364.478	-6,43%	-7,06%	-13,00%
IV/2002	1.199.614	251.316	350.699	0,74%	2,23%	-3,42%
I/2003	1.237.647	245.267	346.439	1,45%	1,50%	1,23%
II/2003	1.295.693	271.590	394.046	4,06%	5,59%	7,71%
III/2003	1.437.202	307.044	438.474	11,27%	14,46%	20,30%
IV/2003	1.183.815	247.863	354.423	-1,32%	-1,37%	1,06%
I/2004	1.257.494	240.907	339.722	1,60%	-1,78%	-1,94%
II/2004	1.307.414	257.717	357.260	0,90%	-5,11%	-9,34%
III/2004	1.439.106	290.752	370.607	0,13%	-5,31%	-15,48%

GRÀFIC 18. Consum d'aigua a Mataró. 2002-2004

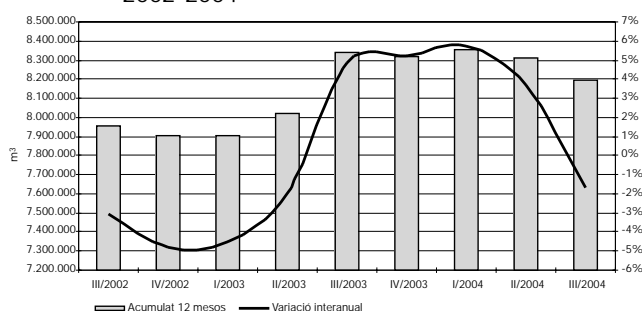

GRÀFIC 19. Consum d'aigua segons destinació. 2002 - 3r. trim. 2004

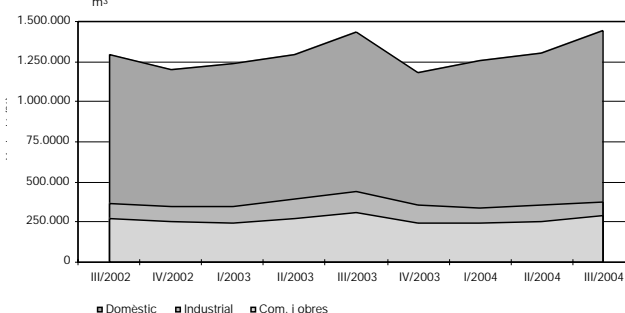

La relació entre creixement econòmic i la sostenibilitat ambiental

Durant la recent cimera anual de Davos es va presentar públicament l'Informe sobre l'índex mundial de sostenibilitat mediambiental elaborat per experts de les Universitats de Yale i Colúmbia (EUA), de la Comissió Europea i del Fons Monetari Internacional¹². Un índex complex que tracta de sintetitzar en un número una àmplia graella d'indicadors socioeconòmics, ambientals i institucionals que afecten la situació mediambiental d'un país en concret.

Segons aquest índex, Finlàndia, amb 75,1 punts sobre 100 possibles, ocuparia la primera posició seguida per Noruega, Uruguai, Suècia i Islàndia. Tots aquests països ocupen les primeres posicions perquè a la seva dotació de recursos, hi afegeixen una baixa densitat demogràfica i, sobretot, una encertada gestió en matèria ambiental i de desenvolupament. Espanya ocupa la posició 76 de 146 països -la 23 entre els països de l'OCDE- amb 48,8 punts. Tan sols Bèlgica, Polònia i la República Txeca es troben per darrere entre tots els països de la Unió Europea ampliada.

Els autors de l'informe expliquen la situació en què es troba Espanya per la pressió que està exercint el seu model de creixement sobre els sistemes naturals i els recursos no renovables. Una pressió que es concreta en factors com ara l'explosió de la construcció d'habitatges i l'ocupació extensiva del territori, l'abús de l'ús de l'automòbil privat com a mitjà de transport, els mínims percentatges de reutilització i reciclatge, i per la manca d'una difusió efectiva de processos i tecnologies ambientalment més eficients dins l'estructura productiva¹³.

Un dels aspectes més interessants d'aquesta recerca és la d' haver identificat agrupacions de països amb circumstàncies

ambientals similars, la qual cosa facilita la comparació d'aquells que han reeixit més o menys i trobar-ne els motius.

Aquesta anàlisi clúster mostra que, a diferència del que tradicionalment havia defensat la teoria econòmica, la protecció ambiental no necessàriament s'aconsegueix a costa de la competitivitat i del creixement econòmic. Així, els països escandinaus o altres com Nova Zelanda, Austràlia o Canadà són exemples de països que se situen en les primeres posicions en totes dues dimensions.

Altres casos com els del Japó, els Estats Units o Corea del Nord serien exemples de dissociació entre una dimensió i l'altra, i com la competitivitat està basada en un consum insostenible i ineficient de recursos. Per la seva banda, Espanya, a la cua de tots dos índexs, seria l'exemple del país que consumeix cada cop un major volum de recursos per a produir la mateixa quantitat de productes. Per tant, a la manca de competència, s'hi afegiria la ineficiència ecològica.

Aquests exemples mostren que, amb excepcions, la riquesa i la competitivitat

¹² 2005. Environmental Sustainability Index: Benchmarking National Environmental Stewardship. Environmental Law and Policy,

¹³ L'OCDE, en el seu informe Análisis de los resultados medioambientales de España (1996-2003) presentat a finals del 2004, hi destaca tres aspectes clau per a entendre els conflictes presents entre medi ambient i creixement econòmic a Espanya. En primer lloc, considera que a Espanya no s'han explotat les possibilitats que donen instruments econòmics per a preservar les zones turístiques, en especial, les costaneres, i protegir-les de la construcció. En aquest sentit, defensa l'aplicació d'una ecotaxa, que a diferència de l'aplicada a les Illes Balears no tan sols gravi l'activitat dels hotels, sinó també la dels propietaris d'immobles. L'informe assenyala que s'ha de superar la por a pensar que aquests instruments afecten la competitivitat i l'ocupació. Així mateix, defensa la introducció d'impostos ecològics sobre emissions contaminants i l'energia nuclear i, fins i tot, una reforma fiscal que gravi les activitats segons el seu impacte ambiental. En segon lloc, l'informe destaca que una anàlisi cost-benefici del transvasament de l'Ebre no justificaria el projecte. En termes més generals es considera que la gestió de l'aigua a Espanya dista molt de ser sostenible. Així, proposa la modernització de les instal·lacions de rec, la substitució de les conduccions en mal estat i el fre de la contaminació i la sobreexplotació d'aqüífers. Per últim, considera que s'ha d'ampliar i diversificar el nombre d'espais protegits. Espanya només té protegit menys del 10% del total del seu territori, quan la mitjana de l'OCDE és del 14,6%.

serien necessàries per a les millores ambientals, però no suficients a l'hora de determinar les polítiques ambientals adoptades per cada país¹⁴. En aquest sentit, factors com ara una rica societat civil compromesa amb la defensa del medi ambient i l'existència d'una tradició estatal de polítiques ambientals ben fonamentades són dos dels principals factors que ajudarien a comprendre aquestes diferències entre països amb nivells semblants de competitivitat econòmica.

TAULA 10. Índex de sostenibilitat ambiental

Posició	País	Puntuació	Posició OCDE
1	Finlàndia	75,1	1
4	Suècia	71,7	3
10	Àustria	62,7	7
26	Dinamarca	58,2	11
31	Alemanya	56,9	13
36	França	55,2	14
37	Portugal	54,2	15
40	Holanda	53,7	16
54	Hungria	51,0	19
65	Regne Unit	50,2	20
67	Grècia	50,1	21
69	Itàlia	50,1	22
76	Espanya	48,8	23
92	R. Txeca	46,6	25
102	Polònia	45,0	27
112	Bèlgica	44,4	28

Font: elaboració a partir 2005 Environmental Sustainability Index. Report.

¹⁴ Un recent estudi comparatiu entre els països de la UE-15 de Niño, S. i Martínez, M, professors de la Universitat Ramon Llull, destacava com, tret d'alguna excepció, els països amb un elevat nivell de PIB són els que menys s'han desviat del compliment dels objectius de Kyoto de reducció d'emissions de gasos d'efecte hivernacle entre el 1990 i el 2001. Els països amb nivells més reduïts de PIB per càpita a paritat de poder adquisitiu són els que més han augmentat les emissions durant el mateix període. Aquest seria el cas d'Espanya.

Matriculació de Vehicles (turismes)

Situació general

Les vendes de turismes assolixen un nou rècord durant el període que abasta des del mes de gener fins al mes de setembre de 2004. Segons dades de l'Associació Nacional de Fabricants d'Automòbils i Camions (ANFAC)¹⁵, durant aquests nou mesos, la venda de turismes ha crescut un 13,3% sobre el mateix període de 2003, amb un total d'1.243.785 unitats matriculades.

A Catalunya, l'increment en la matriculació no ha estat tan rellevant. En els nou primers mesos de 2004, la DGT ha matriculat 258.953 vehicles, un 8,2% més que en el mateix interval de 2003. El 74,7% d'aquests vehicles matriculats han estat turismes, un 6% més que els matriculats entre els mesos de gener i setembre de 2003.

En l'actual model de creixement econòmic que estem vivint hi ha una estreta relació entre l'evolució en la matriculació de turismes i l'evolució del consum final per part de les famílies, tal i com s'observa en el gràfic 20. De fet, l'anàlisi de correlació revela el lligam entre la matriculació de turismes i el consum final de les famílies amb un coeficient del 60% per al conjunt de l'Estat espanyol.

GRÀFIC 20. Variació interanual en la matriculació de turismes i en la despesa en consum final de les famílies. Espanya. 1992 - 2004

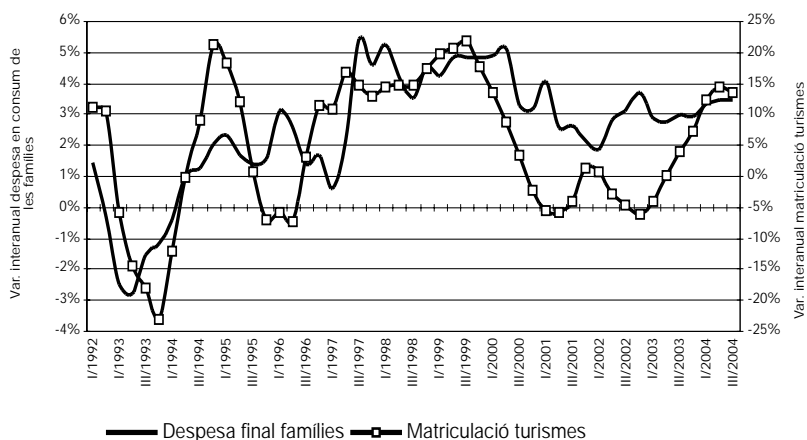

Font: elaboració pròpia a partir de dades de l'INE i de l'IDESCAT.

Val a dir, però, que en un model de desenvolupament sostenible l'augment en la matriculació de turismes no s'entén com una millora, ans al contrari, ja que amb els elevats índex de motorització que hi ha a la nostra societat, l'augment en la matriculació es tradueix en un increment de la congestió viària i de la contaminació atmosfèrica i acústica.

Mataró

La matriculació de turismes a la ciutat torna a reduir-se Situats a Mataró, les dades de matriculació de turismes tornen a presentar una variació interanual negativa durant el mes de setembre. Així, entre octubre de 2003 i setembre de 2004, s'hi han matriculat un total de 5.360 vehicles. D'aquests, el 79% han estat turismes i tot terrenys, fet que en xifres absolutes es tradueix en 4.086 unitats, un 1% menys que en el mateix període de l'any anterior. Aquest descens contrasta notablement amb l'increment en la matriculació que s'ha produït tant a la província de Barcelona com a Catalunya, tal i com s'ha esmentat en la situació general.

Val a dir que hi ha altres indicadors, com l'evolució de l'atur, que presentaria una evolució força coherent amb la de la venda de turismes. Les dades del tercer trimestre de 2004 de l'OSOC (Oficina del Servei d'Ocupació de Catalunya) de l'Esplanada registra uns creixements semblants als experimentats a finals de 2001 i principis de 2002. En

¹⁵ Per al president d'ANFAC, Luis Valero, les dades de setembre confirmen les optimistes previsions de mercat per al 2004, que apunten amb solidesa cap a un creixement del 9%, i posen a l'abast la xifra d'1,5 milions de turismes. Al 2003, les vendes van créixer un 2,8% i al 2002, van caure un 7,6%. Val a dir que l'altra patronal del sector, ANIACAM (d'importadors), veu les dades amb més pessimisme, ja que en el primer trimestre de 2004, el mercat de turismes va créixer un 20%; en el segon, un 15%, i en el tercer, un 10%.

aquell període, la matriculació de turismes a Mataró va caure un 5,6% de mitjana.

A l'hora de separar la propietat dels turismes matriculats entre les empreses i els particulars, el 60% dels turismes matriculats (2.561) en el darrer any a Mataró corresponen a particulars i el 40% restant (1.679), a empreses. Mentre la tendència en la sèrie corresponent a particulars va a l'alça, amb un creixement durant el mes de setembre del 4,3%, en el cas de les empreses la tendència és a la baixa, amb una davallada del 8,2% en el mes de setembre.

Tot i el descens en la matriculació de turismes per part d'empreses del mes de setembre, paga la pena destacar que entre els mesos de juliol de 2002 i abril de 2004 la variació interanual ha registrat valors positius, mentre que en els particulars la comparació interanual entre octubre de 2000 i novembre de 2003 ha registrat valors negatius constants. Al llarg dels darrers anys, aquesta evolució contrària en la matriculació de turismes ha comportat un augment del pes relatiu de les vendes de turismes destinades a les empreses.

GRÀFIC 21. Matriculació de turismes en persones físiques. Mataró. 2001 - 2004

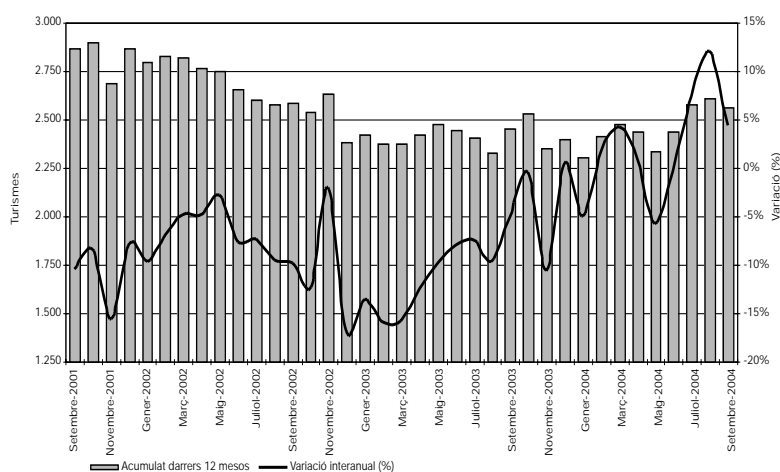

GRÀFIC 22. Matriculació de turismes en empreses. Mataró. 2001 - 2004

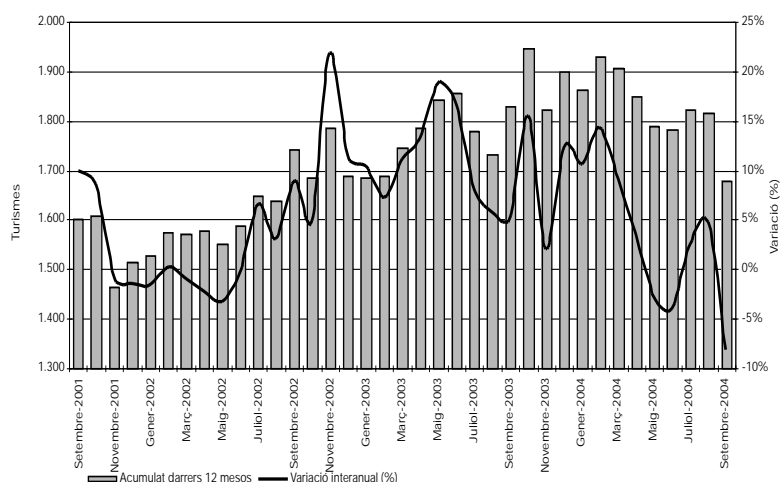

Font: elaboració pròpia a partir de les dades del Servei d'Ingressos de l'Àrea de Serveis Centrals de l'Ajuntament de Mataró.

Residus

Generació de residus

L'avaluació del volum de residus que es generen a la ciutat es vincula, d'una banda, amb l'economia de la ciutat i, més concretament, amb el nivell de consum i, de l'altra, amb l'impacte mediambiental que suposa la contínua generació de residus i les dificultats derivades de sostenir durant molt de temps l'actual volum de residus generats.

A Mataró, en dotze mesos, s'hi han recollit més de 66 mil tones d'escombraries Entre els mesos que van d'octubre de 2003 a setembre de 2004, a Mataró s'han recollit 66.154 tones de residus, xifra que suposa un increment de 2.923 tones respecte dels residus recollits durant el mateix

interval de temps de l'any anterior. En termes relatius suposa un creixement del 4,6%. Si s'observa la sèrie en el gràfic 23, des de principis de 2003 fins a mitjans de 2004, els residus generats a la ciutat acumulats durant els darrers dotze mesos augmenten mes rere mes¹⁶. **TAULA 11 I GRÀFIC 23.**

La mitjana diària de residus generals dels mataronins i mataronines és de 1,55 Kg Val a dir que un dels factors que contribueix a l'augment del volum d'escombraries a la ciutat és el constant augment de població. Per tal d'eliminar aquest efecte, es relativitza la generació de residus pel nombre

d'habitants de Mataró. Aquesta nova sèrie segueix la mateixa línia que amb valors absoluts, però amb un perfil més suavitzat. Així, des d'abril de 2003 a juny de 2004, d'un mes a l'altre, els residus que generava cada mataroní han anat creixent fins a arribar als 573,5 kg/any al mes de juny de 2004. En els darrers tres mesos, però, el volum de residus de cada mataroní s'ha anat reduint fins a situar-se al mes de setembre en 567 kg d'escombraries l'any -1,55 kg/dia-. El valor de la taxa de variació interanual també presenta unes oscil·lacions menys accentuades, amb un creixement del 2,6% al mes de setembre. **GRÀFIC 24.**

TAULA 11. Evolució dels residus generats. Mataró. 2003 - 2004

	TM residus generats	Variació % (1)	Variació % (2)
set-03	5.846,55	16,42%	18,97%
oct-03	5.879,93	11,60%	0,57%
nov-03	5.115,61	3,54%	-13,00%
des-03	5.171,46	4,51%	1,09%
gen-04	5.433,43	4,30%	5,33%
feb-04	5.110,37	10,06%	-6,01%
mar-04	5.682,61	6,84%	11,21%
abr-04	5.586,40	9,07%	-1,88%
maig-04	5.725,05	2,87%	2,48%
juny-04	5.810,95	9,31%	1,50%
jul-04	6.087,36	-0,32%	4,76%
ago-04	4.903,03	-0,23%	-19,46%
set-04	5.614,21	-3,97%	14,50%

(1) Variació percentual respecte del mateix període de l'any anterior.

(2) Variació percentual respecte del mes anterior.

TM = Tones Mètriques.

GRÀFIC 23. Residus generats. Mataró. 2002 - 2004

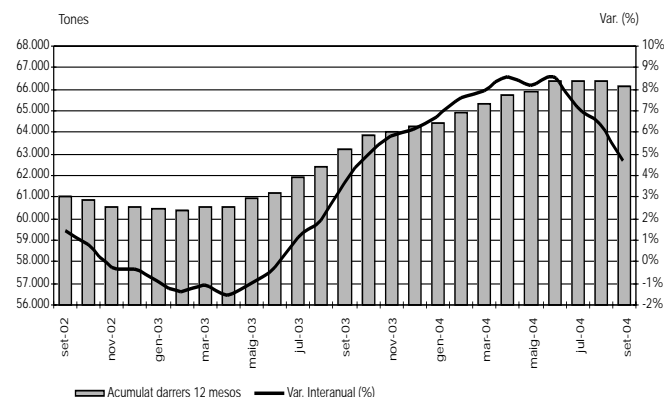

GRÀFIC 24. Residus generats anualment per càpita. Mataró. 2002 - 2004

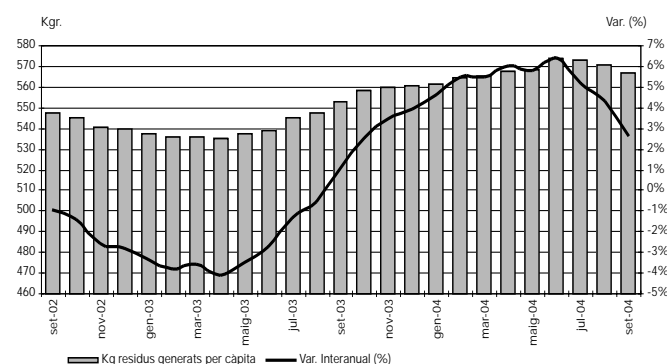

Font: Elaboració pròpia a partir de les dades del Consorci per al Tractament de Residus Sòlids Urbans del Maresme i Secció de Residus i Neteja Viària del Departament de Serveis Municipals i Manteniment de l'Ajuntament de Mataró.

¹⁶ Una anàlisi de correlacions entre consum a les llars, ocupació i atur al conjunt de l'Estat espanyol des de l'any 1981 fins al 2004 mostra graus de correlació elevats entre les tres variables. Així, l'atur té una correlació negativa de -0,71 amb el consum a les llars i de -0,82 amb l'ocupació (el coeficient de correlació oscil·la entre -1 i 1, i el valor 0 indica que no hi ha correlació entre ambdues variables). El fet de tenir correlació negativa indica que a increments de l'atur es produeixen decrements del nombre d'ocupats i del consum a les llars. De fet, amb les dades de Mataró, a partir del mes de juliol de 2004, quan es produeix un notable empitjorament en el registre de desocupats a l'OSOC de l'Esplanada, les dades de residus generats presenten un perfil descendent.

Recollida selectiva

Continua retrocedint el percentatge de recollida selectiva Dels més de 66 milions de quilograms de residus que s'han generat a Mataró en l'acumulat anual fins al mes de setembre de 2004, el 21,4% s'ha recollit de forma selectiva (14,1 milions de quilograms), tant mitjançant els contenidors especials que hi ha a la via pública com a través de la recollida a les dues deixalleries de Mataró –les del carrers Layret i Galícia-. Tot i tractar-se d'un percentatge prou important, es troba per sota de l'aconseguit un any abans, quan es va registrar un 22,5% de recollida selectiva, i lluny del objectiu marcat pel Programa de gestió de residus municipals de Catalunya (2001-2006). **GRÀFIC 25.**

i setembre de 2004; pel que fa als envasos, s'han superat els 800.000 kg/any, si bé el ritme de creixement és a la baixa i al mes de setembre no s'arriba al 14%. A l'altra banda tenim la recollida selectiva de vidre, que presenta una variació interanual negativa (-4,9% al mes d'agost i -3,2% al mes de setembre) i se situa per sota de les 1.100 t/any, xifra que s'havia aconseguit superar durant dotze mesos de forma consecutiva. Pel que fa a la recollida de piles, el comportament de la sèrie és irregular, i al mes

Si comparem el percentatge de recollida selectiva de Mataró amb la d'altres municipis de l'entorn metropolità de Barcelona, hi observem com, amb un 22,2%, Mataró era un dels municipis que durant el 2003 tenia el percentatge més alt; per sobre de la resta de municipis només destacava clarament Vic, amb un 38,3% de recollida selectiva. L'evolució entre els anys 2002 i 2003 se situa a prop de la mitjana. **GRÀFIC 26.**

La recollida selectiva amb contenidors ubicats al carrer (principalment de paper, envasos, vidre i piles) representa el 7,3% del total de residus recollits a Mataró, 0,6 punts percentuals més del que aquest tipus de recollida selectiva representava al mes de setembre de 2003.

Les principals magnituds en la recollida selectiva al carrer -paper, vidre, envasos i piles-, presenten evolucions dispars. D'una banda, continua augmentant el volum de paper i d'envasos que es recull de forma separada. Quant al paper, Mataró s'està apropant als 3 milions kg/any, amb creixements per sobre del 20% durant els mesos d'agost

Gràfic 25. Evolució del percentatge de recollida selectiva sobre el total de residus generats a Mataró. 2002 - 2004

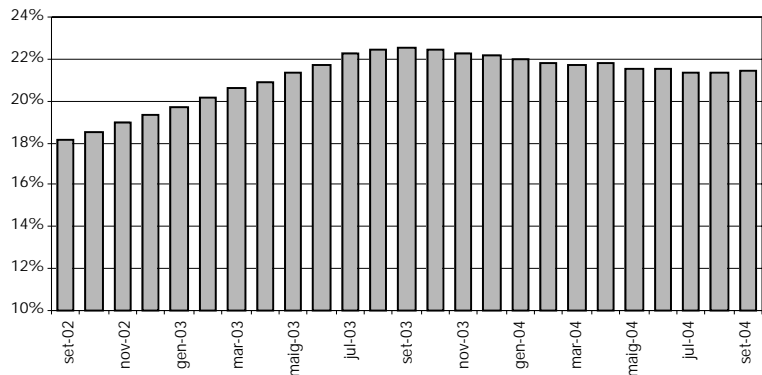

Font: Secció de Residus i Neteja Viària del Departament de Serveis Municipals i Manteniment de l'Ajuntament de Mataró.

Gràfic 26. Recollida selectiva en alguns municipis de la província de Barcelona. 2002-2003

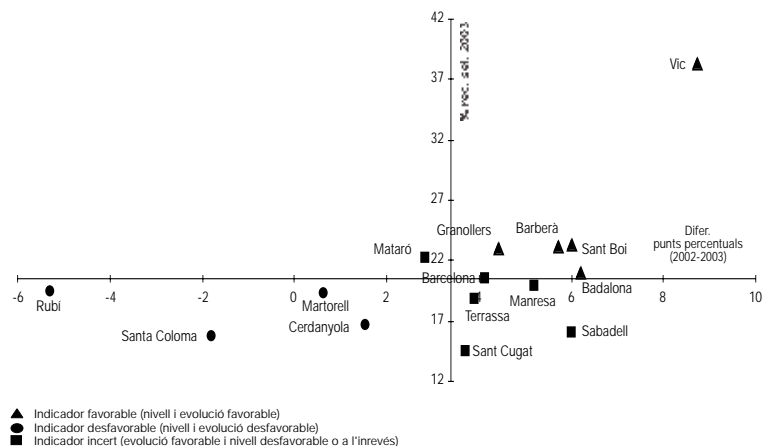

Font: elaboració pròpia a partir de les dades del Departament de Medi Ambient i Habitatge.

de setembre va registrar-se un increment interanual del 18,7%, tot i que el mes anterior va registrar-se un descens del 14,9%. Pel que fa a l'ús de la deixalleria per part dels mataronins, aquest continua creixent, si bé es va moderant, com així ho demostra el 10,5% més d'entrades que es van produir entre els mesos d'octubre de 2003 i setembre de 2004, davant del 14,6% que va registrar-se durant el mateix interval de temps de l'any passat.

TAULA 12. Recollida selectiva al carrer. Mataró. 2003 - 2004

	Paper		Vidre		Envasos		Piles		Entrades vehicles a la deixalleria	
	Kg. ⁽¹⁾	Var. % ⁽²⁾	Kg. ⁽¹⁾	Var. % ⁽²⁾	Kg. ⁽¹⁾	Var. % ⁽²⁾	Kg. ⁽¹⁾	Var. % ⁽²⁾	Nombre. ⁽¹⁾	Var. % ⁽²⁾
setembre-2003	2.366.532	17,16%	1.134.570	14,98%	716.100	29,07%	7.610	-33,13%	25.834	14,56%
octubre-2003	2.408.342	16,47%	1.168.150	16,19%	745.900	32,52%	7.300	-37,55%	26.096	13,26%
novembre-2003	2.419.422	13,72%	1.158.320	15,46%	751.820	31,73%	8.710	-7,64%	26.039	10,53%
desembre-2003	2.446.581	12,61%	1.123.960	9,93%	769.560	31,79%	8.470	-19,41%	26.093	8,93%
gener-2004	2.468.001	11,06%	1.162.900	16,14%	781.560	30,12%	9.630	18,16%	26.299	9,02%
febrer-2004	2.525.031	13,53%	1.127.260	11,19%	783.480	27,83%	9.850	2,50%	26.617	9,82%
març-2004	2.576.940	15,37%	1.096.160	4,53%	783.440	27,57%	9.710	10,22%	26.969	10,44%
abril-2004	2.620.710	16,21%	1.165.380	14,51%	793.100	26,24%	9.190	-6,70%	27.054	9,76%
maig-2004	2.635.520	15,97%	1.167.320	12,09%	783.580	22,22%	8.710	-15,68%	27.072	7,51%
juny-2004	2.690.510	17,44%	1.153.380	12,94%	784.880	18,74%	9.810	34,94%	27.558	8,78%
juliol-2004	2.729.100	17,66%	1.137.200	3,23%	810.540	20,82%	8.350	-11,64%	27.583	6,96%
agost-2004	2.824.620	22,15%	1.087.620	-4,89%	808.120	15,68%	7.650	-14,91%	27.729	7,57%
setembre-2004	2.882.750	21,81%	1.098.640	-3,17%	812.960	13,53%	9.030	18,66%	28.544	10,49%

(1) Acumulat en els darrers dotze mesos.

(2) Taxa de variació interanual.

Font: Secció de Residus i Neteja Viària del Departament de Serveis Municipals i Manteniment de l'Ajuntament de Mataró.



Habitatge

Habitatges iniciats per tipologia i preus dels habitatges

Fort augment de la construcció d'habitatges nous a la ciutat, que presenta valors semblants als del 1997 i 1998, amb la construcció de Via Europa. Els preus també continuen augmentant i, de moment, no sembla que a curt termini s'hagin de reduir.

Fons utilitzades: ICTNET, El País, La Vanguardia, Cinco Días, Expansión, Avui i El Punt.

Habitatge

Situació general

Segons l'associació de grans constructors (Seopan), el 2004 la construcció d'habitatges va arribar al seu quart màxim consecutiu amb un total de 675.000 pisos nous, un 7% més que en l'exercici anterior. Un volum de construcció superior al que s'ha construït conjuntament a Alemanya, França i Itàlia, països molt més poblats que Espanya. Durant els darrers 10 anys, segons dades de l'INE, s'ha construït el 21% del total del parc d'habitatge i el seu preu ha augmentat un 147%, quatre vegades i mitja més que els salaris. L'habitatge suposa ja el 33% del conjunt del sector de la construcció, un sector que en l'actualitat representa el 18% del PIB i que ha creat 5 milions de llocs de treball des del 2005. En definitiva, el "boom immobiliari" ha estat el pilar del model econòmic espanyol i del seu creixement recent.

Segons les dades de Societat de Taxació, els habitatges nous es van encarir a Espanya un 14% el 2004, xifra que segons el Ministerio de la Vivienda¹⁷ augmentaria fins a un 17%. Aquest augment de preus va tornar a ser objecte d'atenció per part de les autoritats del Banc Central Europeu i del Fons Monetari Internacional pel risc d'una "bombolla immobiliària" que pugui afectar de forma decisiva un país en què les famílies, com indica el Banc d'Espanya, concentren un 80% la seva riquesa en la possessió de propietats immobiliàries. Segons aquesta mateixa font, les quantitats pendents pel pagament de l'habitatge principal representen el 57% del deute de les famílies. Uns pagaments que en el cas de les famílies d'alguns segments socials suposen el 40% dels seus ingressos.

En aquest increment constant del preu de l'habitatge incideixen tot un seguit de factors demogràfics, socials, econòmics, fiscals... Així, l'impacte de les generacions plenes del *baby-boom* i l'arribada de la immigració pot haver estat accentuat per altres factors d'índole diversa, entre els quals podria destacar la política d'habitatge de l'administració central i autonòmica¹⁸ i el paper que el crèdit hipotecari ha guanyat en el conjunt del negoci del sector financer¹⁹. L'acció conjunta d'aquests dos darrers factors ha incidit sobre un escenari en el qual destaca la manca d'un parc d'habitatge social i de lloguer sòlid, l'orientació preferent dels consumidors cap a l'adquisició d'un habitatge en propietat i l'escassa atenció i regulació del mercat de segones residències²⁰.

Les dificultats per a aconseguir altres fonts de finançament porta els ajuntaments a incrementar tots els impostos al voltant de l'habitatge i la construcció. Així, segons la Generalitat de Catalunya, l'habitatge ja genera el 42% dels ingressos propis dels municipis i el 26% de totes les seves entrades econòmiques, incloent-hi les transferències de les altres administracions. Segons destaca la Federació de Municipis de Catalunya, aquest lligam entre finançament i construcció podria fomentar l'auge de la construcció més enllà de les necessitats reals de molts municipis, en particular dels més petits sobre els quals s'assenta un creixent procés de "sprawl"²¹ residencial.

En aquest context, l'augment del preu del sòl i, en conseqüència dels habitatges, pot tenir més a veure amb processos especulatiu que amb la pròpia manca de sòl²². Així mateix, la situació reflectiria, més que no pas una manca d'habitatges, les dificultats d'accés a causa dels increments de preu vinculats als diferents factors esmentats.

Al costat d'aquests factors, l'impacte del *baby-boom* i el de la migració tan sols serveix per completar el quadre en la forma concreta que aquest adopta. Parelles joves amb recursos limitats que han de buscar la seva residència fora de les àrees centrals i que ajuden a justificar i legitimar la necessitat d'una creixent ocupació del territori amb habitatges i infraestructures.

¹⁷ Augments que serien del 20,34% a Catalunya segons el Ministerio de la Vivienda.

¹⁸ A inicis del 2005, el govern de la Generalitat i el de l'Estat han presentat dos plans d'habitatge per a pal·liar d'alguna forma el problema de l'accés a l'habitatge, paradoxa del boom constructiu.

¹⁹ El crèdit hipotecari gestionat per bancs i caixes va assolir un rècord el 2004 en créixer entre un 24,1% i un 24,5%, la qual cosa suposa la taxa més alta des del 1996, segons l'Associació Hipotecària Espanyola.

²⁰ Segons un recent estudi del catedràtic d'Hisenda Pública de la UAB, Miguel Àngel López, l'eliminació dels ajuts per a l'adquisició del primer habitatge comportaria una caiguda dels preus que aniria d'un 16% a un 23% a llarg termini i d'un 26% a un 30% a curt termini si s'eliminés la totalitat de les deduccions. Espanya, juntament amb Bèlgica, són excepcions en el context europeu en les deduccions per l'adquisició d'un habitatge.

²¹ Extensió de la ciutat.

²² El projecte europeu "Corine Land Cover" sobre dades de satèl·lit destaca com el sòl urbà espanyol ha augmentat un 25% durant el període 1990-2000. Un creixement més que considerable, si es té present que encara no recull les dades del "boom immobiliari" dels anys 2000. En situacions com els casos de Màlaga, València, Múrcia o Madrid el creixement del sòl ha superat el 50%.

Mataró

En nou mesos s'han començat a construir 928 habitatges a Mataró Segons les dades d'habitatges iniciats, el ritme de la construcció a Mataró continua sent força important. A la ciutat, en els primers nou mesos de 2004, s'hi han començat a construir 928 habitatges, 899 (96,8%) dels quals plurifamiliars, mentre que només 29 (3,2%) han estat unifamiliars. Si es continua mantenint aquest ritme durant els darrers tres mesos de 2004, el nombre d'habitatges iniciats per al conjunt de 2004 superarà els 1.200, xifra només comparable a la registrada els anys 1997 o 1998. La taxa de variació entre els habitatges iniciats entre els mesos de gener i setembre de 2003 i 2004 és d'un 37,3%. Quan s'analitza per separat l'evolució de les dues tipologies d'habitatges iniciats, s'hi observa una notable diferència, ja que mentre en el cas dels plurifamiliars l'augment és del 44%, en els unifamiliars es registra una davallada del 44,2%. A banda del fet que el percentatge d'habitatges plurifamiliars que es construeixen és més elevat, també es dona el cas que la grandària dels habitatges és cada cop més petita. En el darrer any, la mitjana dels habitatges que es comencen a construir és de 105 m², quan al 2000 era de 130 m².

TAULA 13. Evolució del nombre d'habitatges iniciats. Mataró. 1998 - 3r trim. 2004

Unifamiliars	<50 m ²	51 a 75	76 a 100	101 a 125	126 a 150	>150 m ²	Total
1998	0	1	47	22	8	92	170
1999	0	0	11	39	63	31	144
2000	0	1	35	35	32	15	118
2001	0	1	35	10	5	51	102
2002	0	9	16	13	19	23	80
2003	0	0	4	26	9	19	58
Fins 3r trim. 2003	0	0	4	22	9	17	52
Fins 3r trim. 2004	0	4	0	7	1	17	29

Plurifamiliars	<50 m ²	51 a 75	76 a 100	101 a 125	126 a 150	>150 m ²	Total
1998	0	22	67	336	246	347	1.018
1999	1	7	134	99	586	30	857
2000	25	0	53	151	733	183	1.145
2001	0	89	216	196	150	57	708
2002	0	82	211	371	112	11	787
2003	8	59	393	187	229	220	1.096
Fins 3r trim. 2003	4	22	246	168	65	119	624
Fins 3r trim. 2004	58	121	386	157	50	127	899

TOTAL	<50 m ²	51 a 75	76 a 100	101 a 125	126 a 150	>150 m ²	Total
1998	0	23	114	358	254	439	1.188
1999	1	7	145	138	649	61	1.001
2000	25	1	88	186	765	198	1.263
2001	0	90	251	206	155	108	810
2002	0	91	227	384	131	34	867
2003	8	59	397	213	238	239	1.154
Fins 3r trim. 2003	4	22	250	190	74	136	676
Fins 3r trim. 2004	58	125	386	164	51	144	928

Font: Elaboració pròpia a partir de les dades de la Direcció General d'Habitatge de la Generalitat de Catalunya.

GRÀFIC 27. Evolució dels habitatges iniciats a Mataró. Gener a setembre 2001 - 2004

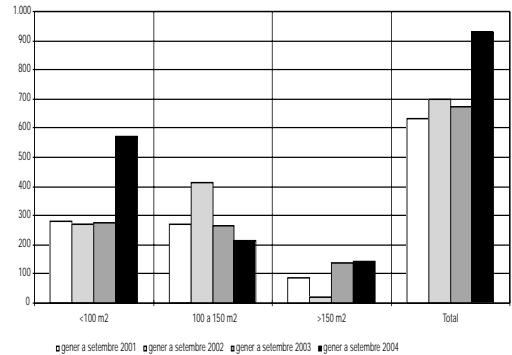

GRÀFIC 28. Evolució dels habitatges iniciats al Maresme. Gener a setembre 2001 - 2004

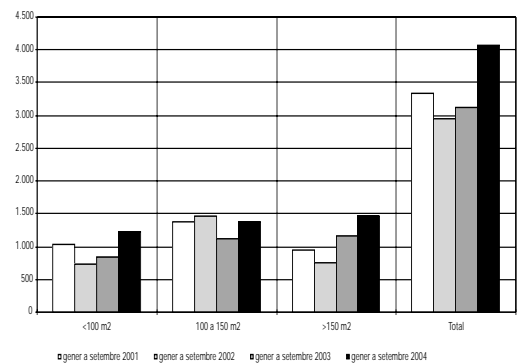

GRÀFIC 29. Evolució dels habitatges iniciats a Barcelona. Gener a setembre 2001 - 2004

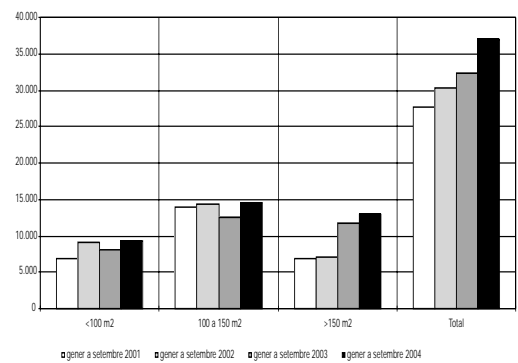

GRÀFIC 30. Evolució dels habitatges iniciats a Catalunya. Gener a setembre 2001 - 2004

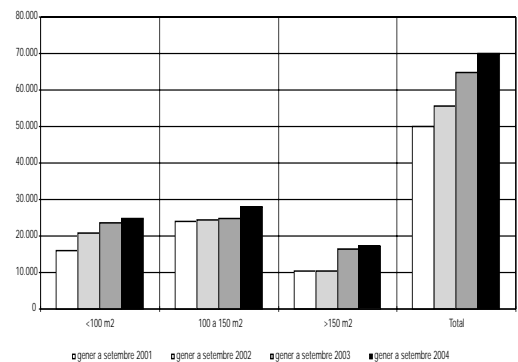

Mataró construeix principalment habitatges de menys de 100 m²

Aquest auge en la construcció d'habitatges no és un fet exclusiu de Mataró. La resta d'àmbits analitzats també presenten aquesta evolució durant els nou primers mesos de 2004. Al Maresme, se n'hi han iniciat 4.075, un 30,8% més que durant el mateix període de 2003. A l'igual que a Mataró, ha estat l'habitatge plurifamiliar l'impulsor d'aquest creixement, amb un increment del 41,7%, mentre que l'unifamiliar escassament ha crescut un 0,4%. A mesura que s'amplia l'àrea territorial d'anàlisi, disminueix el ritme de creixement de la construcció d'habitatges. Així, a la província de Barcelona se'n van construir 37.053, fet que representa un augment del 14,5%, i en el conjunt de Catalunya es van començar a construir 69.928 habitatges, un 8,2% més que el mateix període de l'any anterior.

Com s'ha esmentat anteriorment, una de les característiques de les noves construccions és la reducció de la grandària dels habitatges. Aquest tret no és exclusiu de Mataró, ja que també es produeix en la resta d'àmbits. Aquesta reducció de la grandària dels nous habitatges s'adaptaria a estructures de les llars cada cop més reduïdes, si bé, d'altra banda, un context de pujada generalitzada dels preus de l'habitatge pot suposar uns incre-

ments més que proporcionals del preu en relació amb la superfície construïda.

Pel que fa a la intensitat de construcció d'habitatges per càpita, Mataró se situa per sobre de la mitjana provincial, però a uns nivells inferiors al del conjunt del Maresme i de Catalunya. Agafant com a base els nivells d'intensitat de construcció dels habitatges a Catalunya de gener a setembre de l'any 1996 segons grandària, per sobre de la resta hi destaquen els nivells assolits a la comarca del Maresme dels habitatges de major dimensió, fet que referma la tendència que ha seguit la comarca cap un model territorial més difús²³ i de segona residència. Per contra, Mataró té una intensitat constructora rellevant d'habitatges de menys de 100 m², característica més vinculada a un procés urbanístic compacte.

GRÀFIC 31. Habitatges iniciats per càpita de gener a setembre 2004. Catalunya base 100 (gener a setembre 1996)

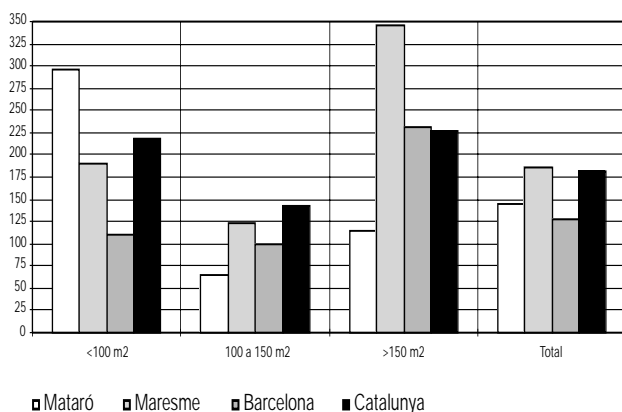

GRÀFIC 32. Evolució del total d'habitatges iniciats per càpita. Catalunya base 100 (Gener a setembre 1996)

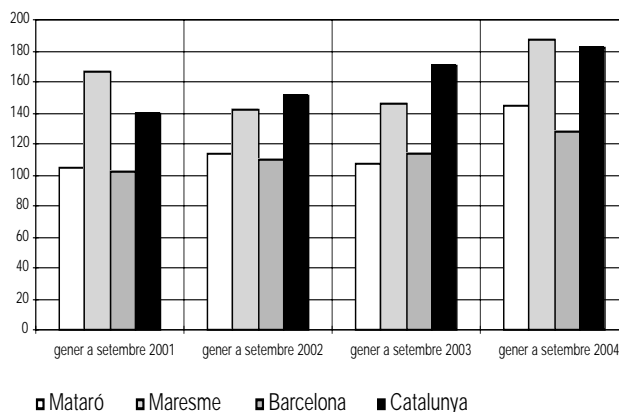

Font: Elaboració pròpia a partir de les dades de la Direcció General d'Habitatge de la Generalitat de Catalunya.

²³ En la conferència del 20 de gener de 2005 a Mataró sobre "El desenvolupament urbanístic de la Regió Metropolitana", el secretari per a la Planificació Territorial de la Generalitat de Catalunya, el Sr. Oriol Nel·lo, va recordar que bona part dels habitatges construïts al Maresme durant els darrers deu anys són de segona residència. Per a solucionar aquest problema, el secretari de Planificació Territorial es va decantar per millorar la xarxa viària per a poder rendibilitzar l'espai i que aquests habitatges passin a ser de primera residència.

Preus de venda d'habitatges nous

Segons la Sociedad de Tasación, el preu del metre quadrat d'un habitatge nou a Mataró a finals de 2004 és de 2.105 euros

El preu de venda d'habitatges nous disposa de dues fonts d'informació: la Direcció General d'Habitatge de la Generalitat de Catalunya i les societats que es dediquen a les taxacions hipotecàries. Aquestes dues fonts utilitzen metodologies diferents per al càlcul del preu de l'habitatge, fet que explicaria les diferències en els valors resultants. Així, mentre en el cas de la Direcció General d'Habitatge es fa un treball de camp sobre una mostra representativa, en el cas de les societats de taxació el càlcul es fa a partir del valor de la taxació de l'habitatge, valor que habitualment es troba per sota del que marca la Direcció General d'Habitatge.

Així, tot i que el preu de venda dels habitatges que presenten les empreses de taxació no s'ajusten fidelment a la realitat del mercat immobiliari, val a dir que es tracta d'una eina vàlida per a analitzar-ne l'evolució. De fet, ambdues fonts posen en relleu l'elevat increment que ha sofert l'habitatge nou a Mataró. L'última dada disponible de la Direcció General d'Habitatge, que corres-

pon al 2003, assenyalava un augment del preu del metre quadrat del 28%. Segons les dades de Sociedad de Tasación l'increment va ser del 12,2%. Situats a finals de 2004, les xifres de Sociedad de Tasación assenyalen un augment del preu del 17,3%²⁴ per a Mataró, a 2.105 euros el metre quadrat.

En una comparativa amb els 21 municipis de Catalunya que tenen més de 50.000 habitants, Mataró és el vuitè municipi més car, i també és el vuitè municipi on més s'ha encarit el preu del metre quadrat durant els darrers dotze mesos. El municipi més car de tota Catalunya és Barcelona amb 3.442 €/m², seguit per Sant Cugat, amb 2.753 €/m². Pel que fa als municipis on més s'ha encarit l'habitatge durant el darrer any, hi trobem Sant Cugat (24%) i Girona (21,8%).

GRÀFIC 33. Evolució del preu mitjà de l'habitatge nou i variació interanual. Mataró. 1997-2004

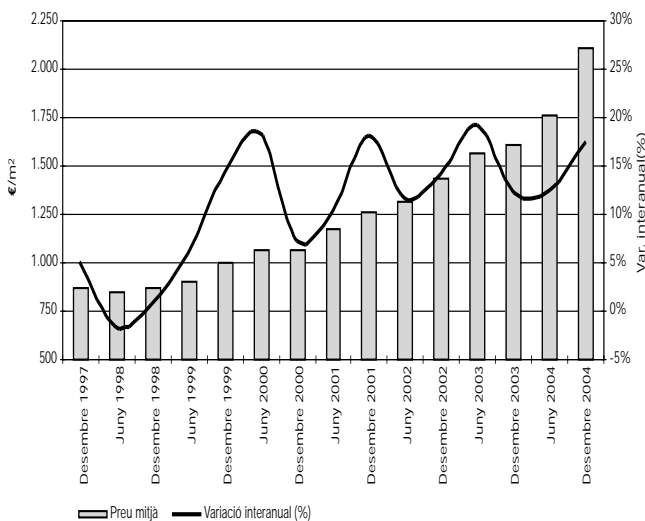

GRÀFIC 34. Preu de la habitatge nou i creixement en els municipis de més de 50.000 habitants a Catalunya. Desembre 2003 - desembre 2004

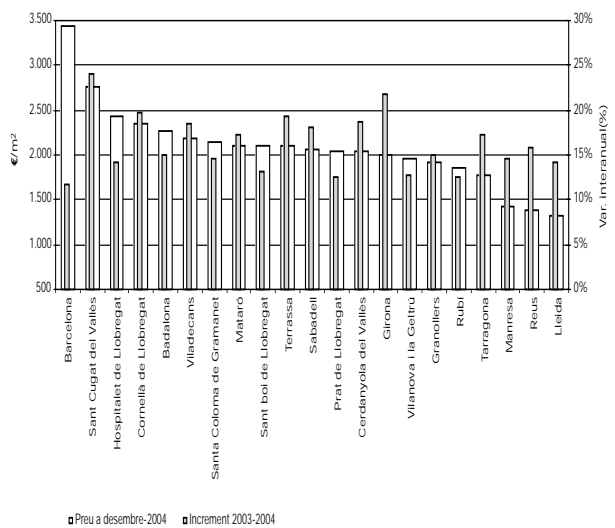

Font: Elaboració pròpia a partir de les dades de la Sociedad de Tasación.

²⁴ En l'informe que va presentar la Sociedad de Tasación sobre el mercat de l'habitatge nou al 2004, hi ha una sèrie de modificacions metodològiques per al càlcul del preu de l'habitatge, fet que suposa un trencament en la sèrie disponible fins ara.



Activitats i estructura empresarial

Activitat i estructura empresarial a Mataró i al Maresme
Terciarització de l'economia de Mataró i del Maresme
Llicències d'activitats

L'activitat econòmica a Mataró continua estancada. El nombre d'assalariats a la ciutat durant el darrer any ha crescut un 0,2%; el nombre d'empreses, un 1,5%; i el d'autònoms, un 1,6%.

Fons utilitzades: Nota de Conjuntura Econòmica, diversos períodes (2004); Perspectiva econòmica de Catalunya, diversos períodes (2004). Caixa de Catalunya, informe sobre la Conjuntura Econòmica, diversos períodes (2004); La Caixa, informe mensual, diversos períodes (2004); BBVA, Situació Catalunya, diversos períodes (2004); ICT-NET, El País, La Vanguardia, Cinco Días, Expansión, Avui i El Punt.

Activitat i estructura empresarial

Espanya

El nombre d'ocupats amb alta laboral a la Seguretat Social a l'Estat espanyol continua en la seva línia ascendent, i s'ha arribat gairebé als 17,3 milions al mes juliol, gràcies a la contractació que es produeix habitualment per a la temporada de vacances. A finals d'agost i durant el mes de setembre, amb la finalització dels contractes de temporada, la sèrie es desinfla estacionalment; el total d'assalariats al mes de setembre se situa en 17,14 milions.

En el gràfic 35, s'hi observa la correlació que hi ha al llarg del temps entre la variació del PIB a preus constants i la variació de treballadors afiliats a la Seguretat Social -el coeficient de correlació se situa per sobre del 75%²⁵-. A mitjans de 2003 es va produir una millora en el creixement del PIB, en passar d'un 2,07% al primer trimestre a un 2,55% al segon. D'aleshores ençà, el creixement del PIB s'ha mantingut per sobre del 2,5%. Aquesta millora, però, no ha vingut acompanyada per una millora en el ritme de creixement dels afiliats amb alta laboral a la Seguretat Social, ja que durant el mateix període es passa d'un creixement del 3,4% a un del 2,7%. Durant els trimestres següents, fins al tercer de 2004, el ritme de creixement d'ambdues sèries ha estat pràcticament igual.

GRÀFIC 35. Variació interanual del PIB i dels treballadors afiliats a la Seguretat Social. Espanya. 1996 - 2004

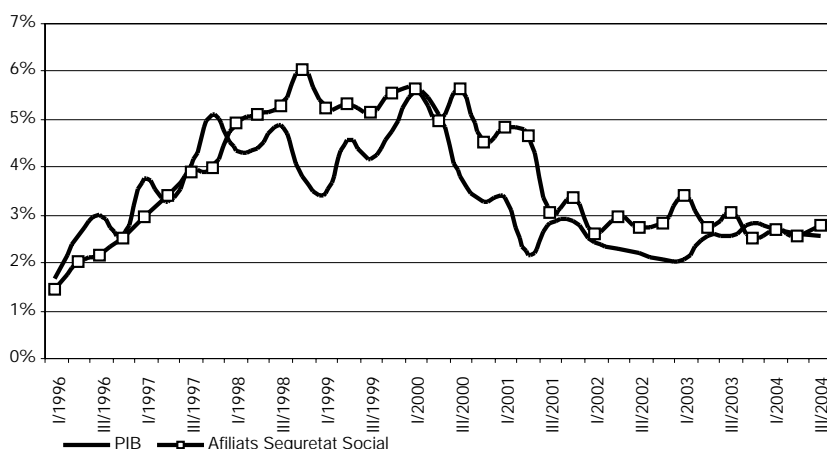

Font: elaboració pròpia a partir de les dades de l'INE.

Pel que fa a l'evolució dels assalariats per als diferents sectors de l'economia, la indústria és el sector que presenta més dificultats. Dels 45 subsectors tractats, 23 corresponen a la indústria. D'aquests, durant el darrer any 12 han registrat una variació negativa, destacant per sobre dels altres la indústria tèxtil i de la confecció, que al darrer any ha perdut més de 19.000 afiliats, fet que en termes relatius suposa una davallada del 8,4%. Pel que fa a la resta de sectors industrials que han aconseguit augmentar el nombre d'assalariats, ho han fet a un ritme inferior al de la mitjana estatal (3,3%). La construcció a l'Estat espanyol continua registrant un ritme de creixement considerable, del 4,7%, i ja hi ha més d'1,6 milions d'assalariats. Dins dels serveis, només han reduït el nombre d'afiliats el sector de les llars que ocupen personal domèstic i el de transport marítim. La resta de sectors aconsegueixen creixements positius. Dels 19 sectors que hi ha dins la branca de serveis, 9 registren un creixement per sobre la mitjana espanyola, entre els quals paga la pena destacar l'increment del 10,8% en el cas de les activitats immobiliàries, el 8,1% en activitats informàtiques i el 6,5% en altres activitats empresarials.

Mataró

A Mataró hi ha 31.445 assalariats, 4.094 empreses i 8.871 autònoms. El nombre d'assalariats a Mataró va superar els 32.000²⁶ al segon trimestre de 2004, un augment respecte del trimestre anterior que és

²⁵ Cal recordar que la correlació analitza si hi ha o no una relació o dependència matemàtica entre variables. Segons Colton, els valors de correlació de 0,75 a 1, impliquen que una hi ha una correlació que va de molt bona a excel·lent.

més atribuïble a factors estacionals, a l'arribada de l'estiu amb contractes de temporada associats, que no pas a un repunt de l'activitat productiva. Finalitzat l'estiu, al tercer trimestre, la xifra d'assalariats torna a reduir-se i se situa en 31.445. Pel que fa als centres de cotització, s'hi registra el mateix comportament que en l'evolució d'assalariats, i al segon trimestre s'arriba al nombre màxim d'empreses, amb 4.141, per a reduir-se fins a les 4.094 al trimestre següent. El mateix succeeix en el cas dels autònoms, quan al mes de juny aconsegueix superar els 8.900. **TAULA 14.**

La variació interanual d'assalariats a Mataró presenta una evolució preocupant Les dades de variació interanual continuen reflectint una atonia considerable de l'activitat, ja que al segon trimestre de 2004 es registra un creixement nul i de només un 0,2% al tercer trimestre. Aquestes taxes de variació ens indiquen que l'activitat econòmica continua encallada i que, tenint en compte la liberalització del comerç internacional del tèxtil, les perspectives més immediates no són gaire favorables. Mataró porta dos anys consecutius amb creixements d'assalariats per sota de l'1% i en alguns trimestres amb creixements negatius.

En el cas de les empreses, la variació interanual presenta valors més favorables que en el cas dels assalariats, i al segon trimestre de 2004 es registra un creixement del 0,9%, que arriba a

l'1,5% al tercer trimestre. És en els treballadors per compte propi, altrament anomenats autònoms, on la sèrie presenta un ritme de variació interanual lleugerament més favorable, amb valors que sembla que es consoliden per sobre de l'1%. Exactament, s'aconsegueix un creixement de l'1,8% al segon trimestre i de l'1,6% al tercer. Aquestes xifres no s'aconsegueixen des de mitjans de 1999, coincidint amb el creixement econòmic de finals dels noranta. Cal dir, en qualsevol cas, que part de la formació de nous autònoms prové d'un procés d'autoocupació de persones en situació d'atur.

La conjunció de l'augment del nombre d'empreses i la davallada del nombre d'assalariats té com a conseqüència una davallada en la grandària mitjana de les empreses mataronines, que se situa en 7,7 treballadors per empresa al tercer trimestre de 2004, inferior al 7,8 que es va registrar sis mesos abans i un any abans. **GRÀFICS 36, 37 i 38.**

TAULA 14. Evolució del nombre d'autònoms, assalariats i empreses a Mataró. 2003 - 2004

Nombre	09/03	12/03	03/04	06/04	09/04
Autònoms	8.735	8.829	8.834	8.903	8.871
Assalariats	31.384	31.342	31.869	32.377	31.445
Empreses	4.033	4.035	4.065	4.141	4.094
Ass. / Empr.	7,78	7,77	7,84	7,82	7,68
Incr. anual %	09/03	12/03	03/04	06/04	09/04
Autònoms	1,06%	1,85%	1,52%	1,78%	1,56%
Assalariats	0,14%	-0,41%	0,25%	-0,04%	0,19%
Empreses	2,59%	1,03%	0,67%	0,88%	1,51%
Ass. / Empr.	-2,40%	-1,42%	-0,41%	-0,91%	-1,30%

Font: elaboració pròpia a partir de les dades del Departament de Treball i Indústria de la Generalitat de Catalunya.

Centrats en el cas de Catalunya, el nombre d'assalariats aconsegueix la cota màxima de treballadors assalariats al segon trimestre de 2004 i se situa molt a prop del 2,5 milions, tot i que tres mesos després, un cop finalitzada la temporada estival, torna a reduir-se, quedant el nombre d'assalariats en 2.466.546. En el cas de les empreses, el dibuix de la sèrie és el mateix, ja que a mitjans de 2004 se'n registren 266.462, i al mes de setembre de 2004 la xifra es redueix fins a

²⁶ Les dades d'assalariats procedeixen de la Tresoreria de la Seguretat Social. Es tracta, per tant, de registres administratius, motiu pel qual algun cop es registra la reassignació d'alguna empresa sense que aquesta reassignació s'hagi produït físicament. Així, al tercer trimestre de 2003 Mataró ha rebut 220 assalariats per la reassignació d'una empresa del sector 553 de la CCAE-93 (restaurants). Per tal de mantenir la sèrie d'assalariats homogènia, s'ha optat per sumar 220 assalariats a les dades anteriors al tercer trimestre de 2003. Passa el mateix al segon trimestre de 2004, quan sobtadament s'han registrat 495 assalariats en el sector 524 de la CCAE-93 (Altres tipus de comerç al detall d'articles nous en establiments especialitzats) i per tal de mantenir la sèrie d'assalariats homogènia hem optat per sumar-los a les dades anteriors al segon trimestre de 2004. Al segon trimestre de 2004, desapareix una empresa del sector 292 (Fabricació d'altres tipus de maquinària, equips i materials mecànics d'ús general) amb 209 assalariats, fet pel qual optem per eliminar els assalariats que se li assignen a aquesta empresa de les dades anteriors a aquest trimestre.

L'objectiu últim d'aquestes modificacions es disposar d'una sèrie d'assalariats que ens permeti fer comparacions interanuals homogènies per tal de poder vincular-les correctament amb l'activitat econòmica de Mataró i també, per extensió, del Maresme.

GRAFIC 36. Empreses i assalariats. Mataró. 2002 - 2004

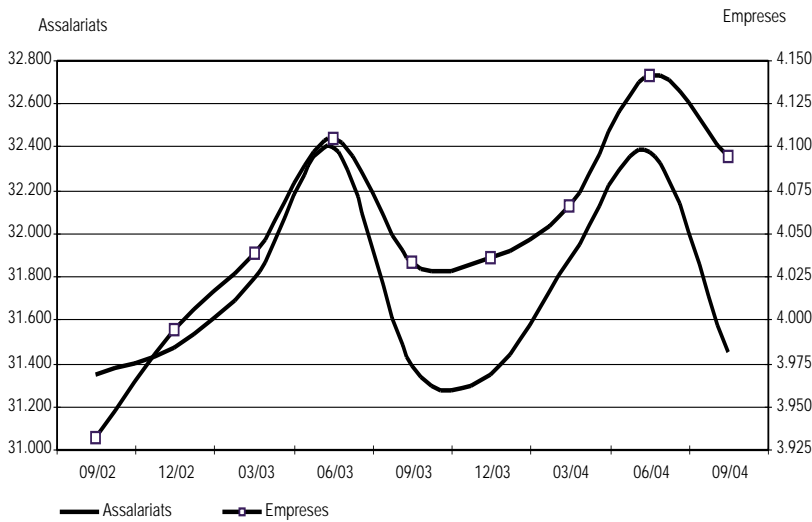

GRAFIC 37. Autònoms. Mataró. 2002 - 2004

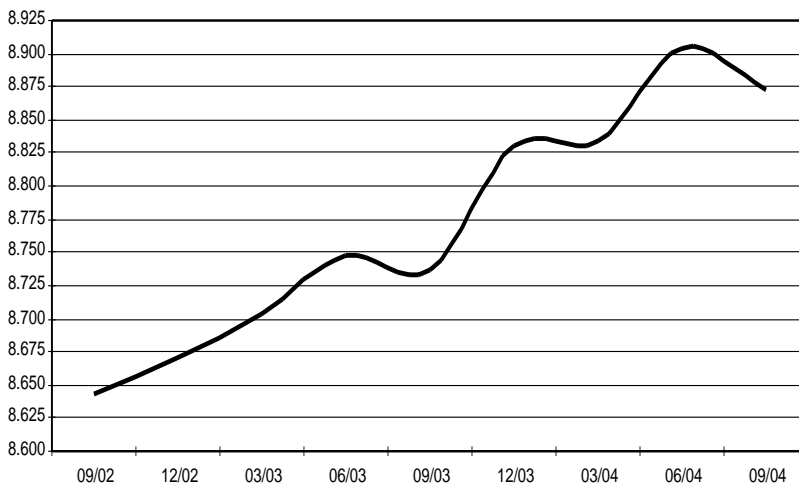

GRAFIC 38. Assalariats per empresa. Mataró. 2002 - 2004

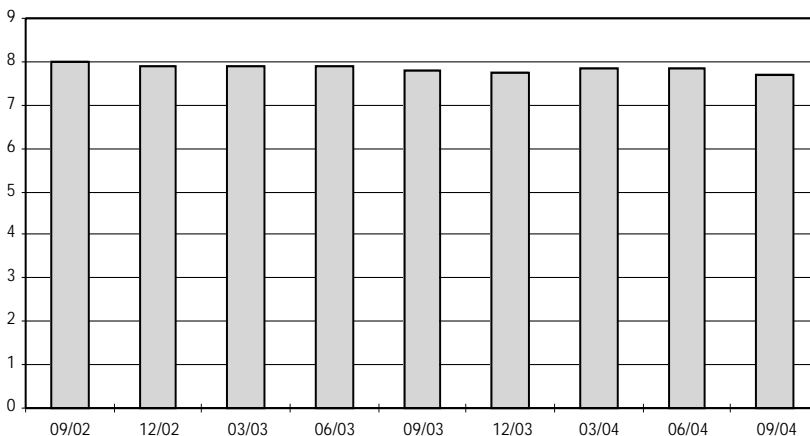

Font: elaboració pròpia a partir de les dades del Departament de Treball i Indústria de la Generalitat de Catalunya.

les 263.717 empreses. Les dades de treballadors per compte propi són les úniques que no presenten un comportament estacional ja que, trimestre rere trimestre, el nombre d'autònoms va creixent, fet que es produeix de forma ininterrompuda des de finals de 2001, situant el nombre d'autònoms per sobre dels 530.000. TAULA 15.

Catalunya Pel que fa al
continua conjunt de
registrant bones Catalunya,
xifres en durant els dos
l'augment trimestres
d'assalariats, tot d'anàlisi del
el contrari que present infor-
Mataró me, la variació

interanual d'assalariats ha accelerat lleugerament el ritme de creixement, amb valors del 2,2% al segon trimestre de 2004 i del 2,5% al tercer. Amb una perspectiva temporal més àmplia, però, podem dir que el creixement del nombre d'assalariats és força estable, i durant els darrers dos anys el rang del creixement ha oscil·lat entre el 2% i el 3%, mentre que a Mataró se situa en uns valors que van del 0,5% al -1%. Aquest diferencial entre Catalunya i Mataró s'arrossega des de fa tretze trimestres, símptoma que la desacceleració econòmica està afectant de forma més directa Mataró, possiblement com a conseqüència de l'elevada especialització de la ciutat en un sector, el del tèxtil i la confecció, que durant els darrers períodes està patint una pèrdua considerable de la seva ocupació a la ciutat. GRAFIC 39 i 40.

TAULA 15. Evolució del nombre d'autònoms, assalariats i empreses a Catalunya. 2003 - 2004

Nombre	09/03	12/03	03/04	06/04	09/04
Autònoms	513.091	516.328	521.161	529.320	530.153
Assalariats	2.406.931	2.395.824	2.434.322	2.491.155	2.466.546
Empreses	257.730	258.854	261.131	266.462	263.717
Ass. / Empr.	9,34	9,26	9,32	9,35	9,35
Incr. anual %	09/03	12/03	03/04	06/04	09/04
Autònoms	2,98%	3,48%	3,61%	3,57%	3,33%
Assalariats	2,37%	2,05%	2,09%	2,22%	2,48%
Empreses	1,84%	1,88%	1,98%	2,01%	2,32%
Ass. / Empr.	0,53%	0,16%	0,11%	0,20%	0,15%

Font: elaboració pròpia a partir de les dades del Departament de Treball i Indústria de la Generalitat de Catalunya.

GRÀFIC 39. Empreses i assalariats. Catalunya. 2002 - 2004

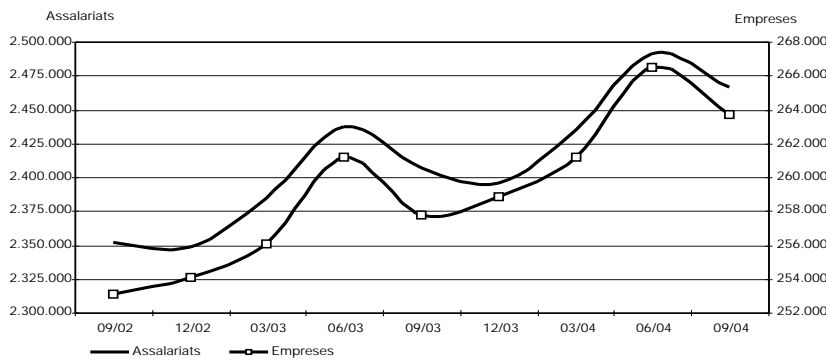

GRÀFIC 40. Evolució de l'increment dels assalariats. Mataró i Catalunya. 2002 - 2004

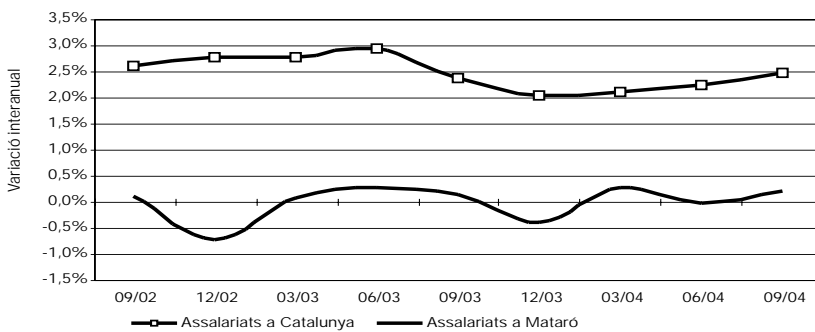

Font: elaboració pròpia a partir de les dades del Departament de Treball i Indústria de la Generalitat de Catalunya.

TAULA 16. Estructura empresarial (mínim 1 assalariat) de Mataró. III/2003 - III/2004

09/2003	Total	D'1 a 5	6 a 10	11 a 25	26 a 50	51 a 100	101 a 250	251 a 500	>500
Assalariats	31.384	6.270	3.599	5.575	4.087	3.036	2.636	1.191	4.990
Perc. / total	100%	19,98%	11,47%	17,76%	13,02%	9,67%	8,40%	3,79%	15,90%
Empreses	4.033	3.016	479	390	77	45	17	3	6
Perc. / total	100%	74,78%	11,88%	9,67%	1,91%	1,12%	0,42%	0,07%	0,15%
09/2004	Total	D'1 a 5	6 a 10	11 a 25	26 a 50	51 a 100	101 a 250	251 a 500	>500
Assalariats	31.445	6.366	3.814	5.583	3.840	3.212	2.376	1.091	5.163
Perc. / total	100%	20,24%	12,13%	17,75%	12,21%	10,21%	7,56%	3,47%	16,42%
Empreses	4.094	3.074	502	364	83	48	14	3	6
Perc. / total	100%	75,09%	12,26%	8,89%	2,03%	1,17%	0,34%	0,07%	0,15%

Font: elaboració pròpia a partir de les dades del Departament de Treball i Indústria de la Generalitat de Catalunya.

D'un any a l'altre, els canvis en l'estructura empresarial no són habitualment gaire importants. Malgrat tot, entre els mesos de setembre de 2003 i 2004, Mataró ha vist com el percentatge d'assalariats que treballen en microempreses (empreses amb menys d'11 assalariats) augmentava el seu pes en gairebé un punt percentual, arribant a acumular el 32,37% de la massa d'assalariats de la ciutat. Aquest guany es produeix per una pèrdua de representativitat a les empreses més grans (més de 100 treballadors), que durant el darrer any han passat de tenir el 28,1% dels assalariats de Mataró a tenir-ne el 27,4%.

Si comparem l'evolució de l'estructura empresarial mataronina amb la catalana, podem veure-hi que han estat completament diferents. Així, Catalunya, a banda de tenir un important percentatge d'assalariats que treballen a grans empreses -el 37,4% del conjunt d'assalariats enfront del 27,4% de Mataró-, també ha estat a aquestes empreses on més ha augmentat el nombre d'assalariats, amb un guany de 0,22 punts percentuals de representativitat al darrer any. TAULA 16.

El Maresme

El ritme de creixement d'assalariats al Maresme és superior al de Mataró La comarca del Maresme percep una dinàmica estacional com la de Catalunya i Mataró, amb un màxim d'assalariats i d'empreses al segon trimestre de l'any, coincidint amb l'inici de la temporada d'estiu. La diferència rau en què el turisme és el principal sector econòmic del Maresme, i més en concret del Maresme nord. Aquesta especialització fa que les puntes d'assalariats que es registren al segon trimestre de l'any siguin molt més accentuades que a Catalunya i que a Mataró, com així ho demostren els creixements inter trimestrals per sobre del 6% que es registren cada any al mes juny, així com les reiterades davallades al voltant del 2,5% que es produeixen del mes de juny a setembre. En el cas de les empreses, se segueix el mateix perfil que el dels assalariats. Tot i aquesta estacionalitat, el perfil d'ambdues sèries és clarament a l'alça i a mitjans de 2004 el nombre d'assalariats al Maresme supera els 90.000, i el d'empreses (centres de cotització) supera els 13.000.

Els treballadors per compte propi al Maresme, a l'igual que a Mataró, però, mostren un comportament molt menys estacional, i és només al darrer trimestre de l'any quan es produeix una lleugera davallada. Val a dir que al darrer trimestre de 2003 no es va produir aquesta davallada, sinó que va continuar augmentant el nombre de cotitzants, fet que s'ha continuat repetint durant els tres trimestres següent fins assolir a finals del mes de setembre de 2004 els 34.290 treballadors autònoms al Maresme, el valor més alt de tota la sèrie. **TAULA 17.**

La variació interanual d'assalariats²⁷ aporta una visió aproximada de l'evolució de l'activitat econòmica del Maresme i, certament, tenen molt poc a veure amb allò que està passant a Mataró, la

TAULA 17. Evolució del nombre d'autònoms, assalariats i empreses al Maresme. 2003 - 2004

Nombre	09/03	12/03	03/04	06/04	09/04
Autònoms	33.002	33.104	33.450	34.076	34.290
Assalariats	85.597	82.570	84.791	90.344	88.261
Empreses	12.625	12.442	12.619	13.143	12.987
Ass. / Empr.	6,78	6,64	6,72	6,87	6,80
Incr. anual %	09/03	12/03	03/04	06/04	09/04
Autònoms	3,72%	4,08%	4,29%	3,81%	3,90%
Assalariats	1,90%	2,07%	2,82%	2,54%	3,11%
Empreses	2,62%	2,01%	3,00%	2,57%	2,87%
Ass. / Empr.	-0,70%	0,06%	-0,18%	-0,03%	0,24%

Font: elaboració pròpia a partir de les dades del Departament de Treball i Indústria de la Generalitat de Catalunya.

capital de la comarca. Durant els dos trimestres estudiats en aquest informe, la variació interanual d'assalariats hi presenta valors positius (2,5% al segon trimestre i 3,1% al tercer), i sembla refermar la seva tendència a l'alça. El ritme de creixement d'assalariats al Maresme és comparativament favorable i supera amb escreix els valors de Mataró i Catalunya.

En el cas de les empreses, el perfil de la variació interanual és paral·lel a la dels assalariats, però amb valors lleugerament superiors a aquests. Així, al segon trimestre es comptabilitza un creixement interanual del 2,6%, i al tercer, del 2,9%.

En els treballadors per compte propi és on es registren els millors creixements interanuals, amb un 3,8% al mes de juny i un 3,9% al mes de setembre. Val a dir que aquests estan per sota dels creixements dels dos trimestres precedents, però per sobre dels registrats durant el mateix trimestre de l'any anterior. **GRAFICS 41, 42 i 43.**

A l'hora d'analitzar l'estructura empresarial del Maresme i l'evolució que han seguit durant el darrer any, el Maresme segueix una evolució més propera a allò que ha passat a Catalunya que no pas a allò que ha succeït a Mataró. Així, durant el darrer any, la quota d'assalariats a les microempreses s'ha reduït en 0,13 punts percentuals i ocupen un 35,3% dels assalariats de la comarca. Han estat les empreses de grandària mitjana les que han perdut més pes percentual en els assalariats (0,28 punts percentuals). La pèrdua de representativitat d'aquestes dues tipologies d'em-

²⁷ A l'igual que hem fet amb Mataró, per tal de mantenir homogenia la sèrie d'assalariats, hem optat per sumar 220 assalariats als valors anteriors al tercer trimestre de 2003 i 495 assalariats als valors anteriors al segon trimestre de 2004, degut a la sobtada aparició d'una empresa que respon a criteris merament administratius i no corresponen a la realitat del territori. Al segon trimestre de 2004 desapareix una empresa del sector 292 (Fabricació d'altres tipus de maquinària, equips i materials mecànics d'ús general) amb 209 assalariats: s'opta per l'eliminació de les dades dels assalariats que se li assignen a aquesta empresa anteriors a aquest trimestre.

GRÀFIC 41. Empreses i assalariats. Maresme. 2002 - 2004

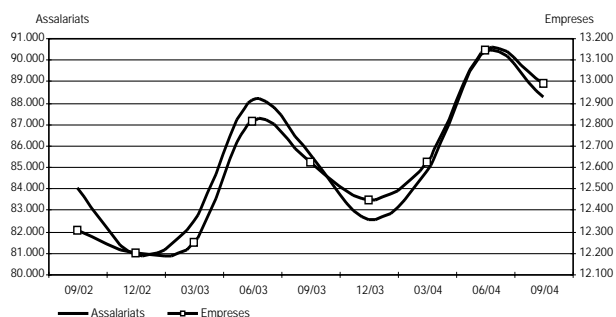

GRÀFIC 42. Autònoms. Maresme. 2002 - 2004

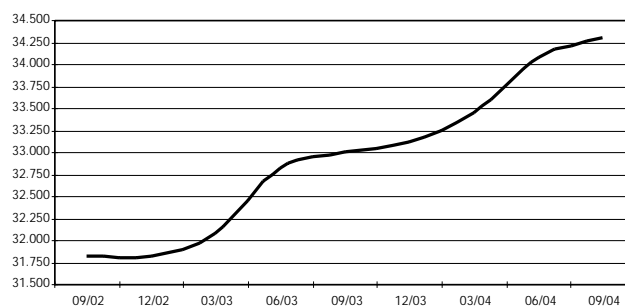

GRÀFIC 43. Assalariats per empresa. Maresme. 2002 - 2004

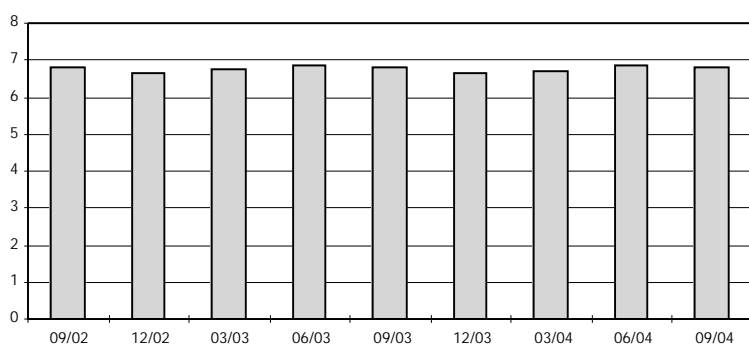

Font: elaboració pròpia a partir de les dades del Departament de Treball i Indústria de la Generalitat de Catalunya.

preses s'ha compensat pel guany de 0,42 punts entre les empreses de més de 100 assalariats, que ja acumulen el 20,4% de tots els assalariats del Maresme, si bé es troben sensiblement per sota del que representen aquestes empreses a Mataró (27,4%) i a Catalunya (37,4%). Hi ha una clara diferenciació de l'estructura empresarial segons l'àmbit, ja que al Maresme és on les empreses són més petites, amb una grandària mitjana de 6,8 assalariats per empresa, inferior a la de Mataró on la grandària mitjana és de 7,7 i a la de Catalunya, on la mitjana és de 9,3. **TAULA 18.**

Evolució sectorial a Mataró

El subsector de les manufactures perd força La indústria manufacturera, el principal subsector econòmic de Mataró, continua perdent pes dins l'economia local. En dotze mesos ha passat de representar el 27,5% d'assalariats al 23,9%, és a dir, en un any ha perdut 3,6 punts percentuals. El segon subsector de la ciutat és el del comerç i reparacions, amb un 20,7% dels assalariats, 0,4 punts més que un any abans. Val a dir, però, que el sector que més ha incrementat la seva representativitat a la ciutat ha estat el de la construcció i el dedicat als serveis empresarials i activitats immobiliàries. En el cas del primer subsector, s'ha passat del 8% d'assalariats al mes de setembre de 2003 al 8,8% un any més tard. En el cas dels serveis empresarials i activitats immobiliàries, ha passat de representar el 8,9% dels assalariats de Mataró a representar-ne el 9,5%. **TAULES 19 i 20.**

TAULA 18. Estructura empresarial (mínim 1 assalariat) al Maresme. III/2003 - III/2004

09/2003	Total	D'1 a 5	6 a 10	11 a 25	26 a 50	51 a 100	101 a 250	251 a 500	>500
Assalariats	85.597	19.128	11.208	20.425	9.342	8.403	6.789	3.028	7.274
Perc. / total	100%	22,35%	13,09%	23,86%	10,91%	9,82%	7,93%	3,54%	8,50%
Empreses	12.625	9.555	1.481	1.163	240	124	46	7	9
Perc. / total	100%	75,68%	11,73%	9,21%	1,90%	0,98%	0,36%	0,06%	0,07%
09/2004	Total	D'1 a 5	6 a 10	11 a 25	26 a 50	51 a 100	101 a 250	251 a 500	>500
Assalariats	88.261	19.802	11.360	20.093	10.124	8.891	7.432	3.573	6.986
Perc. / total	100%	22,44%	12,87%	22,77%	11,47%	10,07%	8,42%	4,05%	7,92%
Empreses	12.987	9.865	1.500	1.163	263	131	47	10	8
Perc. / total	100%	75,96%	11,55%	8,96%	2,03%	1,01%	0,36%	0,08%	0,06%

Font: Elaboració pròpia a partir de les dades del Departament de Treball i Indústria de la Generalitat de Catalunya.

TAULA 19. Nombre d'empreses i assalariats segons subsectors.
Mataró. 2003 - 3r trim. 2004

Sector	setembre-2003			desembre-2003			març-2004			juny-2004			setembre-2004		
	Ass.	Empr.	A/E	Ass.	Empr.	A/E	Ass.	Empr.	A/E	Ass.	Empr.	A/E	Ass.	Empr.	A/E
Agricultura i pesca	141	4	35,25	130	4	32,50	130	6	21,67	146	7	20,86	143	9	15,89
Ind. extrac., energia i aigua	123	9	13,67	122	8	15,25	119	7	17,00	123	7	17,57	125	7	17,86
Ind. manif.	8.638	1.093	7,90	8.160	1.037	7,87	8.183	1.028	7,96	8.239	1.034	7,97	7.528	996	7,56
Construcció	2.518	525	4,80	2.363	534	4,43	2.684	548	4,90	2.795	547	5,11	2.777	553	5,02
Comerç i reparacions	6.370	1.061	6,00	6.609	1.075	6,15	6.484	1.076	6,03	6.559	1.108	5,92	6.499	1.091	5,96
Hostaleria	1.148	258	4,45	1.157	261	4,43	1.154	264	4,37	1.255	272	4,61	1.208	272	4,44
Transp. i comunic.	670	103	6,50	684	106	6,45	689	108	6,38	746	119	6,27	735	118	6,23
Mediació financera	994	33	30,12	971	32	30,34	990	34	29,12	1.051	34	30,91	1.057	32	33,03
Activ. immob. i serv. empres.	2.782	440	6,32	2.644	462	5,72	2.950	485	6,08	3.086	505	6,11	2.989	510	5,86
Serv. personals i altres	2.337	296	7,90	2.398	299	8,02	2.413	287	8,41	2.568	291	8,82	2.476	286	8,66
Educació	1.489	82	18,16	1.680	84	20,00	1.700	85	20,00	1.463	83	17,63	1.549	86	18,01
Activ. sanit. i serv. socials	4.171	128	32,59	4.414	129	34,22	4.347	130	33,44	4.341	132	32,89	4.354	132	32,98
No consta	3	1	0,00	10	4	0,00	26	7	0,00	5	2	0,00	5	2	0,00
Total Mataró	31.384	4.033	7,78	31.342	4.035	7,77	31.869	4.065	7,84	32.377	4.141	7,82	31.445	4.094	7,68

TAULA 20. Evolució del pes dels assalariats i de les empreses segons subsectors.
Mataró. 2003 - 3r trim. 2004

Sector	setembre-2003		desembre-2003		març-2004		juny-2004		setembre-2004	
	Ass.	Empr.	Ass.	Empr.	Ass.	Empr.	Ass.	Empr.	Ass.	Empr.
Agricultura i pesca	0,45%	0,10%	0,41%	0,10%	0,41%	0,15%	0,45%	0,17%	0,45%	0,22%
Ind. extrac., energia i aigua	0,39%	0,22%	0,39%	0,20%	0,37%	0,17%	0,38%	0,17%	0,40%	0,17%
Ind. manif.	27,52%	27,10%	26,04%	25,70%	25,68%	25,29%	25,45%	24,97%	23,94%	24,33%
Construcció	8,02%	13,02%	7,54%	13,23%	8,42%	13,48%	8,63%	13,21%	8,83%	13,51%
Comerç i reparacions	20,30%	26,31%	21,09%	26,64%	20,35%	26,47%	20,26%	26,76%	20,67%	26,65%
Hostaleria	3,66%	6,40%	3,69%	6,47%	3,62%	6,49%	3,88%	6,57%	3,84%	6,64%
Transp. i comunic.	2,13%	2,55%	2,18%	2,63%	2,16%	2,66%	2,30%	2,87%	2,34%	2,88%
Mediació financera	3,17%	0,82%	3,10%	0,79%	3,11%	0,84%	3,25%	0,82%	3,36%	0,78%
Activ. immob. i serv. empres.	8,86%	10,91%	8,44%	11,45%	9,26%	11,93%	9,53%	12,20%	9,51%	12,46%
Serv. personals i altres	7,45%	7,34%	7,65%	7,41%	7,57%	7,06%	7,93%	7,03%	7,87%	6,99%
Educació	4,74%	2,03%	5,36%	2,08%	5,33%	2,09%	4,52%	2,00%	4,93%	2,10%
Activ. sanit. i serv. socials	13,29%	3,17%	14,08%	3,20%	13,64%	3,20%	13,41%	3,19%	13,85%	3,22%
No consta	0,01%	0,02%	0,03%	0,10%	0,08%	0,17%	0,02%	0,05%	0,02%	0,05%
Total Mataró	100%	100%	100%	100%	100%	100%	100%	100%	100%	100%

TAULA 21. Nombre d'autònoms segons subsectors. Mataró. 2003 - 3r trim. 2004

Sector	setembre-2003		desembre-2003		març-2004		juny-2004		setembre-2004	
	Nombre	%	Nombre	%	Nombre	%	Nombre	%	Nombre	%
Agricultura i pesca	75	0,86%	76	0,86%	75	0,85%	76	0,85%	77	0,87%
Ind. extrac., energia i aigua	2	0,02%	1	0,01%	1	0,01%	1	0,01%	1	0,01%
Ind. manif.	2.105	24,10%	2.097	23,75%	2.053	23,24%	2.011	22,59%	1.966	22,16%
Construcció	1.377	15,76%	1.400	15,86%	1.447	16,38%	1.474	16,56%	1.476	16,64%
Comerç i reparacions	2.489	28,49%	2.515	28,49%	2.487	28,15%	2.497	28,05%	2.497	28,15%
Hostaleria	674	7,72%	678	7,68%	682	7,72%	702	7,88%	698	7,87%
Transp. i comunic.	548	6,27%	547	6,20%	552	6,25%	560	6,29%	565	6,37%
Mediació financera	91	1,04%	94	1,06%	99	1,12%	99	1,11%	101	1,14%
Activ. immob. i serv. empres.	641	7,34%	660	7,48%	686	7,77%	710	7,97%	722	8,14%
Serv. personals i altres	509	5,83%	524	5,93%	522	5,91%	534	6,00%	531	5,99%
Educació	94	1,08%	105	1,19%	100	1,13%	101	1,13%	95	1,07%
Activ. sanit. i serv. socials	115	1,32%	117	1,33%	117	1,32%	125	1,40%	129	1,45%
No consta	15	0,17%	15	0,17%	13	0,15%	13	0,15%	13	0,15%
Total Mataró	8.735	100%	8.829	100%	8.834	100%	8.903	100%	8.871	100%

Font: elaboració pròpia a partir de les dades del Departament de Treball i Indústria de la Generalitat de Catalunya.

En les dades de treballadors per compte propi es repeteixen els mateixos subsectors més representatius, però amb les posicions intercanviades. Així, al tercer trimestre de 2004 el 28,1% dels autònoms treballen en el subsector dels comerç i reparacions, i el 22,2% ho fa en la indústria manufacturera. A l'igual que amb els assalariats, s'observa un notable pèrdua de pes en la indústria manufacturera (1,9 punts percentuals). També el subsector comercial perd pes, però només 0,35 punts. Pel que fa als subsectors més dinàmics, són també els mateixos que en el cas dels assalariats: construcció i serveis empresarials i immobiliaris. En el primer subsector s'han guanyat 0,9 punts percentuals i en el segon, 0,8 punts. Certament, el boom en la construcció, principalment d'habitatges, ha vingut acompanyat d'un augment de les immobiliàries, i això es reflexa tant en les dades d'assalariats com d'autònoms. TAULA 21.

Només un dels dotze subsectors perd assalariats a Mataró durant el darrer any La comparació interanual dels assalariats dels diferents subsectors econòmics ens permet analitzar la seva

incidència en la situació econòmica de la ciutat. Al tercer trimestre de 2004, onze dels dotze subsectors presenten un augment interanual del nombre d'assalariats (cal tenir en compte que durant els 14 trimestres anteriors hi havia com a mínim dos subsectors amb variacions interanuals negatives). D'una banda, el problema rau en el subsector que ha sofert la davallada -la indústria manufacturera- i, d'altra banda, en la força com s'ha produït aquesta

reducció. Així, la conjunció entre l'elevada especialització de Mataró en el tèxtil i la quasi total liberalització del comerç del tèxtil suposa dificultats per a l'economia local. Són els subsectors inclosos dins dels serveis on es registra l'augment del nombre d'assalariats. Els increments més rellevants s'han registrat en el subsector del transport i telecomunicacions (9,7%) i en el dedicat a activitats immobiliàries i serveis empresarials (7,4%). També cal destacar l'increment d'assalariats en el sector de la construcció, amb un 10,3% més que un any abans.

GRAFIC 44. Variació del nombre de treballadors assalariats respecte del mateix trimestre de l'any anterior. Mataró (paràgrafs CCAE 93). 2004

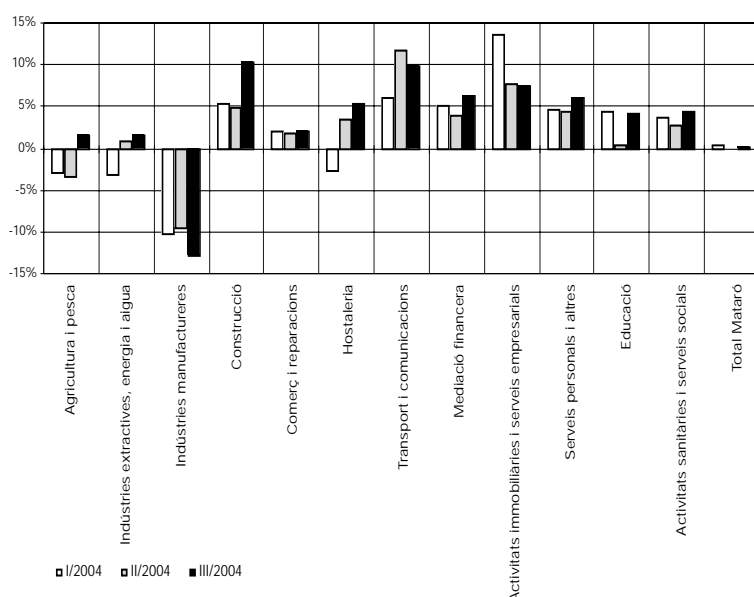

TAULA 22. Variació en l'afiliació al règim general de la Seguretat Social per paràgrafs. Mataró i província de Barcelona. 3r trim. 2003 - 3r trim. 2004

	Variació global d'afiliats	Taxa de variació a Mataró	Taxa de variació a la província de Barcelona
Agricultura i Pesca	2	1,42%	13,67%
Ind. extractiva, energia i aigua	2	1,63%	2,41%
Indústria manufacturera	-1.110	-12,85%	-3,10%
Construcció	259	10,29%	1,15%
Comerç i reparacions	129	2,03%	4,27%
Hostaleria	60	5,23%	2,60%
Transport i comunicacions	65	9,70%	7,09%
Mediació financera	63	6,34%	3,00%
Activitats immobiliàries i serveis empresarials	207	7,44%	6,09%
Serveis personals i altres	139	5,95%	1,33%
Educació	60	4,03%	4,38%
Activitats sanitàries i serveis socials	183	4,39%	3,20%
Total	59	0,19%	2,15%

Font: elaboració pròpia a partir de les dades del Departament de Treball i Indústria de la Generalitat de Catalunya.

La descomposició del creixement d'assalariats a Mataró per subsectors i la seva comparació amb els mateixos subsectors per a la província de Barcelona pot ajudar a entendre la causa del baix creixement d'assalariats a Mataró (0,2%) respecte de la província (2,1%). En el cas de Mataró, és molt clar com la estructura sectorial condiona la situació en què es troba l'economia de la ciutat, ja que la indústria manufacturera ha reduït el nombre d'assalariats un 12,8%, mentre que a la província la davallada d'aquest subsector ha estat de només el 3,1%. La minva que ha sofert aquest subsector a Mataró és suficient per a impedir que el global d'assalariats de la ciutat no hagi variat, amb la consegüent repercussió que això té en el VAB²⁸ local. Per contra, a la província de Barcelona, el fet de tenir una estructura econòmica més diversificada l'afavoreix, i si bé dins dels serveis només aconseguixen un creixement més important que Mataró en tres dels vuit subsectors, amb això n'hi ha prou per a assolir un augment en el conjunt provincial del 2,1%.TAULA 22.

Si aprofundim encara més en els sectors²⁹, hi destaca favorablement -en valors absoluts- la construcció, amb 259 assalariats més que un any abans. En termes relatius, però, els augments més rellevants del darrer any corresponen a les activitats immobiliàries (30,7%) i a les activitats de serveis personals (30,4%).

Pel que fa als sectors amb major pèrdua d'assalariats en termes relatius, la indústria química és on se'n perden més, un 19,7%. Però si hi ha una xifra que destaca per sobre la resta són els 1.054 assalariats que s'han perdut durant els darrers dotze mesos en la indústria tèxtil i de la confecció de la

²⁸ Valor afegit brut.

²⁹ CCAE-93 a dos dígitos (classificació catalana d'activitats econòmiques 1993).

ciutat, fet que suposa una davallada del 17,9%. Cal tenir en compte que els dotze sectors que més han crescut sumen un augment total de 1.089 assalariats, mentre que només el sector tèxtil i de la confecció n'ha perdut 1.054. Dit d'una altra manera, cal la participació de dotze sectors per compensar la pèrdua d'assalariats que ha provocat la indústria tèxtil i de la confecció.

TAULA 23. Relació de subsectors amb major guany i pèrdua de treballadors assalariats. Mataró. 2003 - 2004

Sectors amb major guany	CCAE	setembre-2003	setembre-2004	Incr.%	Var.
Activitats immobiliàries	70	309	404	30,74%	95
Activitats diverses de serveis personals	93	306	399	30,39%	93
Construcció	45	2.518	2.777	10,29%	259
Comerç a l'engròs	51	2.170	2.267	4,47%	97
Activitats sanitàries i veterinares	85	4.171	4.354	4,39%	183
Sectors amb major pèrdua	CCAE	setembre-2003	setembre-2004	Incr.%	Var.
Indústria química	24	537	431	-19,74%	-106
Indústria tèxtil i de la confecció	17 i 18	5.875	4.821	-17,94%	-1.054
Construcció de maquinària i equips mecànics	29	217	179	-17,51%	-38
Fabricació productes minerals no metàl·lics	26	195	175	-10,26%	-20
Indústria del paper	21	232	210	-9,48%	-22

Font: elaboració pròpia a partir de les dades del Departament de Treball i Indústria de la Generalitat de Catalunya.

R+D: Patents registrades i publicació d'articles científics

El registre de nombre de patents assoleix nivells mínims El nombre de patents registrades pot ser un indicador indirecte del grau de R+D, així com el nombre d'articles publicats en publicacions científiques. Des d'aquest punt de vista, les

TAULA 24. Nombre de patents i models d'utilitat registrades a l'Oficina Española de Patentes y Marcas

	2001		2002		2003		2004	
	Nombre	Index ¹	Nombre	Index ¹	Nombre	Index ¹	Nombre	Index ¹
Mataró	15	1,40	15	1,37	9	0,80	2	0,18
Terrassa	38	2,17	16	0,89	38	2,06	30	1,59
Sabadell	45	2,43	32	1,71	45	2,36	46	2,38
Granollers	29	5,40	19	3,48	14	2,50	18	3,19
Badalona	29	1,39	17	0,81	31	1,45	16	0,74
Hospitalet de Llobregat	40	1,65	31	1,27	39	1,58	24	0,96
Barberà del Vallès	9	3,37	15	5,58	20	7,37	16	5,88
Cerdanyola del Vallès	12	2,24	16	2,94	15	2,69	15	2,68
Rubí	18	2,98	12	1,92	14	2,16	9	1,35
Sant Cugat del Vallès	19	3,40	14	2,34	17	2,69	14	2,15
Castelldefels	11	2,35	6	1,22	7	1,34	11	2,04

¹ Index és el nombre de patents i models cada 10.000 habitants.

Font: elaboració pròpia a partir de les dades de l'Oficina Española de Patentes y Marcas, i del Padró Continu d'Habitants de l'INE.

empreses de Mataró se situen en uns nivells de recerca força baix, ja que durant el 2004 només s'han registrat dues patents, quan altres ciutats com Sabadell o Terrassa n'han registrat 46 i 30, respectivament. TAULA 24.

Pel que fa als articles publicats en publicacions científiques, les xifres per a Mataró presenten un situació millor que en el cas de les patents. Així, durant el darrer any s'han publicat nou articles, pràcticament el doble que al 2003. Tot i aquesta millora, si ho comparem amb alguns municipis de la Regió Metropolitana de Barcelona, Mataró ocupa les darreres posicions, amb un índex de 0,79 articles publicats per cada 10.000 habitants. Només l'Hospitalet i Santa Coloma de Gramenet registren un índex inferior al de Mataró. Els valors més alts de l'índex es recullen a Badalona, on hi ha l'Hospital Germans Trias i Pujol, i a Cerdanyola, on està ubicada la Facultat de Medicina de la UAB. TAULA 25.

Evolució sectorial al Maresme

Gairebé una quarta part dels assalariats de la comarca treballen en el subsector manufacturer Més d'un terç dels treballadors assalariats del Maresme treballen a Mataró, concretament, al tercer trimestre de 2004 ho fan el 35,6%. Evidentment, succeeix que Mataró té una repercussió important en el conjunt comarcal i aquest fet s'observa amb la davallada del subsector manufacturer, que durant el darrer any ha perdut 1,8 punts percentuals i representa el 24,6% dels assalariats

TAULA 25. Nombre d'articles publicats en publicacions científiques d'àmbit internacional en matèries de medicina, biologia molecular, bioquímica, biofísica, genètica... 2001-2004

	2001		2002		2003		2004	
	Nombre	Index ¹	Nombre	Index ¹	Nombre	Index ¹	Nombre	Index ¹
Mataró	5	0,47	10	0,91	5	0,45	9	0,79
Terrassa	24	1,37	31	1,73	38	2,06	28	1,48
Sabadell	40	2,16	41	2,19	37	1,94	46	2,38
Granollers	5	0,93	3	0,55	6	1,07	8	1,42
Badalona	65	3,11	94	4,47	90	4,20	90	4,19
Hospitalet de Llobregat	25	1,03	23	0,94	34	1,38	19	0,76
Sta.Coloma de Gramanet	4	0,34	5	0,43	5	0,43	9	0,77
Cerdanyola del Vallès	17	3,18	13	2,39	12	2,15	23	4,10
Sant Cugat del Vallès	6	1,07	7	1,17	7	1,11	10	1,54

1 Index és el nombre d'articles cada 10.000 habitants.

Font: elaboració pròpia a partir de les dades de Medline i del Padró Continu d'Habitants de l'INE.

del Maresme. Si a aquest subsector se li descomptessin els assalariats de Mataró, la seva evolució hauria estat la contrària, ja que s'hagués registrat un increment interanual de l'1,7%, creixement inferior al comarcal (3,1%) però significatiu respecte d'un canvi en la tendència que es registra a Mataró. Un altre subsector rellevant per a l'economia maresmenca que ha perdut pes és el de l'hostaleria. Aquest subsector ha perdut 0,3 punts percentuals i actualment hi treballen el 9,8% dels assalariats de la comarca. Pel que fa als subsectors que guanyen pes en la seva representativitat hi destaquen el comerç i les reparacions, i les activitats sanitàries i de serveis socials, amb un guany de 0,5 punts percentuals, i també la construcció, amb 0,43 punts més. Aquests subsectors representen, respectivament, el 19,1%, el 9,4% i l'11,6%.

En els treballadors autònoms, la seva evolució no dista gaire de la seguida pels treballadors assalariats, i tant les manufactures com l'hostaleria han reduït la seva participació en 0,9 i 0,2 punts percentuals. Aquests dos subsectors representen, respectivament, el 14,6% i el 8,6% dels autònoms. També s'ha donat aquesta circumstància en el comerç i reparacions, que ha reduït la seva participació en un 0,5%, però continua sent on més autònoms hi ha (10.477), el 30,5% de tots els de la comarca. La construcció i les activitats vinculades amb les immobiliàries són els subsectors que més augmenten la seva quota d'autònoms. En el cas concret de la construcció, ja ocupa la segona posició quant a volum de treballadors per compte propi amb el 16%, desbancant els autònoms de la indústria manufacturera. TAULES 26 i 27.

Les manufactures porten més de tres anys consecutius amb pèrdues d'assalariats

En l'anàlisi de la variació interanual es registren evolucions negatives en dos dels tretze subsectors analitzats, un més que a Mataró: el subsector manufacturer (-3,9%) i el subsector de les indústries extractives (-1%). Tot i aquest fet, els valors comarcals són clarament millors que els de la seva capital, com així ho demostra el fet que en set subsectors s'aconsegueixen creixements interanuals per sobre del 5%, sent els més destacats els dedicats a les activitats sanitàries i serveis socials (8,6%), el de l'educació (7,3%) i el de la construcció (7%). Un dels subsectors més importants per a l'economia de la comarca per la seva vinculació amb el turisme, l'hostaleria, presenta un creixement molt baix al tercer trimestre de 2004 (0,3%), però trenca amb el valor negatiu que va registrar-se al segon trimestre (-2,7%).

GRÀFIC 45.

Si fem una anàlisi més detallada dels sectors que guanyen i perden més assalariats, trobem que en el primer grup repeteixen tres sectors que ja apareixien en la taula 23 referent a Mataró: construcció, activitats sanitàries i comerç a l'engròs. Els dos primers són els que guanyen un volum d'assalariats més important a la comarca: 676 assalariats la construcció i 659 les activitats sanitàries. Pel que fa als sectors amb una major pèrdua, la indústria tèxtil i de la confecció és també el sector que ha sofert una davallada més important, tant

TAULA 26. Nombre d'empreses i assalariats segons subsectors. Maresme. 2003 - 3r trim. 2004

Sector	setembre-2003			desembre-2003			març-2004			juny-2004			setembre-2004		
	Ass.	Empr.	A/E	Ass.	Empr.	A/E	Ass.	Empr.	A/E	Ass.	Empr.	A/E	Ass.	Empr.	A/E
Agricultura i pesca	298	52	5,73	284	51	5,57	306	60	5,10	354	64	5,53	313	65	4,82
Ind. extrac., energia i aigua	205	25	8,20	202	23	8,78	198	21	9,43	201	21	9,57	203	21	9,67
Ind. manuf.	22.612	2.376	9,52	22.166	2.325	9,53	22.429	2.321	9,66	22.655	2.337	9,69	21.735	2.285	9,51
Construcció	9.583	1.886	5,08	9.299	1.896	4,90	10.228	1.988	5,14	10.541	1.993	5,29	10.259	1.998	5,13
Comerç i reparacions	15.924	3.329	4,78	16.097	3.281	4,91	15.914	3.270	4,87	17.071	3.434	4,97	16.849	3.392	4,97
Hostaleria	8.626	1.236	6,98	5.681	1.077	5,27	6.198	1.096	5,66	9.124	1.331	6,85	8.652	1.263	6,85
Transp. i comunic.	2.056	405	5,08	1.944	409	4,75	2.033	424	4,79	2.115	446	4,74	2.135	452	4,72
Mediació financera	1.099	90	12,21	1.071	85	12,60	1.094	88	12,43	1.169	98	11,93	1.169	93	12,57
Activ. immob. i serv. empres.	6.270	1.377	4,55	6.078	1.423	4,27	6.468	1.468	4,41	6.849	1.529	4,48	6.671	1.530	4,36
Serv. personals i altres	7.853	1.246	6,30	7.873	1.238	6,36	7.999	1.238	6,46	8.539	1.261	6,77	8.299	1.259	6,59
Educació	3.415	259	13,19	3.856	282	13,67	3.904	290	13,46	3.491	278	12,56	3.666	273	13,43
Activ. sanit. i serv. socials	7.645	339	22,55	7.998	342	23,39	7.980	340	23,47	8.229	348	23,65	8.304	353	23,52
No consta	11	5	2,20	21	10	2,10	40	15	2,67	6	3	2,00	6	3	2,00
Total Maresme	85.597	12.625	6,78	82.570	12.442	6,64	84.791	12.619	6,72	90.344	13.143	6,87	88.261	12.987	6,80

TAULA 27. Nombre d'autònoms segons subsectors. Maresme. 2003 - 3r trim. 2004

Sector	setembre-2003		desembre-2003		març-2004		juny-2004		setembre-2004	
	Nombre	%	Nombre	%	Nombre	%	Nombre	%	Nombre	%
Agricultura i pesca	509	1,54%	511	1,54%	523	1,56%	528	1,55%	540	1,57%
Ind. extrac., energia i aigua	13	0,04%	12	0,04%	12	0,04%	13	0,04%	13	0,04%
Ind. manuf.	5.115	15,50%	5.112	15,44%	5.083	15,20%	5.053	14,83%	5.006	14,60%
Construcció	5.118	15,51%	5.208	15,73%	5.351	16,00%	5.434	15,95%	5.491	16,01%
Comerç i reparacions	10.260	31,09%	10.227	30,89%	10.233	30,59%	10.429	30,61%	10.477	30,55%
Hostaleria	2.902	8,79%	2.755	8,32%	2.760	8,25%	2.920	8,57%	2.955	8,62%
Transp. i comunic.	1.971	5,97%	1.999	6,04%	2.028	6,06%	2.051	6,02%	2.074	6,05%
Mediació financera	431	1,31%	447	1,35%	457	1,37%	464	1,36%	469	1,37%
Activ. immob. i serv. empres.	3.289	9,97%	3.391	10,24%	3.531	10,56%	3.627	10,64%	3.705	10,80%
Serv. personals i altres	2.282	6,91%	2.293	6,93%	2.295	6,86%	2.358	6,92%	2.362	6,89%
Educació	454	1,38%	480	1,45%	479	1,43%	483	1,42%	471	1,37%
Activ. sanit. i serv. socials	611	1,85%	621	1,88%	655	1,96%	674	1,98%	685	2,00%
No consta	47	0,14%	48	0,14%	43	0,13%	42	0,12%	42	0,12%
Total Maresme	33.002	100%	33.104	100%	33.450	100%	34.076	100%	34.290	100%

GRÀFIC 45. Variació del nombre de treballadors assalariats respecte del mateix trimestre de l'any anterior. Maresme (paràgraf CCAE93). 2004

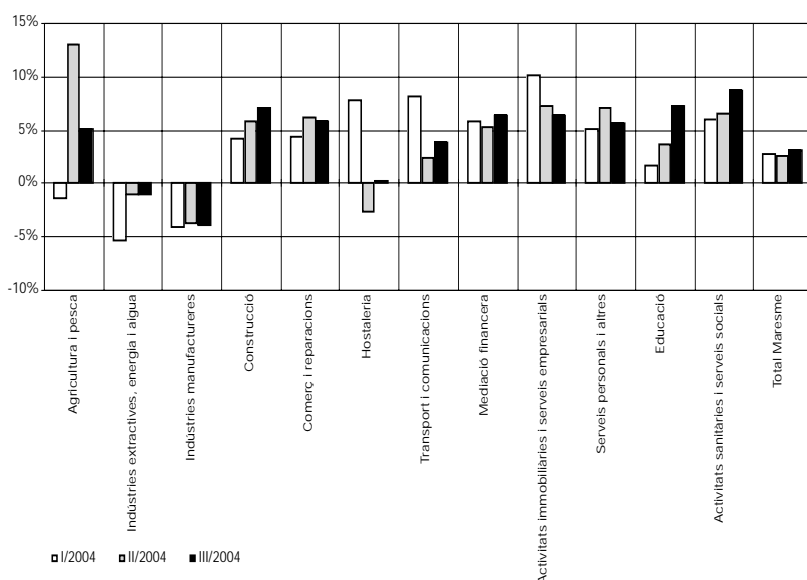

Font: elaboració pròpia a partir de les dades del Departament de Treball i Indústria de la Generalitat de Catalunya.

en valors absoluts -1.223 assalariats menys- com en valors relatius –una davallada del 10,1%-. A molta distància, quant a nombre d'assalariats perduts, hi ha el sector dedicat a la fabricació de productes minerals no metàl·lics, amb 71 treballadors menys que un any abans. En el cas del Maresme, la pèrdua d'assalariats registrada en el tèxtil queda compensada per l'augment en dos sectors (activitats sanitàries i veterinàries, i el comerç al detall), mentre que a Mataró ha estat necessària la participació de dotze sectors.

TAULA 28. Relació de subsectors amb major guany i pèrdua de treballadors assalariats. Maresme. 2003 - 2004

Sectors amb major guany	CCAE	setembre-2003	setembre-2004	Incr.%	Var.
Activitats sanitàries i veterinàries	85	7.645	8.304	8,62%	659
Comerç al detall	52	8.123	8.771	7,98%	648
Educació	80	3.415	3.666	7,35%	251
Construcció	45	9.583	10.259	7,05%	676
Comerç a l'engròs	51	5.756	6.025	4,67%	269
Sectors amb major pèrdua	CCAE	setembre-2003	setembre-2004	Incr.%	Var.
Indústria tèxtil i de la confecció	17 i 18	12.106	10.883	-10,10%	-1.223
Fabricació productes minerals no metàl·lics	26	711	640	-9,99%	-71
Activitats afins al transport	63	511	481	-5,87%	-30
Cconstrucció de maquinària i equips mecànics	29	895	849	-5,14%	-46
Fabricació maquinària	31	606	583	-3,80%	-23

Font: elaboració pròpia a partir de les dades del Departament de Treball i Indústria de la Generalitat de Catalunya.

TAULA 29. Anàlisi Shift-Share. Mataró / província de Barcelona. 2002 - 2004

	DG	DP	EP	Total
III/2002	393	-176	-189	28
IV/2002	364	-442	-158	-236
I/2003	519	19	-307	231
II/2003	657	-41	-310	306
III/2003	739	-218	-263	258
IV/2003	669	-276	-307	86
I/2004	687	-258	-350	80
II/2004	598	-219	-392	-13
III/2004	674	-126	-487	61

DG: Dinàmica Global
DP: Dinàmica Pròpia
EP: Estructura Productiva

Font: elaboració pròpia a partir de les dades del Departament de Treball i Indústria de la Generalitat de Catalunya i de la Xarxa d'Observatoris de la Província de Barcelona (Diputació de Barcelona).

Anàlisi Shift-Share (Mataró respecte de la província de Barcelona)

Aquest tipus d'anàlisi permet descompondre en tres factors el creixement d'assalariats a la ciutat comparat amb el creixement d'un àmbit superior, fet que ens permet analitzar les causes d'aquest creixement. Els tres factors en què es pot destriar el creixement són: en primer lloc, la dinàmica global (DG), que analitza quina part del creixement de Mataró és conseqüència del creixement que es produeix en l'àmbit territorial al qual pertany, en aquest cas la província de Barcelona. En segon lloc, la dinàmica pròpia (DP), que analitza quina part del creixement de Mataró és atribuïble a la diferència de comportament dels sectors de Mataró comparats amb els respectius sectors de la província (alguns autors anomenen aquest efecte, el component de competitivitat). Finalment, el darrer component de l'anàlisi shift-share és l'estructura productiva (EP), que analitza quina part del creixement de Mataró és conseqüència de l'estructura productiva de Mataró.

La taula 29 presenta l'evolució dels tres components de l'anàlisi shift-share en termes interanuals des del tercer trimestre de 2002 fins al tercer de 2004. Pot observar-s'hi com la dinàmica global ha estat l'únic factor que contribueix positivament al creixement del nombre d'assalariats a Mataró. En el darrer any i mig l'aportació mitjana d'aquest component s'ha situat en 650 assalariats, que si bé no arriba als més de 1.000 assalariats que va arribar a aportar entre els anys 1997 i 2001, és un xifra prou rellevant si tenim en compte el moment econòmic actual.

Els altres dos factors han contribuït negativament al creixement d'assalariats. És especialment rellevant l'aportació negativa de l'estructura productiva, que al tercer trimestre de 2004 és de -487 assalariats, xifra un 85% superior a la que presentava un any abans. L'estructura productiva és l'únic factor que mai ha aconseguit aportar valors positius al creixement d'assalariats a Mataró des de l'inici de la sèrie, l'any 1997, fet que apuntaria que la distribució sectorial de la producció a Mataró no ha afavorit la creació d'ocupació. Pel que fa a la dinàmica pròpia, durant els darrers períodes també ha presentat registres negatius, si bé s'ha de dir que ha reduït la seva aportació negativa durant el darrer any en un 42%. Així doncs, resumint, el creixement d'assalariats a Mataró pràcticament nul es produeix gràcies a factors inercials de l'entorn econòmic, ja que ni l'estructura econòmica de la ciutat ni la pròpia dinàmica seguida pels diferents sectors productius contribueixen en cap moment a l'augment de treballadors assalariats.

Terciarització de l'economia

Els problemes que travessa el tèxtil fa que el sector serveis guanyi representativitat L'actual procés de terciarització que està vivint l'economia catalana no respon tant a un procés vinculat a un augment de les activitats relacionades amb el sector serveis com a una davallada de les activitats industrials. Val a dir, però, que aquesta pèrdua d'activitats industrials s'ha centrat en activitats productives de baix valor afegit i intensives en l'ús de mà d'obra. La conjugació d'aquests dos factors ha contribuït al fet que grans empreses industrials, amb els trets anteriorment esmentats, hagin optat per concentrar la producció a països amb salaris més baixos, per tal de millorar la seva competitivitat, centrada en el factor de la mà d'obra més que no pas en el factor tecnològic. Mataró és un clar exemple d'aquest retrocés de l'activitat industrial. El tradicional sector tèxtil mataroní està perdent representativitat en l'estructura econòmica de la ciutat envers el sector de la construcció i el sector serveis. **GRÀFIC 46.**

Les principals xifres posen al descobert la tendència cap a una economia cada cop més centrada en els serveis. Al mes de setembre de 1996, el 67,9% dels assalariats de Catalunya treballaven en el sector terciari, mentre que vuit anys més tard aquests assa-

lariats representen el 71,9%, un augment de 4 punts percentuals. Mataró sempre ha destacat per tenir un grau d'especialització industrial per sobre del de Catalunya: en el tercer trimestre de 1996 tenia el 54,4% dels assalariats treballant en el sector serveis, mentre que vuit anys després aquest percentatge se situa en el 66,4%; això suposa que els serveis han augmentat la seva representativitat en 12 punts percentuals en vuit anys. D'aquesta manera, Mataró convergeix cap als nivells de terciarització del conjunt de Catalunya. En vuit anys s'ha reduït en 8 punts la diferència respecte del sector serveis de Catalunya, essent en aquests moments de només 5,5 punts. Sigui com sigui, cal tenir en compte que part d'aquesta terciarització -constatada segons les xifres- pot ser conseqüència d'una major externalització de serveis per part de la indústria cap a empreses de serveis a altres empreses (gestió, assessoria, disseny, logística, comercialització, publicitat...) i especialitzades en determinades fases de la cadena productiva.

GRÀFIC 46. % assalariats i variació en punts percentuals del pes en el darrer any en el sector serveis per als municipis majors de 50.000 habitants de la província de Barcelona. Setembre 2004

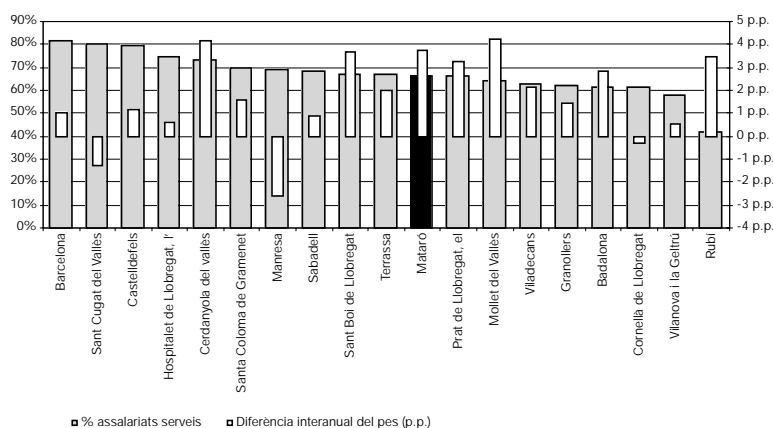

No obstant això, el procés de pèrdua de pes industrial de l'economia local no es reconduïx només cap als serveis. El sector de la construcció, immers en un constant boom immobiliari des del 1999, s'ha convertit en un pol d'atracció d'ocupació, tant per compte aliè (assalariats) com, especialment, per a treballadors per compte propi (autònoms). En els darrers vuit anys, el percentatge de treballadors assalariats en la construcció ha augmentat en 5,1 punts percentuals, i el dels autònoms, 6,3 punts. **TAULA 30.**

TAULA 30. Pes relatiu del nombre d'assalariats, d'empreses i d'autònoms segons sectors a Mataró i al Maresme. 2003 - 2004

Mataró	setembre-2003			desembre-2003			març-2004			juny-2004			setembre-2004		
	Aut.	Ass.	Empr.	Aut.	Ass.	Empr.	Aut.	Ass.	Empr.	Aut.	Ass.	Empr.	Aut.	Ass.	Empr.
Agricultura	0,9%	0,4%	0,1%	0,9%	0,4%	0,1%	0,8%	0,4%	0,1%	0,9%	0,5%	0,2%	0,9%	0,5%	0,2%
Construcció	15,8%	8,0%	13,0%	15,9%	7,5%	13,2%	16,4%	8,4%	13,5%	16,6%	8,7%	13,2%	16,6%	8,8%	13,5%
Indústria	24,1%	28,4%	27,3%	23,8%	26,9%	25,9%	23,3%	26,5%	25,5%	22,6%	26,0%	25,1%	22,2%	24,3%	24,5%
Serveis	59,1%	63,2%	59,5%	59,3%	65,2%	60,7%	59,4%	64,6%	60,7%	59,8%	64,8%	61,4%	60,2%	66,4%	61,7%
No consta	0,2%	0,0%	0,0%	0,2%	0,0%	0,1%	0,1%	0,1%	0,2%	0,1%	0,0%	0,0%	0,1%	0,0%	0,0%
Maresme	setembre-2003			desembre-2003			març-2004			juny-2004			setembre-2004		
	Aut.	Ass.	Empr.	Aut.	Ass.	Empr.	Aut.	Ass.	Empr.	Aut.	Ass.	Empr.	Aut.	Ass.	Empr.
Agricultura	1,5%	0,3%	0,4%	1,5%	0,3%	0,4%	1,6%	0,4%	0,5%	1,5%	0,4%	0,5%	1,6%	0,4%	0,5%
Construcció	15,5%	11,2%	14,9%	15,7%	11,2%	15,2%	16,0%	12,0%	15,8%	15,9%	11,7%	15,2%	16,0%	11,6%	15,4%
Indústria	15,5%	26,8%	19,0%	15,5%	27,3%	18,9%	15,2%	26,9%	18,6%	14,9%	25,4%	17,9%	14,6%	24,9%	17,8%
Serveis	67,3%	61,6%	65,6%	67,1%	61,1%	65,4%	67,1%	60,7%	65,1%	67,5%	62,5%	66,4%	67,7%	63,2%	66,3%
No consta	0,1%	0,0%	0,0%	0,1%	0,0%	0,1%	0,1%	0,0%	0,1%	0,1%	0,0%	0,0%	0,1%	0,0%	0,0%

Font: Elaboració pròpia a partir de les dades del Departament de Treball i Indústria de la Generalitat de Catalunya.

Llicències d'activitats³⁰

Entre els mesos de gener i setembre de 2004 s'han registrat 536 sol.licituds de llicències d'activitat. La mitjana mensual de sol.licituds de llicències d'activitat al llarg dels primers nou mesos de 2004 ha estat de 60. Si aquest ritme es mantingués, el 2004 acabaria amb més de 700 sol.licituds, fet que només s'ha arribat a produir durant l'any 2000, any en què va inaugurar-se el centre comercial Mataró Parc. Si entrem en detall, s'hi observa que les impulsores d'aquest creixement són les sol.licituds corresponents a l'annex III (activitats amb baixa incidència en el medi ambient). De fet, en nou mesos se n'han registrat 224, un 14,3% més que les registrades durant tot el 2003. Si comparem la distribució percentual de les sol.licituds de l'annex III del 2004 amb les d'anys anteriors, s'hi observa com respecte de 2003 ha augmentat 11,4 punts percentuals i respecte 2002, 14,2 punts.

TAULA 31. Anàlisi de sol.licitud de llicències d'activitat per annexos. Mataró. 2002-2004

	2002		2003		Fins el III/2004	
	Nombre	%	Nombre	%	Nombre	%
Annex I	0	0,0%	1	0,2%	1	0,2%
Annex II.1	4	0,6%	5	0,8%	2	0,4%
Annex II.2	71	11,1%	79	12,2%	51	9,5%
Annex III	175	27,4%	196	30,2%	224	41,6%
Annex IV.1	148	23,2%	136	21,0%	75	13,9%
Annex IV.2	241	37,7%	231	35,6%	186	34,5%
Total	639		648		539	

Font: elaboració pròpia a partir de les dades de la Secció de Llicències d'Activitats del Servei de Ciutat Sostenible de l'Ajuntament de Mataró.

A banda de la incidència de les activitats en el medi ambient, també s'hi registra si la sol.licitud correspon a una obertura, un canvi de nom o una modificació. La comparativa entre els primers nou mesos de 2003 i 2004 mostra com el nombre de sol.licituds ha augmentat en els tres casos, si bé cal destacar el cas dels canvis de nom amb 27 sol.licituds més que durant el mateix període de 2004, xifra que en termes relatius representa un increment del 38,6%. D'acord amb aquestes xifres, els canvis de nom ja representen el 18% de les sol.licituds de llicències d'activitat, si bé les obertures

d'establiments continuen essent les més nombroses, amb el 78% de les sol.licituds.

TAULA 32. Anàlisi de sol.licitud de llicències d'activitats per annexos els primers trimestres. Mataró. 2003-2004

	III/2003	III/2004	Var. interanual
Annex I	0	0	—
Annex II.1	2	0	—
Annex II.2	15	15	0,0%
Annex III	33	69	109,1%
Annex IV.1	38	30	-21,1%
Annex IV.2	32	62	93,8%
Total	120	176	46,7%

Font: elaboració pròpia a partir de les dades de la Secció de Llicències d'Activitats del Servei de Ciutat Sostenible de l'Ajuntament de Mataró.

Si per tal d'eliminar problemes d'estacionalitat en les sol.licituds de llicències d'activitat analitzem l'acumulat en els darrers dotze mesos, hi observarem que presenten una tendència ascendent des del tercer trimestre de 2003. Aquesta tendència s'ha accelerat notablement en el tercer trimestre de 2004, ja que s'ha arribat a un increment interanual del 13,5%.

GRÀFIC 47. Sol.licitud de llicències d'activitat. 2001 - 3r trim. 2004

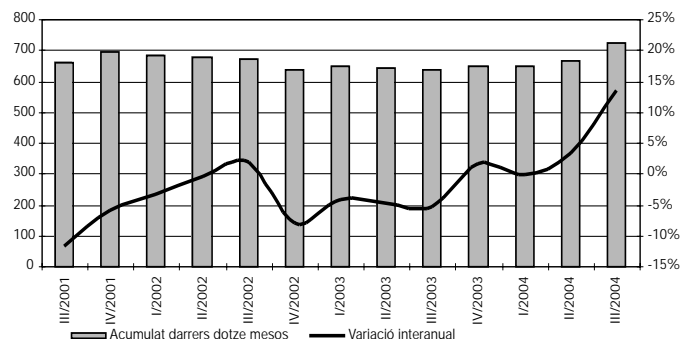

Font: elaboració pròpia a partir de les dades de la Secció de Llicències d'Activitats del Servei de Ciutat Sostenible de l'Ajuntament de Mataró.

³⁰ Classificació de les llicències d'activitat:

- Annex I: activitats amb una gran incidència en el medi ambient, la salut i la seguretat de les persones.
- Annex II: activitats amb una moderada incidència en el medi ambient, la salut i la seguretat de les persones.
- Annex III: activitats amb una baixa incidència en el medi ambient, la salut i la seguretat de les persones.
- Annex IV: activitats amb una lleu incidència en el medi ambient, la salut i la seguretat de les persones.

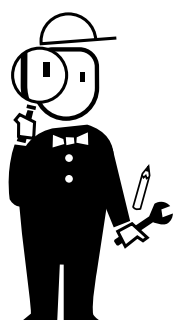

Anàlisi sectorial

Indústria tèxtil i de la confecció, construcció, comerç a l'engròs, comerç al detall, hostaleria i sector turístic, educació i altres activitats empresarials

Anàlisi dels principals sectors de l'economia de Mataró

En aquest apartat es fa una anàlisi en més profunditat dels sectors econòmics que es consideren més representatius de l'estructura econòmica mataronina. Aquesta anàlisi es basa, principalment, en les dades procedents dels registres de centres de cotització i de treballadors assalariats afiliats al Règim General de la Seguretat Social, a més dels registres de treballadors per compte propi afiliats al Règim Especial d'Autònoms de la Seguretat Social. En alguns sectors, a més, l'anàlisi es complementa amb informació d'àmbits superiors³¹ (Barcelona, Catalunya i Estat espanyol) o d'altres ciutats. Finalment, cal recordar que ja no s'utilitza el nombre d'activitats econòmiques registrades mitjançant l'impost d'activitats econòmiques (IAE), ja que les modificacions que va patir l'impost a principis de 2003 en dificulten una anàlisi fiable, malgrat l'obligatorietat per llei de donar d'alta (o de baixa) les activitats econòmiques.

Els set sectors analitzats en les següents pàgines concentren el 58,1% del total d'assalariats, el 69% de totes les empreses i el

68,4% del tots els treballadors autònoms registrats a Mataró. En conjunt, els sectors analitzats són els següents:

- Indústria tèxtil i de la confecció (CCAE-93, divisió 17 i 18)
- Construcció (CCAE-93, divisió 45)
- Comerç a l'engròs (CCAE-93, divisió 51)
- Comerç al detall (CCAE-93, divisió 52)
- Hostaleria (CCAE-93, divisió 55)
- Altres activitats empresarials (CCAE-93, divisió 74)
- Educació (CCAE-93, divisió 80)

TAULA 33. Mataró i els seus principals sectors d'activitat

		Total Mataró setembre-2003	Total Mataró setembre-2004	Diferència	Increment
	Nombre assalariats	31.384	31.445	61	0,19%
	Nombre empreses	4.033	4.094	61	1,51%
	Nombre autònoms	8.735	8.871	136	1,56%
	N. assal. / N. emp.	7,78	7,68	-0,10	-1,30%
Pes dels sectors respecte del total de Mataró					
Indústria tèxtil i de la confecció	Nombre assalariats	19,04%	15,33%	-3,71 pp	-19,47%
	Nombre empreses	18,87%	16,02%	-2,85 pp	-15,08%
	Nombre autònoms	13,29%	11,51%	-1,78 pp	-13,41%
Construcció*	Nombre assalariats	8,02%	8,60%	0,58 pp	7,22%
	Nombre empreses	13,02%	13,51%	0,49 pp	3,76%
	Nombre autònoms	15,76%	16,64%	0,87 pp	5,55%
Comerç a l'engròs	Nombre assalariats	6,91%	7,21%	0,30 pp	4,27%
	Nombre empreses	7,24%	7,72%	0,48 pp	6,61%
	Nombre autònoms	5,35%	5,34%	-0,01 pp	-0,06%
Comerç al detall	Nombre assalariats	10,76%	10,83%	0,08 pp	0,72%
	Nombre empreses	16,02%	15,90%	-0,12 pp	-0,73%
	Nombre autònoms	20,46%	20,25%	-0,21 pp	-1,04%
Hostaleria	Nombre assalariats	3,66%	3,84%	0,18 pp	5,02%
	Nombre empreses	6,40%	6,64%	0,25 pp	3,86%
	Nombre autònoms	7,72%	7,87%	0,15 pp	1,97%
Altres activitats empresarials	Nombre assalariats	7,31%	7,38%	0,07 pp	0,94%
	Nombre empreses	6,57%	7,11%	0,54 pp	8,18%
	Nombre autònoms	5,16%	5,72%	0,55 pp	10,69%
Educació	Nombre assalariats	4,74%	4,93%	0,18 pp	3,83%
	Nombre empreses	2,03%	2,10%	0,07 pp	3,32%
	Nombre autònoms	1,11%	1,07%	-0,04 pp	-3,56%

*S'hi inclouen els instal·ladors.

Nota: pp vol dir punts percentuals.

³¹ La informació d'aquests àmbits s'extreu d'altres publicacions, com ara els informes mensuals de la Caixa, l'informe sobre la conjuntura econòmica de la Caixa de Catalunya, Barcelona Economia, Perspectiva Econòmica de Catalunya de la Cambra de Comerç de Barcelona, Nota de Conjuntura Econòmica del Departament d'Economia de la Generalitat de Catalunya, l'Informe anual sobre la indústria a Catalunya del Departament de Treball i Indústria i informes del Cityc. També s'usen dades procedents de l'índex del clima comercial urbà, de l'índex de vendes de comerç al detall i d'Estudis de Turisme de Catalunya.

Indústria tèxtil (17), i confecció i pelleteria (18)

Situació general del sector

Si hi ha un fet que ha marcat l'inici de 2005 en el tèxtil és la liberalització del sector amb la consegüent supressió de les quotes aranzelàries. L'any 1995, quan va adoptar-se l'Acord del Comerç de Tèxtils a la Ronda Uruguai, s'acordava bàsicament l'eliminació progressiva de l'Acord Multifibres (AMF³²) en deu anys. A partir d'ara, la indústria tèxtil, que encara disposava d'algunes barreres proteccionistes en forma de quotes per a limitar-ne les importacions, haurà de competir amb productors de països emergents on els costos de producció són una fracció del que desemborsen aquí les empreses. Un estudi encarregat pel Cityc deia que, en el millor dels casos, l'ocupació en el sector des del 2002 fins al 2010 es reduiria un 25%, i en el pitjor dels escenaris la pèrdua de llocs de treball seria del 40%.

De fet, les dades de comerç exterior disponibles -de gener a setembre de 2004- ja evidencien els problemes que actualment està patint el tèxtil. Les estadístiques mostren un estancament de les exportacions, situant el creixement de gener a setembre de 2004 en l'1,8%, enfront del 4,9% que es va aconseguir per al conjunt de l'any 2003. Aquest fet ve determinat per una sèrie de factors com ara la situació poc favorable del mercat europeu, l'apreciació de l'euro davant del dòlar i les monedes asiàtiques, i la persistència del diferencial d'inflació de l'Estat espanyol respecte de la Unió Europea.

Així, el creixement de les exportacions a la Unió Europea dels quinze és nul, concentrant-se els augments als països de l'entorn euromediterrani: països de l'est d'Europa, Turquia i el Marroc.

Per contra, es manté un fort dinamisme en les importacions, en especial de producte acabat (peces de vestir i roba de la llar), que creixen un 12%. Cal destacar la creixent presència de productes asiàtics -amb un augment del 13%- , impulsada per la pèrdua de valor de les monedes asiàtiques (que tenen el dòlar com a referent) respecte de l'euro.

La taxa de cobertura retrocedeix tres punts percentuals respecte del 2003, i les exportacions només cobreixen el 64,6% de les

importacions, quan un any abans en cobrien el 67,7%. El dèficit comercial pateix un clar deteriorament en incrementar el seu import un 16%.

Per tal d'ajudar les empreses a afrontar la competència asiàtica en el sector, el Ministeri d'Indústria fomentarà la implantació d'incentius fiscals per a les inversions en R+D+I que dugui a terme la indústria tèxtil durant el 2005, amb la finalitat de modernitzar-la. Segons els resultats d'una enquesta sobre l'estat del sector tèxtil, el 22% dels enquestats asseguren que les empreses tèxtils espanyoles tenen una maquinària de nivell tecnològic baix. El 1999, opinaven d'aquesta manera el 24% dels enquestats, mentre que el 1995 n'eren el 32%. És a dir, del 1995 al 1999 el sector va tendir a modernitzar l'aparell productiu, mentre que durant els darrers quatre anys la tendència és a l'estancament. El ministeri també preveu implantar un programa de foment de la investigació tècnica per al sector tèxtil i de la confecció, amb vigència des del 2005 fins al 2007.

A Catalunya, el Departament de Treball i Indústria de la Generalitat de Catalunya ha endegat el Pla del Tèxtil 2005 per a impulsar la transformació del sector tèxtil. No en va, es tracta d'un sector amb una llarga tradició a Catalunya, que actualment compta amb 2.600 empreses -la major part petites i mitjanes empreses- que ocupen 72.500 treballadors. El tèxtil català abasta totes les activitats productives que configuren la cadena de fabricació, des de l'obtenció de fibres químiques

³² L'Acord Multifibres (AMF) va entrar en vigor el gener de 1974 i s'ha anat prorrogant en diverses ocasions fins a la implantació de l'Acord del Comerç de Tèxtils, aconseguit a la Ronda Uruguai del GATT l'1 de gener de 1995. L'AMF va ser proposat pels països desenvolupats per tal de fer front a la forta competència de les exportacions de productes tèxtils i de confecció provinents dels països en desenvolupament, i va néixer amb la voluntat de ser aplicat de forma temporal, tot i que com es pot veure va incomplir-se. L'argument que es va utilitzar per a justificar una intervenció en aquest comerç va ser l'anomenat "desorganització de mercat", una de les causes en què la normativa GATT permetia l'ús d'una mesura de salvaguarda o limitació de comerç.

fins a la confecció de peces de vestir. El valor afegit del tèxtil i la confecció a Catalunya ha augmentat un 13,1% entre els anys 1995 i 2003. El pla no és només un procés d'adaptació a la competència internacional, sinó d'una reinvençió del sector, en què la tecnologia i la innovació hi juguen un paper fonamental. El pla basa les seves actuacions en quatre grans àmbits: empresa, recursos humans, territori i relacions institucionals.

Mataró

Si les dades per al conjunt d'Espanya i Catalunya no són gaire favorables, a Mataró són encara més preocupants, com així es reflexa en l'enquesta que trimestralment l'Associació d'Empresaris de Gèneres de Punt de Mataró i Comarca (ASEGEMA) envia als seus associats per tal d'avaluar la situació del sector al Maresme. Així, si bé els resultats del darrer trimestre de 2003 i el primer de 2004 assenyalaven unes expectatives d'incertesa, les del segon trimestre i, principalment, les del tercer trimestre de 2004 confirmen que el tèxtil local i comarcal es troba en un moment força complicat.

En el gràfic 48 podem observar els resultats de les nou preguntes que es formulen als associats d'ASEGEMA. El gràfic presenta la diferència entre el percentatge de respostes positives o favorables respecte del percentatge de respostes negatives o desfavorables.

Els resultats de l'enquesta mostren com s'ha produït una resposta negativa majoritària quant a la cartera de comandes, una

davallada en el volum de facturació i en les previsions de facturació per al proper trimestre. En l'apartat laboral, l'enquesta desvela que el percentatge d'empreses que han reduït plantilla és superior a les que l'han augmentada, per bé que la majoria d'empreses (40,7%) diuen que han mantingut el nombre de treballadors de la seva plantilla. El marge brut també pateix una forta davallada (-43 punts), mentre que la subcontractació industrial aconseguix 0 punts; és a dir, hi ha el mateix nombre d'empreses que diuen que han augmentat el percentatge de subcontractació que les que diuen que l'han disminuït. Pel que fa a la morositat, aquesta presenta millors valors que en trimestres precedents, amb 13,3 punts percentuals, però continua indicant que hi ha més empreses que diuen que els ha augmentat la morositat que no pas empreses que els ha disminuït. Pel que fa a la valoració del moment econòmic actual en la respectiva especialitat de cada enquestat, els resultats són força negatius (-51,7 punts), que es distribueixen de la següent manera: el 13,8% opinen que el moment de la seva especialitat és bo, el 58,6% opinen que és dolent i el 6,9% opinen que és molt dolent. Pel que fa a la previsió fins a finals de l'exercici, resulta un saldo favorable de 17,3 punts, si bé reflecteix una tendència descendent en relació amb les darreres enquestes. La majoria dels enquestats (55,2%) fan una previsió incerta fins a finals d'any. L'avanç de dades de l'enquesta del primer trimestre de 2005 presenta la situació actual del tèxtil encara més depauperada.

Per tal d'intentar millorar la situació que està vivint el tèxtil espanyol i català, conjuntament des d'ACTE (Associació de Colectividades Textiles Europeas) i el Consejo Intertextil Español, amb el

GRÀFIC 48. Enquesta conjuntura sector tèxtil.
Maresme. 2003 - 2004

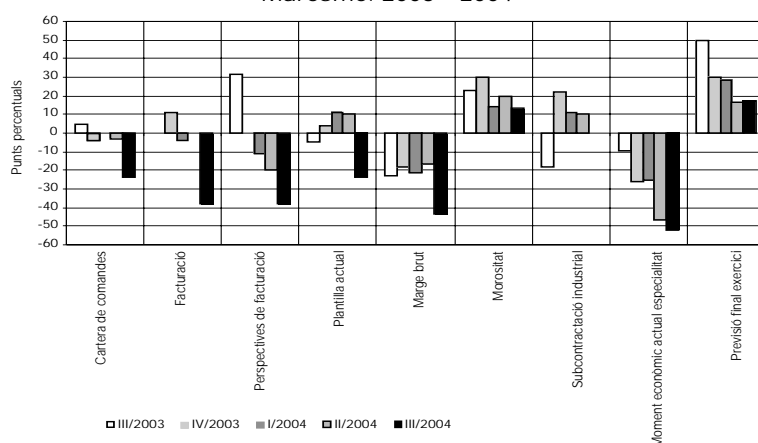

Font: elaboració pròpia a partir de les dades d'ASEGEMA.

recolzament del programa PROFIT, actualment s'estan duent a terme els "Plans Estratègics Tèxtils Locals" a 9 territoris d'Espanya amb una presència important del sector tèxtil. Un dels territoris on s'està desenvolupant un d'aquests Plans Estratègics Tèxtils Locals és a la comarca del Maresme. El projecte presenta com a principal objectiu dissenyar estratègies d'intervenció sobre les empreses que pertanyen al sector, tenint en compte la realitat territorial i les alternatives existents. Paral·lelament, també amb el recolzament del programa PROFIT, al Maresme juntament amb el Vallès Occidental i l'Anoia s'està realitzant una investigació que té per objectiu conèixer les característiques, competències i potencialitats dels recursos humans que treballen en el sector tèxtil, i dissenyar instruments i metodologies per a que puguin romandre com a treballadors ocupats en aquest sector o l'adaptació i inserció cap a altres sectors.

Pel que fa al nombre de treballadors assalariats del sector afiliats al règim general de la Seguretat Social, al segon trimestre de 2004 se'n van comptabilitzar 5.367, i al tercer, 4.821. Aquest volum tan baix d'assalariats en el tèxtil no es registrava des de finals de 1996, quan n'hi havia 4.582. La recessió actual ve majoritàriament condicionada per la forta pressió que estan exercint la Xina i l'Índia, amb uns costos de producció clarament inferiors als que es donen a Mataró o a Catalunya. A finals de 1996, tot i la crisi, el sector ocupava al 22% dels assalariats de Mataró, mentre que actualment el tèxtil ja només n'ocupa el 15,3%. En els darrers cinc anys, el sector ha perdut gairebé nou punts percentuals de representativitat. En el cas dels autònoms també s'ha registrat el nombre més baix de treballadors des de l'inici de la sèrie (1.021), igual com passa amb el nombre d'empreses (656 al tercer trimestre de 2004). Així, doncs, el perfil de les tres sèries que presenten és clarament descendent, tal i com pot observar-se en el gràfic 49, i la situació sembla difícilment reversible a curt termini, atès l'actual moment d'atonía del consum intern i la competència que arriba de l'exterior en un marc de liberalització del sector.

La variació interanual dels assalariats també ens dona una visió sobre l'estat en què es troba el sector tèxtil i de la confecció a Mataró, i ens permet comparar-la amb altres àmbits. Consecutivament, durant quatre anys, la comparació respecte del mateix període de l'any anterior d'assalariats ha presentat valors negatius que s'han accentuat encara més durant el darrer any, amb un descensos per sobre del 10% (concretament, del -14,5% al segon trimestre de 2004, i del 17,9%, al tercer).

També a les empreses, la comparació interanual s'ha accelerat amb davallades de l'11,8% al segon trimestre de 2004, i del 13,8%, al tercer. Aquest mateix comportament s'ha observat en el cas dels treballadors autònoms, amb una acceleració del ritme de davallada d'autònoms al segon trimestre de 2004 del 9,7%, i del 12,1% al tercer.

Durant els dos trimestres analitzats en l'informe de conjuntura, el descens més accelerat en el nombre d'assalariats ha contribuït a reduir la grandària de les empreses tèxtils a la ciutat en el darrer any, ja de per sí força petites. Així, a mitjans de 2004, una empresa tèxtil tenia 7,8 treballadors assalariats de mitjana, mentre que al tercer trimestre de 2004 en tenia 7,4. TAULA 34 I GRÀFICS 49 I 50.

Si comparem les variacions interanuals de Mataró respecte de les de Catalunya, podem observar-hi com els registres negatius de Mataró també es donen a la resta de Catalunya. De fet, durant sis trimestres consecutius, a Catalunya s'ha registrat un descens d'assalariats més intens que no pas a Mataró, si bé Mataró porta més temps amb variacions interanuals negatives que no pas Catalunya. Ha estat durant els quatre darrers trimestres que la davallada d'assalariats de Mataró s'ha notat de forma més intensa que a Catalunya pel tancament d'algunes empreses importants del sector durant els darrers períodes. GRÀFIC 51.

Entrant més al detall dins de la indústria tèxtil i de la confecció, no hi ha cap activitat que se salvi de la davallada que pateix el sector. La reducció més important es produeix en la confecció de

GRÀFIC 49. Indústria tèxtil i confecció i pelleteria. Mataró. 2002 - 2004

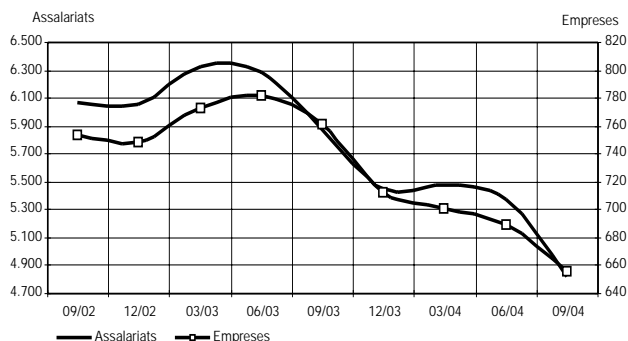

GRÀFIC 50. Assalariats per empresa. Indústria tèxtil i confecció i pelleteria. Mataró. 2002 - 2004

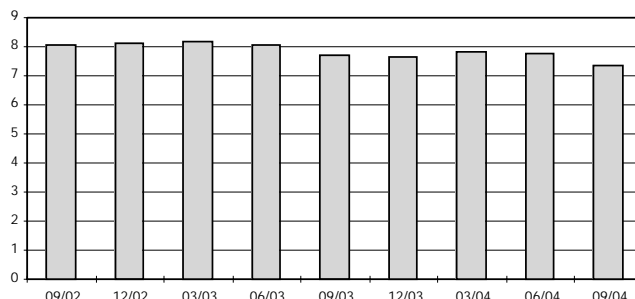

TAULA 34. Indústria tèxtil (17), i confecció i pelleteria (18). Mataró. 2003 - 2004.

Nombre	09/03	12/03	03/04	06/04	09/04
Autònoms	1.161	1.142	1.093	1.058	1.021
Assalariats	5.875	5.444	5.470	5.367	4.821
Empreses	761	712	700	689	656
Ass./ Empr.	7,72	7,65	7,81	7,79	7,35
Incr. anual %	09/03	12/03	03/04	06/04	09/04
Autònoms	-1,78%	-2,39%	-6,50%	-9,73%	-12,06%
Assalariats	-3,15%	-10,03%	-13,44%	-14,55%	-17,94%
Empreses	1,06%	-4,81%	-9,33%	-11,78%	-13,80%
Ass./ Empr.	-4,17%	-5,48%	-4,53%	-3,14%	-4,81%

GRÀFIC 51. Variació interanual assalariats indústria tèxtil i de la confecció. Mataró i Catalunya. 2002 - 2004

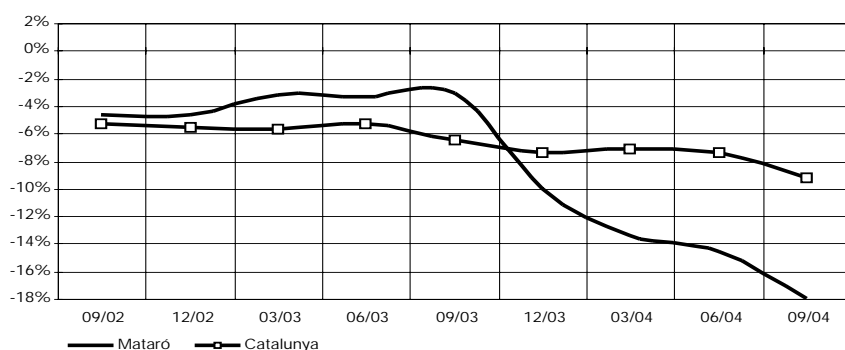

TAULA 35. Detall de les activitats incloses en la indústria tèxtil i de la confecció. Mataró. 2003 - 2004

CCAE Descripció activitats	09/03		12/03		03/04		06/04		09/04	
	Assal.	Empr.	Assal.	Empr.	Assal.	Empr.	Assal.	Empr.	Assal.	Empr.
172 Fabricació de teixits tèxtils	1.036	68	950	60	943	57	938	56	918	54
173 Acabament de tèxtils	536	46	544	46	527	47	516	46	440	44
175 Altres indústries tèxtils	149	26	140	23	146	23	148	23	124	21
176 Fabricació de teixits de punt	602	82	582	78	587	78	593	77	484	74
177 Fabricació d'articles amb teixits de punt	1.319	160	1.295	155	1.266	147	1.199	144	1.138	139
17* Altres tèxtil	194	16	194	17	202	17	199	17	180	18
182 Confecció de peces de vestir amb tèxtils i accessoris	2.015	357	2.015	328	1.787	327	1.765	324	1.528	304
18* Altres confecció	24	6	24	5	12	4	9	2	9	2
Total	5.875	761	5.744	712	5.470	700	5.367	689	4.821	656

Font: elaboració pròpia a partir de les dades del Departament de Treball i de la Generalitat de Catalunya.

peces de vestir amb tèxtils, que ha perdut 487 assalariats en un any - gairebé una quarta part dels treballadors dels quals disposava aquesta activitat- i el nombre total d'afiliats amb alta laboral a la Seguretat Social ha quedat fixat en 1.528. La segona activitat important dins del tèxtil és la fabricació d'articles amb teixits de punt, amb 1.138 assalariats, amb una pèrdua durant els darrers dotze mesos de 181 treballadors, un 19,6%. Pel que fa a les empreses, aquestes segueixen la mateixa evolució que els assalariats: al tercer trimestre hi ha registrades 304 empreses que es dediquen a la confecció de peces de vestir, 53 menys que les que hi havia un any abans. També les que fabriquen articles amb teixits de punt s'han reduït en 21 empreses, i actualment n'hi ha 139.

Construcció (45)³³

Situació general del sector

Els indicadors del sector de la construcció continuen presentant resultats positius, tot i que relativament més febles que els corresponents al boom immobiliari dels anys anteriors. Així, durant el període gener-setembre de 2004 la licitació pública ha assolit un valor de 20.945,7 milions d'euros, fet que significa un creixement acumulat del 8%. Aquest resultat positiu s'explica pel dinamisme de l'obra civil, que acumula un creixement del 23,1% durant el període esmentat, mentre que l'edificació residencial i la no residencial presenten creixements acumulats negatius. Pel que fa al ciment, entre els mesos de gener i setembre de 2004 se n'han consumit més de 36,3 milions de tones, un 4,1% més que un any abans. Val a dir, però, que s'ha alentit el ritme de creixement, ja que per al mateix període de 2003 es va registrar un creixement del 4,5%.

Les dades del clima de la construcció (ICC) que publica el Ministeri d'Indústria, Turisme i Comerç continuen mostrant resultats molt positius, amb un saldo de 12,5 punts al setembre (el saldo mitjà entre gener i setembre ha estat de 12,8 punts). Per components, aquesta evolució de l'indicador s'explica per la significativa alça en les valoracions de les tendències dels preus que aconseguix un saldo de 24 punts, quan un any abans se situava en una diferència d'1 punt. També la cartera de comandes assenyala un saldo positiu força remarcable de 22 punts.

Segurament, l'indicador que millor pot resumir l'estat en què es troba la construcció és el VAB. Les dades que ofereix l'INE de la comptabilitat nacional trimestral (CNTR) situen el creixement interanual del sector per al tercer trimestre de 2004 en el 3,7%. Aquest valor és el més alt dels cinc sectors en què es distribueix des de la banda de l'oferta la CNTR.

Situats a Catalunya, els principals indicadors de la construcció per a enguany mostren resultats força positius, tot i ser més moderats que en exercicis anteriors. Així, en el consum aparent de ciment, entre els mesos de gener i setembre de 2004 es van superar les 5 milions de tones, un 4,2% més que el ciment consumit durant el mateix període de 2003. Val a dir, però, que el creixement és sensiblement inferior al registrat un any abans,

quan el consum de ciment va augmentar un 6,7%. És en aquest context de desacceleració on s'entronca la davallada en el valor de la licitació d'obra pública. Al llarg dels nou primers mesos de 2004 es van licitar obres per valor de 2.708,7 milions d'euros, un 37% menys en termes interanual, quan en aquest mateix període del 2003 presentava una taxa positiva del 36,5%.

Aprofundint en l'evolució d'habitatges, segons les dades de la Direcció General d'Habitatge, el nombre total d'habitatges iniciats els primers nou mesos de 2004 ha estat de 69.929, un 8,2% més que durant el mateix període del 2003. El tercer trimestre de 2004, els habitatges van créixer un 5,2%, mentre que el mateix trimestre del 2003 va produir-se un notable avenç del 27,4% interanual. En conseqüència, els elevats ritmes de creixement d'aquest any s'estan produint sobre la base ja extraordinàriament expansiva del 2004.

Cal estar molt atents als possibles problemes en què pot desembocar l'elevada dependència de l'economia del sector de la construcció. Diferents analistes assenyalen que aquest model de creixement econòmic i ocupacional es fràgil, amb pèrdues de productivitat, degut precisament a la dependència excessiva de sectors anomenats de baix valor afegit, entre els quals destacaria el de la construcció. Així, la situació econòmica espanyola i catalana, i especialment la laboral, podria ser preocupant a causa de la dificultat per tal de seguir mantenint els actuals ritmes de creixement en aquest sector durant els propers anys.

³³ En aquest epígraf, s'hi inclouen els instal·ladors.

Mataró

El conjunt d'indicadors d'ocupació i activitat continuen assenyalant el dinamisme del sector a Mataró. Així, les dades de llicències d'obres corresponents als nou primers mesos de 2004 es refermen en el seu creixement, tal i com ja va succeir el 2002 i el 2003. Val a dir, però, que mentre les sol·licituds d'obra menor experimenten un descens de 23 sol·licituds, que en termes relatiu suposa una davallada del 10,5%, les sol·licituds d'obra major han augmentat en 84, un 43,7% més de sol·licituds que durant els nou primers mesos de 2003. En el gràfic 52 s'observa com comparant les sol·licituds dels tercers trimestres dels darrers sis anys, des de 2001 ençà el nombre de peticions de llicències d'obra augmenta, si bé continua per sota dels valors de 1999.

TAULA 36. Sol·licituds de llicències d'obres. Mataró.
1999 - 3r trimestre 2004

	Dades anuals					Fins el 3r trimestre	
	1999	2000	2001	2002	2003	2003	2004
Obres menors	421	400	238	233	288	218	195
Obres majors	237	216	241	270	269	192	276
Obres totals	658	616	479	503	557	410	471

GRÀFIC 52. Evolució del total de llicències d'obres. Mataró.
3r trimestre 1999 - 2004

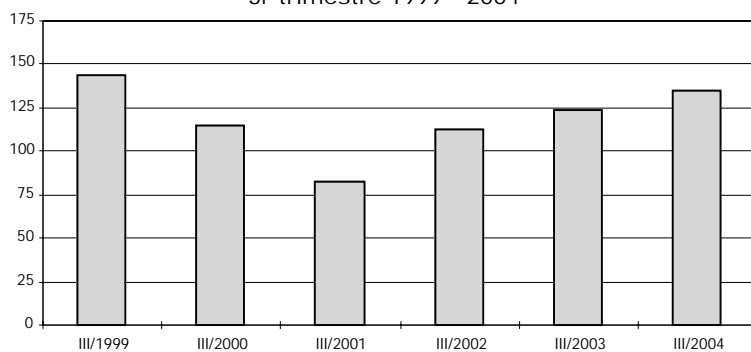

Font: elaboració pròpia a partir de les dades facilitades per la Secció Llicències d'Obres del Servei de Ciutat Sostenible de l'Ajuntament de Mataró.

Des de l'any 2001, la sèrie de treballadors afiliats al règim general de la Seguretat Social presenta un comportament estacional molt similar al que es registra en el sector turístic, amb valors màxims d'assalariats als mesos d'estiu, i valors mínims als mesos d'hivern. Sigui com sigui, aquesta estacionalitat no amaga la tendència ascendent del nombre d'assalariats a Mataró. Així, al segon trimestre de 2004 s'aconsegueix arribar als 2.795 assalariats en la construcció, i al tercer trimestre la xifra es redueix lleugerament, situant-se en 2.705. Si ens fixem en la variació interanual, aquesta presenta un creixement del 4,9% al segon trimestre i del 7,4% al tercer. Aquestes xifres ens indiquen l'important grau de dinamisme que té actualment el sector a Mataró, si bé

cal tenir present el perill d'un canvi de cicle en aquest sector i les seves repercussions sobre el mercat laboral.

Per la seva banda, la sèrie del nombre d'empreses presenta el mateix comportament que en el cas dels assalariats, és a dir, hi ha una clara tendència a l'alça i s'han superat les 550 empreses al tercer trimestre de 2004. El perfil de la variació interanual és més irregular, ja que si bé els valors són positius, no presenta -com en el cas dels assalariats- una tendència expansiva tan evident. Així, al primer trimestre de 2004 el nombre d'empreses de la construcció va créixer d'un 5,6%; al segon, un 2,6%; i al tercer, un 5,3%.

La sèrie de treballadors per compte propi és la més dinàmica de les tres que s'analitzen. A finals de setembre s'hi van registrar 1.476 treballadors autònoms, un 7,2% més que l'any anterior. Si es manté aquest ritme de creixement, 2004 finalitzarà amb més de 1.500 autònoms en el sector de la construcció. Actualment, els autònoms del sector representen el 16,6% del total d'autònoms de Mataró, un punt percentual més del que representaven tot just un any abans.

En referència a la grandària mitjana de les empreses de la construcció, l'anàlisi trimestral dels darrers dos anys mostra un comportament oscil·lant, amb els mateixos períodes amb valors punta i amb valors vall. Tot i així, la tendència és que la grandària de les empreses del sector augmenti. Val a dir, però, que el sector de la construcció segueix la tònica general del municipi respecte de Catalunya, ja que té una grandària mitjana sensiblement inferior a la de Catalunya, 4,9 respecte de 6,4. TAULA 37.

TAULA 37. Construcció (45). Mataró. 2003 - 2004

Nombre	09/03	12/03	03/04	06/04	09/04
Autònoms	1.377	1.400	1.447	1.474	1.476
Assalariats	2.518	2.363	2.684	2.795	2.705
Empreses	525	534	548	547	553
Ass./ Empr.	4,80	4,43	4,90	5,11	4,89
Incr. anual %	09/03	12/03	03/04	06/04	09/04
Autònoms	7,49%	5,11%	6,40%	7,43%	7,19%
Assalariats	4,09%	-0,76%	5,30%	4,92%	7,43%
Empreses	3,96%	2,50%	5,59%	2,63%	5,33%
Ass./ Empr.	0,13%	-3,17%	-0,28%	2,23%	1,99%

GRÀFIC 53. Construcció. Mataró. 2002 - 2004

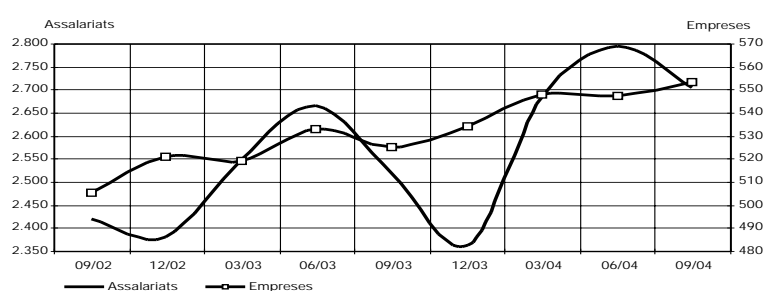

GRÀFIC 54. Assalariats per empresa. Construcció. Mataró. 2002 - 2004

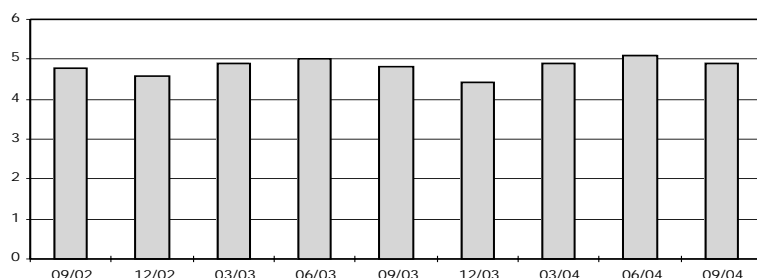

GRÀFIC 55. Variació interanual assalariats construcció. Mataró i Catalunya. 2002 - 2004

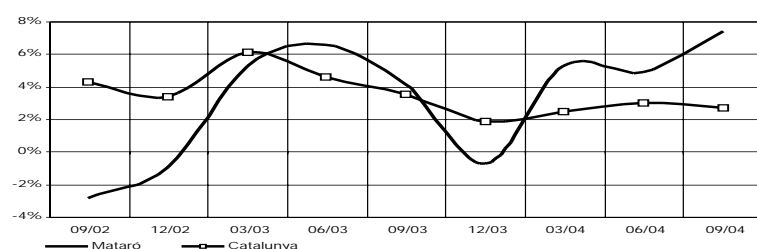

TAULA 38. Detall de les activitats incloses a la construcció. Mataró. 2003 - 2004

CCAE Descripció activitats	09/03		12/03		03/04		06/04		09/04	
	Assal.	Empr.	Assal.	Empr.	Assal.	Empr.	Assal.	Empr.	Assal.	Empr.
451 Preparació d'obres	135	21	128	20	119	20	113	20	125	23
452 Construcció d'immobles i obres d'enginyeria civil	1.363	239	1.232	246	1.509	263	1.622	267	1.629	273
453 Instal·lacions d'edificis i obres	629	133	611	131	625	132	651	133	644	132
454 Acabament d'edificis i obres	386	128	387	133	430	132	408	126	378	124
45* Altres construcció	5	4	5	4	1	1	1	1	1	1
Total	2.518	525	2.363	534	2.684	548	2.795	547	2.777	553

Font: elaboració pròpia a partir de les dades del Departament de Treball i Indústria de la Generalitat de Catalunya.

La comparativa entre el ritme de creixement d'assalariats a Mataró respecte de Catalunya mostra, a grans trets, com ambdues sèries dibuixen una senda molt similar, amb la diferència que els augments i els descensos són clarament més acusats a Mataró que no pas a Catalunya. GRÀFIC 55.

En l'anàlisi del sector per branques d'activitat, el creixement d'assalariats durant els darrers dotze mesos s'ha centrat en el dedicat a la construcció d'immobles i obres d'enginyeria civil. Durant el darrer any, aquesta activitat ha guanyat 266 assalariats i representa el 58,6% del sector de la construcció. La segona activitat rellevant és la que fa referència a instal·lacions d'edificis i obres, que amb 15 assalariats més que un any abans, manté ocupats al 23,2% dels assalariats de la construcció. Taula 38.

Comerç a l'engròs (51)

Mataró

Dins de l'atonía que engloba a l'economia mataronina, un dels pocs sectors que s'escapa d'aquesta situació és el del comerç a l'engròs. Malgrat no presentar uns registres com els aconseguits durant el 2003, amb taxes de creixement anual molt properes al 10%, els creixements que presenta són prou importants. Així, al segon trimestre aconsegueix situar el nombre d'assalariats en 2.302 -la xifra més alta que ha aconseguit el sector- i un increment interanual del 3,7%. Al tercer trimestre, com ja és habitual, el volum d'assalariats decau lleugerament i se situa en 2.267, mentre que l'increment interanual se situa en el 4,5%.

Per la seva banda, el nombre d'empreses (centres de cotització a la Seguretat Social) sembla reemprendre la seva tendència alcista i arriba a les 316 empreses. Amb aquests valors també s'ha trencat la dinàmica davallant que presentava la variació interanual des del primer trimestre de 2003 al primer de 2004, període durant el qual va passar d'un creixement del 4,1% a un descens de l'1%. Durant els dos trimestres que s'estudien en aquest informe, la variació interanual d'empreses ha estat del 4,6% i del 8,2%, respectivament. La dinàmica de creixement més accelerada en les empreses que en els assalariats desemboca en un lleuger descens en la grandària mitjana de les empreses del comerç a l'engròs, situant-se al segon trimestre en 7,3 assalariats per empresa, i al tercer, en 7,2 (cal recordar que a finals de 2003 era de 7,5 assalariats de mitjana).

Pel que fa als treballadors per compte propi d'aquest sector, al segon trimestre s'arriba als 475, i al tercer, als 474. Val a dir, però, que el ritme de creixement d'aquest col·lectiu evidencia un perfil descendent, ja que a finals de 2003 s'aconseguia un creixement del 3%, mentre que al segon trimestre de 2004 el creixement és de només el 2,1% i al tercer, de l'1,5%.

TAULA 39. Comerç a l'engròs (51). Mataró. 2003-2004

Nombre	09/03	12/03	03/04	06/04	09/04
Autònoms	467	475	469	475	474
Assalariats	2.170	2.245	2.229	2.302	2.267
Empreses	292	299	303	316	316
Ass./ Empr.	7,43	7,51	7,36	7,28	7,17
Incr. anual %	09/03	12/03	03/04	06/04	09/04
Autònoms	1,08%	3,04%	2,40%	2,15%	1,50%
Assalariats	9,65%	9,94%	3,15%	3,74%	4,47%
Empreses	1,04%	0,67%	-0,98%	4,64%	8,22%
Ass./ Empr.	8,52%	9,21%	4,17%	-0,86%	-3,46%

Font: elaboració pròpia a partir de les dades del Departament de Treball i Indústria de la Generalitat de Catalunya.

L'evolució d'assalariats del comerç a l'engròs a Catalunya presenta un perfil clarament molt més suavitzat que no pas a Mataró, per bé que els registres de creixement interanual durant els tres trimestres de 2004 són molt semblants. Així, a mitjans de 2004, Mataró aconsegueix un creixement del 3,7%, mentre que el de Catalunya és del 2,9%. Al tercer trimestre Mataró registra un augment del 4,5% i Catalunya del 3,1%. La mateixa tendència a l'alça es registra en la sèrie referent a les empreses, si bé un cop més les oscil·lacions en el cas de Mataró són molt més marcades que no pas les de Catalunya. **GRÀFICS 56, 57 i 58.**

A l'hora de destriar el conjunt d'activitats que conformen el sector del comerç a l'engròs, el principal epígraf és el comerç de productes no alimentaris. Aquesta branca, en què destacaria la distribució dels productes tèxtils, concentra el 38,8% de les empreses i dels assalariats del conjunt del comerç a l'engròs de Mataró. Així mateix, durant el darrer any, el creixement de la branca de productes no alimentaris també ha experimentat la pujada més significativa en xifres absolutes, amb 55 assalariats més que els que tenia un any abans, la qual cosa suposa un increment del 6,7% en termes relatius.

El comerç a l'engròs de productes no agraris semielaborats ha estat l'única activitat que ha sofert una davallada d'assalariats durant el darrer any, amb 35 assalariats menys. Aquest descens, sumat a l'increment del 9,9% en l'activitat referent al comerç a l'engròs de

GRÀFIC 56. Comerç a l'engròs. Mataró. 2002 - 2004

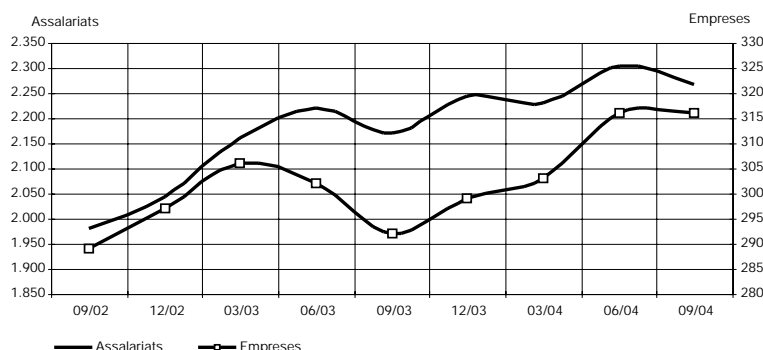

maquinària i equips, fa que aquesta darrera activitat ocupi la segona posició quant a nombre de treballadors assalariats del comerç a l'engròs. TAULA 40.

GRÀFIC 57. Assalariats per empresa. Comerç a l'engròs. Mataró. 2002 - 2004

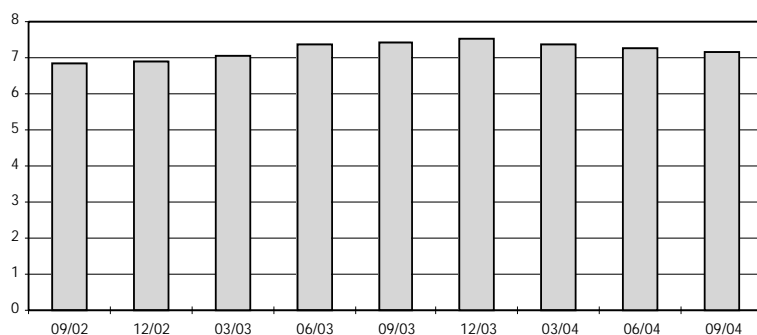

GRÀFIC 58. Variació interanual assalariats. Comerç a l'engròs. Mataró i Catalunya. 2002 - 2004

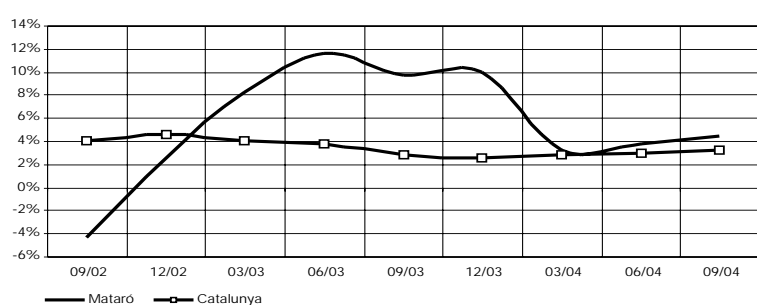

TAULA 40. Detall de les activitats incloses en el sector comerç. Mataró. 2003 - 2004

CCAE Descripció activitats	09/03		12/03		03/04		06/04		09/04	
	Assal.	Empr.	Assal.	Empr.	Assal.	Empr.	Assal.	Empr.	Assal.	Empr.
511 Intermediaris del comerç	161	30	162	29	167	31	182	34	166	33
513 Comerç a l'engròs de productes alimentaris	183	23	192	24	202	24	206	26	197	25
514 Comerç a l'engròs de productes de consum no alimentaris	824	119	863	124	859	121	877	121	879	122
515 Comerç a l'engròs de productes no agraris semielaborats	414	39	425	41	400	43	405	47	379	48
516 Comerç a l'engròs de maquinària i equips	395	45	409	46	406	48	423	50	434	51
51* Altres	193	36	194	35	195	36	209	38	212	37
Total	2.170	292	2.245	299	2.229	303	2.302	316	2.267	316

Font: elaboració pròpia a partir de les dades del Departament de Treball i Indústria de la Generalitat de Catalunya.

Comerç al detall (52)

Situació general del sector

La sèrie de l'índex general de vendes al detall a Espanya³⁴, un cop eliminat el component inflacionari de la sèrie, mostra un comportament estacional amb valors punta en les vendes el mes de juliol, possiblement degut a l'existència de les rebaixes d'estiu i les compres prevacances. El valor més alt, però, té lloc al mes de desembre, coincidint amb les compres nadalenques. Els valors vall es registren en el mes de febrer, després que en el mes de gener s'hagin realitzat la major part de les vendes de rebaixes; i a l'agost, el principal mes de vacances a l'estat espanyol.

Centrant-nos en la variació interanual de l'índex de vendes general (IGV), els valors dels sis mesos que abasta aquest informe són clarament inferiors als registrats en els tres primers mesos de 2004, fins i tot en el mes d'agost es registra un variació negativa

del 0,5%. En el mes de setembre l'índex de vendes torna a créixer, però ho fa en un minso 0,9%. L'apartat referent a l'alimentació és el que pateix variacions interanuals més desfavorables entre abril i setembre, ja que en tres dels sis mesos s'hi registren variacions negatives. A la resta de productes si bé les variacions interanuals són positives, el perfil és clarament descendent.

Pel que fa a Catalunya, l'IGV està habitualment per sobre del de l'Estat espanyol. La variació interanual de l'IGV de Catalunya, però, no s'escapa de la tendència descendent que també es dona per a Espanya, com així ho mostra el descens del 2,7% en el mes d'agost i l'augment minso del 0,7% en el mes de setembre. TAULES 41 i 42.

TAULA 41. Índex de vendes. Espanya. Setembre 2003 -setembre 2004

	General			Alimentació			Resta		
	% de variació sobre			% de variació sobre			% de variació sobre		
	índex	mes anterior	mateix mes any anterior	índex	mes anterior	mateix mes any anterior	índex	mes anterior	mateix mes any anterior
set-03	109,4	7,47	6,73	112,7	-2,59	8,16	107,2	15,89	5,72
oct-03	117,1	7,04	7,14	115,2	2,22	5,98	118,4	10,45	7,93
nov-03	108,0	-7,77	3,55	107,1	-7,03	2,00	108,6	-8,28	4,52
des-03	140,2	29,81	7,27	134,5	25,58	6,66	144,1	32,69	7,70
gen-04	118,5	-15,51	5,95	106,2	-21,01	5,61	126,7	-12,09	6,27
feb-04	101,3	-14,49	6,85	100,8	-5,09	4,27	101,6	-19,79	8,66
mar-04	110,8	9,43	7,10	112,3	11,33	6,00	109,9	8,17	7,85
abr-04	113,0	1,95	6,21	113,4	1,06	4,46	112,7	2,57	7,46
mai-04	113,8	0,72	3,19	113,3	-0,14	1,69	114,2	1,30	4,19
jun-04	117,8	3,49	7,38	117,1	3,41	6,40	118,2	3,54	7,97
jul-04	126,5	7,38	6,38	124,2	6,05	5,38	128,0	8,26	7,02
ago-04	104,5	-17,42	2,61	115,6	-6,94	-0,07	96,9	-24,27	4,80
set-04	113,6	8,74	3,83	115,3	-0,23	2,35	112,4	15,95	4,85

TAULA 42. Índex de vendes general a preus constants. Catalunya. Setembre 2003 - setembre 2004

	General		
	índex	% de variació sobre	
		mes anterior	mateix mes any anterior
set-03	105,2	9,09	n.d.
oct-03	113,3	7,70	n.d.
nov-03	102,5	-9,54	n.d.
des-03	137,5	34,10	n.d.
gen-04	114,3	-16,88	7,10
feb-04	98,4	-13,86	8,27
mar-04	108,2	9,90	7,39
abr-04	108,6	0,35	4,32
mai-04	108,2	-0,29	1,07
jun-04	111,0	2,54	4,21
jul-04	125,8	13,35	5,31
ago-04	93,8	-25,45	-2,76
set-04	105,9	12,95	0,67

Font: Instituto Nacional de Estadística.

³⁴ L'Instituto Nacional de Estadística elabora mensualment l'enquesta de comerç al detall, sent el principal indicador d'aquesta enquesta l'índex general de vendes (IGV) que té com a objectiu conèixer l'evolució del comportament de les empreses de comerç al detall a partir de la mitjana mensual del volum de vendes. Des de gener de 2003 l'enquesta és significativa per a Catalunya, si bé no disposa del grau de desagregació de l'enquesta per al conjunt d'Espanya. També des de gener de 2003 els índex es calculen a preus constants de 2001, és a dir, estan deflactats.

³⁵ En el segon trimestre de 2004 s'ha registrat un important creixement en el sector 524 (Altres tipus de comerç al detall d'articles nous en establiments especialitzats). Molt probablement, aquest increment és degut a un canvi d'assignació d'assalariats d'algun centre de cotització a la Seguretat Social. Per tal de presentar una sèrie homogènia hem optat per afegir 495 assalariats (és el nombre d'assalariats que han aparegut sobtadament en el sector 524) en els trimestres anteriors a aquest canvi.

Mataró

Després que la sèrie corresponent al nombre d'assalariats del comerç al detall a Mataró aconseguís superar el 3.500 a finals de 2003, aquesta s'ha estabilitzat en xifres que oscil·len al voltant dels 3.400³⁵ en els tres primers trimestres de 2004. En els darrers dos anys la forma de les sèries d'assalariats i d'empreses és de "dent de serra", és a dir, amb valors punta en el segon i quart trimestre de l'any, coincidint amb la temporada d'estiu i de Nadal respectivament (èpoques en què habitualment hi ha un important volum de vendes). Per contra en el primer i tercer trimestre de l'any és quan les dues sèries (assalariats i empreses) registren els valors més baixos de tot l'any.

La variació interanual dels assalariats ens pot donar una idea aproximada sobre la situació del sector. Així després d'aconseguir en la segona meitat de 2003 creixements prou importants, del 4,3% i 2,6%, en el tercer i quart trimestre de 2003, respectivament, entre el primer i el tercer trimestre de 2004 el creixement d'assalariats ha estat sempre per sota de l'1% (0,3% en el primer trimestre, 0,7% en el segon i 0,9% en el tercer).

Pel que fa al conjunt de Catalunya, si bé el nombre d'assalariats va creixent, el ritme amb que ho fa ha anat perdent força en el darrer any i mig, ja que s'ha passat d'un creixement del 6,6% a finals de 2002 a un 2,3% en el tercer trimestre de 2004. Tot i la desacceleració en el ritme de creixement a Catalunya, aquest continua situat per sobre del de Mataró. Cal recordar que per al conjunt de Catalunya, des de l'any 1997, la variació interanual d'assalariats del comerç al detall presenta valors positius de forma ininterrompuda.

TAULA 43. Comerç al detall (52). Mataró. 2003 - 2004

Nombre	09/03	12/03	03/04	06/04	09/04
Autònoms	1.787	1.798	1.784	1.794	1.796
Assalariats	3.376	3.521	3.400	3.438	3.407
Empreses	646	651	644	668	651
Ass./ Empr.	5,23	5,41	5,28	5,15	5,23
Incr. anual %	09/03	12/03	03/04	06/04	09/04
Autònoms	-0,72%	-0,06%	-0,17%	-0,11%	0,50%
Assalariats	4,29%	2,62%	0,27%	0,73%	0,92%
Empreses	-0,46%	-1,21%	-1,83%	0,00%	0,77%
Ass./ Empr.	4,78%	3,88%	2,13%	0,73%	0,14%

Font: elaboració pròpia a partir de les dades del Departament de Treball i Indústria de la Generalitat de Catalunya.

La figura de l'empresari individual té una gran representativitat dins del sector del comerç al detall. Per altra banda, els 1.796 autònoms que hi ha en el sector representen el 20,2% de tots els autònoms de Mataró. En el tercer trimestre de 2004, la sèrie registra un creixement interanual positiu del 0,5%, valor inferior al creixement d'autònoms a la ciutat (1,6%), però que trenca amb la dinàmica de variacions interanuals negatives que es venien registrant en els darrers tres anys en el comerç. Per tant, es pot parlar d'un optimisme moderat pel que fa als treballadors autònoms, que s'haurà d'afermar en els propers trimestres.

Com ja s'ha fet esment anteriorment, la sèrie d'empreses del comerç al detall a Mataró dibuixa un perfil de "dent de serra", amb 668 empreses per al mes de juny (la xifra més alta des de juny de 2001), i de 651 per al setembre. Val a dir, però, que els valors assolits en el semestre analitzat trenquen amb l'any i mig de variacions interanuals negatives que es venia registrant a la

sèrie, amb un creixement nul en el segon trimestre, i del 0,8% en el tercer trimestre.

Pel que fa a la dimensió mitjana de les empreses dedicades al comerç al detall, sembla que a Mataró la xifra s'ha consolidat per sobre de 5, concretament ha estat de 5,15 a mitjans de 2004 i de 5,23 al tercer trimestre. Tot i que s'entreveu una lleugera tendència a l'alça en la plantilla dels comerços de la ciutat, aquesta continua situada per sota de la mitjana de Catalunya, que en el tercer trimestre ha estat de 5,36. GRÀFICS 59, 60 i 61.

Més concretament, l'augment d'assalariats en el comerç al detall s'ha centrat en la branca d'aliments, begudes i tabac amb 44 assalariats més que fa un any, i en el comerç de productes farmacèutics amb 30 assalariats més que l'any anterior. La branca referent al comerç d'articles nous, amb gairebé el 60% dels assalariats del comerç al detall, ha patit un lleuger descens de 10 assalariats, xifra que suposa una pèrdua en termes relatius del 0,5%. TAULA 44.

Indicador del clima comercial urbà

La Direcció General de Comerç de la Generalitat de Catalunya, juntament amb l'Institut d'Estadística de Catalunya, porta a terme una enquesta trimestral dins del sector comercial del Centres Comercials Oberts de Catalunya (CCOC), que són els establiments detallistes que hi ha a zones de l'interior d'un casc urbà caracteritzades per una alta concentració d'oferta comercial. TAULES 45 i 46.

GRÀFIC 59. Comerç al detall. Mataró. 2002 - 2004

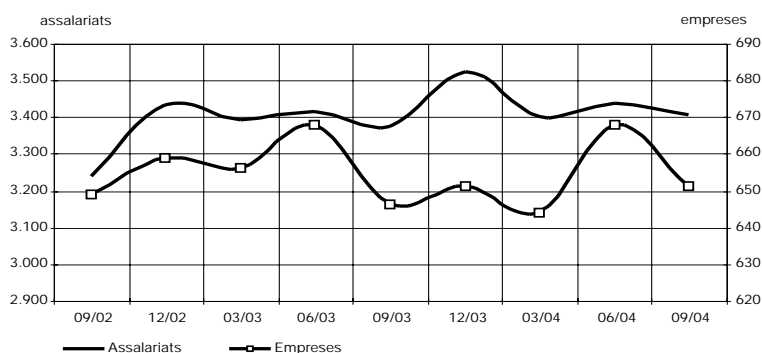

GRÀFIC 60. Assalariats per empresa. Comerç al detall. Mataró. 2002 - 2004

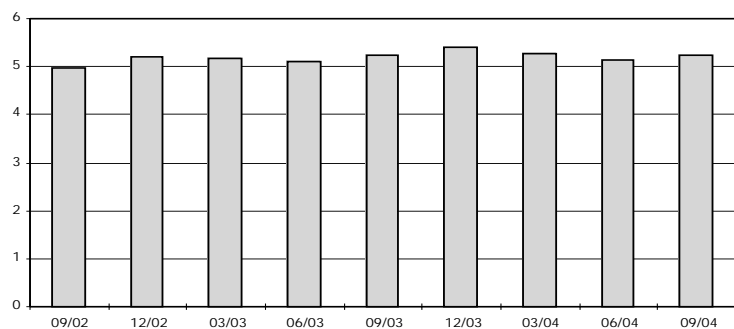

GRÀFIC 61. Variació interanual assalariats. Comerç al detall. Catalunya. 2002 - 2004

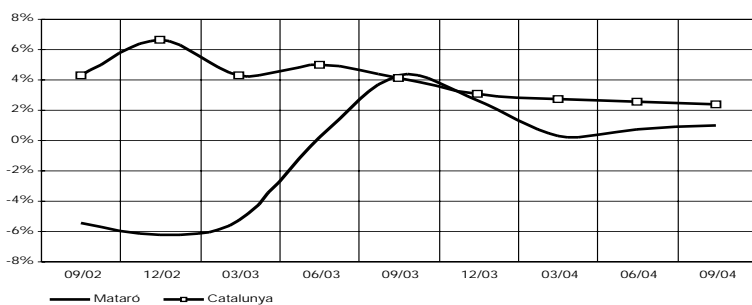

Les dades del tercer trimestre de 2004 de l'indicador de clima comercial urbà mostren una proporció superior dels comerciants que manifesten una evolució positiva de la marxa del seu negoci respecte els d'una valoració negativa en 19,6 punts. Val a dir, però, que es tracta d'un resultat considerablement inferior al recollit en el trimestre anterior -que va ser de 19,6 punts- i torna a distanciar-se de la marxa del negoci al conjunt de Catalunya (30,9 punts). L'empitjorament que ha patit aquest indicador, seria coherent amb el descens en el consum de les famílies -que ja s'ha esmentat en l'apartat de consum-, així com l'augment de la desocupació a la ciutat.

Pel que fa a les expectatives per als propers mesos, habitualment aquestes se situen per sota de la marxa del negoci, si bé pràcticament en general el nombre de respostes positives supera les negatives. A Mataró les expectatives aconseguixen un saldo de 5,9 punts, quatre punts per sota de les expectatives de Catalunya i gairebé 15 punts per sota de les expectatives que tenien un any abans. GRÀFICS 62 i 63.

Resumint, els comerciants del territori català fan una valoració de la marxa del negoci (30,9 punts) i tenen unes expectatives (10 punts) més positives que no pas els comerciants de Mataró, amb 19,6 i 5,9 punts, respectivament.

TAULA 44. Detall de les activitats incloses en el sector comerç al detall. Mataró. 2003 - 2004

CCAE Descripció activitats	09/03		12/03		03/04		06/04		09/04	
	Assal.	Empr.	Assal.	Empr.	Assal.	Empr.	Assal.	Empr.	Assal.	Empr.
521 Comerç al detall en establiments no especialitzats	457	23	468	25	444	30	439	33	465	32
522 Comerç al detall d'aliments, begudes i tabac	519	160	540	159	538	158	569	174	563	170
523 Comerç al detall de productes farmacèutics	250	49	291	47	257	47	280	50	280	50
524 Altres tipus de comerç al detall d'articles nous	2.025	374	2.088	377	2.027	368	2.061	376	2.015	369
527 Reparació d'efectes personals i estris	51	21	55	24	60	22	59	24	55	20
52* Altres comerç al detall	74	19	79	19	74	19	30	11	29	10
Total	3.376	646	3.521	651	3.400	644	3.438	668	3.407	651

Font: elaboració pròpia a partir de les dades del Departament de Treball i Indústria de la Generalitat de Catalunya.

TAULA 45. Indicadors de clima comercial urbà (1). Catalunya. 3r trimestre de 2004

	Evolució positiva	Evolució estable	Tant per cent Evolució negativa	No sap o no contesta	Saldo (2)
Trimestre actual					
Marxa del negoci	40,0	43,4	9,1	7,5	30,9
Xifra de vendes	38,4	35,1	14,3	12,2	24,1
Estoc de mercaderies	11,7	60,2	19,3	8,8	-7,7
Nombre de persones ocupades	5,4	86,8	3,7	4,1	1,8
Marge comercial	5,0	82,0	8,0	5,0	-3,0
Expectatives per al proper semestre					
Marxa del negoci	24,7	59,5	14,7	1,0	10,0
Xifra de vendes	17,1	28,6	53,0	1,3	-35,9
Estoc de mercaderies	19,9	57,3	21,3	1,5	-1,5
Nombre de persones ocupades	5,0	88,6	5,5	0,9	-0,5
Marge comercial	3,3	78,2	17,1	1,3	-13,8

TAULA 46. Indicadors de clima comercial urbà (1). Mataró. 3r trimestre de 2004

	Evolució positiva	Evolució estable	Tant per cent Evolució negativa	No sap o no contesta	Saldo (2)
Trimestre actual					
Marxa del negoci	31,4	45,1	11,8	11,8	19,6
Xifra de vendes	31,4	31,4	17,6	19,6	13,7
Estoc de mercaderies	5,9	54,9	29,4	9,8	-23,5
Nombre de persones ocupades	5,9	76,5	5,9	11,8	0,0
Marge comercial	7,8	74,5	7,8	9,8	0,0
Expectatives per al proper semestre					
Marxa del negoci	25,5	52,9	19,6	2,0	5,9
Xifra de vendes	11,8	23,5	62,7	2,0	-51,0
Estoc de mercaderies	17,6	62,7	17,6	2,0	0,0
Nombre de persones ocupades	3,9	80,4	13,7	2,0	-9,8
Marge comercial	0,0	82,4	15,7	2,0	-15,7

(1) Comerç urbà: establiments dels Centres Comercials Oberts de Catalunya (CCOC); és a dir, establiments de venda al detall situats a zones de l'interior d'un casc urbà caracteritzades per una alta concentració d'oferta comercial i que estan contemplades en els convenis signats amb la Direcció General de Comerç.
 (2) El saldo és la diferència entre els percentatges corresponents a cada parell de respostes de tipus contrari (positiu-negatiu).

GRAFIC 62. Indicador de clima comercial urbà. Marxa del negoci segons el saldo de resposta. Mataró i Catalunya. 2002 - 2004

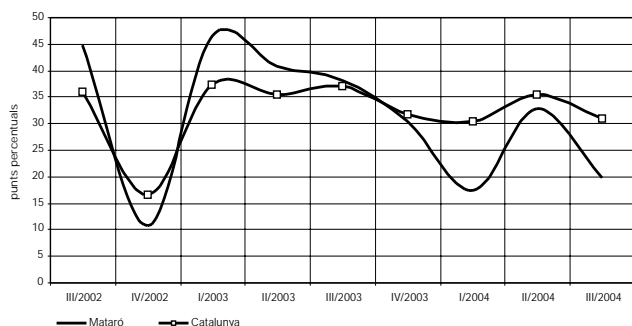

GRAFIC 63. Indicador de clima comercial urbà. Expectatives per als propers sis mesos de la marxa del negoci segons el saldo de resposta. Mataró i Catalunya. 2002 - 2004

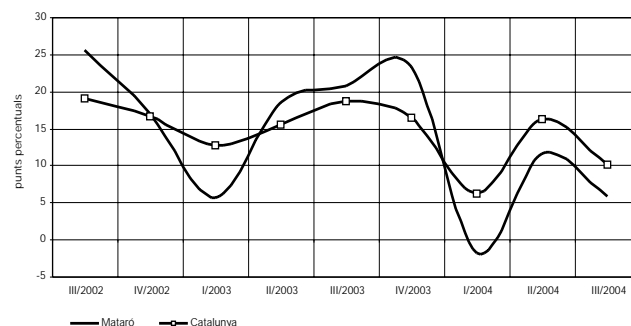

Font: elaboració pròpia a partir de les dades de la Direcció General de Comerç i Institut d'Estadística de Catalunya.

Hostaleria (55) i sector turístic

Situació general del sector

Les dades quantitatives del sector turístic a Catalunya fins al mes de juny de 2004 auguraven un mal any per al sector. De fet, van ser aquestes dades tan negatives les que van encetar la polèmica sobre el turisme de "sol i platja" a Catalunya, en reduir-se durant els mesos de juny i juliol de 2004 l'ocupació hotelera respecte de les xifres de 2003. Finalment, però, les dades per al conjunt del 2004 han estat més favorables, i les primeres estimacions per al 2004 apunten que a Catalunya es van superar els 22,6 milions de turistes, un 6,66% més que al 2003. La distribució per origen d'aquests turistes és: 13,47 milions per als turistes estrangers, 5,06 per als espanyols i 4,15 per als catalans. Tanmateix, a banda d'augmentar el nombre de turistes, també han augmentat el nombre de pernoctacions un 10,1%, fins a arribar a les 160,9 milions de pernoctacions. Aquest increment del nombre de turistes i de pernoctacions es veu afavorit per l'augment de l'oferta hotelera i del nombre de places. Així, segons l'enquesta d'ocupació hotelera que duu a terme l'INE, s'estima que l'any 2004 Catalunya disposava de 1.870 hotels i de 185.405 places, un 0,2% més d'hotels i un 4,3% més de places hoteleres que un any abans. Pel que fa a la despesa dels turistes, aquesta ha estat d'11.654 milions d'euros al 2004, un 14,6% més elevada que fa un any.

Els estrangers són el motor que impulsa el turisme a Catalunya. Per nacionalitats, el nombre més nombrós de turistes correspon als visitants francesos amb més de 3,56 milions, seguit pels del Regne Unit amb 2,22 milions. Aquests dos països han incrementat el nombre de turistes en un 6,4% i un 18%, respectivament. Pel que fa a les pernoctacions, els francesos han reduït lleugerament el seu nombre un 1,2%, i n'aconsegueixen 27,1 milions. Els turistes del Regne Unit, per contra, han augmentat considerablement les pernoctacions en un 22,8% i se n'han registrat 18,66 milions.

Pel que fa a l'estada mitjana dels turistes estrangers, els que la fan més llarga són els alemanys amb 10,7 dies de mitjana, seguit pels belgues i holandesos amb 10,3 i pels russos amb 10 dies. Els turistes francesos i els del Regne Unit fan una estada lleugerament superior a la setmana, de 7,6 i 8,4 dies, respectivament. S'ha de destacar que els turistes russos són els que més han aug-

mentat l'estada mitjana a Catalunya, un 11,8% en valors relatius, i 1 dia en valors absoluts.

Les dades per marques turístiques situen per primer cop Barcelona com la marca que rep més turistes, 6,6 milions el 2004, un 10,8% més que el 2003. En segon lloc hi ha la Costa Brava, amb 6,57 milions de turistes i un increment del 7,1%. La Costa del Maresme va rebre 1,26 milions de turistes -el 71,9% dels quals eren estrangers-, xifra que suposa un 10,9% més que els que va rebre el 2003. També el nombre de pernoctacions es va incrementar considerablement el 2004 -un 18%-, contribuint d'aquesta forma a augmentar l'estada mitjana dels turistes al Maresme de 10,9 dies a 11,6. La Costa del Maresme és amb diferència la marca turística on l'estada mitjana dels turistes és més llarga, per davant del segon lloc que ocupa la Costa Brava, amb 8,9 dies de mitjana. **GRÀFICS 64, 65 i 66.**

Mataró

A finals de 2004 es va redactar i presentar el Pla d'Actuació per a la Promoció de la Ciutat (PAPC), que té com a objectiu potenciar la captació de visitants a Mataró. El desplegament de les accions que es recullen en el Pla s'han d'iniciar durant el 2005 en el marc dels quatre programes: de competitivitat, de gestió, de productes i de comunicació/comercialització.

El programa d'activitats de l'IMPEN³⁶, organisme impulsor del PAPC, recull les accions sorgides del Pla que estan pre-

³⁶ Institut Municipal de Promoció Econòmica de Mataró.

GRÀFIC 64. Nombre de turistes per marca turística. 2003 - 2004

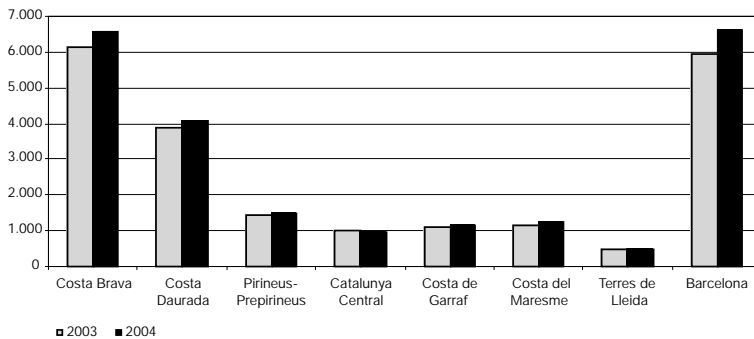

GRÀFIC 65. Nombre de pernoctacions per marca turística. 2003 - 2004

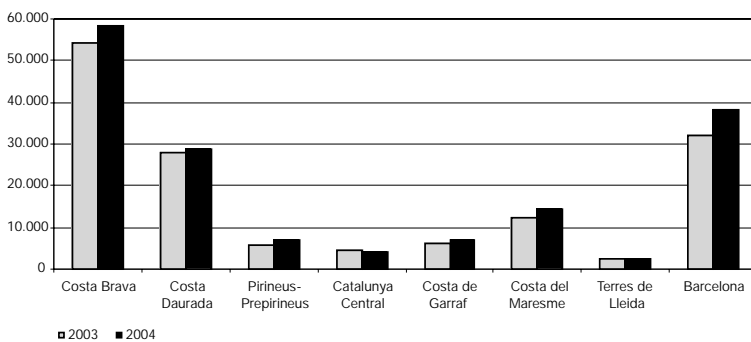

GRÀFIC 66. Percentatge de variació de turistes i pernoctacions per marques turístiques. 2003 - 2004

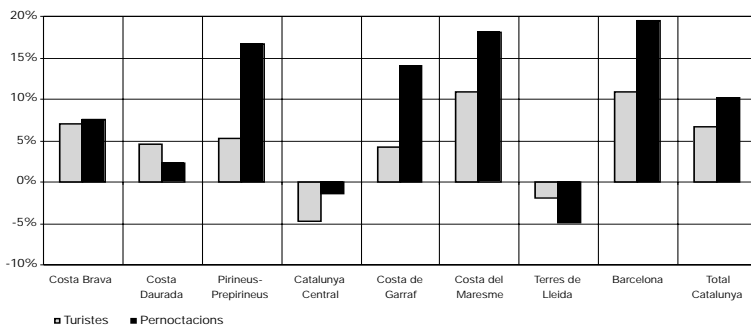

Font: Estudis de Turisme de Catalunya.

vistes per a aquest exercici 2005. Entre aquestes accions, podem destacar-hi: l'estructuració d'un servei d'informació al visitant que inclogui la posada en marxa d'una oficina de turisme, l'anàlisi de les necessitats de senyalització turística a la ciutat, l'elaboració d'un programa de rutes turístiques urbanes, els projectes de reforma dels mercats municipals, la creació d'una comissió de participació públicoprivada per a fer el seguiment d'implementació del pla i el disseny del quadre de comandament que ha de servir com a element de control de la gestió en l'àmbit de la promoció de la ciutat.

Hi ha algunes accions del PACP que ja han estat executades, com és el cas de l'adhesió de Mataró al programa de Turisme Blau de la Diputació de Barcelona i l'organització d'una jornada formativa específica per al sector del turisme nàutic.

Pel que fa a la situació en què es troba el sector de l'hostaleria i el turisme a Mataró, durant els dos trimestres que s'analitzen en aquest informe s'ha produït una acceleració del nombre d'assalariats dels sectors teòricament associats. Al segon trimestre de 2004 s'aconsegueix registrar 1.255 assalariats³⁷, tot i que cal indicar que aquests valors més elevats són habituals durant l'estiu, ja que és donen d'alta diversos negocis vinculats a l'hostaleria. Un cop acabada la temporada estival, aquests mateixos negocis es donen de baixa i es produeix una davallada del nombre d'assalariats. Al tercer trimestre van registrar-s'hi 1.208 assalariats. Pel que fa als autònoms, aquests presentaven una línia ascendent continua des del primer trimestre de 2003 fins a mitjans de 2004, quan es van superar els 700 autònoms, concretament 702. Del segon al tercer trimestre s'ha produït una retallada de 4 treballadors per compte propi. En l'anàlisi de la sèrie corresponent a les empreses també es detecta una tendència ascendent i situa el nombre d'empreses en 272 al segon i tercer trimestre de 2004. TAULA 47.

TAULA 47. Hostaleria (55). 2003 - 2004

Nombre	09/03	12/03	03/04	06/04	09/04
Autònoms	674	678	682	702	698
Assalariats	1.148	1.157	1.154	1.255	1.208
Empreses	258	261	264	272	272
Ass./ Empr.	4,45	4,43	4,37	4,61	4,44
Incr. anual %	09/03	12/03	03/04	06/04	09/04
Autònoms	-1,75%	1,50%	2,56%	4,46%	3,56%
Assalariats	-3,45%	-1,45%	-2,70%	3,46%	5,23%
Empreses	5,74%	6,10%	6,88%	4,21%	5,43%
Ass./ Empr.	-8,69%	-7,11%	-8,96%	-0,72%	-0,19%

Font: elaboració pròpia a partir de les dades del Departament de Treball i Indústria de la Generalitat de Catalunya.

³⁷ Al segon trimestre de 2004 no es va registrar una empresa que corresponia al sector 553 (Restaurants) en el tram entre 101 i 250 assalariats. Al tercer trimestre aquesta empresa torna a registrar-s'hi. Aquest tall en la sèrie ens fa pensar que es tracta d'un problema de registre administratiu, fet pel qual hem optat per afegir 244 assalariats al segon trimestre de 2004 (és la mitjana d'assalariats que hi ha en el tram de 101 a 250 assalariats al primer i tercer trimestre de 2004).

GRÀFIC 67. Hostaleria. Mataró. 2002 - 2004

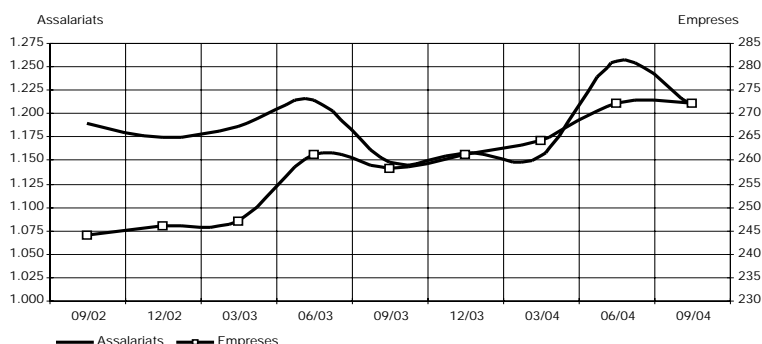

GRÀFIC 68. Assalariats per empresa. Hostaleria. Mataró. 2002 - 2004

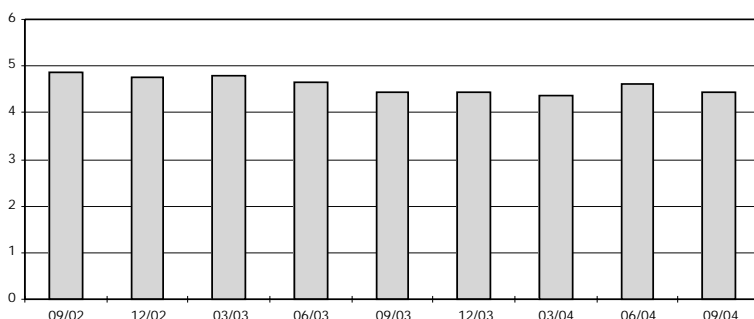

GRÀFIC 69. Variació interanual assalariats hostaleria. Mataró i Catalunya. 2002 - 2004

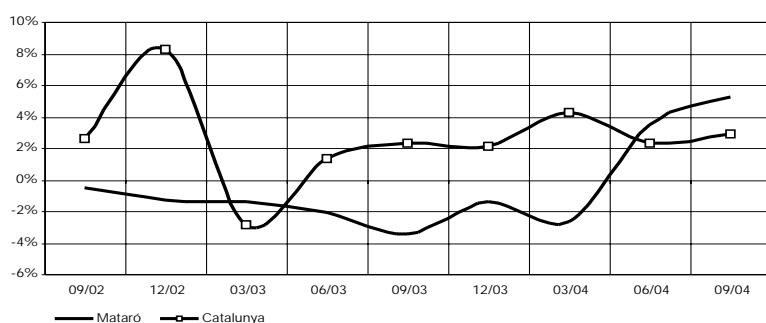

Font: elaboració pròpia a partir de les dades del Departament de Treball i Indústria de la Generalitat de Catalunya.

Després de set trimestres consecutius en què la variació interanual d'assalariats registrava valors negatius, al segon trimestre de 2004 es produeix un canvi i la sèrie torna a recollir valors positius del 3,5%, i al tercer trimestre del 5,2%. També en el cas dels autònoms i de les empreses es registren creixements de signe positiu. Així, en el cas dels primers s'aconsegueix un creixement del 4,5% a mitjans de 2004 i del 3,6% al tercer trimestre. En el cas de les empreses, el creixement interanual és també força rellevant, amb valors del 4,2% al segon trimestre de 2004 i del 5,4% al tercer.

L'increment en el nombre d'empreses està per sobre de l'increment d'assalariats, fet que porta cap a una davallada en la grandària mitjana de les empreses de l'hostaleria, que queda situat en 4,4 assalariats per empresa. Aquest valor és sensiblement inferior a la grandària mitjana del sector a Catalunya, que se situa en 6,1 assalariats per empresa. GRÀFICS 67 i 68.

A Catalunya, les tres sèries (autònoms, assalariats i empreses) presenten un comportament estacional molt més marcat que a Mataró, essent durant el segon trimestre quan s'aconsegueixen els valors més elevats de l'any en assalariats i empreses, i al tercer trimestre quan es registren els valors més elevats en autònoms. Si analitzem la variació interanual d'assalariats a Catalunya, aquesta presenta valors positius al segon i tercer trimestre de 2004, si bé són inferiors als registrats a Mataró. També els autònoms i les empreses registren creixements positius.

GRÀFIC 69.

Dins de l'hostaleria, el 94,6% dels assalariats o bé treballen en restaurants o bé ho fan en establiments de begudes. Pel que fa a les empreses, aquestes dues activitats acumulen el 97,8% de les empreses del sector. TAULA 48.

A banda de les dades d'assalariats, autònoms i d'empreses relacionades amb el sector, les dades d'ocupació hotelera a la ciutat, les pernoctacions a l'alberg municipal i les pernoctacions d'embarcacions transeünts al Port de Mataró ens permeten aprofundir més sobre la situació i l'evolució turística a la ciutat.

TAULA 48. Detall de les activitats incloses en el sector de l'hostaleria. Mataró. 2003 - 2004

CCAE Descripció activitats	09/03		12/03		03/04		06/04		09/04	
	Assal.	Empr.	Assal.	Empr.	Assal.	Empr.	Assal.	Empr.	Assal.	Empr.
551 Hotels	50	3	48	3	54	3	50	3	53	3
553 Restaurants	626	113	637	109	648	109	700	115	670	117
554 Establiments de bequedes	458	138	455	143	436	146	488	150	473	149
55* Altres	14	4	17	6	16	6	17	4	12	3
Total	1.148	258	1.157	261	1.154	264	1.255	272	1.208	272

Font: elaboració pròpia a partir de les dades del Departament de Treball i Indústria de la Generalitat de Catalunya.

TAULA 49. Percentatge d'ocupació hotelera trimestral. Mataró. 2001 - 2004

	% d'ocupació hotelera trimestral	Dif. interanual (pp)
III/2001	66,28%	—
IV/2001	48,11%	—
I/2002	48,80%	-3,80 pp
II/2002	60,45%	-4,31 pp
III/2002	63,07%	-3,21 pp
IV/2002	48,72%	0,61 pp
I/2003	45,56%	-3,24 pp
II/2003	62,32%	1,87 pp
III/2003	61,65%	-1,42 pp
IV/2003	54,90%	6,17 pp
I/2004	45,35%	-0,21 pp
II/2004	64,49%	2,16 pp
III/2004	60,51%	-1,14 pp

Font: elaboració pròpia a partir de les dades de l'Hotel Castell de Mata, Hotel Ciutat de Mataró i Hotel Colón.

Tot i que Mataró no s'ha caracteritzat mai per ser una ciutat turística, això no treu que durant els mesos estivals l'ocupació als hotels de la ciutat -que tenen aproximadament 350 places- presenti els percentatges més elevats. Així, al segon trimestre de 2004 l'ocupació va ser del 64,5%, 2,2 punts per sobre de la registrada un any abans. Al tercer trimestre, com ja es habitual, el percentatge d'ocupació es va reduir i va situar-se en el 60,5%, xifra 1,1 punts inferior a la recollida durant el mateix trimestre de 2003.

El nivell d'ocupació que es registra de mitjana durant els darrers dotze mesos presenta per als tres primers trimestres de 2004 valors que se situen 1,5 punts per sobre de la registrada durant els respectius trimestres de l'any anterior. La mitjana anual d'ocupació per als nou primers mesos de 2004 se situa entre el 56% i el 57%. TAULA 49 i GRAFIC 70.

L'alberg municipal de Can Soleret és un altre punt d'entrada de turistes a la ciutat. Les dades trimestrals de l'alberg refermen el comportament estacional que ja s'observa amb les dades d'ocupació hotelera. Així, al primer trimestre de 2004 el nombre de pernoctacions va situar-se en 405, mentre que al segon i tercer tri-

GRAFIC 70. Percentatge d'ocupació hotelera (mitjana anual) i diferència respecte l'ocupació mitjana de l'any anterior. Mataró. 2002 - 2004

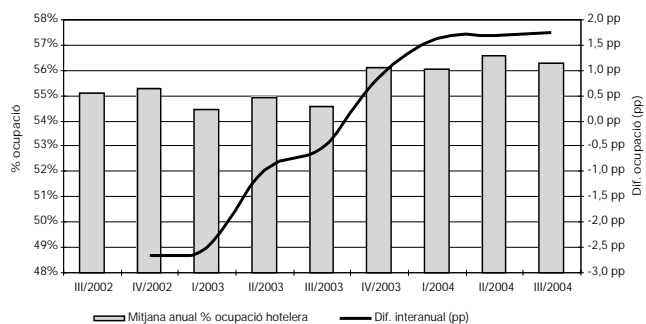

mestre, en plena temporada estival, s'hi van comptabilitzar 1.059 i 1.606 pernoctacions, respectivament. Val a dir, però, que contràriament al que ha succeït en l'ocupació hotelera, s'hi registra un reculada respecte del nombre de pernoctacions comptabilitzades durant els mateixos trimestres de 2003. Al segon trimestre, la caiguda de les pernoctacions és del 37,6% i al tercer, del 9%. El fet d'acumular les xifres de pernoctacions dels darrers dotze mesos permet eliminar l'estacionalitat de les dades. Amb les pernoctacions acumulades, també s'observa la davallada que ha patit l'alberg municipal. S'ha passat de 4.385 pernoctacions d'octubre de 2002 a setembre 2003, a 3.851 entre octubre de 2003 i setembre de 2004, un 12,2% menys.

En qualsevol cas, cal tenir present que els motius d'estada a la ciutat dels turis-

TAULA 50. Pernoctacions a l'alberg municipal.
Mataró. 2001 - 2004

	Nombre de pernoctacions	Variació interanual (%)
III/2001	1.801	-16,7%
IV/2001	520	21,5%
I/2002	712	9,4%
II/2002	1.229	-27,3%
III/2002	2.047	13,7%
IV/2002	465	-10,6%
I/2003	454	-36,2%
II/2003	1.698	38,2%
III/2003	1.768	-13,6%
IV/2003	781	68,0%
I/2004	405	-10,8%
II/2004	1.059	-37,6%
III/2004	1.606	-9,2%

GRÀFIC 71. Pernoctacions a l'alberg municipal.
Mataró. 2001 - 2004

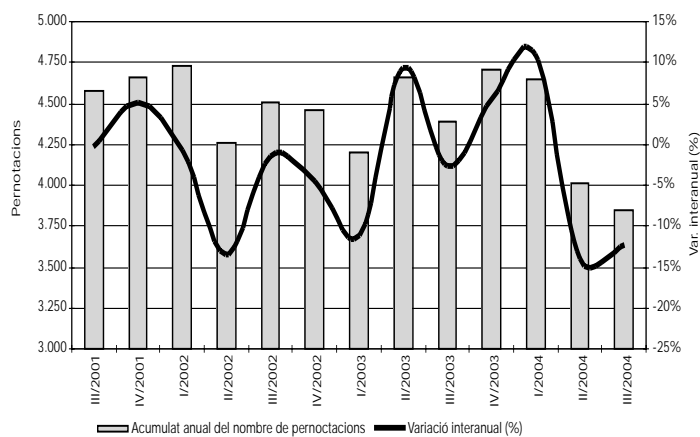

Font: elaboració pròpia a partir de les dades de l'alberg municipal de Can Soleret.

tes que s'allotgen, tant als hotels com a l'alberg municipal, responen a la proximitat i les bones comunicacions amb Barcelona. En aquest sentit, el descens de demanda o l'augment d'oferta d'altres marques turístiques, en aquest cas Barcelona, pot afectar el sector hotelier de Mataró. **TAULA 50 I GRÀFIC 71.**

A banda dels hotels i de l'alberg, una altra ubicació per a visitants a la ciutat és el Port de Mataró, que disposa d'amarratges on les embarcacions transeünts poden pernoctar. Durant el 2004 se n'hi van comptabilitzar 830, un 4,7% més que al 2003. Aquest augment de les pernoctacions és conseqüència d'un augment del 4,1% en el nombre de tripulants i passatgers que anaven a les embarcacions, més que de la durada mitjana dels dies que cada embarcació hagi recalat al Port. Si tenim en compte que el nombre d'embarcacions que van recalcar al Port de Mataró el 2004³⁸, que va ser lleugerament inferior a les que ho van fer el 2003, l'augment del nombre de pernoctacions respon al fet que la mitjana de passatgers i tripulació de cada vaixell el 2004 era superior a la de 2003, en passar de 2,37 persones a 2,48.

Un altra dada que cal destacar de l'arribada de transeünts al Port de Mataró és el canvi que s'ha produït respecte de la seva nacionalitat. Entre 2001 i 2003, els estrangers eren els que més hi recalaven, mentre que el 2004 s'ha canviat aquesta tendència, i

són els vaixells d'espanyols els que han arribat en més nombre al port (116 embarcacions enfront de les 109 d'embarcacions d'estrangers). Val a dir que aquesta progressiva davallada de vaixells estrangers ja s'observava en anys anteriors. **TAULES 51 I 52.**

La davallada en les pernoctacions de transeünts de nacionalitat estrangera s'ha centrat en els vaixells francesos: el 2004 n'han arribat un 17,1% menys que el 2003. Si ho comparem amb el 2002, la davallada de vaixells francesos és del 40,4%. Pel que fa a l'arribada de vaixells germànics, n'han arribat un 53% més que el 2003, però encara estan lluny dels registres de fa dos i tres anys, quan arribaven anualment més de 40 vaixells. També s'ha reduït l'arribada d'embarcacions belgues i suïsses, si bé aquests dos països representen una part poc important si ho comparem amb França, Alemanya i el Regne Unit. **TAULA 53.**

³⁸ S'ha de tenir en compte que aquest descens d'embarcacions transeünts també pot ser degut a la major venda d'amarratges dels darrers anys, amb la consegüent reducció del nombre d'amarratges disponibles per als visitants ocasionals.

TAULA 51. Nombre de pernoctacions del transeünt al Port de Mataró segons nacionalitat del patró de l'embarcació. 2002-2004

	Espanyols		Estrangers		Total	
	Pernoctacions	Var inter. (%)	Pernoctacions	Var. intern. (%)	Pernoctacions	Var. inter. (%)
I/2002	51	37,8%	40	110,5%	91	62,5%
II/2002	135	-16,7%	209	-47,0%	344	-38,1%
III/2002	190	-24,6%	393	-25,3%	583	-25,1%
IV/2002	46	9,5%	25	-52,8%	71	-25,3%
I/2003	31	-39,2%	23	-42,5%	54	-40,7%
II/2003	74	-44,9%	147	-29,7%	221	-35,7%
III/2003	196	3,2%	210	-46,6%	406	-30,4%
IV/2003	87	89,1%	24	-4,0%	111	56,3%
I/2004	29	-6,5%	40	73,9%	69	27,8%
II/2004	166	123,3%	149	1,4%	315	42,3%
III/2004	219	11,7%	189	-10,0%	408	0,5%
IV/2004	30	-65,5%	8	-66,7%	38	-65,8%

TAULA 52. Distribució de les embarcacions que han recalat al Port de Mataró segons l'origen del patró de les embarcacions. 2001 - 2004

	2001		2002		2003		2004	
	Nombre	%	Nombre	%	Nombre	%	Nombre	%
Maresme	5	1,8%	5	1,7%	12	5,3%	20	8,9%
Resta de Catalunya	89	32,0%	100	34,8%	83	36,6%	84	37,3%
Resta d'Espanya	10	3,6%	8	2,8%	7	3,1%	12	5,3%
Estranger	174	62,6%	174	60,6%	125	55,1%	109	48,4%
Total	278	100%	287	100%	227	100%	225	100%

TAULA 53. Nombre d'embarcacions que han recalat al Port de Mataró segons nacionalitat estrangera del patró de l'embarcació. 2001 - 2004

	2001	2002	2003	2004
França	45	57	41	34
Regne Unit	26	31	24	25
Alemanya	49	44	15	23
Holanda	14	9	16	14
Bèlgica	7	8	5	3
Suïssa	9	8	5	2
Itàlia	3	5	2	2
Suècia	3	3	3	1
Estats Units d'Amèrica	1	0	2	1
Resta de països	17	9	12	4
Total	174	174	125	109

Font: elaboració pròpia a partir de les dades del Consorci del Port de Mataró.

Altres activitats empresarials (74)

Mataró

Avui en dia és cada cop més habitual externalitzar fora de l'empresa algunes activitats que no estan directament vinculades a l'activitat principal del negoci. Així, molts empresaris individuals o empreses de grandària petita o mitjana encarreguen a tercers la selecció de personal -a una empresa de recursos humans-, la gestió de les nòmines, la comptabilitat, els impostos, etc.

La importància que ha adquirit el sector es pot veure en comprovar que el nombre d'assalariats a Catalunya ha passat dels 135.222 que hi havia a mitjans de 1996 als gairebé 282.000 que hi ha en el tercer trimestre de 2004. És a dir, en vuit anys, a doblat amb escriu la massa d'assalariats en el sector. Si ens centrem a Mataró, l'increment d'assalariats en el sector ha estat d'un 174%, mentre que el nombre d'empreses s'ha incrementat un 70%.

Pel que fa a les xifres més recents, el nombre d'assalariats se situa en 2.415 a mitjans de 2004 i en 2.321 en el tercer trimestre. Tot i que d'un trimestre a l'altre el nombre d'assalariats s'ha reduït, la comparació interanual registra valors positius, per bé que són valors amb una tendència decreixent: un increment del 10,9% en el primer trimestre, del 2,4% en el segon, i de l'1,1% en el tercer.

Centrats en el nombre d'empreses, en el semestre analitzat en aquest informe, se'n registren 294 en el segon trimestre i 291, en el tercer. Si bé també presenta una variació intertrimestral descendent, la comparació interanual presenta valors positius. A més, en aquest cas la tendència ha estat ascendent: un 8,9% en el segon trimestre i 9,8%, en el tercer.

TAULA 54. Altres activitats empresarials (74). Mataró. 2003 - 2004

Nombre	09/03	12/03	03/04	06/04	09/04
Autònoms	451	463	486	497	507
Assalariats	2.295	2.106	2.328	2.415	2.321
Empreses	265	268	282	294	291
Ass./ Empr.	8,66	7,86	8,26	8,21	7,98
Incr. anual %	09/03	12/03	03/04	06/04	09/04
Autònoms	9,47%	9,20%	10,45%	12,44%	12,42%
Assalariats	-9,82%	5,78%	10,86%	2,37%	1,13%
Empreses	1,15%	0,75%	4,83%	8,89%	9,81%
Ass./ Empr.	-10,84%	4,99%	5,75%	-5,98%	-7,90%

Font: elaboració pròpia a partir de les dades del Departament de Treball i Indústria de la Generalitat de Catalunya.

En el cas dels treballadors per compte propi, sembla que aquesta figura empresarial està sent molt utilitzada en aquest sector. No en va, el nombre d'autònoms ha anat creixent trimestre rere trimestre des de mitjans de 2001, per a arribar a superar els 500 autònoms en el tercer trimestre de 2004 (concretament, n'hi ha 507), amb unes taxes de creixement interanual per sobre del 10% al llarg dels tres primers trimestres de 2004.

Els sobtats canvis de signe en el ritme de variació d'assalariats es produeixen per les variacions d'assalariats en l'activitat de selecció i col·locació de personal. Així, si no comptabilitzéssim els assalariats d'aquesta activitat, la sèrie de la variació interanual d'assalariats en el sector d'altres activitats empresarials presentaria un perfil sense uns alts i baixos tan marcats. TAULA 54.

A Catalunya, el nombre de treballadors d'assalariats del sector presenta un comportament estacional que es caracteritza per un creixement continu durant els nou primers mesos de l'any i una reducció en els darrers tres mesos de l'any. Malgrat aquest comportament, la tendència de la sèrie és clarament a l'alça. Pel que fa a l'evolució més recent de la taxa de variació interanual d'assalariats a Catalunya, aquesta continua sent positiva i, a més, ha tornat a accelerar el seu ritme amb creixements del 5,9% en el segon trimestre de 2004 i del 6,2%, en el tercer. De fet, en la sèrie disponible d'assalariats del sector a Catalunya mai s'ha registrat un creixement interanual negatiu. Quant al crei-

GRÀFIC 72. Altres activitats empresarials. Mataró. 2002 - 2004

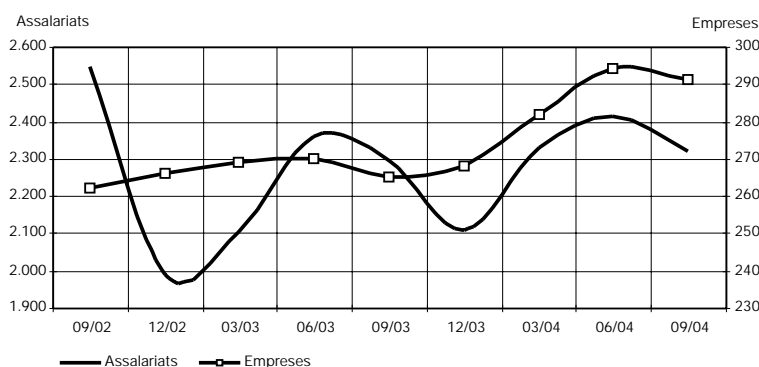

GRÀFIC 73. Assalariats per empresa. Altres activitats empresarials. Mataró. 2002 - 2004

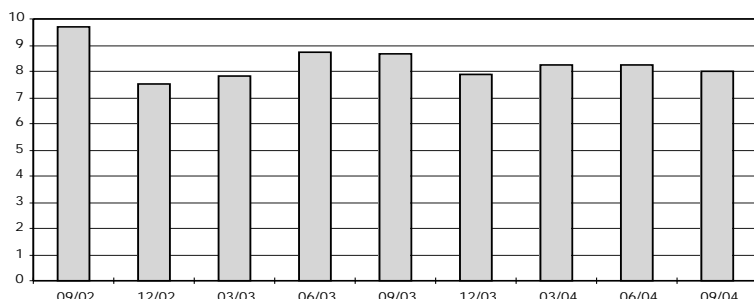

GRÀFIC 74. Variació interanual assalariats. Altres activitats empresarials. Mataró i Catalunya. 2002 - 2004

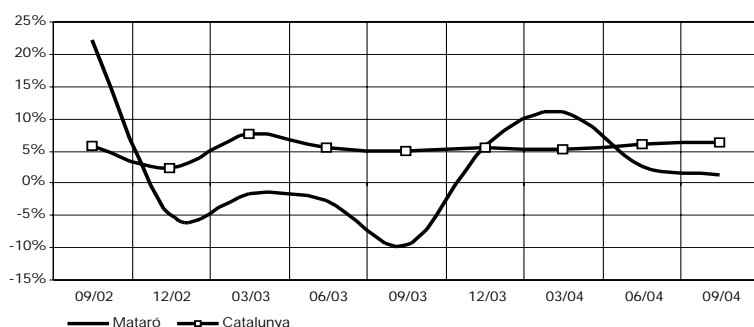

xement del nombre d'empreses, el ritme de creixement també s'accelera, si bé ho fa amb valors inferiors als registrats a Mataró.

Els alts i baixos del sector a Mataró provoquen que la dimensió mitjana de les empreses variï sensiblement: 8,2 assalariats per empresa en el segon trimestre i 8, en el tercer. Tanmateix, es tracta d'unes xifres que es troben molt per sota de la dimensió mitjana de Catalunya, amb més de 12 assalariats per empresa. GRÀFICS 72, 73 i 74.

De totes les activitats que engloba el sector d'altres activitats empresarials, la de selecció i col·locació de personal i la dedicada a activitats jurídiques i de comptabilitat són les més nombroses (en conjunt, concentren el 47,3% del sector). L'evolució d'aquestes dues activitats ha estat força diferent en el darrer any, ja que en el cas de la primera ha perdut 110 assalariats (-16,8%), mentre que la segona ha guanyat 26 assalariats (4,9%). Les altres activitats més nombroses són la dels serveis de neteja i la d'activitats empresarials diverses, ambdues amb el 18,3% del conjunt sectorial. TAULA 55.

TAULA 55. Detall de les activitats incloses en el sector altres activitats empresarials. Mataró. 2003 - 2004

CCAE Descripció activitats	09/03		12/03		03/04		06/04		09/04	
	Assal.	Empr.	Assal.	Empr.	Assal.	Empr.	Assal.	Empr.	Assal.	Empr.
741 Activitats jurídiques, de comptabilitat i altres	527	109	524	114	538	120	561	123	553	124
742 Serveis tècnics d'arquitectura i enginyeria	151	36	144	34	143	35	135	37	124	34
744 Publicitat	122	12	132	14	137	18	152	19	153	19
745 Selecció i col·locació de personal	655	4	454	3	612	2	615	3	545	3
747 Activitats industrials de neteja	378	17	393	18	409	21	425	21	425	20
748 Activitats empresarials diverses	368	66	373	66	400	70	436	74	426	73
74* Altres	94	21	86	19	89	16	91	17	95	18
Total	2.295	265	2.106	268	2.328	282	2.415	294	2.321	291

Font: elaboració pròpia a partir de les dades del Departament de Treball i Indústria de la Generalitat de Catalunya.

Educació (80)

Mataró

L'educació és un dels sectors que ocupa més treballadors a la ciutat pel que fa al nombre de treballadors assalariats. Es tracta d'un sector econòmic particular, per bé que el seu "producte" final és un bé intangible amb molt valor per al present, però principalment per al futur de la ciutat. En el monogràfic del present Informe de Conjuntura s'analitzen alguns dels factors explicatius del nivell educatiu de la ciutat.

L'evolució de l'ocupació en el sector educatiu està molt vinculada a la dinàmica del curs escolar. Així, tradicionalment, a Catalunya, un cop ha finalitzat al mes de juny el curs escolar, la sèrie d'assalariats pateix una davallada considerable. Acabades les vacances d'estiu, la sèrie torna a recuperar els seus registres al mes de setembre.

A Mataró, una anàlisi temporal dels assalariats del sector mostra com la sèrie presenta un perfil ascendent des de l'any 2000, amb els habituals altibaixos d'un trimestre a l'altre. Les variacions interanuals que s'han recollit als tres trimestres de 2004 han estat sempre positives: 4,4% al primer trimestre, 0,3% al segon i 4% al tercer. El constant augment d'assalariats del sector podria respondre en certa mesura a l'augment de població que està produint-se a la ciutat, i la necessitat d'un major nombre de professorat per tal de donar cobertura a un major nombre d'alumnes.

Per contra, la tendència seguida pels treballadors autònoms és descendent, ja que al tercer trimestre de 2004 s'hi recull el valor més baix des de l'inici de la sèrie: 95 treballadors per compte propi, amb un descens interanual del 2,1%.

Pel que fa al nombre de centres de cotització, la sèrie segueix un comportament paral·lel al dels d'assalariats, ja que també presenta una tendència a l'alça. Així, al tercer trimestre de 2004 ha aconseguit situar en 86 el nombre d'empreses amb un increment interanual del 4,9%. Val a dir, però, que al segon trimestre va registrar-s'hi un descens interanual del 2,3%, fet que no es produïa des de principis de 2002.

Quant a la grandària mitjana per centre de treball, els valors presentats són més alts durant els darrers i primers trimestres de l'any, i els més baixos als segons trimestres de l'any. Al tercer trimestre, la mitjana d'assalariats per centre de cotització és de 18 assalariats, un 0,8% inferior a la d'ara fa un any. **TAULA 56.**

En comparar en el gràfic 77 la variació interanual d'assalariats de Catalunya amb Mataró, les línies que dibuixen les dues sèries presenten la mateixa forma, amb la diferència que a Catalunya el perfil és més allisat que en el cas de Mataró, on les oscil·lacions de la variació interanual són més acusades. Així, per exemple, la desacceleració al segon trimestre de 2004 és més intensa a Mataró (0,3%) que no pas a Catalunya (1,1%), però al mateix temps els creixements a Mataró solen estar per sobre dels de Catalunya, com en el cas del primer trimestre de 2004, quan els assalariats del sector a Mataró augmenten un 4,4% i a Catalunya, un 1,2%. **GRÀFICS 75, 76 i 77.**

TAULA 56. Educació (80). Mataró. 2003 - 2004

Nombre	09/03	12/03	03/04	06/04	09/04
Autònoms	97	105	100	101	95
Assalariats	1.489	1.680	1.700	1.463	1.549
Empreses	82	84	85	83	86
Ass./ Empr.	18,16	20,00	20,00	17,63	18,01
Incr. anual %	09/03	12/03	03/04	06/04	09/04
Autònoms	-1,02%	1,94%	-2,91%	-2,88%	-2,06%
Assalariats	0,34%	3,96%	4,42%	0,27%	4,03%
Empreses	6,49%	1,20%	0,00%	-2,35%	4,88%
Ass./ Empr.	-5,78%	2,72%	4,42%	2,69%	-0,81%

Font: elaboració pròpia a partir de les dades del Departament de Treball i Indústria de la Generalitat de Catalunya.

GRÀFIC 75. Educació. Mataró. 2002 - 2004

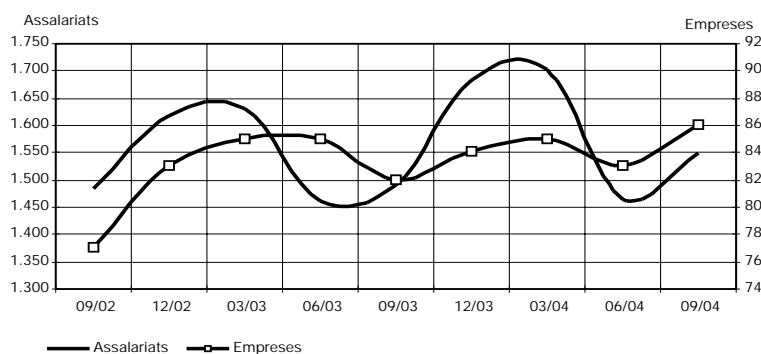

GRÀFIC 76. Assalariats per empresa. Educació. Mataró. 2002 - 2004

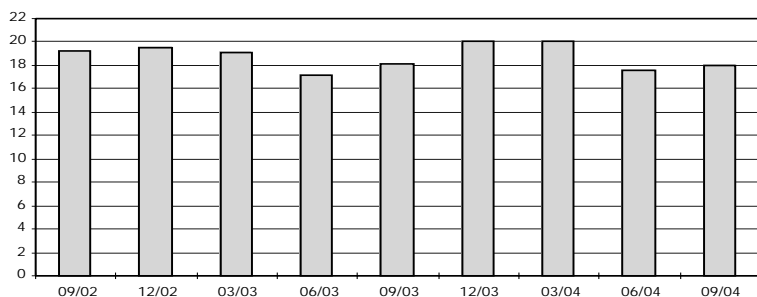

GRÀFIC 77. Variació interanual assalariats. Educació. Mataró i Catalunya. 2002 - 2004

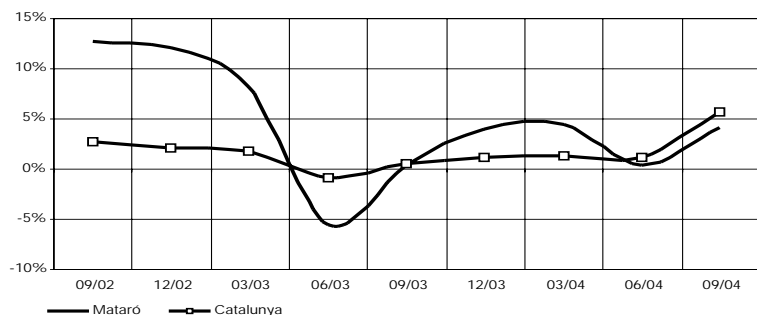

En analitzar amb detall els sectors de l'educació, el guany d'assalariats ha tingut lloc en l'ensenyament primari -amb 49 assalariats més que un any abans- i també en l'ensenyament secundari -amb 16 assalariats més-. En aquestes dues activitats, l'increment en termes relatius ha estat molt similar, del 5,5% i del 5,2%, respectivament. L'ensenyament superior ha estat l'única activitat que ha perdut assalariats durant el darrer any, concretament 6. TAULA 57.

Matriculació als centres educatius de Mataró

El nombre d'alumnes matriculats a l'educació infantil de 0-3 anys a Mataró és de 1.439, un 4,35% més que l'any passat i un 13,8% més que en el curs 1999-2000. En aquest curs el nombre total d'alumnes presenta novetats pel que fa a la seva distribució entre centres públics i privats³⁹, ja que si bé aquests últims continuen tenint un percentatge major d'alumnes matriculats (58,23%), els centres públics han experimentat un increment del nombre d'alumnes del 28%, mentre que els privats presenten una davallada del 8%. Aquesta evolució s'ha tra-

TAULA 57. Detall de les activitats incloses en el sector de l'educació. Mataró. 2003 - 2004

CCAE Descripció activitats	09/03		12/03		03/04		06/04		09/04	
	Assal.	Empr.	Assal.	Empr.	Assal.	Empr.	Assal.	Empr.	Assal.	Empr.
801 Ensenyament primari	885	33	956	33	969	32	851	31	934	31
802 Ensenyament secundari	308	11	309	10	310	12	313	13	324	14
803 Ensenyament superior	106	4	100	4	98	4	97	4	100	4
804 Formació permanent i altres activitats d'ensenyament	190	34	315	37	323	37	202	35	191	37
80* Altres educació	0	0	0	0	0	0	0	0	0	0
Total	1.489	82	1.680	84	1.700	85	1.463	83	1.549	86

Font: elaboració pròpia a partir de les dades del Departament de Treball i Indústria de la Generalitat de Catalunya.

³⁹ El terme privat fa referència als centres concertats, ja que a Mataró -fora de les llars d'infants- la resta de centres escolars privats són concertats.

duït en una reducció de la diferència de sis punts entre el nombre d'alumnes matriculats en uns centres o els altres respecte del curs anterior. **TAULA 58** i **GRÀFIC 78**.

Malgrat aquest increment del nombre de places a les escoles bressol públiques, les tensions entre el nombre de places disponibles i el nombre d'infants que podrien matricular-s'hi continuen mantenint-se, ja que mentre el nombre de nens entre 0 i 3 anys s'ha incrementat entre el curs 1999-2000 i enguany en un 21,7%, el nombre de matriculats només ho ha fet un 13,84%.

Com és habitual, la matriculació en educació infantil de 0-3 anys segueix una progressió positiva amb l'augment de l'edat. Així, mentre només un 10,3% dels nens de 0-1 anys s'ha matriculat,

aquest percentatge augmenta fins al 45,1% per als nens d'1 i 2 anys i fins al 62,2% en el cas dels de 2 i 3 anys. Per al conjunt dels nens de l'interval de 0-3 anys aquest percentatge seria del 38,6%, amb una cobertura pública i privada del 16,12% i del 22,48%, respectivament⁴⁰. **TAULA 59**.

Com en el cas anterior, en el cas de l'educació infantil de 3 a 6 anys enguany també s'observa un augment del nombre d'alumnes matriculats, que arriben als 3.698, un 2,61% més que el curs passat. Aquest nombre de matriculats es distribueix en un percentatge semblant entre centres públics i privats. No obstant això, mentre els centres públics han incrementat el nombre d'alumnes en un 5,2% respecte del curs anterior, els centres privats han tingut un creixement gairebé nul. **TAULA 60** i **GRÀFIC 79**.

TAULA 58. Alumnes matriculats en educació infantil de 0-3 anys. Mataró

	Escoles bressol públiques		Llars d'infants privades*	
	Alumnes	% Total Curs/Padró	Alumnes	% Total Curs/Padró
Curs 1999-2000	462	15,09	802	26,20
Curs 2000-2001	468	14,27	781	23,82
Curs 2001-2002	468	14,27	781	23,82
Curs 2002-2003	468	13,57	778	22,56
Curs 2003-2004	468	13,00	911	25,31
Curs 2004-2005	601	16,12	838	22,48

* Centres privats

Font: elaboració pròpia a partir dades de l'Institut Municipal d'Educació i padró d'habitants 2000, 2001, 2002 i 2003, 2004.

GRÀFIC 78. Evolució del nombre d'alumnes matriculats en educació infantil (0-3 anys). Mataró. Curs 1999-2000 - curs 2004 - 2005

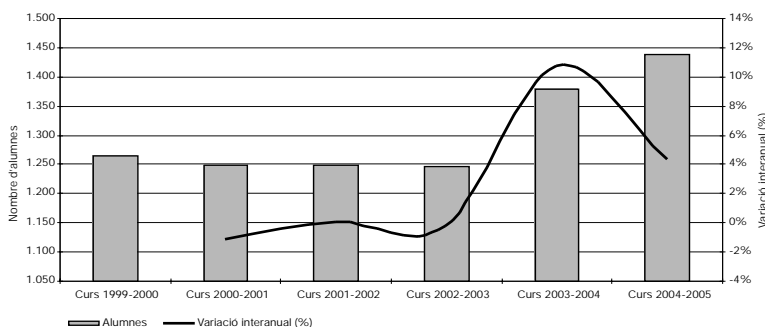

Font: elaboració pròpia a partir de dades de l'Institut Municipal d'Educació.

TAULA 59. Educació infantil (0-3 anys). Mataró. Curs 2004 - 2005

Edat	0-1	1-2	2-3	Total
Alumnes	133	554	752	1.439
Població ^(*)	1.291	1.228	1.209	3.728
% alumnes sobre població	10,3	45,1	62,2	38,6

(*) Estudi de població 2004.

Font: elaboració pròpia a partir dades de l'Institut Municipal d'Educació i padró d'habitants 2004.

A diferència del que passava amb la població menor de 3 anys, en el cas del tram que comprèn els nens de 3 a 6 anys, els increments de població i matriculació des del curs 1999-2000 han estat semblants. Així, mentre la població creixia un 18,5%, els matriculats ho feien un 19%. **GRÀFIC 80**.

La situació de l'educació primària (6-12 anys) registra pràcticament un estancament, ja que amb un total d'alumnes de 6.801 durant el curs 2004-2005, l'augment respecte del curs anterior ha estat només d'un 1,21%. La distribució de l'alumnat segons la titularitat del centre ha estat gairebé la mateixa. Els creixements respecte del curs anterior han estat molt petits, amb un 2,3% en el cas dels centres públics i un testimonial 0,2% en el cas dels concertats. **TAULA 61** i **GRÀFIC 81**.

⁴⁰ Aquesta dada ha de ser considerada com a orientativa, ja que hi ha infants matriculats que poden estar o no empadronats a la ciutat, talment com passa amb infants que resideixen a Mataró, però que poden haver estat matriculats en centres de fora de la ciutat.

TAULA 60. Alumnes matriculats en educació infantil de 3-6 anys. Mataró

	Educació infantil pública		Educació infantil privada*	
	Alumnes	% Total Curs/Padró	Alumnes	% Total Curs/Padró
Curs 1999-2000	1.522	52,28	1.601	55,00
Curs 2000-2001	1.505	49,93	1.658	55,01
Curs 2001-2002	1.515	50,27	1.728	57,33
Curs 2002-2003	1.594	51,99	1.794	58,51
Curs 2003-2004	1.786	55,52	1.818	56,51
Curs 2004-2005	1.879	54,42	1.819	52,68

*Centres concertats.

Font: elaboració pròpia a partir dades de l'Institut Municipal d'Educació i padró d'habitants 2000, 2001, 2002 i 2003, 2004.

GRÀFIC 80. Variació de la població i del nombre d'alumnes matriculats entre 0 i 12 anys a les escoles de Mataró. Curs 1999-2000 - curs 2004-2005

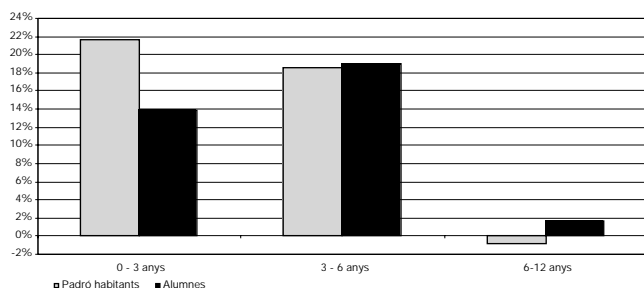

Font: elaboració pròpia a partir de dades de l'Institut Municipal d'Educació i Padró d'habitants.

TAULA 61. Alumnes matriculats en educació primària de 6-12 anys. Mataró

	Educació primària pública		Educació primària privada*	
	Alumnes	% Total Curs/Padró	Alumnes	% Total Curs/Padró
Curs 1999-2000	3.211	51,25	3.478	55,51
Curs 2000-2001	3.169	51,57	3.409	55,48
Curs 2001-2002	3.140	52,11	3.371	55,94
Curs 2002-2003	3.156	52,14	3.437	56,78
Curs 2003-2004	3.217	53,09	3.503	57,81
Curs 2004-2005	3.291	52,85	3.510	56,37

*Centres concertats.

Font: elaboració pròpia a partir dades de l'Institut Municipal d'Educació i padró d'habitants 2000, 2001, 2002 i 2003, 2004.

GRÀFIC 81. Evolució del nombre d'alumnes matriculats en educació primària (6-12 anys). Mataró. Curs 1999-2000 - curs 2004-2005

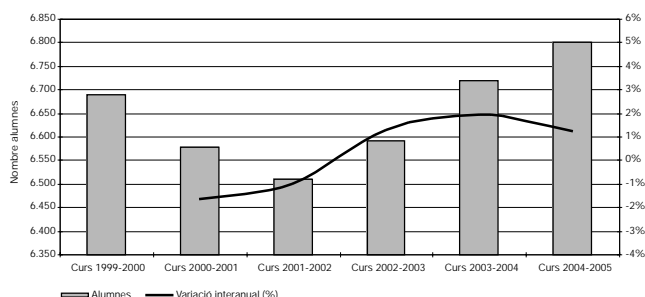

Font: elaboració pròpia a partir de dades de l'Institut Municipal d'Educació.

GRÀFIC 79. Evolució del nombre d'alumnes matriculats en educació infantil (3-6 anys). Mataró. Curs 1999-2000 - curs 2004-2005

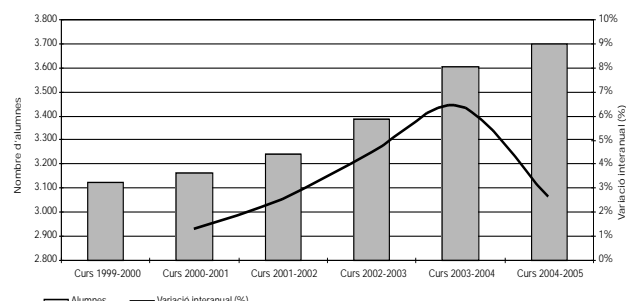

Font: elaboració pròpia a partir de dades de l'Institut Municipal d'Educació.

Enguany, l'etapa d'educació secundària obligatòria (12-16 anys) ha continuat reduint el nombre total d'alumnes matriculats (5.154), amb un 1,2% menys que el curs anterior. La distribució per titularitat dels centres mostra un major percentatge de matriculats als centres concertats (56,36%), malgrat que aquest curs el nombre de matriculats als centres públics augmentava un 2% i es reduïa un 4% als concertats. TAULA 62 I GRÀFIC 82.

Tots aquells joves que no aconseguïen aprovar l'educació secundària obligatòria tenen l'oportunitat d'accedir als programes de Garantia Social (PGS). Aquests cursos tenen com a objectiu orientar aquestes persones cap a l'aprenentatge d'algun ofici, de manera que puguin tenir majors recursos, habilitats i oportunitats de trobar un lloc de treball digne. TAULA 63.

El nombre d'alumnes matriculats per al curs 2004-2005 ha experimentat una reducció espectacular, ja que, amb un total de 139 alumnes, el descens respecte del curs anterior ha estat del 27%, quan el nombre de matriculats d'aquell curs ja havia estat un 21,5% inferior al del curs 2002-2003. En el cas dels PGS, el predomini dels centres públics és clar, amb un 85% del total

TAULA 62. Alumnes matriculats en educació secundària obligatòria de 12 a 16 anys. Mataró

	ESO pública		ESO privada*	
	Alumnes	%	Alumnes	%
Curs 1999-2000	2.409	43,03	3.189	56,97
Curs 2000-2001	2.271	41,85	3.155	58,15
Curs 2001-2002	2.242	41,94	3.104	58,06
Curs 2002-2003	2.184	41,66	3.058	58,34
Curs 2003-2004	2.205	42,27	3.012	57,73
Curs 2004-2005	2.249	43,64	2.905	56,36

*Centres concertats.

GRAFIC 82. Evolució del nombre d'alumnes matriculats en ESO. Mataró. Curs 1999-2000 - curs 2004-2005

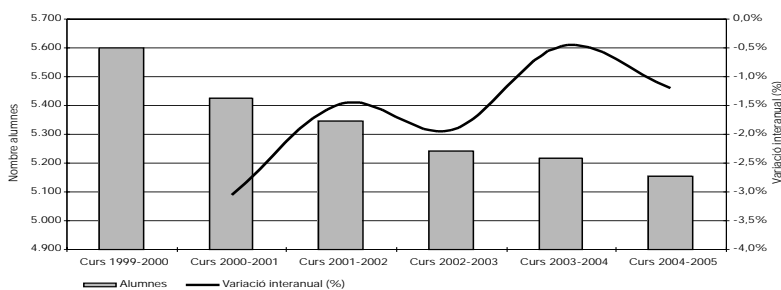

TAULA 63. Alumnes matriculats en Programes de Garantia Social (PGS). Mataró

	Centres públics		Centres privats*	
	Alumnes	%	Alumnes	%
Curs 1999-2000	110	61,11	70	38,88
Curs 2000-2001	111	71,15	45	28,85
Curs 2001-2002	155	84,24	29	18,71
Curs 2002-2003	146	60,33	96	39,67
Curs 2003-2004	137	72,11	53	27,89
Curs 2004-2005	118	84,89	21	15,11

* Centres concertats.

GRAFIC 83. Evolució del nombre d'alumnes matriculats en PGS. Mataró. Curs 1999-2000 - curs 2004-2005

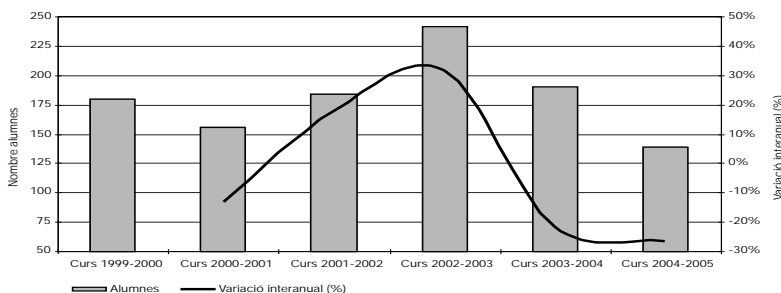

Font: elaboració pròpia a partir de dades de l'Institut Municipal d'Educació.

dels alumnes matriculats. En el descens del nombre total de matriculats han contribuït de forma diferent els centres públics i concertats, ja que mentre en el cas dels primers la disminució ha estat del 14%, en el cas dels segons ha estat del 60%. GRAFIC 83.

Les dades de l'educació secundària postobligatòria mostren per a aquest any una evolució positiva que trenca amb la tendència de reducció del nombre d'alumnes dels darrers quatre cursos. En el cas del Batxillerat, el nombre total de matriculats ha estat de 2.399, un 14,02% més que el curs anterior, i la xifra absoluta se situa a nivells del curs 1999-2000. La distribució d'alumnes entre centres públics i concertats és força similar, amb un percentatge una mica superior en el cas dels públics, amb el 54,77%. Si bé el nombre de matriculats és semblant, l'evolució de la matriculació dels centres per a aquest any ha estat molt desigual, ja que mentre als públics augmentava un 28%, als concertats l'augment arribava amb prou feines a l'1%. TAULA 64 i GRAFIC 84.

En el cas de la Formació Professional, l'evolució dels cicles formatius de grau mitjà (CFGM) i dels Cicles formatius de grau superior (CFGS) ha estat diferent. Mentre els primers experimentaven un increment del 26,54% en el nombre total d'alumnes matriculats (739), els segons es mantenien estancats amb 615 alumnes i un descens del 0,15%. En el cas dels CFGM, la concentració dels alumnes als centres públics és clara, ja que arriben a representar el 70,09% del total. Això explica les diferències percentuals en l'increment que han experimentat uns centres i els altres, ja que mentre els públics augmentaven la matriculació un 18%, els concertats ho feien un 52%. TAULA 65 i GRAFIC 85.

En el cas dels CFGS, les diferències a favor dels centres públics també són clares, ja que donen compte del

TAULA 64. Alumnes matriculats en batxillerat de 16 a 18 anys. Mataró

	Batxillerat públic		Batxillerat privat*	
	Alumnes	%	Alumnes	%
Curs 1999-2000	1.187	49,50	1.211	50,50
Curs 2000-2001	1.201	51,04	1.152	48,96
Curs 2001-2002	1.145	49,56	1.165	50,43
Curs 2002-2003	1.007	47,14	1.129	52,86
Curs 2003-2004	1.026	48,76	1.078	51,24
Curs 2004-2005	1.314	54,77	1.085	45,23

*Centres concertats.

GRÀFIC 84. Evolució del nombre d'alumnes matriculats en batxillerat (16-18 anys). Mataró. Curs 1999-2000 - curs 2004-2005

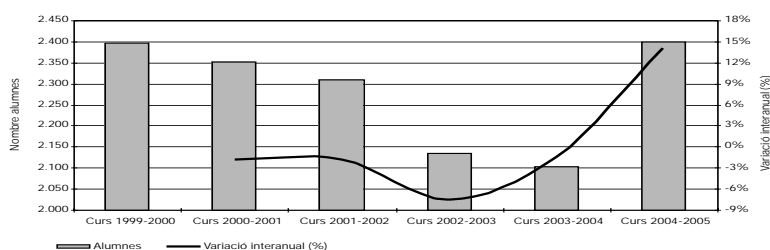

TAULA 65. Alumnes matriculats en cicles formatius de grau mitjà de 16 a 18 anys. Mataró

	Centres públics		Centres privats*	
	Alumnes	%	Alumnes	%
Curs 1999-2000	387	73,85	137	26,15
Curs 2000-2001	476	76,28	148	23,72
Curs 2001-2002	456	68,78	207	31,22
Curs 2002-2003	488	74,28	169	25,72
Curs 2003-2004	439	75,17	145	24,83
Curs 2004-2005	518	70,09	221	29,91

*Centres concertats.

GRÀFIC 85. Evolució del nombre d'alumnes matriculats en CFGM. Mataró. Curs 1999-2000 - curs 2004-2005

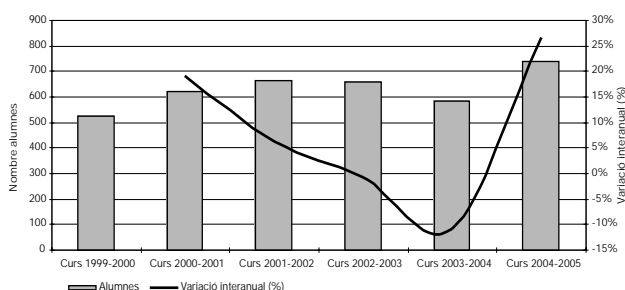

Font: elaboració pròpia a partir de dades de l'Institut Municipal d'Educació.

63,41% del total de la matriculació. Enguany, mentre el nombre de matriculats als centres públics s'ha reduït un 1%, la dels centres concertats ha augmentat un 2%. TAULA 66 I GRÀFIC 86.

Pel que fa a la matriculació a les dues escoles universitàries (UEM i EUPMT) ubicades a Mataró, les dades continuen registrant una evolució negativa. Enguany, el nombre total d'alumnes matriculats ha estat de 1.174, un 15,54% menys que el curs passat i un 52% menys que el curs 1999-2000, quan se'n van matricular 2.422. Per centres, el descens de la matriculació de l'EUM ha estat de l'11% respecte del curs passat, i el de l'EUPMT, del 19%. TAULA 67 I GRÀFIC 87.

TAULA 66. Alumnes matriculats en cicles formatius de grau superior.
Mataró

	Centres públics		Centres privats*	
	Alumnes	%	Alumnes	%
Curs 1999-2000	276	54,87	227	45,13
Curs 2000-2001	334	59,12	231	40,88
Curs 2001-2002	365	60,13	242	39,87
Curs 2002-2003	437	64,17	244	35,83
Curs 2003-2004	434	64,20	242	35,80
Curs 2004-2005	428	63,41	247	36,59

*Centres concertats.

GRÀFIC 86. Evolució del nombre d'alumnes matriculats en CFGS. Mataró.
Curs 1999-2000 - curs 2004-2005

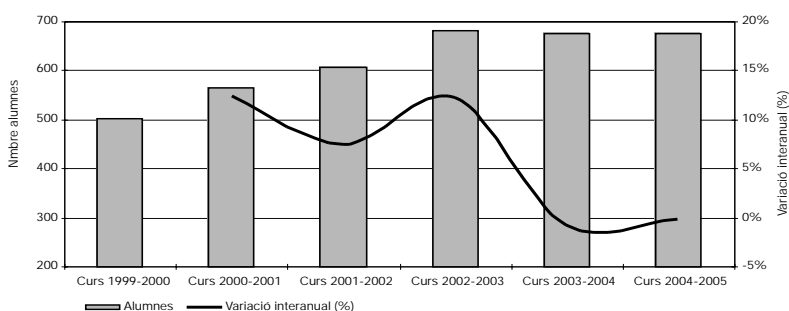

TAULA 67. Alumnes matriculats a les escoles universitàries. Mataró

	EUM ⁽¹⁾		EUPMT ⁽²⁾	
	Alumnes	%	Alumnes	%
Curs 1999-2000	1.171	48,35	1.251	51,65
Curs 2000-2001	957	44,91	1.174	55,09
Curs 2001-2002	777	43,00	1.030	57,00
Curs 2002-2003	661	42,05	911	57,95
Curs 2003-2004	590	42,45	800	57,55
Curs 2004-2005	526	44,80	648	55,20

(1) Escola Universitària del Maresme.

(2) Escola Universitària Politècnica de Mataró.

GRÀFIC 87. Evolució del nombre d'alumnes matriculats a les escoles universitàries. Mataró.
Curs 1999-2000 - curs 2004-2005

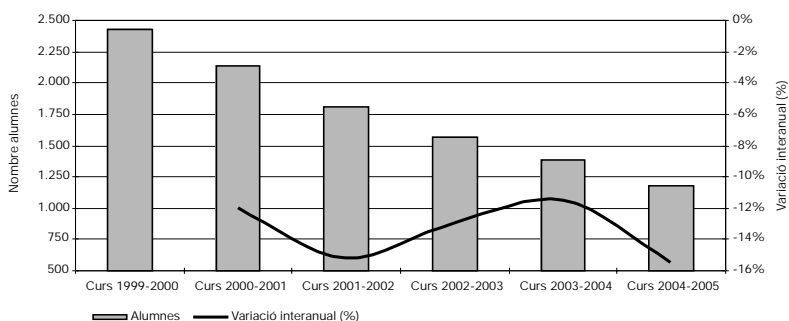

Font: elaboració pròpia a partir de dades de l'Escola Universitària del Maresme i de l'Escola Universitària Politècnica de Mataró.



Tecnologies de la Informació i la Comunicació (TIC)

Principals resultats de l'estudi sobre les
empreses TIC de Mataró i del Maresme

Principals resultats de l'estudi sobre les empreses TIC de Mataró i Maresme

A inicis del 2005 finalitzaven els treballs d'un estudi que tenia com a objectiu principal analitzar la situació actual de les empreses del sector de les tecnologies de la informació i la comunicació (TIC) de Mataró i del Maresme⁴¹. A partir de les dades recollides podrien obtenir-se uns primers indicis sobre les possibilitats potencials d'un clúster d'empreses TIC⁴².

Aquests són alguns dels resultats obtinguts a partir de l'explotació d'una enquesta adreçada a 285 empreses TIC de Mataró i Comarca. Una mostra d'empreses resultat d'un exhaustiu treball de depuració de les bases de dades empresarials existents i de l'aplicació de criteris selectius en la definició d'empreses TIC.

Caracterització de les empreses TIC

Un 43,16% de les empreses TIC de Mataró i del Maresme es dediquen principalment a la venda, manteniment i reparació d'equips informàtics i a la venda de productes relacionats amb les telecomunicacions i la telefonia mòbil. Per tant, es tracta d'un subsector que principalment es dedica al comerç de productes TIC.

Una tercera part de les empreses són d'innovació tecnològica i serveis TIC El nucli dur de les empreses TIC estaria format per les empreses d'innovació tecnològica i les empreses de serveis tecnològics. Ambdós subsectors sumen una tercera part del total d'empreses entrevistades. Les primeres representarien iniciatives empresarials la proposta de valor de les quals se susten-

taria en una realitat inexistente fins al moment i que apliquen de manera intensiva la innovació i el desenvolupament, mentre que les segones englobarien totes aquelles empreses que es dediquen a l'explotació de les TIC amb la finalitat de proveir serveis a tercers. En aquesta categoria s'encabirien, per exemple, les empreses dedicades a projectes multimèdia o consultoria informàtica. **TAULA 68.**

Pel seu caràcter exemplificador, paga la pena destacar el 10,9% d'empreses de serveis tradicionals TIC, ja que es tractaria d'empreses de sectors econòmics amb una certa tradició, però que empen Internet de forma intensiva i diferencial en els seus processos de negoci. Aquest seria el cas d'algunes empreses dedicades al comerç exterior o a la venda de serveis i productes. Per últim, si bé no es tracta d'una realitat igualment estesa i desenvolupada entre tots els centres de formació, l'existència operativa d'una plataforma d'"e-learning" ha estat el criteri definit per a escollir aquestes empreses. En aquest sentit, un 4,21% de les empreses TIC formaven part del subsector dels centres de formació.

TAULA 68. Distribució sectorial de les empreses TIC. 2004

	Nombre	%
Venda, manteniment i reparació equips i telefonia	123	43,16
Empreses d'innovació tecnològica	58	20,35
Empreses de serveis tecnològics	33	11,58
Empreses de serveis tradicionals TIC	31	10,88
Centres de formació (e-learning)	12	4,21
Altres	28	9,82
Total	285	100

Font: elaboració pròpia a partir de l'Enquesta d'empreses TIC Mataró i Maresme 2004.

Concentració de les empreses TIC a Mataró La gran part de les empreses TIC del Maresme es localitzen a Mataró, que amb un pes demogràfic i econòmic força important pot facilitar alguns aspectes relacionats amb la seva gestió i viabilitat. Si només

⁴¹ L'estudi ha estat impulsat per l'Ajuntament de Mataró, TechnoCampusMataró i l'associació GENTIC. El treball de camp, les entrevistes en profunditat i la direcció del grup de discussió van fer-se a càrrec de la consultora MDK investigació de mercats, mentre que en la definició dels instruments de recollida de les dades i en el seu posterior anàlisi han participat, a més dels tècnics de MDK, altres tècnics del Servei d'Estudis i Planificació de l'Ajuntament i de Mataró.

⁴² La paradoxa de la geografia econòmica actual és que, malgrat els canvis tecnològics i de la competència, que han reduït la importància de la localització i la proximitat, la realitat mostra que els clústers locals, o les concentracions espacials d'empreses connectades entre si, és un dels principals trets de les economies actuals, tant en l'àmbit local com en el nacional, de les societats millor posicionades en l'era de les tecnologies de la informació i la comunicació. M. Porter Location, competition and economic development: Local clusters in a global economy. Economic Development Quarterly, sage Publications, Thousand Oaks.

ens fixem en les empreses del nucli dur TIC (empreses d'innovació tecnològica i empreses de serveis tecnològics), la concentració geogràfica depassa el 70%. **TAULA 69.**

En aquest sentit, les empreses TIC semblen seguir les pautes de localització seguides per altres sectors econòmics i, si bé les tecnologies de la informació i la comunicació poden suposar un trencament de les barreres temporals i espacials, les dades empíriques mostren que en la pràctica hi ha una concentració espacial amb límits geogràfics clarament definits.

L'àmbit d'actuació de les empreses TIC i la seva grandària són dues variables importants a l'hora de caracteritzar les empreses. Pel que fa a la primera, més del 80% de les empreses tenen com

TAULA 69. Distribució geogràfica del núcli dur empreses TIC del Maresme. 2004

	Empreses d'innovació tecnològica	Empreses de serveis tecnològics	Total	%
Alella	1	0	1	1,1
Arenys de Mar	2	1	3	3,3
Arenys de Munt	1	0	1	1,1
Argentona	0	1	1	1,1
Canet de Mar	1	0	1	1,1
Masnou	1	0	1	1,1
Mataró	39	26	65	71,4
Premià de Mar	5	2	7	7,7
Sant Andreu de Llavaneres	1	0	1	1,1
Vilassar de Dalt	2	0	2	2,2
Vilassar de Mar	1	0	1	1,1
Premià de Dalt	0	3	3	3,3
Sant Pol de Mar	1	0	1	1,1
Tordera	2	0	2	2,2
No disponible	1	0	1	1,1
Total	58	33	91	100

GRÀFIC 88. Àmbit d'actuació de les empreses TIC de Mataró i Maresme. 2004

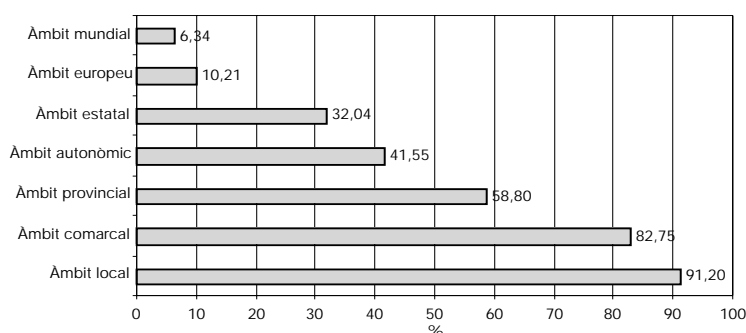

Font: elaboració pròpia a partir de l'Enquesta d'empreses TIC Mataró i Maresme 2004.

a àmbit d'actuació pràcticament exclusiu l'àmbit local i comarcal. Aquest fet s'entén pel pes important del subsector de vendes i reparació d'equipaments i de telefonia mòbil. Aquestes empreses, com altres comercials, tenen en la proximitat al client la pròpia essència del seu negoci. Això explica els recels i la preocupació que per a una bona part d'aquestes empreses aixequen les grans superfícies, les franquícies i la proximitat a Barcelona. **GRÀFIC 88.**

A mesura que anem ampliant l'àmbit d'actuació, hi destaca el decreixent percentatge d'empreses TIC. Així, només una tercera part de les empreses entrevistades operen a nivell estatal i tan sols un 10,21% i un 6,34% ho fan a nivell europeu i mundial, respectivament.

Les empreses d'innovació tecnològica són les que més actuen en l'àmbit Aquests percentatges milloren sensiblement si tenim en compte només les empreses d'innovació tecnològica. Així, un 56,90% també operen a nivell estatal; un 26%, a nivell europeu, i un 15,52%, a nivell mundial. En aquest cas estem parlant d'empreses que no ofereixen productes estandarditzats a nivell local, sinó que –ben al contrari– han d'estar informades de les innovacions a nivell global per tal de poder aplicar solucions particulars i diferenciades a nivell local. **TAULA 70.**

Domini de la microempresa La grandària de les empreses és una altra variable caracteritzadora clau, perquè si bé és cert que a nivell d'innovació les petites i

TAULA 70. Àmbit d'actuació de les empreses d'innovació tecnològica de Mataró i Maresme. 2004

	Nombre d'empreses	% acumulat
Àmbit local	54	93,10
Àmbit comarcal	55	94,83
Àmbit provincial	50	86,21
Àmbit autonòmic	41	70,69
Àmbit estatal	33	56,90
Àmbit comunitari	15	25,86
Àmbit mundial	9	15,52

Font: elaboració pròpia a partir de l'Enquesta d'empreses TIC Mataró i Maresme 2004.

TAULA 71. Distribució percentual del nombre de treballadors per tipus d'empresa TIC de Mataró i Maresme. 2004

	Fins a 5	De 6 a 10	D'11 a 25	De 26 a 50	De 51 a 100	Total
Venda, manteniment i reparació equips i telefonia	64,23	19,51	11,38	4,07	0,81	100
Empreses d'innovació tecnològica	63,79	20,69	12,07	3,45	0,00	100
Empreses de serveis tecnològics	75,76	21,21	3,03	0,00	0,00	100
Empreses de serveis tradicionals TIC	51,61	22,58	22,58	0,00	3,23	100
Centres de formació	66,67	8,33	16,67	8,33	0,00	100
Altres	60,71	25,00	7,14	7,14	0,00	100
Total	63,86	20,35	11,58	3,51	0,70	100

TAULA 72. Distribució percentual del temps que porta en funcionament l'empresa TIC de Mataró i Maresme. 2004

	<1 any	Entre 1 i 2	Entre 2 i 3	Entre 3 i 4	Entre 4 i 5	Entre 5 i 10	> 10 anys	Ns / Nc	Total
Venda, manteniment i reparació equips i telefonia	0,81	11,38	8,13	4,07	9,76	33,33	32,52	0,00	100
Empreses d'innovació tecnològica	1,72	18,97	5,17	8,62	6,90	24,14	32,76	1,72	100
Empreses de serveis tecnològics	6,06	24,24	3,03	15,15	12,12	21,21	18,18	0,00	100
Empreses de serveis tradicionals TIC	6,45	6,45	6,45	6,45	9,68	35,48	29,03	0,00	100
Centres de formació (e-learning)	8,33	0,00	8,33	0,00	8,33	25,00	50,00	0,00	100
Altres	3,57	3,57	10,71	0,00	0,00	21,43	60,71	0,00	100
Total	2,81	12,63	7,02	5,96	8,42	28,77	34,04	0,35	100

Font: elaboració pròpia a partir de l'Enquesta d'empreses TIC Mataró i Maresme 2004.

molt petites empreses poden tenir avantatges respecte de les grans, això no és així a l'hora de desenvolupar productes i línies de comerç des d'una òptica que vagi més enllà de l'àmbit estrictament local. En aquest sentit, paga la pena destacar la minsa dimensió de les empreses TIC, ja que en tots els subsectors, amb la diferència del d'empreses de serveis tradicionals TIC, el percentatge d'aquelles amb 5 o menys treballadors supera el 60%, superant el 75% en el cas de les empreses de serveis tecnològics. El nombre total de persones que treballarien de forma directa en aquestes 285 empreses es trobaria al voltant d'un 2,5% del total del Maresme. TAULA 71.

Pot ser interessant complementar aquesta dada de la dimensió de les empreses amb dues altres de caràcter estructural i relacional que informa del tipus de petita empresa del sector i de les mesures que es poden adoptar per a donar-li suport: aquestes

dues variables són el temps d'obertura del negoci i l'afiliació a alguna associació d'empreses TIC.

La primera variable mostra que la realitat de les empreses TIC és molt dual, ja que si bé en la major part dels subsectors una tercera part d'elles tenen una existència superior als deu anys, també és elevat el percentatge de les que tenen menys de dos anys. Entre aquestes últimes, hi destaquen les empreses del subsector de serveis TIC, amb un 30,8%. TAULA 72.

Tal i com ja avançat, una altra variable interessant a l'hora de caracteritzar les petites empreses TIC de Mataró i Comarca és la seva capacitat d'organització col·lectiva. En aquest sentit, resulta remarcable el baix percentatge de participació en associacions d'empreses TIC (6,34%), un fet que -més enllà del seu efecte singular- ens indica que el context local i comarcal està dominat per iniciatives empresarials aïllades, amb escassa visibilitat pública i, per tant, amb dificultats per a incidir sobre el conjunt de la realitat socioeconòmica local i comarcal, i amb escassa capacitat per a aconseguir nous recursos i obtenir l'atenció de les administracions públiques.

GRAFIC 89. Forma part d'alguna associació d'empreses TIC

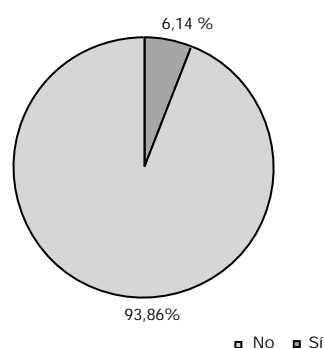

Font: elaboració pròpia a partir de l'Enquesta d'empreses TIC Mataró i Maresme 2004.

Intenses relacions informals en alguns àmbits relacionats amb la innovació Tanmateix, si tenim en compte altres elements com ara les xarxes informals, que l'enquesta destaca de forma indirecta i que recents investigacions han posat de manifest, caldria matisar aquesta diagnosi de baix associacionisme. La possibilitat de compartir un espai físic comú actua com a accelerador

en la construcció d'un sentit d'identificació i de confiança entre membres de diferents empreses que superen les limitacions de les relacions socials mercantils.

En aquest context, la confiança mútua passa a ser l'element central sobre el qual giren iniciatives entre petites empreses per a desenvolupar nous serveis i productes. Mentre les administracions poden contribuir a afavorir les condicions objectives perquè es pugui crear aquest marc de confiança i d'interacció entre els agents, són aquests els que en darrera instància dibuixen el terreny de joc i les regles que fan servir per tal d'impulsar algunes iniciatives conjuntes. Aquest element informal ha estat clau del desenvolupament històric d'allò que s'ha conegut com a sistemes de desenvolupament local o, de manera més forta, distric-

tes industrials. Sembla ser que la nova economia basada en les TIC segueix en alguns aspectes els patrons històrics ja observats en altres sectors i contextos locals, per bé que redefinits en un context de diferents disponibilitats materials i d'idees. En aquest sentit, podria resultar paradoxal el paper central que continua tenint la interacció "tête-a-tête" per sobre de la mediada per la comunicació virtual per a assentar les bases de mútua col·laboració.

En definitiva, les relacions informals estan construint progressivament una base social de compromisos mutus, que sustentarien els mecanismes de regulació de la cooperació i la competència interempresarial i la captació dels recursos més valorats. Les xarxes informals han jugat històricament un important paper quan paral·lelament també s'ha estimulat la creació de xarxes formals ben estructurades.

Innovació i empreses TIC

Capacitat d'inversió limitada Una mica menys d'una quarta part de les empreses entrevistades ha desenvolupat o patentat algun producte durant el darrer any. Lògicament, aquest percentatge presenta diferències substancials entre les branques d'empreses TIC. Així, mentre gairebé la meitat de les empreses d'innovació tecnològica han desenvolupat algun producte i les empreses de serveis TIC han arribat a pràcticament un 40%, aquest percentatge cau fins a un 12% en el cas del subsector de venda, reparació d'equips, telecomunicacions i telefonia mòbil o en el de les empreses de serveis tradicionals TIC. **TAULA 73.**

TAULA 73. Distribució percentual d'empreses TIC per sectors que desenvolupen o tenen patents de productes. 2004

	Empreses	%
Venda, manteniment i reparació equips i telefonia	15	12,20
Empreses d'innovació tecnològica	28	48,28
Empreses de serveis tecnològics	13	39,39
Empreses de serveis tradicionals TIC	4	12,90
Centres de formació (e-learning)	3	25,00
Altres	3	10,71
Total	66	23,16

TAULA 74. Inversió aproximada del darrer any en R+D de les empreses TIC de Mataró i Maresme. 2004

	No fem inversió en R+D	De 1 a 1500 €	Entre 1501 i 3000 €	Entre 3001 i 6000 €	Entre 6001 i 12000 €	Més de 12000 €	NS/ Nc	Total
Venda, manteniment i reparació equips i telefonia	62,60	0,81	0,81	1,63	2,44	4,88	26,83	100
Empreses d'innovació tecnològica	39,66	1,72	0,00	0,00	3,45	22,41	32,76	100
Empreses de serveis tecnològics	48,48	3,03	3,03	0,00	12,12	9,09	24,24	100
Empreses de serveis tradicionals TIC	70,97	0,00	0,00	0,00	9,68	9,68	9,68	100
Centres de formació (e-learning)	58,33	0,00	0,00	0,00	0,00	8,33	33,33	100
Altres	71,43	0,00	0,00	0,00	10,71	3,57	14,29	100
Total	57,89	1,05	0,70	0,70	5,26	9,47	24,91	100

Font: elaboració pròpia a partir de l'Enquesta d'empreses TIC Mataró i Maresme 2004.

La dimensió, el subsector en què s'enquadren moltes d'aquestes empreses i el seu àmbit d'actuació són alguns dels motius pels quals un 58% de les empreses no han fet cap tipus inversió en R+D durant el darrer any. Com ja passava en el cas del desenvolupament de productes, hi ha diferències significatives entre subsectors. Mentre les empreses de serveis tradicionals TIC i de venda, reparació d'equipaments i telefonia superen el 60% de les empreses que no han invertit res, aquest percentatge és inferior al 40% en el cas de les empreses d'innovació tecnològica. Aquestes últimes també són les que tenen els percentatges més elevats (22,41%) de les que inverteixen més de 12.000 euros. **TAULA 74.**

Estructura ocupacional, política de contractació i de formació

Un perfil professional que conjugui coneixements tècnics i comercials és el més buscat Un punt interessant de l'estudi és el de l'anàlisi de les característiques particulars de la política de recursos humans d'aquest tipus d'empreses. Com ja passava amb altres variables, la composició interna també presenta diferències entre subsectors TIC. Així, en el cas de les empreses de venda, reparació i telefonia, el 34,72% dels treballadors són qualificats TIC i un 20,53% comercials, mentre que en el cas de les empreses d'innovació tecnològica i de serveis TIC el per-

centatge de treballadors qualificats en TIC augmenta fins a un 49% i un 38,30%, respectivament. La següent categoria més representativa és la dels directius, amb el 16,52% en les empreses d'innovació tecnològica i el 17,73% en les empreses de serveis TIC. **TAULA 75.**

L'anàlisi concreta de quin és el perfil professional del personal qualificat TIC ens indica que majoritàriament són tècnics i professionals d'informàtica, que en el cas de les empreses d'innovació tecnològica i de les de serveis TIC arriben a superar el 90%. **TAULA 76.**

Pel que fa a la formació rebuda, el 44% dels empleats que hi treballen tenen una diplomatura o una llicenciatura. Aquest percentatge és encara superior en el cas de les empreses de serveis TIC (57,5%) i en les d'innovació tecnològica (48,9%). En el cas de les empreses de venda, reparació d'equipaments i

TAULA 75. Distribució percentual del nombre de directius i empleats per tipus d'empresa TIC de Mataró i Maresme. 2004

	Directius	Treballadors comercials	Treballadors qualificats no TIC	Treballadors qualificats TIC	Altres	Total
Venda, manteniment i reparació equips i telefonia	11,07	20,53	19,26	34,72	14,42	100
Empreses d'innovació tecnològica	16,52	9,69	14,53	49,00	10,26	100
Empreses de serveis tecnològics	17,73	4,26	21,99	38,30	17,73	100
Empreses de serveis tradicionals TIC	12,46	8,52	33,77	28,20	17,05	100
Centres de formació	7,78	5,56	7,78	61,11	17,78	100
Altres	8,18	15,45	27,27	26,36	22,73	100
Total	12,26	14,34	21,23	36,78	15,40	100

TAULA 76. Distribució percentual del perfil professional dels empleats qualificats TIC de Mataró i Maresme. 2004

	Tècnics i professionals informàtica	Operadors d'equips òptics i electrònics	Mecànics, ajustadors i instal·ladors(1)	Altres	Total
Venda, manteniment i reparació equips i telefonia	68,77	12,29	17,28	1,66	100
Empreses d'innovació tecnològica	93,14	3,43	0,57	2,86	100
Empreses de serveis tecnològics	94,44	3,70	0,00	1,85	100
Empreses de serveis tradicionals TIC	85,06	6,90	0,00	8,05	100
Centres de formació	86,44	0,00	0,00	13,56	100
Altres	26,00	6,00	68,00	0,00	100
Total	77,00	7,44	11,98	3,58	100

(1) Mecànics i ajustadors d'equips elèctrics i electrònics i instal·ladors d'equips telefònics.

TAULA 77. Distribució percentual de la formació rebuda pels treballadors per tipus d'empresa TIC de Mataró i Maresme. 2004

	Estudis primaris i bàsics	Estudis secundaris i cicles formatius	Diplomatures i llicenciatures	Cursos de formació	Ns/Nc	Total
Venda, manteniment i reparació equips i telefonia	6,54	36,60	37,91	18,30	0,65	100
Empreses d'innovació tecnològica	8,70	28,26	48,91	13,04	1,09	100
Empreses de serveis tecnològics	5,00	12,50	57,50	25,00	0,00	100
Empreses de serveis tradicionals TIC	7,50	17,50	52,50	15,00	7,50	100
Centres de formació	0,00	18,18	72,73	9,09	0,00	100
Altres	6,67	40,00	20,00	26,67	6,67	100
Total	6,83	29,51	43,99	17,76	1,91	100

TAULA 78. Perfil professional més buscat per les empreses TIC de Mataró i Maresme. 2004

	Nombre	%
Comercial	37	22,56
Dissenyador	7	4,27
Administratius i contables	17	10,37
Informàtics	26	15,85
Enginyers	5	3,05
Tècnics	36	21,95
Instal·ladors	3	1,83
Persona amb idiomes	2	1,22
Altres	31	18,90
Total	164	100

Font: elaboració pròpia a partir de l'Enquesta d'empreses TIC Mataró i Maresme 2004.

telefonía, aquest percentatge es redueix fins al 37,9%, essent el de les persones que disposen d'estudis secundaris i de formació professional el més elevat, amb el 36,6%. TAULA 77.

Per últim, destacar que els dos perfils professionals més buscats en l'actualitat per les empreses TIC de Mataró i Maresme són els

de comercial (22,6%) i tècnic (21,9%), als quals seguiria a major distància el d'informàtic, amb el 15,8% del total de respostes. TAULA 78.

En definitiva, un cop descrits alguns dels trets principals observats a través de l'enquesta, podria dir-se que malgrat haver-hi importants diferències internes pel que fa als subsectors d'empreses TIC, el gruix més important de les empreses entrevistades se situarien, pel tipus d'activitat que desenvolupen, en el nivell mitjà i baix del sector TIC, amb una capacitat modesta d'incidència en la millora de la productivitat del conjunt del teixit productiu de la ciutat i la comarca.

Es tractaria d'un sector força atomitzat, amb escassa organització col·lectiva - si bé en alguns subsectors és remarcable la presència d'importants relacions informals-, amb una acusada tendència a definir la seva estratègia en el curt termini, relegant així els aspectes formatius i d'inversió en R+D. Sobre aquest darrer aspecte, caldria comptar amb el suport i complementarietat entre les pròpies empreses, l'administració i el sector financer, les noves idees, el capital risc...

Els elements de Mataró i comarca que poden actuar com a impulsors d'un possible clúster embrionari -les escoles universitàries, el TecnoCampus, la incubadora tecnològica de l'Ajuntament de Mataró o l'Associació Gentic- han de permetre el desenvolupament i millora del teixit empresarial TIC, basat en el sorgiment de noves iniciatives empresarials, i alhora fomentar i reforçar els elements de coneixement, identificació i relació tan necessaris en l'estructuració d'un teixit empresarial TIC basat en petites empreses.



Ocupació

Contractacions a Mataró* i al Maresme**

Expedients de regulació de l'ocupació a Mataró i el Maresme

Atur registrat a Mataró* i al Maresme**

Comparació mercat laboral: Mataró* i el Maresme**

Salut laboral

Fort augment de l'atur registrat a Mataró, on ja se superen els 5.000 desocupats. Les xifres de treballadors afectats per expedients també són elevades. Només milloren les dades globals de contractació, però ho fan a costa d'un empitjorament en la qualitat, ja que gairebé el 90% són contractes temporals. Cal recordar la correlació que hi ha entre temporalitat i els accidents greus.*

Contractació

Situació general

Malgrat el fet que la situació del mercat laboral espanyol no es troba en el seu millor moment, com així ho constata l'augment de l'atur registrat i l'escàs creixement del nombre d'ocupats, la contractació és l'apartat que ha registrat una millor evolució a l'Estat espanyol. Així, fins al mes de setembre de 2004, s'hi van comunicar 12.208.917 contractes, un 14,3% més que durant el mateix període de 2003. D'aquests, 1.075.405 (8,8%) han estat contractes indefinits i 11.133.221 temporals (91,2%). L'augment de la contractació s'ha distribuït de forma igual entre ambdós tipus de contracte: un 14,4% en els indefinits i un 14,2% en els temporals.

Per tipus de contracte, el més usual és l'eventual per circumstàncies de la producció, amb gairebé de 5,3 milions de contractes durant els nou primers mesos de 2004. El segon tipus més habitual és el d'obra o servei, amb més de 4,5 milions de contractes. Dins de la contractació indefinida, la tipologia més utilitzada és la conversió en indefinits, amb 474.502 contractes. Aquestes tres tipologies de contractació representen, respectivament, el 43,4%, el 37% i el 3,9% dels contractes comunicats a totes les oficines de l'INEM de l'Estat espanyol i a les OSOC de Catalunya.

Quant a la distribució de la contractació per comunitats autònomes, Andalusia és la comunicat on més se'n comuniquen (prop de 3 milions de contractes), seguida per Catalunya i Madrid (1,87 i 1,67 milions de contractes, respectivament). L'elevat volum de contractes d'Andalusia va acompanyat, però, per un baix nivell de contractació indefinida del 4%, el percentatge més baix de totes les comunitats autònomes. Per contra, Madrid i Catalunya disposen d'un considerable percentatge de contractació indefinida, que arriba respectivament al 13,1% i 12,7%, els valors més elevats de l'Estat espanyol.

Si ens centrem en les xifres globals de contractació a Catalunya, aquestes presenten una evolució significativament millor que les del conjunt d'Espanya. Així, de gener a setembre de 2004, a les Oficines del Servei d'Ocupació de Catalunya, s'hi van comunicar 1.874.003 contractes, 342.570 contractes més que durant el

mateix període de 2003, xifra que representa un augment del 22,4%. Les xifres de contractació del 2004 representen un canvi en la tendència descendent que es venia produint en la contractació a Catalunya des de l'any 2000.

En separar la contractació fixa de la temporal, s'hi observa que la situació de Catalunya és substancialment millor que la del conjunt de l'Estat. Del 1.874.003 contractes que hi ha hagut de gener a setembre, el 12,7% han estat fixos, 4 punts per sobre del percentatge de la contractació indefinida de l'Estat espanyol. Per tipus de contractes, els eventuais per circumstàncies de la producció són els més nombrosos (627.414), seguits pels d'obra o servei (425.821) i pels de temps parcial temporal (414.536). Dins de la contractació indefinida, els temporals convertits en indefinits són els més nombrosos, amb 102.688 contractes.

Mataró* i Maresme**

El volum de contractes tant a Mataró* com al Maresme** ha evolucionat de forma semblant a l'evolució econòmica de la ciutat i de la comarca. Així, l'any 1993 és quan es comptabilitza el menor nombre de contractes, coincidint amb la crisi econòmica postolímpica que va afectar de forma ostensible el tèxtil local. Entre 1993 i 1996, la contractació creix de forma temperada, tot i que a partir de 1997 la contractació es dispara coincidint amb la reforma laboral i creix de forma considerable fins al

* Inclou els municipis de Mataró, Argentona i Cabrera de Mar.

** Inclou les poblacions que gestionen les dues OSOC (Oficina del Servei d'Ocupació de Catalunya) de Mataró.

1999. Durant aquest període es produeix una mitjana de creixement anual de gairebé el 30%. El 2000 va ser el primer any, des del 1993, en què el nombre de contractes registrats va ser inferior al de l'any anterior, però al 2001 la contractació es va tornar a recuperar, i en els dos anys següents la contractació es va mantenir en un nivell molt similar, amb una estimació de 30.600 contractes al 2002 i de 30.587 al 2003. La previsió per al 2004 apunta cap a una augment, tant en el cas de Mataró* com en el del Maresme**.

A Mataró, el nombre de dones contractades supera la dels homes En el seu conjunt, la distribució de contractacions per sexe resulta força equilibrada. Així, a Mataró*, el nivell de contractació d'ambdós sexes és molt semblant i, fins i tot, en algun període la contractació femenina supera la dels homes, tal i com ha succeït al tercer trimestre de 2004, en què el 52% de contractes han anat a parar a les dones i el 48%, als homes. En el conjunt Maresme, al tercer trimestre de 2004, els homes hi continuen concentrant un nombre lleugerament més elevat de contractes (51,6%). A l'hora de separar la contractació temporal i indefinida, els homes presenten un lleuger avantatge, ja que al tercer trimestre de 2004 l'11% dels contractes signats per homes han estat indefinits, mentre que en el cas de les dones ha estat del 10,8%. **GRÀFIC 91.**

GRAFIC 90. La contractació a Mataró* i al Maresme**. Dades reals entre 1992 i 2001, estimació 2002 i 2003, i previsió 2004

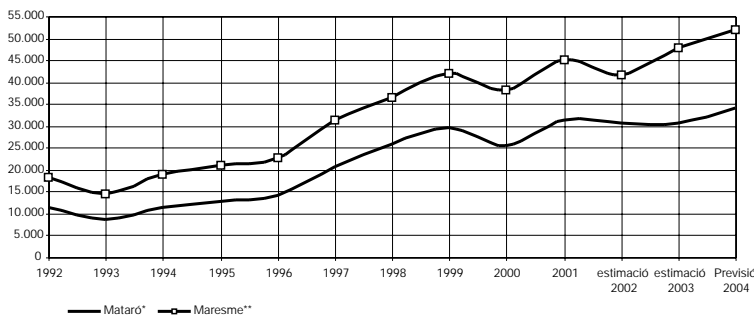

TAULA 79. Evolució de la contractació a Mataró* i el Maresme**. 2002 - 3r trim. 2004

Mataró		Sexe		Edat					Durada				Sector			
Període	Nombre	Homes	Dones	< 20 a.	20-24 a.	25-29 a.	30-44 a.	> 44 a.	fins a 6 mes.	> 6 mes.	Indeterm.	Indefinits	Agricultura	Indústria	Construcció	Serveis
III/2002	3.417	1.771	1.646	578	994	625	932	288	2.154	87	748	428	43	490	340	2.544
IV/2002	5.071	2.591	2.480	674	1.384	921	1.519	573	2.586	260	1.570	655	44	870	661	3.496
I/2003	4.469	2.253	2.216	509	1.240	894	1.341	485	2.369	278	1.176	646	57	794	578	3.040
II/2003	4.093	2.013	2.080	521	1.094	855	1.206	417	2.581	150	916	446	99	642	463	2.889
III/2003	2.170	1.177	993	282	476	448	661	303	1.292	129	442	307	11	458	274	1.427
IV/2003	2.869	1.415	1.454	409	729	586	829	316	1.969	151	386	363	27	389	319	2.134
I/2004	5.458	2.748	2.710	545	1.276	1.225	1.757	655	3.216	272	1.287	683	80	823	789	3.766
II/2004	9.246	4.514	4.732	973	2.229	2.010	2.861	1.173	5.406	319	2.532	989	173	1.139	1.083	6.851
III/2004	10.892	5.227	5.665	1.308	2.879	2.263	3.169	1.273	6.529	510	2.661	1.192	116	1.183	1.326	8.267
Maresme		Sexe		Edat					Durada				Sector			
Període	Nombre	Homes	Dones	< 20 a.	20-24 a.	25-29 a.	30-44 a.	> 44 a.	fins a 6 mes.	> 6 mes.	Indeterm.	Indefinits	Agricultura	Indústria	Construcció	Serveis
III/2002	4.921	2.638	2.283	852	1.382	915	1.308	464	3.129	141	997	654	103	598	555	3.665
IV/2002	7.815	4.129	3.686	1.073	2.110	1.460	2.318	854	4.189	415	2.177	1.034	104	1.118	1.097	5.496
I/2003	6.775	3.521	3.254	726	1.853	1.355	2.082	759	3.584	476	1.665	1.050	167	1.041	926	4.641
II/2003	5.773	3.000	2.773	681	1.494	1.232	1.754	612	3.511	211	1.308	743	151	850	769	4.003
III/2003	3.669	2.011	1.658	491	813	739	1.137	489	2.167	188	763	551	38	576	473	2.582
IV/2003	5.052	2.561	2.491	643	1.215	1.058	1.535	601	3.117	282	939	714	80	625	638	3.709
I/2004	8.899	4.760	4.139	849	2.026	1.973	2.930	1.121	5.032	416	2.219	1.232	240	1.146	1.477	6.036
II/2004	13.493	7.181	6.312	1.395	3.152	2.858	4.255	1.833	8.110	412	3.389	1.582	315	1.499	1.692	9.987
III/2004	16.573	8.546	8.027	1.995	4.141	3.326	4.973	2.138	9.889	788	4.040	1.856	268	1.632	2.107	12.566

Font: Elaboració pròpia a partir de les dades del Departament de Treball i Indústria de la Generalitat de Catalunya.

GRÀFIC 91. Proporció de contractats segons sexe els terces trimestres. 2002 - 2004

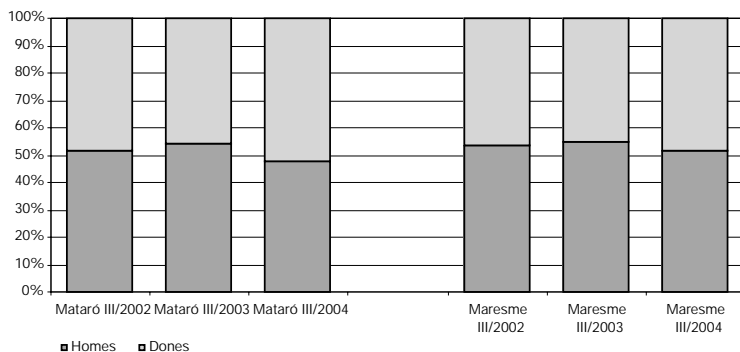

GRÀFIC 92. Proporció de contractats per d'edat els terces trimestres. 2002 - 2004

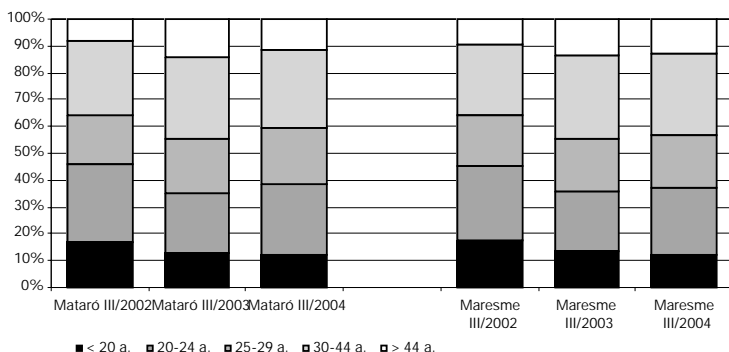

Font: Elaboració pròpia a partir de les dades del Departament de Treball i Indústria de la Generalitat de Catalunya.

Pel que fa a la contractació per grups d'edat, el progressiu enveïlliment de la població i la tardana incorporació dels joves al mercat de treball influeix en el fet que cada cop sigui més gran el percentatge de contractats que tenen més de 30 anys. A Mataró*, els que tenen entre 30 i 44 anys acumulen el 29,1% de la contractació i els majors de 44 anys representen l'11,7%. Per contra, els que tenen entre 20 i 24 anys han perdut sis punts percentuals en els darrers sis anys, i actualment representen el 26,4% dels contractes. Al Maresme** també s'evidencia l'augment de pes de la contractació de la gent més gran. Els grups d'edat entre 30 i 44 anys i els de més de 44 anys acumulen el 42,9% de la contractació de la comarca al tercer trimestre de 2004, mentre que l'any 1998 aquests dos grups representaven el 34,7%. Han estat els que tenen entre 20 i 24 anys els que han reduït la seva aportació a la contractació comarcal durant els darrers sis anys. Un dels fets que es repeteix tant a Mataró* com al Maresme** és que amb les edats més avançades augmenta el percentatge de contractació indefinida. Així, per exemple, a Mataró*, entre els mesos de juliol i setembre de 2004, només un 5,3% dels contractes que van signar els menors de 20 anys van ser fixos, mentre que el percentatge dels majors de 44 anys va

ser del 18,3%. Al Maresme** els percentatges de contractació indefinida per als mateixos dos grups d'edat se situen en un 5,1% i un 17,4%, respectivament. GRÀFIC 92.

6 de cada 10 contractes són d'una durada inferior als sis mesos

Respecte de la durada dels contractes, la temporalitat és la tònica dominant. Durant el tercer trimestre de 2004, el 59,9%

dels contractes de Mataró* tenien una durada inferior als sis mesos i només el 4,7% tenien una durada superior al mig any. El 24,4% eren de durada indeterminada i només el 10,9% eren de durada indefinida. Si ho comparem amb els tercers trimestres dels anys precedents, s'hi observa una davallada dels contractes inferiors als sis mesos i també dels contractes indefinits, mentre que els contractes amb durada superior al mig any i els de durada indeterminada guanyen pes. La situació i l'evolució de la contractació al Maresme** és paral·lela a la de Mataró*: elevada contractació de menys de sis mesos que ha perdut pes si la comparem amb els tercers trimestres d'anys anteriors, i també davallada en la contractació de durada indefinida. Els contractes de durada indeterminada són els que guanyen pes. GRÀFIC 93.

Si separem la contractació per sectors econòmics, s'hi observa com el sector serveis és el sector que rep més comunicacions de contractes tant a Mataró* com a la resta del Maresme**. En concret, a Mataró*, al tercer trimestre de 2004, tres de cada quatre contractes eren d'aquest sector, gairebé 10 punts per sobre del mateix trimestre de temps de l'any anterior, i 1 punt més que fa

GRÀFIC 93. Proporció de contractats per durada els tercers trimestres. 2002 - 2004

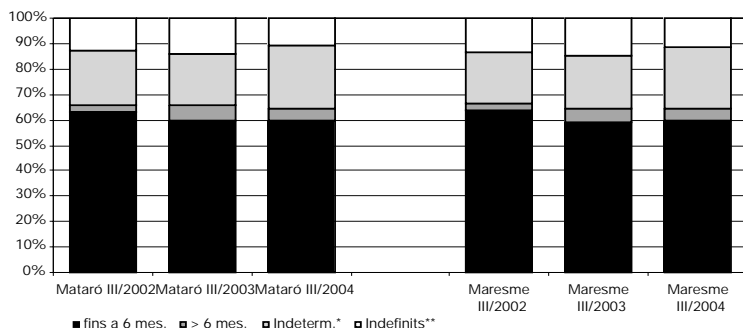

GRÀFIC 94. Proporció de contractats per sectors els tercers trimestres. 2002 - 2004

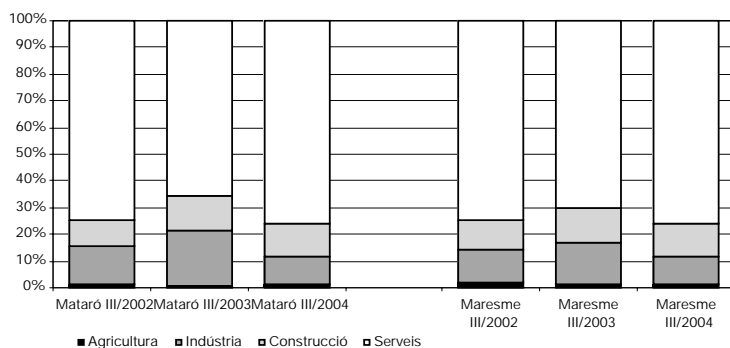

Font: Elaboració pròpia a partir de les dades del Departament de Treball i Indústria de la Generalitat de Catalunya.

dos anys. La indústria és el sector que perd força en la contractació, ja que en el cas de Mataró* ha passat de tenir el 21% al tercer trimestre de 2003 a tenir el 10,8%. Al Maresme** ha passat del 15,7% al 9,8%. El nivell de contractació a la construcció es manté força estable en ambdós àmbits, al voltant del 12%. Si analitzem la contractació fixa per cada sector, hi observarem que el sector de la indústria és qui en fa més ús. A Mataró*, el 22,3% dels contractes del sector industrial mecanitzats durant el tercer trimestre de 2004 van ser de durada indefinida, i al Maresme** es va arribar al 23,6%. La construcció és el sector en què hi ha un percentatge de contractació temporal més alta, d'un 92,5% tant a Mataró* com al Maresme**. **GRÀFIC 94.**

Expedients de regulació d'ocupació a Mataró i al Maresme

TAULA 80. Nombre d'Expedients de Regulació d'Ocupació autoritzats i treballadors afectats. Mataró. 2002 - 3r trim. 2004

Nombre d'expedients	III/2002	IV/2002	I/2003	II/2003	III/2003	IV/2003	I/2004	II/2004	III/2004
Agricultura	0	0	0	0	0	0	0	0	0
Indústria	1	3	1	2	2	3	2	0	1
Construcció	0	0	0	0	0	0	0	0	0
Serveis	0	0	0	1	0	1	2	0	0
Total	1	3	1	3	2	4	4	0	1
Treballadors afectats	III/2002	IV/2002	I/2003	II/2003	III/2003	IV/2003	I/2004	II/2004	III/2004
Agricultura	0	0	0	0	0	0	0	0	0
Indústria	2	29	11	26	25	58	53	0	30
Construcció	0	0	0	0	0	0	0	0	0
Serveis	0	0	0	11	0	29	19	0	0
Total	2	29	11	37	25	87	72	0	30

GRÀFIC 95. Treballadors afectats per ERO autoritzats segons sexe. Acumulat en els darrers 12 mesos. Mataró. 2002 - 3r trimestre 2004

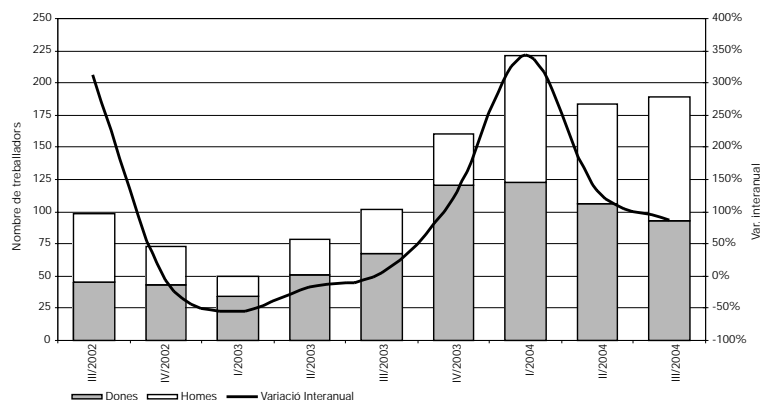

GRÀFIC 96. Treballadors afectats als serveis i a la indústria. Acumulat darrers 12 mesos. Mataró. 2002 - 3r trimestre 2004

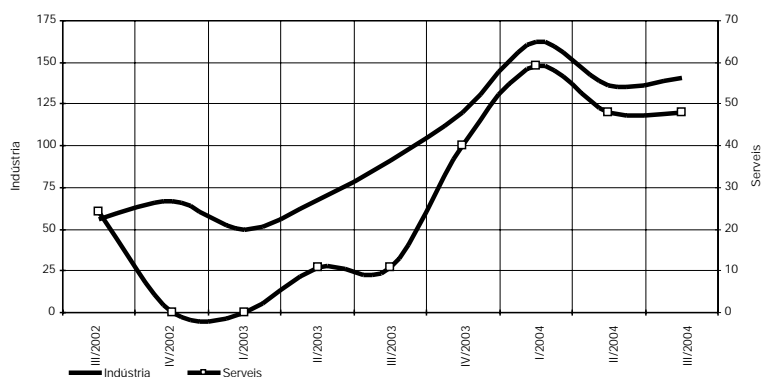

Font: Elaboració pròpia a partir de les dades del Departament de Treball i Indústria de la Generalitat de Catalunya.

Mataró

Només un ERO entre abril i setembre de 2004 que va afectar 4 dones i 26 homes

Durant el semestre que abasta el present informe només va autoritzar-se un expedient de regulació d'ocupació (ERO), que va afectar 30 treballadors de la indústria, més concretament del tèxtil i de la confecció. Malgrat que es tracta d'una xifra no gaire elevada i que s'ha produït una davallada, la sèrie referent a l'acumulat anual continua essent considerable: 184 en el segon trimestre de 2004 i 189 en el tercer. TAULA 80.

Desgranat per grans sectors, pot comprovar-se com la indústria (i més concretament la indústria tèxtil i de la confecció) és el sector que fa més ús d'aquests expedients de regulació. Des del darrer trimestre de 2002, les dades acumulades anualment de treballadors afectats per expedients mostren com més de la meitat d'aquests treballadors pertanyien al tèxtil. De fet, en els darrers quatre trimestres el percentatge es troba per sobre del 70%.

A l'hora de separar els treballadors afectats per ERO per sexes, hi observem un cop més com les dones són les més perjudicades. Així, des de l'any 2000, a Mataró s'han autoritzat 35 ERO que han afectat 463 treballadors: 263 dones (56,8%) i 200 homes (43,2%). La segregació entre homes i dones és més accentuada quan ens centrem només en la indústria tèxtil i de la confecció. En gairebé quatre anys en el sector tèxtil de Mataró s'han autoritzat 24 ERO que han afectat 344 treballadors: 214 dones (62,2%) i 130 homes (37,8%). GRÀFICS 95 i 96.

TAULA 81. Nombre d'Expedients de Regulació d'Ocupació autoritzats i treballadors afectats. Maresme. 2002 - 3r trim. 2004

Nombre d'expedients	III/2002	IV/2002	I/2003	II/2003	III/2003	IV/2003	I/2004	II/2004	III/2004
Agricultura	0	0	0	0	0	0	0	1	0
Indústria	3	7	3	4	6	3	6	2	2
Construcció	0	0	0	0	0	0	0	0	1
Serveis	1	0	0	2	1	1	3	1	0
Total	4	7	3	6	7	4	9	4	3
Treballadors afectats	III/2002	IV/2002	I/2003	II/2003	III/2003	IV/2003	I/2004	II/2004	III/2004
Agricultura	0	0	0	0	0	0	0	6	0
Indústria	25	249	44	41	135	58	131	26	183
Construcció	0	0	0	0	0	0	0	0	19
Serveis	8	0	0	23	13	29	24	47	0
Total	33	249	44	64	148	87	155	79	202

GRAFIC 97. Treballadors afectats per ERO autoritzats segons sexe. Acumulat en els darrers 12 mesos. Maresme. 2002 - 3r trimestre 2004

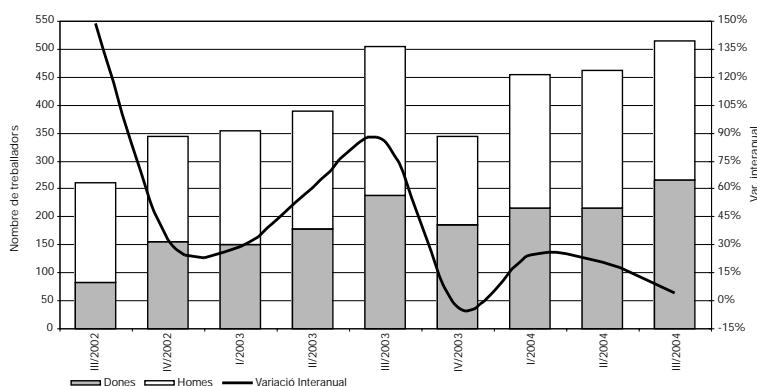

GRAFIC 98. Treballadors afectats als serveis i a la indústria. Acumulat darrers 12 mesos. Maresme. 2002 - 3r trimestre 2004

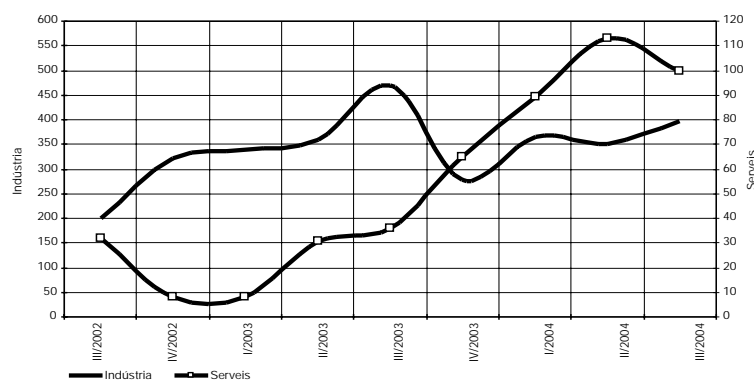

Font: Elaboració pròpia a partir de les dades del Departament de Treball i Indústria de la Generalitat de Catalunya.

Maresme

Augmenten a la comarca el nombre de treballadors afectats per ERO Contràriament al que ha passat a Mataró, el nombre d'expedients de la comarca s'ha mantingut. Entre els mesos d'abril i setembre de 2004 se n'han autoritzat 7, que han afectat 281 treballadors. Així doncs, el parèntesi que s'està produint a l'autorització d'ERO a Mataró no s'ha estès al conjunt de la comarca. De fet, l'acumulat anual de treballadors afectats per ERO presenten un perfil ascendent des del darrer trimestre de 2003 fins al tercer trimestre de 2004. Malgrat l'augment en xifres absolutes, la comparació respecte del mateix període de l'any anterior mostra un perfil descendent. **TAULA 81.**

Allò que no canvia respecte de Mataró és l'elevat percentatge que representa el tèxtil i la confecció en els expedients autoritzats. Des de l'any 2000 fins al tercer trimestre de 2004 s'han autoritzat 84 expedients, dels quals 46 corresponien al sector tèxtil (54,7%). Pel que fa al nombre de treballadors afectats, el percentatge és encara més accentuat. En aquests gairebé quatre anys s'han vist implicats en ERO 1.487 treballadors, dels quals 1.007 treballaven al tèxtil (67,7%).

Un altre tret diferencial entre la comarca del Maresme i la seva capital és el major equilibri que hi ha entre homes i dones afectats per expedients. Les dades agregades des de l'any 2000 mostren com el 52,8% dels afectats al Maresme eren homes i el 47,2%, dones. Val a dir que els percentatges varien quan ens situem en el sector tèxtil, ja que les dones passen a encapçalar la classificació. Així, dels 1.007 treballadors del tèxtil afectats per ERO, 559 (55,5%) eren dones i 448 (44,5%), homes. **GRAFICS 97 i 98.**

Atur registrat

Situació general

Durant el 2003, les dades del PIB que publica l'INE (Instituto Nacional de Estadística), a través de la Comptabilitat Nacional Trimestral, van créixer trimestre rere trimestre, fins a registrar un creixement del 3% a finals d'any. Al 2004, però, el creixement del PIB s'ha desaccelerat, amb un augment interanual del 2,7% en el primer trimestre, i del 2,5% al segon i tercer trimestres. Així, doncs, sembla que les previsions que apuntaven cap a una recuperació de l'economia espanyola per al 2004 no s'acabaran de confirmar plenament, i encara més si tenim en compte l'elevat preu del barril de petroli, fet que s'ha vist suavitzat per la fortalesa de l'euro enfront del dòlar, la moneda de referència del mercat del petroli.

En consonància amb les dificultats de l'economia espanyola per recuperar-se, les dades d'ocupació de la Comptabilitat Nacional Trimestral també mostren un creixement moderat al tercer trimestre de 2004, amb una taxa interanual del 2,1%, el mateix creixement que el registrat al tercer trimestre de 2003 i que durant el trimestre anterior. Tot i l'alentiment en el creixement de l'ocupació en termes relatius, en valors absoluts l'ocupació ha augmentat en 356.600 persones. Aquest impuls s'ha fonamentat en el sector serveis i la construcció, mentre que el sector agrícola, l'energètic i l'industrial han reduït el nombre d'ocupats durant el darrer any. Les dades de treballadors assalariats afiliats a la Seguretat Social també recullen variacions interanuals positives, si bé la tendència d'aquest creixement és descendent. Així, s'ha passat d'un ritme de creixement d'afiliats en alta laboral a la Seguretat Social del 3% al tercer trimestre de 2003, a un 2,8% al tercer trimestre de 2004. Amb tot plegat, el nombre d'afiliats en alta laboral se situa en 17,14 milions a l'Estat espanyol, dels quals 12,95 milions corresponen al règim general. A Catalunya, el creixement interanual dels assalariats s'ha accelerat en una dècima al tercer trimestre de l'any, i s'ha situat en el 2,5%, amb un nombre total de 2,47 milions de treballadors afiliats al règim general.

Una altra font de dades del mercat de treball és l'Enquesta de Població Activa (EPA) que publica l'INE. Els principals indicadors laborals que ofereix aquesta enquesta revelen una situació més favorable respecte de la d'un any abans. Així, la desocupació

estimada a l'Estat espanyol s'ha reduït en un 3,9%, fet que assenyala una millora en la tendència de les dades d'atur, ja que al tercer trimestre de 2003 la variació interanual indicava un augment del 0,4%. Tot plegat, l'estimació de desocupats se situa en 2,03 milions de persones al tercer trimestre de 2004, i la taxa d'atur en el 10,5% de la població activa espanyola, la més elevada de la Unió Europea (si bé cal afegir que durant el darrer any s'ha reduït en sis dècimes). Les xifres de Catalunya presenten una situació més favorable que les d'Espanya. Segons l'EPA, el nombre de desocupats s'ha reduït en 6.200 persones durant el darrer any i la taxa d'atur a Catalunya ha quedat fixada en el 8,9%, tres dècimes per sota de l'estimada un any abans.

Una darrera font d'anàlisi del mercat de treball són les dades de les Oficines Servei d'Ocupació de Catalunya i les oficines de l'INEM de la resta de l'Estat espanyol. Els principals avantatges d'aquestes dades són la seva ràpida disponibilitat i la possibilitat de tenir un important nivell de desagregació en l'àmbit local. Tot i això, aquestes dades també presenten inconvenients, ja que pel fet de tractar-se de registres administratius, ens trobem amb el cas de la subrepresentació de col·lectius amb menys incentius a l'hora de registrar-se a les OSOC, com ara aquells aturats sense dret a cap tipus de prestació o subsidi. Aquestes dades mostren, tant en el cas català com en l'espanyol, un augment en la desocupació registrada al llarg del darrer any del 6,8% i del 0,7%, respectivament.

Mataró* i el Maresme**

La taxa d'atur de Mataró arriba als nivells del 1998

La taxa d'atur registrat a Mataró* va abandonar el seu perfil descendent -que presentava des de principis de 1994- a mitjans de 2000, amb una taxa del 4,6% (amb la població activa del Cens de 2001).

D'aleshores ençà, la taxa ha anat creixent fins a arribar al més de setembre de 2004 a una cota que no es registrava des de 1998: el 8,2% de la població activa. El gràfic 99 permet veure l'evolució de l'atur registrat a Mataró* durant els darrers tres anys, i comparar-la amb la d'altres àmbits superiors - Maresme, província de Barcelona i Catalunya-. El gràfic mostra com Mataró* ha sofert la desacceleració econòmica viscuda en els darrers anys amb més intensitat que la resta d'àmbits. Ha passat de tenir la taxa d'atur més baixa dels quatre àmbits -a un nivell com el de la comarca- a tenir la taxa d'atur més elevada dels quatre àmbits, amb el 8,2% de la població activa que marca el Cens de 2001, enfront del 7,3% del Maresme**, el 7,1% de la província de Barcelona, i el 6,5% de Catalunya. **GRÀFIC 99.**

GRÀFIC 99. Comparació entre la taxa d'atur registrat de Mataró*, Maresme**, província de Barcelona i Catalunya. 2001 - 2004

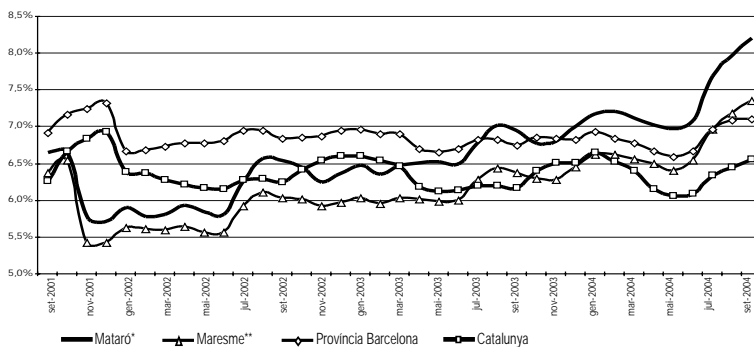

GRÀFIC 100. Comparació entre la variació interanual de l'atur registrat. Mataró*, Maresme**, província de Barcelona i Catalunya. 2002 - 2004

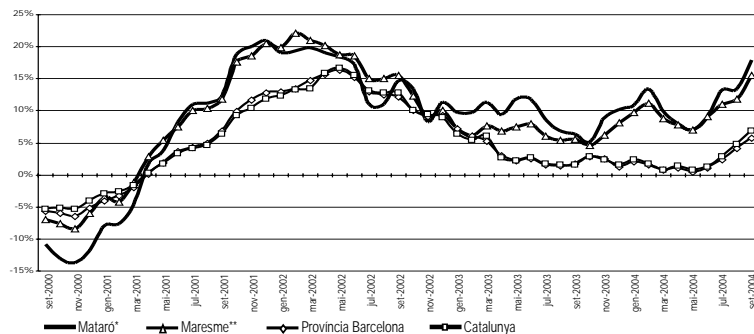

Font: elaboració pròpia a partir de les dades del Departament de Treball i Indústria de la Generalitat de Catalunya.

La taxa de variació interanual de l'atur registrat permet visualitzar l'especial sensibilitat del mercat laboral de Mataró en relació amb el cicle econòmic. En un any, l'atur registrat va passar de reduir-se un 13,7% (novembre de 2000) a augmentar un 21% (desembre de 2001). Després d'aconseguir aquesta cota, l'atur registrat, si bé continuava creixent, ho feia cada cop amb menys intensitat. Aquest descens del ritme de creixement ha estat força suau en perllongar-se durant dos anys, entre els mesos de desembre de 2001 i d'octubre de 2003, períodes en què es va passar d'un increment del 21% a només un del 5%. Durant els darrers dotze mesos, però, l'atur registrat a la ciutat ha tornat a accelerar el seu creixement. Aquest, però, no ha estat un fet aïllat de Mataró, sinó que ha afectat tot Catalunya, tal i com pot observar-se en el gràfic 100. En qualsevol cas, Mataró pateix amb més cruesa els períodes d'alentiment i crisi econòmica, possiblement degut al fet que té una estructura econòmica encara força especialitzada en sectors de poc valor afegit, caracteritzats per fer un ús més intensiu de la mà d'obra i especialment sensibles a crisi o canvis de cicle: tèxtil, comerç, construcció... **GRÀFIC 100.**

El gràfic 101 mostra una comparació del nivell i evolució de la taxa d'atur registrat de Mataró amb altres ciutats mitjanes de la província de Barcelona⁴³. En aquest gràfic, el punt de tall dels eixos el marca la taxa d'atur registrat a la província de Barcelona⁴⁴, i la seva evolució durant el darrer any. Al tercer trimestre de 2004, la taxa d'atur a Barcelona és del 7,1%, i el seu creixement durant el darrer any, del 5,7%. Amb aquestes dades, els municipis de Terrassa, Rubí, Vilanova i Mataró se

* Inclou els municipis de Mataró, Argentona i Cabrera de Mar.

** Inclou les poblacions que gestionen les dues OTG (Oficines de Treball de la Generalitat) de Mataró.

⁴³ Municipis que formen part del projecte Perfil de ciutat.

⁴⁴ La taxa d'atur registrat de la província de Barcelona s'ha calculat amb la població activa del Cens de 2001, per tal que la taxa sigui homogènia amb la dels municipis que es presenten en el gràfic 101.

situen al quadrant més desfavorable, ja que tenen una taxa i una evolució per sobre de la província. Al quadrant oposat, només hi trobem Manresa, que ha aconseguit reduir la taxa d'atur i a més està per sota de la que marca la província. Els altres dos quadrants, que són els quadrants de convergència cap als valors provincials, se situen Barberà, Sabadell, Santa Coloma, Granollers i Vic. Els tres primers tenen una taxa d'atur registrat superior al de la província, però la seva evolució durant el darrer any ha estat més favorable que no pas a la província. Per contra, a Granollers i a Vic la taxa d'atur registrat és inferior a la provincial, però la seva evolució durant els darrers dotze mesos ha estat més desfavorable que en el conjunt provincial.

GRAFIC 101. Diagrama de la taxa d'atur i la seva evolució a diversos municipis de la província de Barcelona. 3r trim. 2003 - 3r trim. 2004

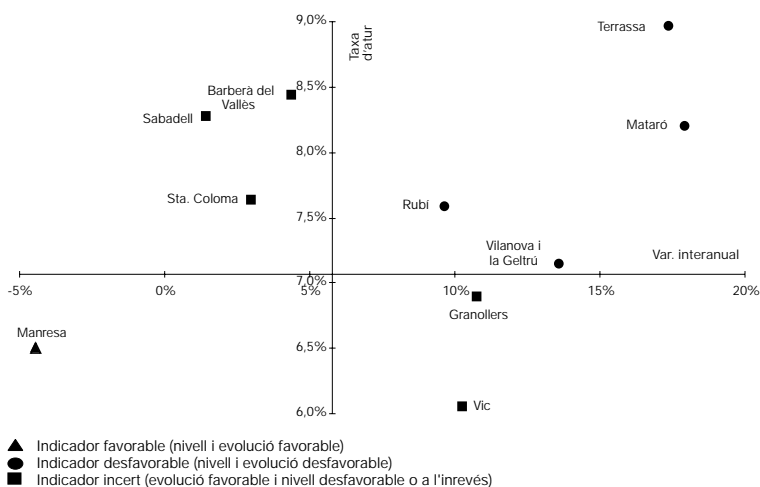

Tot seguit analitzem la variació interanual de l'atur a Mataró* desagregada per les diferents variables disponibles: sexe, edat, sector econòmic i nivell d'instrucció. Com ja s'ha esmentat anteriorment, durant el tercer trimestre de 2004 l'atur registrat a la ciutat ha patit una acceleració considerable en el seu ritme de creixement, arribant a taxes de creixement de l'atur registrat semblants a les de finals de 2001 i principis de 2002.

Les dones han estat les més desfavorides en l'augment de l'atur registrat En separar la desocupació per sexes, veiem com les dones han estat el col·lectiu que ha sortit més perjudicat per l'augment de l'atur a l'Oficina del Servei d'Ocupació de Catalunya (OSOC) de l'Esplanada. Durant els darrers cinc trimestres, el col·lectiu femení ha vist com la seva taxa de variació interanual creixia fins a arribar al 23,5% al tercer tri-

TAULA 82. Dades d'atur a Mataró*. 2003 - 2004

Valors absoluts	Distrib. Sexe			Distrib. per sectors				Edats			Distrib. per Formació			
	Total	Homes	Dones	Agric.	Indúst.	Constr.	Serveis	S.O.A.	< 25 a	25-44	> 45 a	Primar.	Secund.	Univers.
Mesos														
set-2003	4.264	1.892	2.372	23	1.791	457	1.686	307	704	1.835	1.725	3.466	590	208
oct-2003	4.155	1.865	2.290	22	1.711	434	1.690	298	682	1.786	1.687	3.400	551	204
nov-2003	4.177	1.887	2.290	23	1.760	434	1.649	311	665	1.776	1.736	3.440	539	198
des-2003	4.301	1.928	2.373	22	1.891	460	1.650	278	626	1.882	1.793	3.553	541	207
gen-2004	4.407	1.945	2.462	25	1.897	442	1.759	284	659	1.926	1.822	3.627	560	220
feb-2004	4.419	1.952	2.467	21	1.883	436	1.791	288	663	1.927	1.829	3.631	570	218
mar-2004	4.368	1.917	2.451	27	1.852	434	1.787	268	619	1.927	1.822	3.612	549	207
abr-2004	4.307	1.874	2.433	26	1.857	426	1.760	238	544	1.925	1.838	3.536	572	199
mai-2004	4.277	1.800	2.477	26	1.849	411	1.752	239	550	1.919	1.808	3.528	551	198
jun-2004	4.348	1.790	2.558	22	1.907	400	1.778	241	544	1.920	1.884	3.569	577	202
jul-2004	4.716	1.904	2.812	24	2.060	439	1.953	240	569	2.111	2.036	3.863	599	254
ago-2004	4.892	2.038	2.854	24	2.122	478	2.037	231	597	2.222	2.073	4.004	626	262
set-2004	5.030	2.100	2.930	23	2.125	458	2.141	283	705	2.237	2.088	4.134	651	245
Increment any anterior														
Mesos														
set-2003	6,4%	3,0%	9,2%	-17,9%	4,1%	10,1%	5,4%	24,8%	8,3%	1,3%	11,5%	5,0%	17,1%	2,5%
oct-2003	5,1%	3,6%	6,4%	-24,1%	2,7%	11,9%	3,6%	25,7%	6,2%	2,1%	8,1%	3,9%	10,6%	12,1%
nov-2003	8,9%	7,5%	10,1%	-23,3%	9,2%	14,2%	5,2%	26,9%	7,6%	6,7%	11,9%	8,5%	6,9%	23,0%
des-2003	10,1%	6,5%	13,3%	-24,1%	15,3%	7,5%	4,2%	23,6%	14,9%	7,5%	11,4%	10,0%	6,1%	25,5%
gen-2004	10,9%	5,2%	15,9%	-19,4%	11,3%	4,7%	9,9%	30,9%	13,8%	8,9%	12,0%	10,9%	5,3%	27,9%
feb-2004	13,5%	8,6%	17,8%	-32,3%	12,2%	7,1%	14,1%	39,8%	19,9%	10,2%	14,9%	12,8%	15,4%	20,4%
mar-2004	9,9%	3,8%	15,2%	-18,2%	8,0%	9,3%	9,7%	33,3%	7,5%	8,6%	12,2%	10,3%	4,4%	18,3%
abr-2004	8,0%	2,2%	12,9%	-10,3%	9,2%	8,1%	6,0%	16,7%	-7,0%	9,2%	12,1%	7,0%	13,0%	12,4%
mai-2004	7,0%	-1,1%	13,7%	0,0%	9,5%	-2,8%	7,6%	2,6%	-8,0%	8,0%	11,3%	6,4%	9,1%	11,9%
jun-2004	9,1%	-0,9%	17,5%	-8,3%	14,3%	-6,8%	11,1%	-7,7%	-7,0%	9,5%	14,5%	8,8%	14,0%	1,5%
jul-2004	13,2%	3,3%	21,1%	20,0%	15,7%	-3,7%	18,7%	-9,1%	-8,4%	14,7%	19,5%	14,6%	8,3%	5,0%
ago-2004	13,5%	5,5%	19,9%	-4,0%	15,3%	-7,4%	20,8%	-5,3%	-4,2%	13,5%	19,7%	14,8%	8,7%	5,2%
set-2004	18,0%	11,0%	23,5%	0,0%	18,6%	0,2%	27,0%	-7,8%	0,1%	21,9%	21,0%	19,3%	10,3%	17,8%

Font: elaboració pròpia a partir de les dades del Departament de Treball i Indústria de la Generalitat de Catalunya.

mestre de 2004. En el cas dels homes, la variació interanual presenta un perfil descendent fins al segon trimestre de 2004, trimestre en què aconseguix una davallada de l'1% en l'atur registrat. Al trimestre següent, però, els homes presenten un creixement interanual de desocupats de l'11%. **GRÀFIC 102.**

El grup d'edat més jove ha estat el menys perjudicat per l'augment de l'atur registrat Si separem els desocupats registrats a Mataró* per grups d'edat, s'hi observen dues tendències clarament diferenciades en el creixement interanual. En el cas dels més joves (menys de 25 anys), la variació interanual presenta un perfil descendent, com ho demostra la davallada del 7% al segon trimestre i el creixement nul al tercer trimestre. Els altres dos grups, el d'edat intermèdia (de 25 a 44 anys) i el de més edat (més de 44 anys), descriuen una senda a l'alça, essent especialment notori el creixement dels que tenen entre 25 i 44 anys, ja que al tercer trimestre registren un creixement interanual del 21,9%, quan al trimestre anterior no arribava al 10%. El col·lectiu de més edat

també ha registrat un important creixement del 21% al tercer trimestre de 2004. **GRÀFIC 103**

L'atur registrat del sector serveis creix un 27% Per sectors, la indústria i els serveis han focalitzat el creixement interanual de la desocupació a la ciutat fins al tercer trimestre de 2004, mentre que l'agricultura i la construcció han aconseguit mantenir-se en registres més favorables. Per la seva banda, el col·lectiu dels que busquen la seva primera feina s'ha reduït de forma considerable durant els darrers trimestres, fet que podria amagar algun símptoma de desànim en la recerca activa d'ocupació. En el cas de la indústria, el creixement de la desocupació s'ha centrat en el principal sector econòmic de la ciutat -la indústria tèxtil i de la confecció-, que ha registrat un augment del 19,5% de desocupats (gairebé 4 de cada 10 desocupats que hi havia a l'OSOC han tingut la seva darrera feina en aquest sector). Dins del sector serveis destaca sobre la resta l'augment del 53,5% de desocupats en el sector dedicat a activitats complementàries per a les empreses (entre les quals s'inclou la selecció i col·locació de personal). El 18,5% dels desocupats apuntats a l'OSOC han treballat per darrer cop en aquest sector. **GRÀFIC 104.**

GRÀFIC 102. Increment d'aturats segons sexes respecte el mateix trimestre de l'any anterior. Mataró. 2003 - 3r trim. 2004

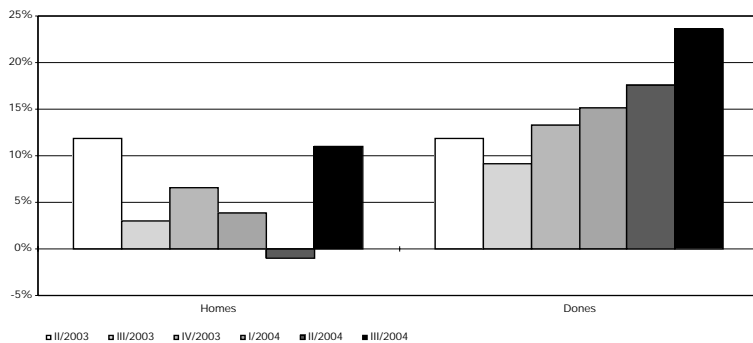

GRÀFIC 103. Increment d'aturats segons edats respecte el mateix trimestre de l'any anterior. Mataró. 2003 - 3r trim. 2004

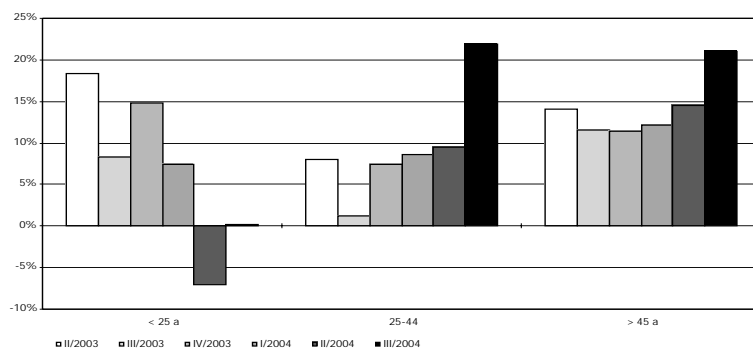

Font: elaboració pròpia a partir de les dades del Departament de Treball i Indústria de la Generalitat de Catalunya.

Els desocupats amb estudis primaris pateixen més l'augment de l'atur registrat Pel que fa a l'evolució de la desocupació per nivell d'instrucció a Mataró*, el col·lectiu amb estudis primaris és el que més creix durant el darrer any a la ciutat, amb un 19,3%. Amb aquest creixement, els desocupats que tenen estudis

GRÀFIC 104. Increment d'aturats segons sectors respecte el mateix trimestre de l'any anterior. Mataró. 2003 - 3r trim. 2004

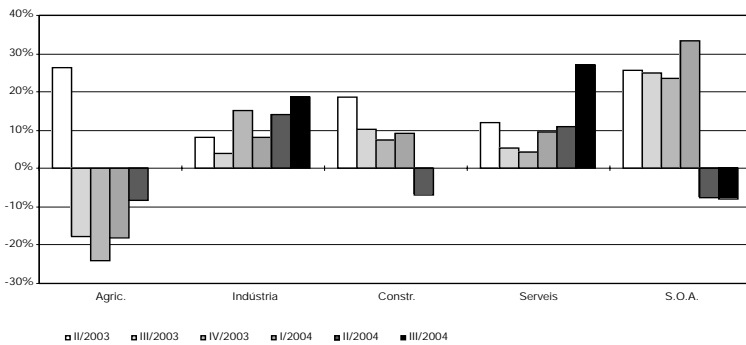

GRÀFIC 105. Increment d'aturats segons formació respecte el mateix trimestre de l'any anterior. Mataró. 2003 - 3r trim. 2004

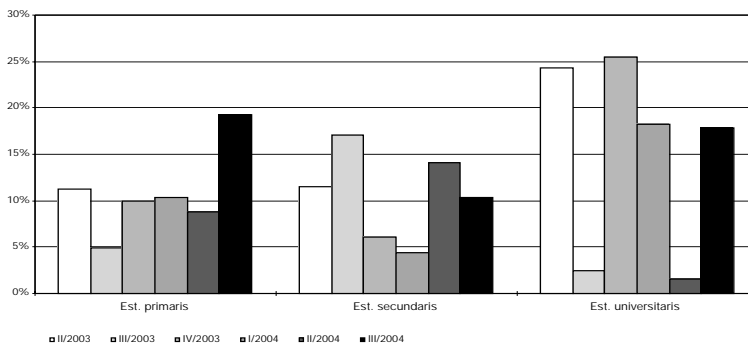

Font: elaboració pròpia a partir de les dades del Departament de Treball i Indústria de la Generalitat de Catalunya.

primaris representen el 82,2% de tots els desocupats de Mataró*. Els que tenen estudis universitaris també han comptabilitzat una alça important del nombre de desocupats (17,8%), però cal tenir en compte que aquest col·lectiu no arriba a representar ni tan sols el 5% dels desocupats a l'OSOC de l'Esplanada. Els desocupats amb estudis secundaris ha estat el grup amb l'increment interanual més baix de tots tres (10,4%). Aquest col·lectiu representa el 12,9% dels desocupats registrats de Mataró*.

Comparació entre el mercat laboral de Mataró* i el del conjunt del Maresme**

TAULA 83. El Mercat laboral a Mataró* i el Maresme**. 2000 - 2004

Evolució del Mercat Laboral a Mataró*						Ratios indicatives del Mercat Laboral a Mataró*					
	2000	2001	2002	2003	2004		2000	2001	2002	2003	2004
Assalariats ¹	34.998	36.506	37.116	37.424	37.508	Cont./Assal.	0,73	0,86	0,82	0,82	0,91
Contractacions	25.525	31.266	30.600	30.587	34.128 ²	Cont./Atur	8,36	9,56	8,14	7,46	7,67
Aturats ¹	3.053	3.269	3.758	4.099	4.450	Assal./Atur	11,46	11,17	9,88	9,13	8,43
Evolució del Mercat Laboral al Maresme**						Ratios indicatives del Mercat Laboral al Maresme**					
	2000	2001	2002	2003	2004		2000	2001	2002	2003	2004
Assalariats ¹	50.829	53.045	54.575	55.631	56.391	Cont./Assal.	0,75	0,85	0,76	0,86	0,92
Contractacions	38.248	44.875	41.665	47.831	51.953 ²	Cont./Atur	7,28	7,92	6,33	6,81	6,87
Aturats ¹	5.251	5.665	6.584	7.023	7.559	Assal./Atur	9,68	9,36	8,29	7,92	7,46

¹ Mitjana dels darrers dotze mesos.

² Projecció anual amb les dades disponibles fins al primer trimestre.

Font: elaboració pròpia a partir de les dades del Departament de Treball i Indústria de la Generalitat de Catalunya.

Les ràtios del mercat de treball de Mataró* i el Maresme no presenten bones xifres** L'anàlisi dels principals indicadors laborals posa de relleu el difícil moment en què es troba immers el mercat de treball mataroní i maresmenc. Així, l'absorció de força de treball mesurada mitjançant el quocient entre els assalariats i els desocupats registrats s'està reduint des de l'any 2000, i a Mataró* s'ha passat d'11,5 assalariats per desocupat a només 8,4 el 2004. Al Maresme**, l'índex d'absorció també s'ha reduït al llarg dels darrers anys, tot i que aquesta davallada no ha estat tan intensa; així, l'any 2000 l'índex era de 9,7; el 2002, de 8,3, i amb dades de fins al tercer trimestre de 2004, de 7,5.

Pel que fa al quocient de contractes per assalariats, Mataró* presenta la mateixa tendència a l'alça que en el cas del quocient de contractes per desocupats. En aquesta ràtio, s'hi conjuguen tant l'augment de la contractació com el fet que el nombre d'assalariats s'ha mantingut pràcticament sense variació. Això vol dir que per a mantenir el mateix nivell de treballadors assalariats calen més contractes. El Maresme** també presenta aquesta tendència.

Pel que fa referència a les dues ràtios vinculades amb contractes, l'augment per part d'ambdues ràtios tant a Mataró* com al Maresme** respon a un fort augment en la contractació a les dues OTG de Mataró. En el cas de la ràtio entre contractació i aturats, un augment de l'indicador es pot entendre com una bona notícia, ja que malgrat el fet que l'atur augmenta, la contractació creix amb més intensitat. Una altra lectura de l'augment d'aquesta ràtio potser que hi ha un augment de la temporalitat o de la rotació laboral, ja que l'augment de la contractació no es tradueix en una reducció de l'atur registrat. S'ha de recordar que l'augment de la contractació respon, en part, a una mecanització de contractes de mesos anteriors; és per això que cal prendre's amb molta cautela l'evolució dels indicadors en què apareix aquesta variable.

* Inclou els municipis de Mataró, Argentona i Cabrera de Mar.

** Inclou les poblacions que gestionen les dues OSOC de Mataró.

Salut laboral

Segons les dades presentades en l'anterior informe de conjuntura, a Mataró, durant el 2003 van registrar-s'hi 1.950 accidents laborals, dels quals 1.826 van tenir lloc en el decurs de la jornada laboral i 124, a fora. Una xifra un 6,39% inferior als accidents registrats el 2002.

A continuació, tindrem només en compte els accidents dins de la jornada laboral, tal i com marca la metodologia del Centre de Seguretat i Condicions de Salut en el treball, caracteritzats d'acord amb tot un seguit de variables socioeconòmiques.

A Mataró, la construcció hi destaca pel seu nivell de sinistralitat La construcció és el sector en què es registra un major nombre d'accidents per nombre de treballadors en els tres àmbits territorials analitzats -Mataró, Maresme i Catalunya-, si bé Mataró destaca de manera més clara per

sobre de la resta, amb una diferència respecte de Catalunya de 26 punts. **GRÀFIC 106.**

A diferència de la construcció, Mataró mostra índexs més reduïts de sinistralitat en els sectors de la indústria i els serveis. En el cas de la indústria, la diferència respecte de Catalunya és de 45 punts, fet que pot estar força relacionat amb la tipologia d'indústria existent.

Aquesta distribució dels accidents laborals també es reproduïx quan fem l'anàlisi en relació amb l'ocupació de la persona afectada. Més d'una tercera part dels accidents laborals es concentren en treballadors del sector industrial de la construcció: aquests accidents representen, segons la seva lesivitat, el 35,6% dels casos lleus i el 42,1% dels greus. Paga la pena destacar com la següent categoria d'afectats per accidents laborals són els treballadors no qualificats, amb el 19,5% del total, el 19,3% dels accidents lleus i el 36,8% dels greus. Baixa qualificació i, com podem comprovar, temporalitat són dos factors de risc a l'hora de patir un accident laboral greu. **TAULA 84.**

GRÀFIC 106. Índex de sinistralitat laboral segons àmbit territorial i sector econòmic. 2003

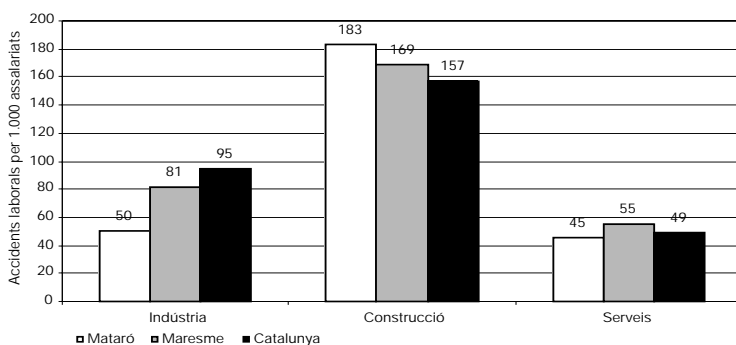

TAULA 84. Distribució percentual dels accidents per gravetat i ocupació. Mataró. 2003

	Lleus	Greus	Total
Forces armades	2,8	0,0	2,7
Personal directiu de les empreses i de les adm. públiques	0,2	0,0	2,0
Tècnics i professionals científics i intel·lectuals	2,3	0,0	2,3
Tècnics i professionals de suport	2,4	5,3	2,4
Empleats administratius	3,1	0,0	3,1
Treb. serveis de restauració, personals, protecció i venedor	15,6	5,3	15,5
Treballadors qualificats en activitats agràries i pesqueres	1,1	0,0	1,1
Artesans i treb. qualificats sector industrial i construcció	35,6	42,1	35,6
Operadors d'instal·lacions i maquinària, i muntadors	17,5	10,5	17,4
Treballadors no qualificats	19,3	36,8	19,5
Total	100	100	100

Font: elaboració pròpia a partir de dades del Centre de Seguretat i Condicions de Salut en el Treball del Departament de Treball i Indústria de la Generalitat de Catalunya.

L'evolució de la sinistralitat per grandària de l'empresa ha estat favorable en tots els casos, si bé les dades no han estat massa significatives. La categoria d'empreses amb un major descens correspon a les que tenen entre 6 i 25 treballadors, amb una reducció de 5 punts, la qual cosa no evita que continuï amb l'índex més elevat. Per a

entendre aquestes dades no n'hi ha prou amb una lectura estructural de l'empresa, sinó que cal tenir en compte el diferent marc de relacions laborals existent en unes i altres, i que pot afavorir un major control de la sinistralitat i una major formació en aquesta temàtica. La xifra inferior de les empreses de menys de 6 treballadors, a diferència del que passa a les grans empreses, probablement és deguda a la dificultat per a poder registrar les incidències relatives a la salut laboral. **TAULA 85.**

Mentre les empreses de més de 25 treballadors i les que en tenen entre 6 i 25 presenten els percentatges més elevats d'accidents lleus -amb un 46,9% i un 32%, respectivament-, els accidents greus es distribueixen de forma homogènia entre totes les categories d'empresa. **TAULA 86.**

Pel que fa a l'edat, el grup entre 25 i 44 anys ha estat el que ha registrat un major nombre d'accidents, amb el 52,58% del total; no obstant això, el 24,27% dels menors de 25 anys, atès el seu nombre inferior de població ocupada, resulta un percentatge força significatiu. Pel grau de lesivitat de l'accident, els d'edat

intermèdia concentren els percentatges més elevats amb el 52,66% dels lleus i el 45% dels greus. Val a dir que la distribució dels accidents laborals per edat està condicionada per la distribució per edat dels ocupats. Així, segons el Cens de 2001, el 15,1% de les persones ocupades a Mataró tenen menys de 25 anys, el 56,5% entre 25 i 44 anys, i el 24,4% més de 44 anys. **TAULA 87.**

Major incidència dels accidents greus entre els treballadors temporals La distribució dels accidents del 2003 pel tipus de contracte ha estat d'un 58% en el cas dels treballadors amb contracte fix i d'un 42% dels treballadors amb contracte temporal. Aquesta distribució gairebé es repeteix en el cas dels accidents lleus, però no en el cas dels greus, en què el 70% dels accidents han estat de treballadors amb contracte temporal.

TAULA 85. Índex de sinistralitat laboral per grandària d'empresa. Mataró. 2001 - 2003

	2002		2003	
	Accidents Assalariats	Índex	Accidents Assalariats	Índex
Menys de 6 treballadors	300	6.180	289	6.288
Entre 6 i 25 treballadors	620	9.277	585	9.391
Més de 25 treballadors	882	15.754	854	15.865

TAULA 86. Distribució dels accidents laborals per gravetat i grandària d'empresa. Mataró. 2003

	Lleus		Greus		Total	
	Nombre	%	Nombre	%	Nombre	%
No indica	98	5,43	0	0,00	98	5,37
Menys de 6 treballadors	283	15,67	6	30,00	289	15,83
Entre 6 i 25 treballadors	578	32,00	7	35,00	585	32,04
Més de 25 treballadors	847	46,90	7	35,00	854	46,77
Total	1.806	100	20	100	1.826	100

TAULA 87. Distribució de la tipologia d'accidents laborals per edat dels treballadors. Mataró. 2003

	Lleus		Greus		Total	
	Nombre	%	Nombre	%	Nombre	%
Menys de 25 anys	439	24,36	5	25,00	444	24,37
Entre 25 i 44 anys	949	52,66	9	45,00	958	52,58
Més de 44 anys	396	21,98	6	30,00	402	22,06
No s'indica	18	1,00	0	0,00	18	0,99
Total	1.802	100	20	100	1.822	100

Font: elaboració pròpia a partir de dades del Centre de Seguretat i Condicions de Salut en el Treball del Departament de Treball i Indústria de la Generalitat de Catalunya.

⁴⁵ Al 2003 s'ha introduït un canvi metodològic pel que fa a la recollida i codificació de les causes dels accidents que fan que aquestes dades no puguin ser directament comparables amb les d'anys anteriors.

Per acabar, el mapa de la lesivitat del 2003 mostra que un 32,9% de les lesions lleus són degudes a sobreexposicions a radiacions, mentre que la majoria dels accidents greus (52,6%⁴⁵) són deguts a cops, xocs, col·lisions o aixafaments. Si analitzem amb què o on es produeixen els accidents, la major part dels lleus (21,6%) es produeixen amb materials, objectes, productes o elements de màquines; mentre que els accidents greus (42,2%) corresponen a les categories d'edificis, construccions o superfícies al mateix nivell o en altura, relacionades directament amb el sector de la construcció, on es concentra bona part de la sinistralitat laboral.

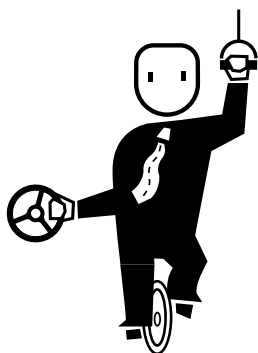

Transport i mobilitat a Mataró

Trànsit i mobilitat amb vehicle privat

Transport públic

Milloren les dades d'accidents de trànsit amb víctimes a Mataró. També augmenta el nombre de passatgers del transport públic, tant de l'autobús urbà com del tren de rodalia.

Fonts utilitzades: ICTNET, El País, La Vanguardia, Cinco Días, Expansión, Avui i El Punt.

Trànsit i mobilitat amb vehicle privat

Accidents a Mataró

Es confirma la reducció del nombre d'accidents i víctimes avançada en el primer semestre El nombre d'accidents registrats a Mataró en el decurs del 2004 ha estat de 420, fet que representa una davallada respecte del 2003 d'un 15,5% (495). Si bé les xifres d'accidents són positives respecte de l'any 2003, encara resulta difícil poder parlar d'una tendència favorable, ja que de moment la sèrie presenta un perfil força irregular amb una successió d'alts i baixos. De fet, el nombre d'accidents durant el 2002 va ser, si fa no fa, el mateix que el de l'any 2004. **GRÀFIC 107.**

GRÀFIC 107. Nombre d'accidents de trànsit amb víctimes. Mataró. 2001 - 2004

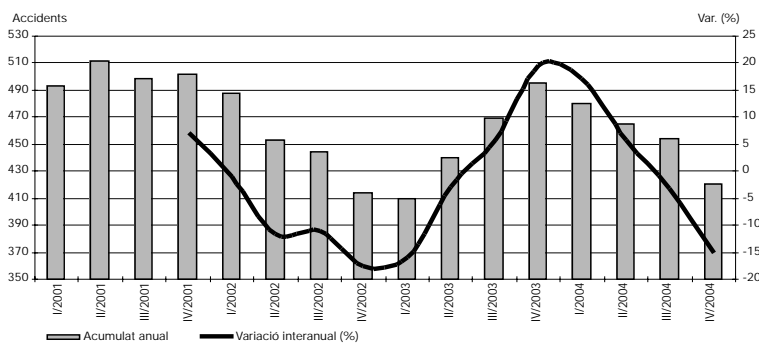

GRÀFIC 108. Accidents de trànsit amb víctimes per lesivitat. Mataró. 2002 - 2004

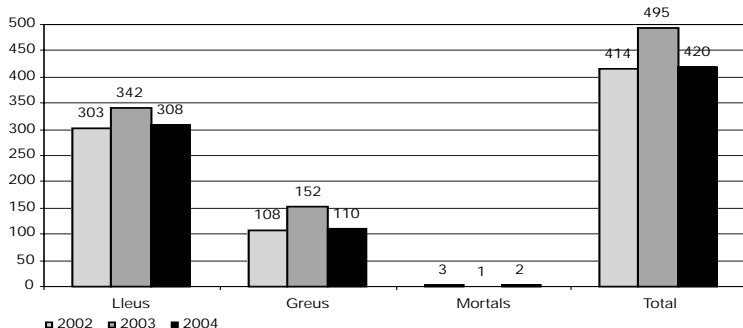

Font: elaboració pròpia a partir de dades del Servei de Policia Local de Mataró.

La distribució dels accidents de trànsit ha estat la següent: 308 accidents lleus, 110 de greus i 2 de mortals. Si bé, d'una banda, els accidents lleus i greus es van reduir respecte del 2003 (9,44% i 27,63%, respectivament), d'altra banda, els mortals van passar d'1 a 2. Tanmateix, comparativament, aquestes xifres segueixen una distribució molt similar a la del 2002. **GRÀFIC 108.**

L'evolució favorable en el nombre d'accidents amb víctimes també s'observa quan parlem del nombre de víctimes registrades. El 2004 es va tancar amb 514 víctimes en accidents de trànsit a l'àrea urbana de Mataró, un 19,1% menys que les registrades el 2003. En aquest cas, i a diferència del que passa amb els accidents, la tendència favorable ha estat una mica més clara pel que fa al nombre de víctimes. Això no obstant, la reducció del nombre de víctimes respecte de l'any 2002 es percep sobretot en el cas de les lleus, ja que les greus i les mortals no experimenten canvis apreciables. **GRÀFICS 109 i 110.**

La relació entre els accidents de trànsit i el consum d'alcohol sembla del tot evident quan s'examinen les estadístiques de resultats positius en els controls d'alcoholèmia. Si bé, d'una banda, els percentatges són relativament baixos quan ens referim als controls totals o aquells que es fan de forma preventiva, d'altra banda, el percentatge de positius augmenta de forma espectacular quan aquests controls es realitzen en el moment de fer l'atestat d'un accident o com a conseqüència d'una infracció del

GRÀFIC 109. Nombre de víctimes en accident de trànsit. Mataró. 2001 - 2004

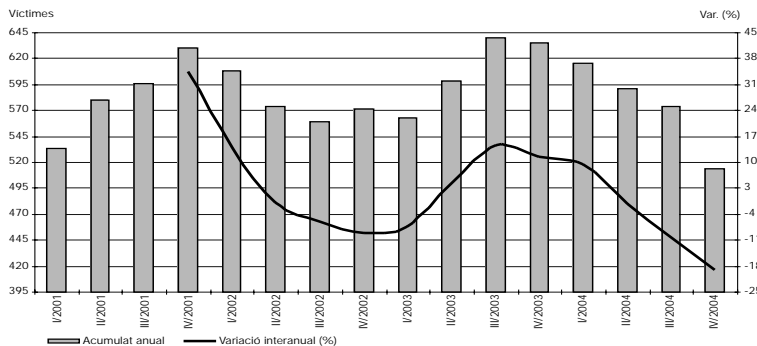

GRÀFIC 110. Víctimes en accident de trànsit per lesivitat. Mataró. 2002 - 2004

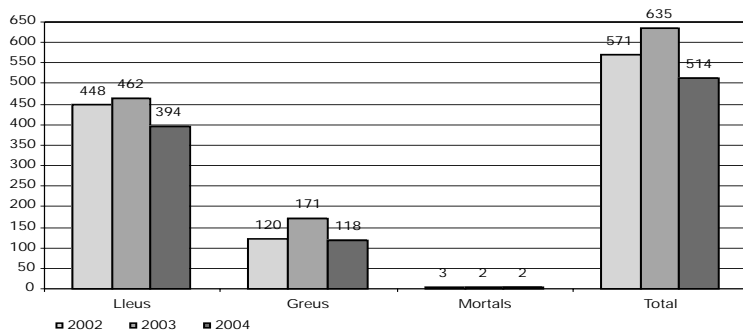

GRÀFIC 111. Percentatge de positius en les proves d'alcoholèmia. Mataró. 2003 - 2004

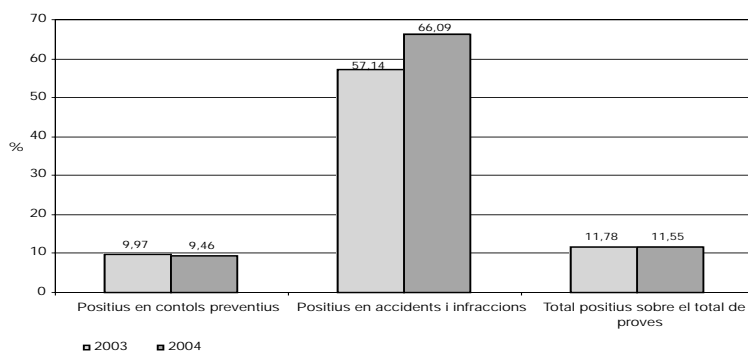

Font: elaboració pròpia a partir de dades del Servei de Policia Local de Mataró.

codi, com així demostren el 57,14% de casos positius al 2003, i el 66,09%, al 2004. **GRÀFIC 111.**

La distribució de les víctimes per posició en el moment de l'accident i edat ens permet perfilar més aquest apartat sobre la sinistralitat del trànsit a Mataró. En aquest sentit, paga la pena destacar que més de la meitat de les víctimes del darrer any -un 55,64%- conduïen una moto o ciclomotor o hi anaven d'acompanyant, una mica més d'una quarta part -un 27,82%- anaven en un turisme i un 15,95% eren vianants.

El 32,93% dels vianants víctimes d'un accident són menors de 14 anys, percentatge que augmenta fins al 40,24% si hi afegim els menors de 17 anys. Els majors de 60 anys també són un col·lectiu víctima de la violència viària i concentren prop d'un 25% dels atropellaments. **TAULA 88.**

El perfil de les víctimes en moto o ciclomotor i turisme són diferents. Mentre que el 62,15% dels conductors de motocicleta i el 68,57% dels que anaven d'acompanyants tenien menys de 22 anys, en el cas dels turismes, el 55% dels conductors i passatgers tenien entre 23 i 40 anys. **TAULA 89.**

Per edats, els perfils es distribueixen de la següent manera: un 87% de les víctimes menors de 14 anys ho han estat com a vianants; entre els 14 i 17 anys, el 91,67% ho ha estat com a conductors o acompanyants de motos o ciclomotors. En l'interval entre els 23 i 30 anys, les víctimes es reparteixen entre les motos i els cotxes en un 43% i 46%, respectivament. A més edat, el cotxe va guanyant protagonisme: així, en el tram entre els 31 i els 40 anys, la distribució és del 39,1% en el cas de les motos i del 44,59% en el dels turismes. Per al col·lectiu de més edat, les víctimes d'accident es concentren majoritàriament com a vianants (71,4%).

TAULA 88. Distribució percentual per edat de les víctimes i situació en el moment de l'accident. Mataró. 2004

	< 14 anys	14-17 anys	18-22 anys	23-30 anys	31-40 anys	41-60 anys	> 60 anys	Total
Moto-ciclomotor /conductor	0,00	29,88	32,27	17,13	11,55	7,57	1,59	100
Moto-ciclomotor /passatger	2,86	37,14	28,57	17,14	5,71	5,71	2,86	100
Turisme /conductor	0,00	0,00	15,63	32,29	22,92	27,08	2,08	100
Turisme / passatger	6,38	4,26	19,15	31,91	23,40	14,89	0,00	100
Altres/ conductor	0,00	0,00	0,00	0,00	33,33	33,33	33,33	100
Altres /passatger	0,00	0,00	0,00	0,00	0,00	0,00	0,00	100
Vianants	32,93	7,32	3,66	6,10	10,98	14,63	24,39	100
Total	6,03	18,68	22,96	19,46	14,40	13,04	5,45	100

TAULA 89. Distribució percentual de la situació en el moment de l'accident de les víctimes i l'edat. Mataró. 2004

	< 14 anys	14-17 anys	18-22 anys	23-30 anys	31-40 anys	41-60 anys	> 60 anys	Total
Moto-ciclomotor /conductor	0,00	78,13	68,64	43,00	39,19	28,36	14,29	48,83
Moto-ciclomotor /passatger	3,23	13,54	8,47	6,00	2,70	2,99	3,57	6,81
Turisme /conductor	0,00	0,00	12,71	31,00	29,73	38,81	7,14	18,68
Turisme / passatger	9,68	2,08	7,63	15,00	14,86	10,45	0,00	9,14
Altres/ conductor	0,00	0,00	0,00	0,00	1,35	1,49	3,57	0,58
Altres /passatger	0,00	0,00	0,00	0,00	0,00	0,00	0,00	0,00
Vianants	87,10	6,25	2,54	5,00	12,16	17,91	71,43	15,95
Total	100	100	100	100	100	100	100	100

Font: elaboració pròpia a partir de dades del Servei de Policia Local de Mataró.

Transport públic

Tren de rodalia

Les previsions per al 2004 apunten que es cancel·laran més de 2,4 milions de bitllets Un dels fets més destacats durant els darrers anys en l'àmbit de la mobilitat amb transport públic és la implantació del Sistema Tarifari Integrat (SIT), del qual Mataró va entrar a formar part l'1 de gener de 2002. El sistema integrat ha comportat una millora de la mobilitat per a aquelles persones que fan ús de diferents sistemes de transport públic, ja que amb un únic títol de transport poden accedir a qualsevol cadena de mitjans per a desplaçar-se. El SIT també suposa una millora en les dades reals de viatgers, ja que anteriorment es feia una estimació amb els bitllets venuts, i ara disposem de les dades de cancel·lacions de bitllets a les estacions.

Així, a la línia C1, al seu pas pel Barcelonès Nord i pel Maresme, el nombre de bitllets cancel·lats mostren com cada cop es fa un major ús d'aquest mitjà de transport. Entre els mesos de gener i setembre de 2004, el registre de cancel·lacions va superar els 11,6 milions, 652.000 més que les registrades durant el mateix període de 2003, fet que en termes relatius suposa un increment del 5,9%.

Al tram de la línia C1 que s'analitza en aquest informe, les principals estacions són la de Badalona (1.815.024 cancel·lacions entre gener i setembre), de Mataró (1.802.859) i de Premià de Mar (1.074.460). Mentre que a Badalona es registrava una davallada del 4,3%, les estacions de Mataró i de Premià de Mar augmentaven les cancel·lacions un 3,9% i un 5,8%, respectivament. A banda de Badalona, l'altra estació que ha reduït les cancel·lacions ha estat Montgat Nord (-12,5%). Pel que fa als increments més rellevants, excloent-hi l'estació de Cabrera de Mar que va entrar en funcionament l'abril de 2003, destaca San Pol de Mar (44% més de cancel·lacions), seguida per la de Canet de Mar (22,2%) i per Sant Andreu de Llavaneres (19%). Més a prop de Barcelona, hi trobem l'estació de Sant Adrià del Besòs, amb un augment del 15,5%, i les dues estacions del terme municipal del Masnou, la del Masnou i la d'Ocata, amb un 13,9% i un 13,3%, respectivament.

Caldrà comprovar si la implantació de la *zona verda*⁴⁶ a Barcelona, a partir del mes d'abril de 2005, es pot traduir en un increment del nombre de cancel·lacions de bitllets de tren. Aquesta és la primera mesura que ha adoptat l'Ajuntament de Barcelona per a desincentivar l'ús del vehicle privat com a mitjà de transport per a desplaçar-se a la capital i també per a fomentar el transport públic intraurbà. Segons el Cens de 2001, Barcelona rep diàriament 143.616 treballadors procedents d'altres municipis de la província. De Mataró, segons dades del mateix cens, s'hi desplacen diàriament 2.905 treballadors, i el 50% fan servir com a mitjà de transport el cotxe. **TAULA 90 i GRÀFIC 112.**

Autobús urbà

El 2004 va acabar amb més de 5 milions de passatgers Durant l'any 2004 es van superar els 5 milions de passatgers en l'autobús urbà. Amb dades disponibles fins al mes de setembre, l'acumulat dels darrers dotze mesos presentava una xifra de 4,95 milions de passatgers, un 4,7% més que durant el mateix període de 2003 i un 17% més que durant el 2002.

A l'igual que amb els viatgers que es desplacen amb tren, la integració de Mataró Bus en el Sistema Tarifari Integrat de l'Autoritat del Transport Metropolità també ha influït en l'augment del nombre de passatgers. Dels

⁴⁶ Àrea on s'imposa un preu molt elevat per a estacionar a aquells vehicles que no siguin de la zona amb l'objectiu d'incentivar l'ús del transport públic.

TAULA 90. Nombre de cancel·lacions per estació.
Gener-setembre 2003 - 2004

	2003		2004	
	Cancel·lacions	Percentatge	Cancel·lacions	Percentatge
St. Adrià	356.689	3,25%	412.093	3,55%
Badalona	1.896.416	17,29%	1.815.024	15,62%
Montgat	231.149	2,11%	244.091	2,10%
Montgat N.	191.511	1,75%	167.540	1,44%
El Masnou	589.409	5,37%	671.457	5,78%
Ocata	627.381	5,72%	710.599	6,12%
Premià de Mar	1.015.866	9,26%	1.074.460	9,25%
Vilassar de Mar	806.179	7,35%	806.963	6,95%
Cabrera de Mar*	58.612	0,53%	117.927	1,02%
Mataró	1.735.549	15,83%	1.802.859	15,52%
St. A. Llaveneres	127.734	1,16%	151.970	1,31%
Caldes d'Estrac	213.797	1,95%	219.852	1,89%
Arenys de Mar	499.205	4,55%	530.541	4,57%
Canet	335.749	3,06%	410.358	3,53%
St. Pol	168.212	1,53%	242.306	2,09%
Calella	853.232	7,78%	925.639	7,97%
Pineda	409.591	3,73%	444.340	3,82%
Malgrat	447.758	4,08%	459.490	3,95%
Santa Susanna	340.837	3,11%	343.971	2,96%
Tordera	61.451	0,56%	66.934	0,58%
Total	10.966.327	100%	11.618.414	100%

* L'estació de Cabrera de Mar va entrar en funcionament el mes d'abril de 2003.

GRÀFIC 112. Evolució del nombre de viatgers de RENFE a Mataró.
2002 - 2004

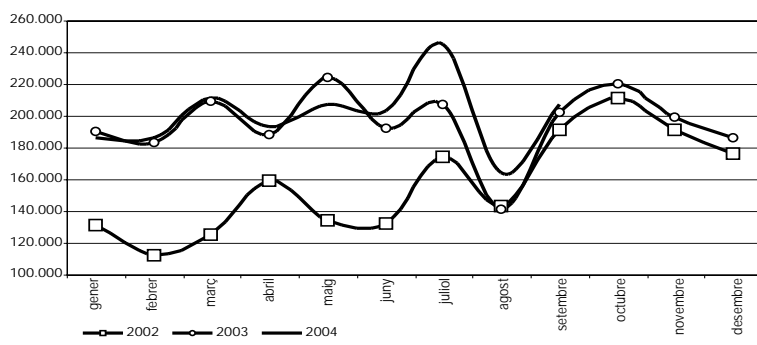

Font: Elaboració pròpia a partir de les dades de RENFE.

gairebé 5 milions de passatgers que han fet ús de l'autobús urbà, 734.430 (14,8%) van fer-ho amb la targeta ATM, quan durant el mateix interval de temps de 2003 aquesta targeta representava el 12% de les cancel·lacions que s'hi van fer. En un any, la targeta ATM ha augmentat la seva participació en gairebé 3 punts percentuals i en termes relatius ha incrementat el seu ús en un 28%. De fet, ha estat la targeta ATM la que més ha contribuït a l'augment de les cancel·lacions amb targetes. Entre octubre de 2003 i setembre de 2004 s'hi van registrar més de 2,9 milions de cancel·lacions amb targetes, un 10,3% més que un any abans.

El bitllet individual és el que està perdent quota en el conjunt de cancel·lacions de Mataró Bus, amb poc més d'1,2 milions de cancel·lacions en l'acumulat del darrer any, fet que representa un 6,4% menys que les computades durant el mateix període de l'any anterior. Amb aquestes xifres, el bitllet representa el 24,4% del total de cancel·lacions, 2,9 punts per sota de la quota que tenia al 2003.

L'altre col·lectiu que també ha incrementat el nombre d'usuaris de Mataró Bus ha estat els que fan servir el Carnet Blau, amb un 4,2% i un total de 855.358 cancel·lacions. Una de les causes d'aquest augment podem trobar-la en l'envelliment progressiu de la població, que d'aquesta forma incideix en l'augment del nombre d'usuaris del Carnet Blau, principalment adreçat als majors de 65 anys amb ingressos i patrimoni baixos. TAULA 91 i GRÀFICS 113 i 114.

TAULA 91. Evolució del nombre de viatgers segons tipologia del Mataró Bus. 1996 - 3r trim. 2004

	Targeta			Bitllet			Carnet Blau			Total	
	Viatgers	%	Incr.*	Viatgers	%	Incr.*	Viatgers	%	Incr.*	Viatgers	Incr.*
1996	1.475.013	47%	0,22%	909.335	29%	-1,46%	764.329	24%	11,12%	3.148.677	2,15%
1997	1.445.308	46%	-2,01%	871.639	28%	-4,15%	837.607	27%	9,59%	3.154.554	0,19%
1998	1.499.263	45%	3,73%	941.070	29%	7,97%	854.784	26%	2,05%	3.295.117	4,46%
1999	1.700.717	49%	13,44%	1.093.171	31%	16,16%	684.022	20%	-19,98%	3.477.910	5,55%
2000	1.916.896	49%	12,71%	1.260.745	32%	15,33%	711.920	18%	4,08%	3.889.561	11,84%
2001	1.973.921	49%	2,97%	1.357.207	33%	7,65%	731.196	18%	2,71%	4.062.324	4,44%
2002	2.284.780	52%	15,75%	1.331.117	30%	-1,92%	768.875	18%	5,15%	4.384.772	7,94%
2003	2.733.714	56%	19,65%	1.288.717	27%	-3,19%	835.182	17%	8,62%	4.857.613	10,78%
1r trim. 2004	735.097	60%	11,17%	278.829	23%	-8,65%	210.364	17%	5,48%	1.224.290	5,01%
2n trim. 2004	742.918	59%	8,60%	302.045	24%	-7,06%	220.484	17%	1,84%	1.265.447	3,25%
3r trim. 2004	688.164	57%	6,79%	316.539	26%	-7,13%	209.016	17%	2,58%	1.213.719	2,08%

GRÀFIC 113. Nombre de viatgers acumulats els darrers dotze mesos. Mataró Bus. 2002 - 2004

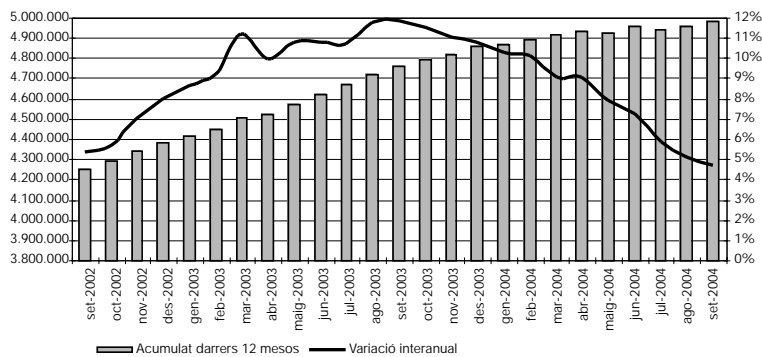

GRÀFIC 114. Increment del nombre de viatgers del Mataró Bus. 2004

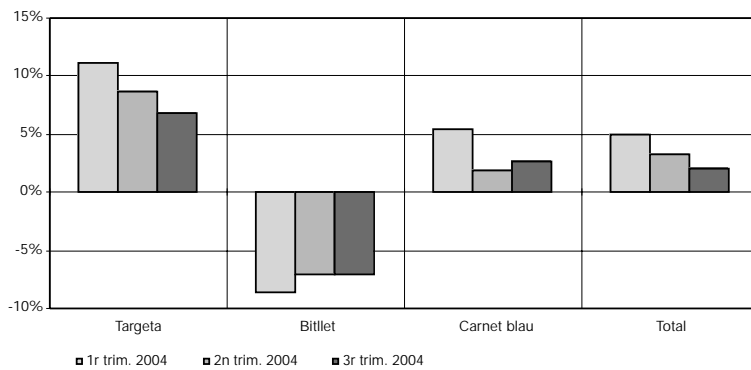

Font: Elaboració pròpia a partir de les dades de CTSA.

Monogràfic

El nivell d'instrucció de la població de Mataró. Apunt i descripció d'alguns factors explicatius de la situació actual i comparativa entre municipis

El nivell d'instrucció a Mataró és baix i entre els factors que s'apunten hi ha els relacionats amb les pautes de distribució territorial de la població, l'estructura productiva i la política educativa.

El nivell d'instrucció de la població de Mataró. Apunts i descripció d'alguns factors explicatius de la situació actual i comparativa entre municipis

Introducció

A partir de documentació diversa i de treballs empírics existents sobre aquest aspecte, la incidència determinant que els nivells de formació i qualificació de la població que viu i/o treballa en una ciutat tenen en el seu desenvolupament es considera com un fet contrastat. El capital humà (estoc de població amb formació i qualificació) seria, sense negar la incidència d'altres factors històrics i estructurals, el fet que explicaria que les ciutats amb un major nivell de qualificació tinguin un creixement econòmic i demogràfic més ràpid i superior respecte d'aquelles ciutats que tenen uns nivells inferiors⁴⁷, tot relativitzant l'impacte d'altres factors que, com la localització o el clima, farien més atractius uns llocs que uns altres. L'estreta relació entre qualificació, productivitat i major capacitat d'adaptació a l'entorn de la mà d'obra qualificada explicaria aquest major creixement i la sostenibilitat del seu desenvolupament. Un lligam entre qualificació i creixement que és més significatiu a les ciutats i àrees urbanes que han patit o estan patint processos de declivi industrial que no pas en el cas de ciutats amb unes bases ja sòlides de desenvolupament. Així, les ciutats que posseïen o han aconseguit atreure població i mà d'obra amb nivells de qualificació mitjans i alts han enfortit la seva situació i s'han adaptat millor als canvis, mentre que les que tenien estocs baixos de mà d'obra qualificada i poca formació no aconsegueixen sortir de la situació de crisi i augmenten, en gran mesura, les probabilitats d'entrar en una etapa llarga de declivi demogràfic, social i econòmic.

Aquest breu apunt teòric pot ajudar a contextualitzar les dades relatives a la formació que es presenten a continuació i la seva lectura concreta en el cas de Mataró.

El context de les grans dades

La comparació de les dades del cens del 1991 i del 2001 mostren que globalment hi ha hagut una millora del nivell d'instrucció de la població de Mataró, quelcom que té clarament a veure amb la millora dels nivells d'instrucció de les generacions més joves respecte de les més grans, com a conseqüència de l'extensió i consolidació del sistema públic d'ensenyament de masses i l'obligatorietat de l'educació fins als 16 anys.

Tanmateix, aquesta millora no ha evitat que els nivells d'instrucció de la població s'hagi dividit entre un gruix de població que només ha assolit, en el millor dels casos, una formació bàsica (primària o secundària obligatòria) i un altre, molt més reduït, que ha assolit nivells d'instrucció terciaris (diplomatura, llicenciatura o doctorat). Els nivells d'educació secundària postobligatòria (cicles formatius de grau mitjà, cicles formatius de grau superior i batxillerat superior) no semblen haver tingut un caràcter finalista rellevant, ni pels que s'han quedat en nivells inferiors ni pels que aspiraven a fer estudis més perllongats. Així, en el decenni analitzat, s'hi observa un creixement del seu pes relatiu força discret. Aquesta estructura dels nivells d'instrucció de Mataró també s'observa en altres àmbits territorials com ara la Província de Barcelona, Catalunya o l'Estat espanyol.

TAULA 92.

Modificar aquest tipus d'estructura es planteja com un repte molt seriós per a la ciutat de cara al seu present i futur més pròxim. Diferents estudis de l'OCDE i la UE han posat de manifest que un estoc elevat de població amb la secundària postobligatòria acabada representa importants avantatges per a la productivitat i la competitivitat.

Les dades sobre el nivell d'instrucció es veuen clarament afectades per l'estructura d'edats, ja que han estat molt diferents les oportunitats i les possibilitats

⁴⁷ L. Glaeser i A. Saiz, han mostrat a través d'un seguit de treballs d'investigació aquesta afirmació.

TAULA 92. Nivell d'instrucció de la població de 15 i més anys.
Mataró. Cens 1991 - cens 2001

	1991		2001		Variació	
	Nombre	%	Nombre	%	Absoluta	Percentatge (p.p.)
Analfabets	5.136	6,34	3.418	3,78	-1.718	-2,56
Sense estudis	17.009	21,00	11.211	12,39	-5.798	-8,61
Primer grau	24.135	29,80	23.487	25,96	-648	-3,85
ESO, EGB, Batxillerat elemental	20.978	25,90	28.331	31,31	7.353	5,40
Batxillerat superior	5.839	7,21	7.695	8,50	1.856	1,29
FP grau mitjà	3.201	3,95	4.644	5,13	1.443	1,18
FP grau superior	1.712	2,11	3.858	4,26	2.146	2,15
Diplomatura	1.432	1,77	3.994	4,41	2.562	2,65
Llicenciatura i Doctorat	1.542	1,90	3.851	4,26	2.309	2,35
Total	80.984	100	90.489	100	9.505	0

GRÀFIC 115. Distribució percentuals dels nivells d'instrucció de la població de 25-30 anys. Cens 2001

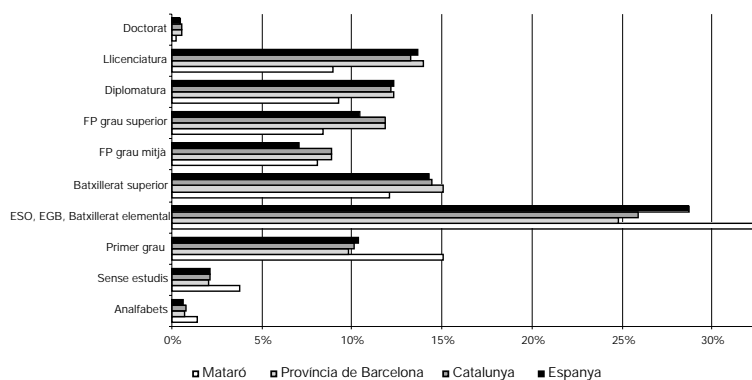

Font: Elaboració pròpia a partir de les dades de l'INE.

educatives de les generacions de major edat i les de les més joves. En aquest sentit, es presenta una comparació de les dades del nivell d'instrucció de Mataró a partir de l'interval d'edat dels 25-30 anys. **GRÀFIC 115.**

La comparació de Mataró amb l'Estat espanyol, Catalunya i la Província de Barcelona mostra que, a grans trets, la distribució dels nivells d'instrucció assolits és la mateixa, però en el cas de Mataró els resultats són més desfavorables tant a l'hora de comparar els nivells més baixos com els més alts.

Sobre aquesta situació de nivells formatius baixos podrien incidir un seguit de factors no excloents entre ells, com ara les transformacions socials i urbanes, l'estructura productiva i del mercat laboral o les polítiques educatives... que tractarem d'exposar a continuació amb el suport d'algunes dades relacionades.

Transformacions socials i urbanes

En els darrers deu anys i, en particular, des de la meitat de la dècada dels 90, l'Àrea Metropolitana de Barcelona ha experimentat un intens procés de des-concentració de la població resident; un procés estructurat en gran part pel mercat de l'habitatge que ha actuat com a filtre condicionador de les pautes de localització residencial, contribuint a segregar territorialment els diferents grups socials. Mentre que una part significativa d'aquests fluxos s'ha establert a municipis de la segona corona que tenen característiques residencials no gaire diferents a les del centre metropolità tant pel que fa a densitats com a tipus i superfície dels habitatges -com ara el cas de Mataró-, una altra part s'ha establert als municipis més petits o a les urbanitzacions que envolten aquests municipis de la segona corona. Aquest flux ha estat el protagonista dels processos de dispersió urbana i suburbanització residencial tan estès a Catalunya i al Maresme. Un procés urbà i social que, a banda de consumir territori i reduir les possibilitats de gestionar racionalment la mobilitat i els serveis públics, afavoreix la concentració espacial dels grups socials amb rendes mitjanes i mitjanes-altes, trencant així l'heterogeneïtat de la ciutat. Les dimensions de privacitat i residència tenen cada cop un pes més rellevant en la realitat urbana.

Atès que existeix una relació positiva entre els nivells de renda mitjans i mitjanes-altes i els nivells d'instrucció, aquest procés també ha tingut el seu impacte sobre la distribució dels nivells d'instrucció. Això és el que explicaria que municipis molt petits i gairebé sense estructures educatives ubicades al municipi tinguin, en canvi, nivells de formació elevats. **GRÀFIC 116.**

GRÀFIC 116. Percentatge de titulats universitaris* als municipis del Maresme. Cens 2001

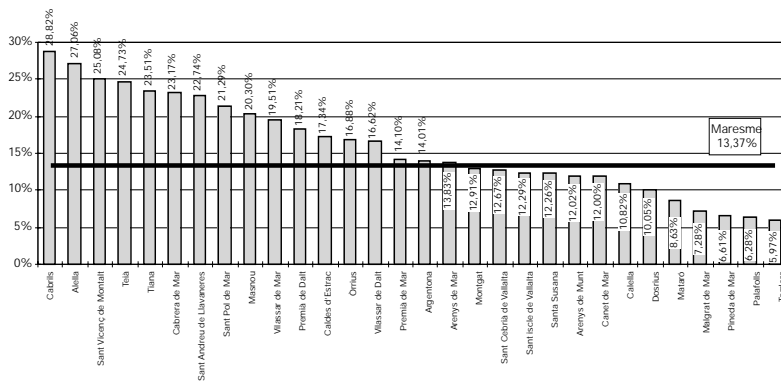

*Població de 15 anys i més.

GRÀFIC 117. Distribució percentuals del nivell d'instrucció dels nascuts i residents a Mataró, dels nascuts a Mataró però que no hi resideixen, i dels residents a Mataró però que no hi han nascut. Població de 35-44 anys. Cens 2001

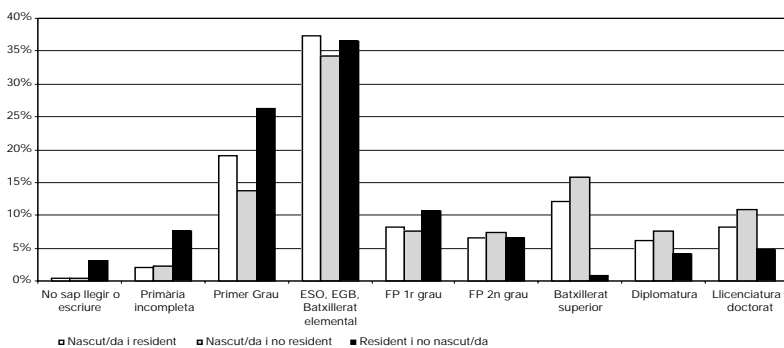

Font: elaboració pròpia a partir de dades de l'IDESCAT.

Cal tenir present que la comarca, en el seu conjunt, i en particular la zona sud i centre, té estructures productives febles i ha decantat el seu creixement cap a funcions residencials. D'aquesta manera, el Maresme (zona sud i centre, exceptuant-hi Mataró i alguns municipis de la rodalia receptors del procés de deslocalització industrial), mitjançant una oferta d'habitatges de majors dimensions en un entorn geogràfic favorable i proper a Barcelona, s'ha convertit en receptor privilegiat de fluxos migratoris procedents del centre de la Regió Metropolitana, amb uns nivells de renda i d'instrucció comparativament elevats.

Aquest, però, no ha estat el cas de Mataró, amb una estructura productiva i un mercat laboral caracteritzat per un nivell d'autocontenció elevat⁴⁸, amb processos urbanístics que han respost a un model menys difús, propi d'una ciutat més compacta i densa, i en què el nou habitatge ha estat ocupat majoritàriament per població prèviament resident a la ciutat. Aquesta situació hauria reduït les possibilitats efectives d'incrementar els nivells d'ins-

trucció a través de l'arribada de nous residents. Fins i tot, es pot haver produït l'efecte contrari. L'especialització residencial de la rodalia de la ciutat, amb la característica oferta d'habitatges, pot haver arrossegat els ocupats de major nivell i qualificació a viure fora del municipi.

Aquest procés podria ser força més atenuat en el cas de les ciutats mitjanes del Vallès Occidental o del Baix Llobregat, ja que l'existència d'un major nombre de ciutats mitjanes que combinen funcions productives i residencials pot haver ajudat a crear una dinàmica de xarxa que faciliti una concentració menys segregada dels col·lectius amb rendes mitjanes i nivells de formació elevats. Per contra, Mataró es trobaria en una situació de relatiu aïllament, i el tipus d'estructura productiva molt centrada en determinats sectors i amb un mercat laboral relativament tancat, dificultaria, com ja s'ha esmentat anteriorment, l'atracció de població amb nivells d'instrucció elevats, en favor d'altres municipis petits de la comarca amb una vocació o funció residencial més clara.

En aquest mateix sentit, segons el gràfic relatiu a la població entre els 35 i els 44 anys, els nivells de formació més baixos corresponen als no nascuts al municipi. Tant el flux migratori dels setanta com una bona part de l'actual (població estrangera) presenta nivells baixos de formació. Tanmateix, el que ens interessa destacar és que si bé les diferències no són massa grans, els nivells d'instrucció dels nascuts a Mataró que han marxat a residir a un altre municipi són més elevats. Per tant, la ciutat és exportadora de persones amb nivell d'instrucció més elevat, que en una part important probablement ha anat a residir a altres municipis del Maresme. GRÀFIC 117.

⁴⁸ Un nivell d'autocontenció del 66,7% ens indica que la major part dels treballadors que resideixen a Mataró es queden a treballar també a la pròpia ciutat.

TAULA 93. Nivell d'instrucció de les altes de població de 16 o més anys a Mataró procedent d'altres municipis o de l'estranger. Mataró. 2004

	Altes	
	Nombre	%
Sense estudis i no sap llegir ni escriure	2.019	36,56
Estudis primaris sense certificat	237	4,29
Certificat d'estudis primaris, graduat escolar, batxillerat elemental	1.506	27,27
FPI i CFGM	163	2,95
FPII i CFGS	376	6,81
BUP, COU, Batxillerat superior, Batxillerat reforma	516	9,34
Diplomatura universitària, enginyeria tècnica	286	5,18
Llicenciatura universitària, arquitecte o enginyer superior	415	7,52
Valor desconegut	4	0,07
Total	5.522	100

Font: elaboració pròpia a partir de dades del Padró Continu d'Habitants del Servei de Sistemes d'Informació i Telecomunicacions de l'Ajuntament de Mataró.

GRÀFIC 118. Percentatge de població de més de 10 anys sense títol de batxillerat o sense cicles de FP



Font: elaboració pròpia a partir de dades de la web de l'IDESCAT del Cens de 2001.

Atenent a les pautes d'ocupació de les noves àrees de construcció⁴⁹, aproximadament el 80% de la població que actualment resideix a Mataró, ja hi vivia. El creixement demogràfic de la ciutat s'ha produït en bona part per l'efecte dels habitatges buits que aquests moviments interns de població han deixat als seus barris d'origen. Els habitatges disponibles finalment per a la població procedent de fora de Mataró es correspondrien a una tipologia basada en una menor qualitat, força concentrats a determinades zones de la ciutat i que, majoritàriament, haurien estat ocupats per població estrangera.

Per tant, les zones de nova construcció han tingut un efecte molt limitat sobre el nivell d'instrucció de la ciutat de forma directa, ja que bàsicament han estat ocupades per persones que ja hi residien. D'altra banda, les altes de fora de la ciutat han ocupat aquells habitatges disponibles, generalment en pitjors condicions. Tal i com ho confirmen les dades corresponents a les altes de 2004, es tracta d'una població que presenta uns nivells d'instrucció, per regla general, força baixos. TAULA 93 i GRÀFIC 118.

La distribució dels nivells de formació presenta una distribució desigual segons les zones de la ciutat. Així, els nivells d'instrucció més elevats continuen concentrant-se a determinades seccions del centre, mentre que les seccions perifèriques presenten, en línies generals, nivells força més reduïts. A més, el fet que el procés de buit de determinades zones hagi estat cobert per població estrangera majoritàriament amb baixos nivells de formació podria ser un factor que progressivament eixamplés aquestes diferències. GRÀFIC 119.

L'estructura productiva i el mercat laboral

Catalunya presenta un abandonament dels estudis després de l'ESO més acusat que no pas a la resta de l'Estat espanyol. Això es tradueix en el fet que Catalunya té unes taxes d'escolaritat menors en el nivell universitari: l'any 2000, en el cas de l'interval dels 18 als 24 anys⁵⁰, les taxes se situen dos punts per sota, amb un 24,07% i un 26,04%, respectivament.

⁴⁹ Més informació en l'apartat de població de l'Informe de Conjuntura Socioeconòmica de Mataró 15.

⁵⁰ Calero, J. i Bonal, X. "Finançament de l'educació a Catalunya", a Navarro, V. (coord.) L'Estat del Benestar a Catalunya. Barcelona, Diputació de Barcelona, 2003.

GRÀFIC 119. Distribució percentual dels nivells d'instrucció de la població de 18-24 anys de Mataró per nacionalitat. Cens 2001

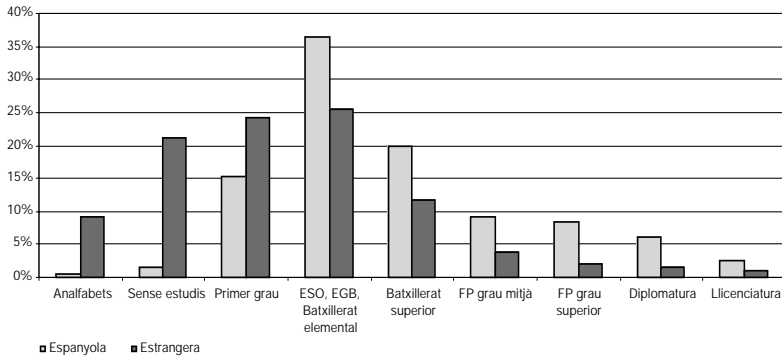

GRÀFIC 120. Estructura per edat i sexe de l'activitat i els nivells baixos d'instrucció*. Mataró. Cens 2001

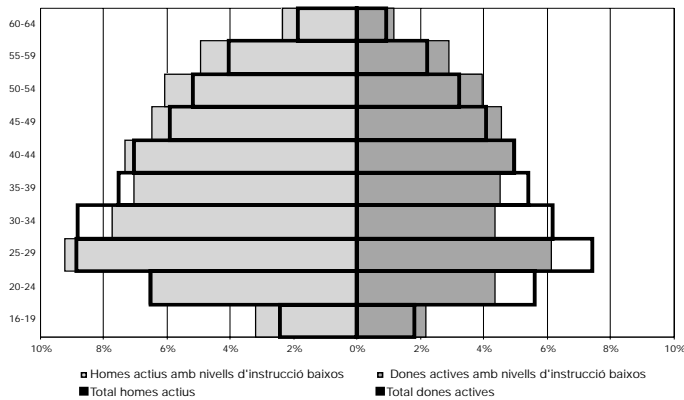

*Nivell baix d'instrucció és quan la titulació més elevada de què es disposa és secundària obligatòria.

GRÀFIC 121. Distribució percentual del nivell d'instrucció de la població de 18-24 anys en diversos municipis de la província de Barcelona. Cens 2001

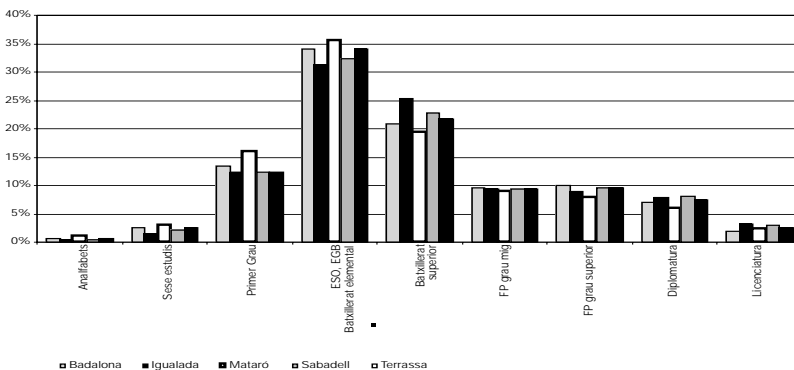

Font: elaboració pròpia a partir de dades de l'INE.

Aquestes diferències podrien explicar-se no necessàriament per un pitjor rendiment educatiu en l'ESO, sinó per dificultats comparativament majors del mercat laboral del conjunt d'Espanya respecte de Catalunya, fet que estimula la major permanència dels joves en el sistema educatiu.

En el cas de Mataró, aquestes tendències poden observar-se superposant les piràmides d'activitat i nivells d'instrucció. Així, hi podem veure com els actius amb baixos nivells de formació⁵¹ se situen per sobre del total d'actius, tant en el tram d'edat més jove (16-19 anys) com en els trams de 40-44 anys i cap a endavant. Paga la pena destacar les diferències importants per sexes en els trams de 20-24 anys i 25-29 anys, fet que ens indica la major propensió de les dones a continuar els estudis, la qual cosa podria estar motivada, entre altres raons no menys importants, per les majors dificultats de les dones per a accedir al mercat laboral quan tenen nivells formatius baixos, mentre que en el cas dels nois la situació seria la inversa, amb una major propensió a abandonar els estudis i incorporar-se al mercat laboral, ocupant llocs de treball de baixa qualificació. Aquesta pauta de comportament també s'ha detectat en el cas de Catalunya. GRÀFIC 120.

Si bé tradicionalment s'ha apuntat que l'estructura productiva de Mataró, amb una elevada especialització en el sector del tèxtil, podia facilitar la incorporació al mercat laboral dels més joves, difícilment aquest argument pot justificar, actualment, els baixos nivells de formació dels més joves que presenta la ciutat en relació amb altres ciutats mitjanes. De fet, el sector tèxtil, a més d'haver perdut pes relatiu respecte del conjunt de l'economia de la ciutat, pateix dificultats per a trobar mà d'obra per la seva manca d'atractiu vers els col·lectius més joves. GRÀFIC 121.

⁵¹ Definim el nivell baix de formació quan la titulació més elevada de què es disposa és secundària obligatòria.

Com es pot comprovar en la gràfica, tot i que les diferències existents no són massa grans, amb l'única excepció del percentatge de llicenciats de Badalona, Mataró se situa per sota en tots els nivells més elevats i per sobre en els més baixos. Si bé existeix un patró de baixos nivells de qualificació i una estructura de la formació semblant en totes elles, en el cas de Mataró aquests trets es veuen accentuats per l'acció combinada de tots els factors esmentats i no únicament per les facilitats d'inserció que ofereix el mercat laboral local.

En aquest sentit, paga la pena destacar un aspecte directament relacionat amb l'estructura productiva i els nivells d'instrucció. El quadre 94 mostra com només un dels sectors d'activitat que a Mataró ocupen a més de 100 treballadors, el lloguer de béns immobiliaris per compte propi, presenta una diferència favorable en el cas de Mataró superior als 10 punts percentuals quant al nombre d'ocupats amb estudis secundaris superiors i/o universi-

taris respecte de la mitjana de les ciutats de més de 50.000 habitants de la província de Barcelona. La taula sectorial mostra les diferències desfavorables en sectors tan significatius de l'economia local com ara la confecció de roba de vestir en tèxtils i accessoris (7 punts) o la construcció general d'immobles i obres d'enginyeria civil (10 punts). Unes diferències que són més significatives si tenim en compte que la ciutat de Barcelona ha quedat exclosa d'aquesta diferència. **TAULA 94.**

Tot i aquest seguit de dades negatives, a Mataró també s'observa la relació positiva entre els nivells d'instrucció,

TAULA 94. Diferència entre el percentatge d'ocupats a Mataró amb secundària postobligatòria i els del conjunt de ciutats de més de 50.000 h. de la província de Barcelona en els sectors amb més de 100 treballadors. Cens 2001**

Sector d'activitat (CCAIE-93 a 3 dígits)	Municipis de més de 50.000 habitants** (1)	Mataró (2)	Diferència (1)-(2)	Ocupats a Mataró
014 - Activitats de serveis relacionats amb l'agricultura i ramaderia, excepte activitats veterinàries	60,49	36,83	-23,66	353
011 - Producció agrícola	53,48	37,82	-15,66	357
261 - Fabricació de vidre i productes de vidre	71,37	56,20	-15,18	242
950 - Llars que ocupen personal domèstic	53,80	39,61	-14,19	934
151 - Indústria càrnica	73,16	61,23	-11,93	227
927 - Activitats recreatives diverses	74,56	62,69	-11,88	134
452 - Construcció general d'immobles i obres d'enginyeria civil	60,24	48,83	-11,41	3.590
926 - Activitats esportives	85,47	74,32	-11,14	148
900 - Activitats de sanejament públic	62,72	51,81	-10,91	166
295 - Fabricació de maquinària diversa per a usos específics	81,64	70,92	-10,73	196
181 - Confecció de premses de cuir	58,27	48,04	-10,23	102
241 - Fabricació de productes químics bàsics	83,77	74,91	-8,86	279
292 - Fabricació d'altra maquinària, equip i material mecànic d'ús general	79,96	71,11	-8,85	135
631 - Manipulació i dipòsit de mercaderies	79,04	71,53	-7,51	288
158 - Fabricació d'altres productes alimentaris	75,59	68,09	-7,50	351
401 - Producció i distribució d'energia elèctrica	85,59	78,33	-7,26	120
244 - Fabricació de productes farmacèutics	91,21	84,38	-6,84	224
182 - Confecció de premses de vestir en tèxtils i accessoris	69,30	62,50	-6,80	3.019
725 - Manteniment i reparació de màquines d'oficina, comptabilitat i equip informàtic	96,68	89,92	-6,77	119
221 - Edició	93,55	86,79	-6,76	159
601 - Transport per ferrocarril	82,91	76,19	-6,72	105
282 - Fabricació de cisternes, grans dipòsits i contenidors de metall; etc.	69,04	62,67	-6,38	150
551 - Hotels	76,75	70,44	-6,30	203
281 - Fabricació d'elements metàl·lics per a la construcció	70,97	64,73	-6,24	1.049
503 - Venda de recanvis i accessoris de vehicles de motor	83,46	77,27	-6,19	110
641 - Activitats postals i de correu	86,01	80,09	-5,92	226
361 - Fabricació de mobles	69,22	63,61	-5,61	338
222 - Arts gràfiques i activitats dels serveis relacionats amb les mateixes	79,83	74,61	-5,22	646
747 - Activitats industrials de neteja	54,30	49,13	-5,17	635
454 - Acabat d'edificis i obres	63,50	58,46	-5,04	727
702 - Lloguer de béns immobiliaris per compte propi	79,41	89,74	10,33	302

* Sectors d'activitat que ocupen més de 100 treballadors.

** Ciutats de la província de Barcelona amb més de 50.000 habitants, excloent-hi Barcelona.

l'ocupació i l'atur, com així es pot comprovar en el tram de 25-44 anys. A major edat, la formació esdevé un actiu encara més important de l'ocupabilitat que no pas en els trams d'edat més joves.

GRAFIC 122. Taxes d'activitat, atur i ocupació de la població de 25-44 anys segons nivell d'instrucció. Mataró. Cens 2001

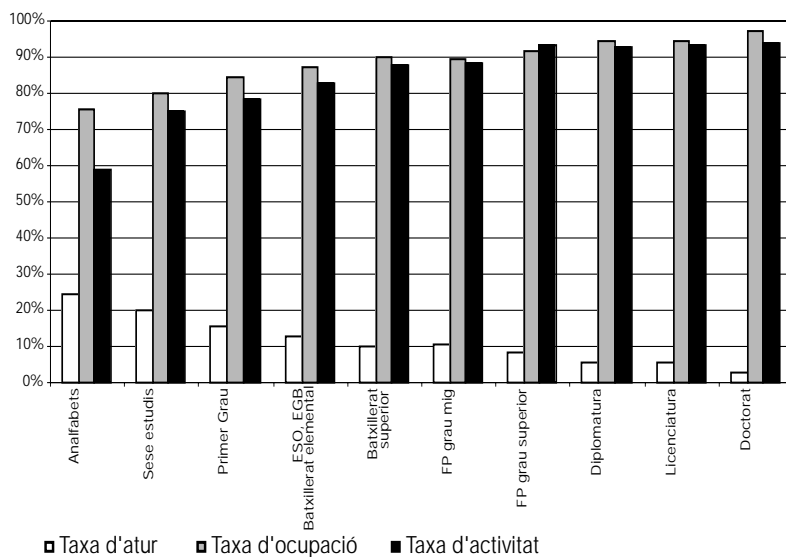

Font: elaboració pròpia a partir de dades de l'INE.

Una altra qüestió important és com la ciutat aprofita els nivells formatius que la seva població ha obtingut. Com ja s'ha esmentat anteriorment, els nivells d'instrucció dels nascuts a Mataró són més elevats entre els que n'han marxat en relació amb els que hi continuen vivint, fet que podria apuntar una estructura productiva poc atractiva per a aquells sectors de població més formats. Segons els resultats d'una enquesta realitzada l'any 2001, tan sols un 12% dels exalumnes de l'Escola Universitària Politècnica de Mataró estava treballant a Mataró. Tota la resta, tenia la seva feina fora de la ciutat, sent Barcelona la destinació principal, amb un 48,2%.

Política educativa

El model de política educativa desplegat per la Generalitat de Catalunya des de principis dels anys 80, quan obté competències plenes pel que fa al finançament, la política de professorat i la

planificació escolar, no mostren resultats globals sensiblement diferents als de la resta de l'Estat espanyol. Tot i que en aquests anys s'ha aconseguit gairebé universalitzar l'educació infantil entre els 3 i els 6 anys i s'ha aconseguit que el nombre de repetidors en l'ensenyament obligatori sigui menor, la comparació amb Espanya empitjora a partir del final de l'ESO, amb taxes d'escolarització de secundària postobligatòria i d'escolarització universitària menors.

Diverses investigacions⁵² han posat de manifest que aquesta situació també es deguda a tot un seguit de factors directament relacionats amb el sistema educatiu. En primer lloc, ens trobem amb la feblesa de l'esforç inversor en educació. Així, l'any 2000 la despesa en educació de la Generalitat va representar el 2,73% del PIB, mentre que la de l'Estat espanyol va ser del 4,33% del PIB i el de la mitjana de la UE, del 5,48%. Aquestes diferències són encara molt més significatives si es té en compte que el PIB per habitant de la UE-15 és superior al de Catalunya i d'Espanya. En segon lloc, l'evolució recent de l'ensenyament a Catalunya destaca pels seus desequilibris interns, ja que com indiquen aquestes investigacions, la política educativa catalana ha permès, per acció i per omissió, d'una banda, la polarització del sistema a través de la política de concerts⁵³ i, de l'altra, la concentració de la creixent arribada d'alumnes immigrants als centres públics. Tot això, en el context d'una reducció de la inversió als centre públics, en un moment d'implantació de la LOGSE, que ha generat incerteses que han pogut suposar un incentiu

⁵² Idem Calero i Bonal (2003) i Bonal, X. i altres. Les desigualtats territorials de l'ensenyament a Catalunya. Seminari d'Anàlisi de Polítiques Socials IGOP-UAB. Fundació Jaume Bofill. Bellaterra, setembre 2004.

⁵³ L'esforç públic dedicat a concerts educatius suposa a Catalunya una quarta part del total de la despesa pública en educació no universitària, proporció que a més ha augmentat des de la segona meitat dels anys 90, passant del 20,8% el 1995 al 25,6% l'any 2001. Aquest augment no pot justificar-se per una més gran demanda d'ensenyament privat durant la segona meitat de la dècada dels 90, ja que s'ha mantingut estable al voltant del 42% del total d'alumnes escolaritzats -10 punts per sobre de la mitjana espanyola-. Aquesta estabilitat general de les proporcions es deu a dos fenòmens que es contraresten: en primer lloc, l'arribada d'alumnes d'origen immigrant i l'augment de les taxes de natalitat que han fet augmentar la demanda en el sector públic en ensenyament primari i, en segon lloc, la incertesa de l'extensió de la LOGSE i la generalització de l'ensenyament secundari obligatori que ha fet augmentar sensiblement la demanda d'ensenyament privat a la secundària (Idem Bonal, X. i altres 2004).

per a la "fugida" d'alguns segments de població cap a l'ensenyament privat.

Les dades en relació amb l'eficiència i els nivells de coneixements adquirits mostren, a més a més, certs dèficits comparatius respecte dels resultats obtinguts⁵⁴.

TAULA 95. Puntuacions Informe PISA 2003 per països i regions

Àrea	Matemàtiques	Comprensió lectora
Estat espanyol	485	481
Catalunya	494	483
Castella i Lleó	503	499
País Basc	502	497
Itàlia	466	476
Llombardia	519	515
Veneto	511	514
Regne Unit	508	507
Anglaterra	507	506
Escòcia	524	516
Bèlgica	529	507
Bèlgica (flamenca)	553	530
Bèlgica (francesa)	498	477
Finlàndia	544	543
Finlàndia (finlandesa)	545	544
Finlàndia (sueca)	534	530
Holanda	538	513
República Txeca	516	489
França	511	496
Polònia	490	497
Estats Units	483	495

Font: Estudi PISA 2003. Departament d'Educació de la Generalitat de Catalunya. Quaderns d'avaluació 1. Desembre 2004.

TAULA 96. Percentatge de població amb almenys un nivell de formació secundària superior. 2003

	%
República Txeca	92,0
Polònia	88,8
Irlanda	85,7
Suècia	85,6
Hongria	85,0
Grècia	81,7
Bèlgica	81,3
França	80,9
Regne Unit	78,2
Unió Europea	76,7
Dinamarca	74,4
Holanda	73,3
Alemanya	72,5
Itàlia	69,9
Espanya	63,4
Catalunya*	60,1
Portugal	47,7

*Dades del cens del 2001.

Font: Departament de Treball i Indústria de la Generalitat de Catalunya.

Però les deficiències generals del sistema educatiu català no només les trobem en els resultats que mostra l'Informe Pisa 2003, sinó que també hi ha deficiències a l'hora d'assegurar la igualtat d'oportunitats i la reducció de les desigualtats. En aquest sentit, un recent estudi del Departament d'Educació ha posat de manifest l'impacte que el nivell socioeconòmic de la família té sobre el rendiment dels alumnes; així, els que provenen de famílies amb nivells socioeconòmics més alts obtenen resultats més elevats que els que provenen de nivells més baixos. El fet que, a més a més, els col·lectius amb majors obstacles presentin nivells elevats de concentració estimula encara més que els resultats siguin més deficients. A títol d'exemple de concentració, del total d'alumnes estrangers matriculats en escoles catalanes durant el curs 2002-2003, el 82,1% ho ha fet en escoles públiques, mentre que només el 17,9% s'han matriculat en centres privats o privats-concertats.

TAULA 97.

Aquestes diferències en termes d'origen social i nivell socioeconòmic no tan sols són visibles en els primers nivells d'instrucció, sinó també en les probabilitats que els nois i noies continuïn estudiant un cop finalitzada l'ESO. Així, una investigació recent⁵⁵ destaca que, a partir de l'explotació de les dades del Panel de desigualtats socials a Catalunya, es pot concloure que la probabilitat d'accedir a l'ensenyament postobligatori a Catalunya és considerablement menor quan s'hi dona algun d'aquests factors o la seva combinació: quan la mare del jove té un nivell d'instrucció baix, quan algun o tots dos progenitors són de classe treballadora, quan algun dels progenitors ha nascut a l'estranger i

⁵⁴ L'Informe PISA mostra com a nivell regional les dades de Catalunya són encara pitjors si es comparen amb altres CCAA de referència de l'estudi com ara Castella i Lleó i el País Basc, fet que confirma encara més el pes de determinades opcions educatives, com ara, per exemple, la cessió de la responsabilitat educativa al sector privat i el paper que la inversió continuada al llarg del temps té en els resultats obtinguts. First Results from Programme for International Student Assessment 2003, OECD i Estudi PISA 2003 avançament de resultats. Quaderns d'avaluació 1. Desembre 2004. Departament d'Educació. Generalitat de Catalunya.

⁵⁵ Idem Bonal i altres (2004).

TAULA 97. Percentatge d'alumnes amb un nivell de respostes consistent a les proves d'avaluació de competències bàsiques de centres a poblacions de més de 100.000 habitants per nivell socioeconòmic*. Curs 2003-2004

	Baix	Mitjà	Alt
L11 (català)	47	70	74
L11 (castellà)	51	70	72
L14a (català)	32	46	61
L14a (castellà)	64	77	80
L10 (anglès)	43	67	78
M1 (matemàtiques)	36	54	59
M4 (matemàtiques)	38	52	59
SC20 (àmbit social i científic)	37	62	69
SC25 (àmbit social i científic)	55	77	80

*Competència consistent es considera haver superat al voltant del 65% dels ítems que mesuren la competència.

L11 Comprendre i interpretar la informació d'un text escrit en relació amb la funció i tipologia del text, la informació que conté i els coneixements propis; L14a Produir un discurs; L10 el mateix que L11 però per a l'anglès; M1 Aplicar el coneixement del sistema de numeració decimal i de les operacions per comparar, relacionar nombres i operar amb rapidesa; M4 Usar amb propietat instruments i tècniques per dibuixar, mesurar i calcular; SC20 Situar-se i relacionar, en l'espai i en el temps, fets i fenòmens naturals i socials que contribueixen a la comprensió de la realitat present; SC25 Reconèixer i interpretar els principals codis d'utilització comuna a la vida quotidiana.

Font: elaboració pròpia a partir de les dades de l'Informe de síntesi de resultats de competències bàsiques d'ESO, primer cicle del curs 2003-2004 del Departament d'Educació de la Generalitat de Catalunya.

quan el jove és noi. Classe socials i origen estranger són dues barreres a l'hora de perllongar la trajectòria educativa. El domini d'aquestes categories a nivell local també ens ajuda a comprendre l'estructura d'instrucció local.

Tot el que s'ha comentat sobre els efectes de la política educativa a Catalunya s'hauria de veure reflectit d'alguna manera en les dades "fracàs escolar" a Mataró, entenent com a "fracàs escolar" l'abandonament dels estudis abans d'assolir l'ESO o l'obtenció, com a màxim, del certificat escolar. TAULES 98 i 99.

Les dades de la taula mostren que al voltant d'una quarta part dels estudiants de quart d'ESO de Mataró no arriben, en la seva gran majoria, a assolir un nivell d'instrucció superior al del certificat escolar. La distribució d'aquest fet entre centres públics i privats és desigual. Mentre que més d'una tercera part dels alum-

nes matriculats a l'escola pública no assolixen el certificat escolar, en el cas de la privada concertada el percentatge baixa i se situa per sota del 20%.

Si a aquest percentatge, que hem anomenat "fracàs escolar", li afegíssim els repetidors, observariem que les tendències es mantenen, però que els percentatges s'incrementen de forma espectacular. Així, el fracàs escolar a Mataró en els darrers tres cursos escolars se situaria entre el 34,63% i el 37,67% del total d'alumnes matriculats en el darrer curs d'ESO. En el cas de l'escola pública, depenent dels anys, gairebé la meitat dels alumnes matriculats a 4t d'ESO es trobarien en alguna de les situacions esmentades, mentre que en el cas de la privada concertada aquest percentatge se situaria per sota, si bé representa gairebé una tercera part dels matriculats.

La comparació d'aquestes dades del "fracàs escolar" de Mataró amb les d'altres àmbits territorials mostra que les tendències són similars, tot i que en el cas de la ciutat els percentatges serien més desfavorables. Així, si comparem les xifres dels cursos 2001-2002 i 2002-2003, hi observem que les diferències més grans es donen entre la ciutat i Catalunya. TAULA 100.

Si hi afegim els repetidors, els percentatges de "fracàs" augmenten considerablement, amb una representació en

TAULA 98. Percentatge d'alumnes que abandonen abans de finalitzar el 4t curs d'ESO o que només obtenen el certificat escolar. Mataró

Curs	Públic	Concertat	Total
2000-2001	35,29	18,45	26,09
2001-2002	36,45	15,73	25,03
2002-2003	32,71	17,85	24,53

TAULA 99. Percentatge d'alumnes que abandonen abans de finalitzar el 4t curs d'ESO o que només obtenen el certificat escolar o bé que repeteixen curs. Mataró

Curs	Públic	Concertat	Total
2000-2001	48,35	28,80	37,67
2001-2002	49,46	26,34	36,73
2002-2003	44,81	26,33	34,63

Font: elaboració pròpia a partir de dades del Departament d'Educació de la Generalitat de Catalunya.

TAULA 100. Percentatge d'alumnes que abandonen abans de finalitzar el 4t curs d'ESO o que només obtenen el certificat escolar

	Maresme			Catalunya		
	Públic	Concertat	Total	Públic	Concertat	Total
2001-2002	28,83	13,37	22,05	23,45	12,28	18,67
2002-2003	27,14	14,12	21,29	24,40	11,06	18,77

TAULA 101. Percentatge d'alumnes que abandonen abans de finalitzar el 4t curs d'ESO, o que només obtenen el certificat escolar o bé que repeteixen curs

	Maresme			Catalunya		
	Públic	Concertat	Total	Públic	Concertat	Total
2001-2002	44,48	22,93	35,04	37,99	19,96	30,28
2002-2003	42,04	22,16	33,11	39,01	18,68	30,43

Font: elaboració pròpia a partir de dades del Departament d'Educació de la Generalitat de Catalunya.

TAULA 102. Les 10 seccions amb major i menor percentatge de persones amb títol de secundària (segon cicle) o de tercer cicle sobre el total de població de 10 i més anys de cada secció. Mataró. Cens 2001

Districte/barri	% sobre total titulats ⁽¹⁾⁽²⁾	% sobre el total població ⁽²⁾	Districte/barri	% sobre total titulats ⁽¹⁾⁽²⁾	% sobre el total població ⁽²⁾
Districte I Eixample	1,9%	1,0%	Districte V Cerdanyola Sud	1,1%	2,0%
Districte I Centre	2,0%	1,1%	Districte V Cerdanyola Sud	0,9%	1,7%
Districte II Eixample	2,5%	1,4%	Districte V Cerdanyola Sud	0,3%	0,5%
Districte I Eixample	3,7%	2,2%	Districte VI Peramàs	0,6%	1,3%
Districte VI Eixample	2,1%	1,3%	Districte IV Cirera	0,6%	1,3%
Districte II Eixample	2,8%	1,7%	Districte VI Pla d'en Boet	0,4%	1,0%
Districte I Eixample	2,3%	1,5%	Districte V Cerdanyola Sud	0,4%	0,9%
Districte VI Eixample	2,2%	1,4%	Districte V Cerdanyola Sud	0,3%	0,8%
Districte III Eixample	1,1%	0,7%	Districte V Cerdanyola Sud	0,2%	0,6%
Districte II Centre	1,6%	1,1%	Districte V Cerdanyola Sud	0,3%	1,0%
Total	22,2%	13,2%	Total	5,1%	11,0%

(1) Amb titulació de secundària (segon cicle) o de tercer cicle.

(2) De 10 anys i més.

Font: elaboració pròpia a partir de dades de l'IDESCAT.

tots tres àmbits de més d'una tercera part del total de matriculats. En aquest cas, les distàncies entre Mataró i la resta d'àmbits es redueixen, tot i mantenir-se una diferència d'1,52 punts respecte del Maresme i de 4,21 respecte de Catalunya. TAULA 101.

Com es pot observar a les taules 98 i 100, les diferències entre centres públics o privats del percentatge d'alumnes que abandonen abans de finalitzar el 4t curs d'ESO o que només obtenen el certificat escolar són molt importants en els tres àmbits (Mataró, Maresme i Catalunya), amb uns resultats clarament desfavorables per als centres públics, amb valors entre 13 i 14 punts per sobre dels centres privats. Aquest diferencial augmenta si també tenim en compte els alumnes que repeteixen, ja que s'aconsegueixen diferències entre 18 i 20 punts per sobre als centres públics respecte dels privats. Aquests resultats i la seva repetició en tots els àmbits territorials, tant si és local, comarcal o autonòmic, sembla refermar la hipòtesi dels efectes negatius de l'actual estructuració interna del sistema educatiu català. Aquesta estructuració afavoreix la concentració dels col·lectius més desfavorits a l'escola pública, actualment mancada de recursos i d'una inversió d'acord amb els reptes als quals s'enfronta.

Classe social i desigualtat ètnica són claus per entendre la desigual distribució dels nivells d'instrucció, ja no tan sols a l'escola,

sinó en el conjunt del territori, ja que la concentració no és exclusiva de la institució escolar. Així, en el cas de Mataró, si bé l'índex de Gini de concentració de la població que comptava amb estudis secundària (cicle superior) i universitaris no era massa elevat, resulta molt significativa la distribució dels seus extrems tant pel que fa al seu pes poblacional com al seu pes en la concentració dels nivells d'instrucció més elevats. Un cop més, la fotografia dual de la ciutat torna a reflectir-s'hi. Així, les 10 primeres seccions que pertanyen als barris de Centre i Eixample, i que representen el 13,2% del total de la població, concentren el 22,2% de titulats de secundària (cicle superior) i universitaris de la ciutat, mentre que les 10 últimes, que bàsicament pertanyen als barris de Cerdanyola Sud i Pla d'en Boet, i que representen un percentatge de la població de l'11%, només concentren el 5,1% dels titulats de secundària i universitaris. TAULA 102.

TAULA 103. Percentatge d'alumnes per sexe que abandonen abans de finalitzar el 4t curs d'ESO o que només obtenen el certificat escolar. Mataró

	Homes	Dones	Diferència
2001-2002	29,47	20,09	9,38
2002-2003	32,08	16,99	15,09

TAULA 104. Percentatge d'alumnes per sexe que abandonen abans de finalitzar el 4rt curs d'ESO, que només obtenen el certificat escolar o bé que repeteixen curs. Mataró

	Homes	Dones	Diferència
2001-2002	41,59	31,30	10,30
2002-2003	40,59	28,69	11,89

Font: elaboració pròpia a partir de dades del Departament d'Educació de la Generalitat de Catalunya.

Així mateix, paga la pena d'esmentar l'existència, en un context de proporcions de matriculació més o menys semblants de nois i noies, de les diferències significatives existents pel que fa al sexe i les xifres de "fracàs escolar", tal i com l'hem definit. En aquest sentit, com ja s'apuntava abans en el cas de Catalunya, els nois són els més propensos a abandonar els estudis abans de finalitzar l'ESO i a limitar-se únicament a treure's el certificat escolar. **TAULES 103 i 104.**

Així, mentre que en el cas dels nois el "fracàs escolar" es mou entre una tercera part i una mica més del 40% del total de matriculats, segons si hi afegim o no els repetidors, en els cas de les noies aquest fracàs es mou entre el 20% i el 30%. La proporció semblant de repetidors entre nois i noies incrementa els percentatges en un nombre de punts semblant⁵⁶.

Un darrer aspecte que pot emmarcar-se dins d'aquest apartat de la política educativa és el de la distribució de l'oferta educativa com a factor que ens pot ajudar a comprendre les desigualtats formatives sobre el territori. Per a analitzar aquest tema ens hem fixat en la distribució de l'oferta d'especialitats de cicles formatius de grau mitjà i de grau superior a cinc ciutats mitjanes per al curs 2003-2004: Mataró, Sabadell, Terrassa, Cornellà de Llobregat i Sant Boi de Llobregat. **TAULES 105 i 106**

Els resultats mostren que Mataró té una oferta de cicles formatius de grau mitjà per sota de la de Sabadell, Terrassa i Cornellà, i de cicles superiors per sota de Sabadell i Terrassa i igual que la de Cornellà. Això, per si sol, no indicaria si l'oferta existent cobreix les necessitats de la demanda ni el grau d'adaptació d'aquestes a les necessitats del teixit productiu i la població resident. Tanmateix, mirant les dades des d'una òptica més àmplia, d'entorn territorial i de xarxes, s'hi observa com les quatre ciutats que formen part de la comparació, a banda de l'oferta radicada al seu propi terme, tenen altres municipis de fisonomies semblants a

pocs quilòmetres. Aquest fet sembla redundar en l'existència d'una oferta més àmplia i menys centralitzada, amb un impacte sobre la demanda d'aquest tipus d'estudis, tal i com es pot veure en les taules que vénen a continuació. Mataró, amb alguna excepció, concentra gairebé tota l'oferta formativa, mentre que la resta dels municipis del Maresme només ofereixen alguna especialitat puntual, molt arrelada a la seva realitat local. Els nivells formatius comparats (vegeu taules següents) mostrarien la possible influència d'una oferta en xarxa d'FP més present en el conjunt de l'Àrea Metropolitana i el Vallès Occidental en relació amb altres nuclis perifèrics de la Regió Metropolitana com ara Mataró, Vilanova, Manresa o Igualada. **TAULES 107 i 108.**

Altres dades de nivells d'instrucció comparades

En el decurs d'aquest article hem tractat de contextualitzar les dades de Mataró amb diferents factors que poden ajudar a explicar els diferents nivells d'instrucció existents. En aquest darrer apartat, a manera de taules d'annex, compararem Mataró amb les dades de les ciutats de més de 50.000 habitants de la província de Barcelona. **TAULES 109 i 110.**

A fi d'eliminar l'efecte edat i situar les possibilitats d'anàlisi en les dades i

⁵⁶ La vivència de l'abandonament dels estudis com un fracàs o com un pas natural en la transició a la vida adulta depèn molt de l'origen social i del context en què es desenvolupa la biografia de cada individu. Al respecte, es pot llegir el treball d'Esteban Sánchez "Jóvenes: la nueva precariedad laboral. La experiencia de la precariedad laboral en los jóvenes españoles" a Cuadernos de Información Sindical de CCOO, juliol 2004.

TAULA 105. Especialitats de cicles formatius de grau mitjà. Curs 2003-2004

	Mataró	Sabadell	Terrassa	Cornellà de Llobregat	Sant Boi de Llobregat
Gestió administrativa	Sí	Sí	Sí	Sí	Sí
Preimpresió en arts gràfiques	No	Sí	No	Sí	No
Comerç	Sí	Sí	Sí	No	Sí
Obres de la construcció	Sí	Sí	No	No	No
Equips electrònics de consum	Sí	Sí	Sí	Sí	Sí
Equips i instal. electrotècniques	Sí	Sí	Sí	Sí	No
Mecanització	Sí	Sí	Sí	Sí	Sí
Fabricació a mida i instal. fusteria i moble	No	Sí	No	Sí	No
Cuina	No	No	No	Sí	No
Servei de restaurant i bar	No	No	No	Sí	No
Caracterització	No	No	Sí	No	No
Estètica personal	No	No	Sí	No	Sí
Perruqueria	No	Sí	No	No	Sí
Explotació de sistemes informàtics	No	No	No	Sí	No
Carrosseria	No	Sí	Sí	No	Sí
Electromecànica de vehicles	Sí	Sí	Sí	Sí	Sí
Instal. i manten. electromecànic de maquinària	No	No	Sí	Sí	No
Muntatge i manteniment de fred i climatització	No	No	No	Sí	No
Laboratori (química)	Sí	No	No	No	No
Oper. de procés en planta química	No	No	Sí	No	No
Oper. de transf. de plàstics i cautxú	No	No	Sí	No	No
Cures auxiliars d'infermeria	Sí	Sí	Sí	Sí	No
Farmàcia	No	Sí	No	Sí	No
Confecció	No	Sí	No	No	No
Nombre total especialitats	9	14	13	13	8

TAULA 106. Especialitats de cicles formatius de grau superior. Curs 2003-2004

	Mataró	Sabadell	Terrassa	Cornellà de Llobregat	Sant Boi de Llobregat
Administració i finances	Sí	Sí	Sí	Sí	Sí
Secretariat	No	Sí	Sí	Sí	No
Disseny i producció editorial	No	Sí	No	Sí	No
Comerç internacional	No	No	Sí	No	Sí
Gestió comercial i màrqueting	Sí	Sí	Sí	No	Sí
Desenv. i aplic. projec. construcció	Sí	Sí	No	No	No
Desen. prod. electrònics	No	Sí	Sí	No	No
Instal·lacions electròniques	No	No	Sí	Sí	No
Sistemes de control automàtic	Sí	Sí	No	No	No
Sist. de telecom. i informàtics	Sí	Sí	Sí	No	Sí
Desenv. projectes mecànics	Sí	Sí	Sí	No	Sí
Producció de mecanitzats	No	Sí	No	Sí	No
Desenv. de prod. fusteria i mobles	No	No	No	Sí	No
Producció de fusta i moble	No	Sí	No	No	No
Agències de viatges	No	No	Sí	No	No
Restauració	No	No	No	Sí	No
Estètica	No	No	Sí	No	No
Admin. sistemes informàtics	Sí	Sí	Sí	Sí	No
Desenv. aplicacions informàtiques	Sí	Sí	Sí	Sí	Sí
Manteniments equips industrials	No	No	No	Sí	Sí
Prevenició riscos professionals	No	No	No	Sí	No
Anàlisi i control	Sí	No	Sí	No	No
Indústries de procés químic	No	No	Sí	No	No
Plàstics i cautxú	No	No	Sí	No	No
Química ambiental	Sí	No	No	No	No
Anatomia patològica i citologia	No	No	No	Sí	No
Dietètica	No	Sí	No	No	No
Documentació sanitària	Sí	No	No	No	No
Imatge per al diagnòstic	No	Sí	No	No	No
Laboratori de diagnòstic clínic	Sí	Sí	No	Sí	No
Animació sociocultural	No	Sí	No	No	No
Educació infantil	Sí	No	Sí	No	No
Integració social	No	No	Sí	No	Sí
Nombre total especialitats	13	17	17	13	8

Font: elaboració pròpia a partir de les guies de formació específica de grau mitjà i superior del Departament d'Educació de la Generalitat de Catalunya.

TAULA 107. Evolució del percentatge de població de 15 i més anys amb FP de grau mitjà*. Cens 1991 - cens 2001

Posició	Municipi	1991	Posició	Municipi	2001
1	Sant Boi de Llobregat	6,83	1	Viladecans	7,99
2	Cornellà de Llobregat	6,81	2	Sant Boi de Llobregat	7,43
3	L'Hospitalet de Llobregat	6,48	3	Granollers	6,63
4	Rubí	6,25	4	El Prat de Llobregat	6,37
5	Viladecans	6,19	5	Rubí	6,32
6	Granollers	5,92	6	L'Hospitalet de Llobregat	6,20
7	Santa Coloma de Gramenet	5,91	7	Cerdanyola del Vallès	5,93
8	Badalona	5,69	8	Terrassa	5,83
9	El Prat de Llobregat	5,64	9	Santa Coloma de Gramenet	5,83
10	Terrassa	5,60	10	Badalona	5,80
11	Sabadell	5,52	11	Cornellà de Llobregat	5,79
12	Igualada	5,33	12	Igualada	5,72
13	Cerdanyola del Vallès	5,19	13	Manresa	5,50
14	Manresa	4,76	14	Sabadell	5,49
15	Barcelona	4,71	15	Vilanova i la Geltrú	5,34
16	Vilanova i la Geltrú	4,14	16	Mataró	5,13
17	Mataró	3,95	17	Barcelona	5,10
18	Sant Cugat del Vallès	3,87	18	Sant Cugat del Vallès	3,96

* A fi de poder fer comparacions entre els dos censos, s'assimila l'FP de primer grau amb els cicles formatius de grau mitjà, si bé s'hi constaten importants diferències, ja que en el primer cas no calia tenir aprovada l'educació obligatòria.

TAULA 108. Evolució del percentatge de població de 15 i més anys amb FP de grau superior. Cens 1991 - cens 2001

Posició	Municipi	1991	Posició	Municipi	2001
1	Cornellà de Llobregat	3,47	1	Viladecans	6,92
2	Barcelona	3,46	2	Sant Cugat del Vallès	6,91
3	L'Hospitalet de Llobregat	3,44	3	Cornellà de Llobregat	6,90
4	El Prat de Llobregat	3,43	4	Rubí	6,64
5	Viladecans	3,27	5	Sant Boi de Llobregat	6,50
6	Igualada	3,13	6	El Prat de Llobregat	6,46
7	Cerdanyola del Vallès	3,12	7	Cerdanyola del Vallès	6,20
8	Sant Cugat del Vallès	3,09	8	L'Hospitalet de Llobregat	5,97
9	Rubí	2,86	9	Barcelona	5,82
10	Sant Boi de Llobregat	2,78	10	Granollers	5,48
11	Granollers	2,69	11	Santa Coloma de Gramenet	5,26
12	Sabadell	2,62	12	Igualada	5,04
13	Badalona	2,62	13	Badalona	4,95
14	Santa Coloma de Gramenet	2,56	14	Sabadell	4,82
15	Terrassa	2,53	15	Terrassa	4,81
16	Manresa	2,49	16	Manresa	4,75
17	Mataró	2,11	17	Vilanova i la Geltrú	4,66
18	Vilanova i la Geltrú	1,96	18	Mataró	4,26

Font: elaboració pròpia a partir de dades de l'INE.

tendències actuals de formació, hem fet el mateix exercici de classificació, aquesta vegada centrat en l'interval d'edat de 20-24 anys. TAULA 111.

Un aspecte remarcable d'aquesta relació de ciutats ordenades segons els seus nivells de formació és que ciutats de la primera corona metropolitana com ara l'Hospitalet, Cornellà, Santa Coloma de Gramenet o Sant Boi se situen per sobre de ciutats de la segona corona com ara és el cas de Manresa, Sabadell, Terrassa, Vilanova i la Geltrú i Mataró. El paper de la formació

professional, i en particular els efectes d'una major xarxa d'oferta formativa, pot tenir un paper rellevant en l'explicació d'aquesta situació.

Si bé Mataró se situa a la cua de la relació de ciutats, l'evolució de la formació al llarg de la dècada intercensal mostra un nivell intermedi. TAULA 112.

TAULA 109. Percentatge de població de 15 i més anys amb nivells d'instrucció de secundària (cicle superior) i universitària. Cens 1991 - cens 2001

Posició	Municipi	1991	Posició	Municipi	2001
1	Sant Cugat del Vallès	43,48	1	Sant Cugat del Vallès	64,91
2	Barcelona	35,52	2	Barcelona	47,00
3	Igualada	24,96	3	Cerdanyola del Vallès	40,39
4	Cerdanyola del Vallès	24,67	4	Granollers	35,61
5	Granollers	24,39	5	Igualada	34,58
6	Manresa	23,77	6	Manresa	33,94
7	Sabadell	22,28	7	Vilanova i la Geltrú	33,89
8	Terrassa	21,71	8	Rubí	33,32
9	Cornellà de Llobregat	20,41	9	Sabadell	32,29
10	L'Hospitalet de Llobregat	20,21	10	Cornellà de Llobregat	32,12
11	Vilanova i la Geltrú	19,72	11	Viladecans	31,70
12	Rubí	18,74	12	Terrassa	31,54
13	Sant Boi de Llobregat	18,61	13	Sant Boi de Llobregat	30,42
14	Badalona	18,55	14	L'Hospitalet de Llobregat	30,01
15	El Prat de Llobregat	18,50	15	El Prat de Llobregat	29,49
16	Viladecans	17,70	16	Badalona	27,77
17	Mataró	16,95	17	Santa Coloma de Gramenet	27,36
8	Santa Coloma de Gramenet	16,04	18	Mataró	26,57

TAULA 110. Diferència del percentatge de població de 15 i més anys amb nivells d'instrucció de secundària (cicle superior) i universitària. Cens 1991 - cens 2001

Posició	Municipi	Diferència (p.p.)
1	Sant Cugat del Vallès	21,43
2	Cerdanyola del Vallès	15,72
3	Rubí	14,58
4	Vilanova i la Geltrú	14,17
5	Viladecans	14,00
6	Sant Boi de Llobregat	11,81
7	Cornellà de Llobregat	11,71
8	Barcelona	11,49
9	Santa Coloma de Gramenet	11,31
10	Granollers	11,22
11	El Prat de Llobregat	10,98
12	Manresa	10,18
13	Sabadell	10,01
14	Terrassa	9,83
15	L'Hospitalet de Llobregat	9,79
16	Igualada	9,62
17	Mataró	9,62
18	Badalona	9,23

TAULA 111. Percentatge de població de 20-24 anys amb nivells d'instrucció de secundària (cicle superior) i universitària. Cens 1991 - cens 2001

Posició	Municipi	1991	Posició	Municipi	2001
1	Barcelona	70,76	1	Sant Cugat del Vallès	80,14
2	Sant Cugat del Vallès	66,92	2	Barcelona	72,16
3	Igualada	59,22	3	Cornellà de Llobregat	62,87
4	Manresa	58,72	4	Cerdanyola del Vallès	62,71
5	L'Hospitalet de Llobregat	56,73	5	L'Hospitalet de Llobregat	61,96
6	Granollers	54,95	6	Granollers	58,70
7	Cornellà de Llobregat	54,92	7	Santa Coloma de Gramenet	58,40
8	Cerdanyola del Vallès	51,95	8	Rubí	57,46
9	Terrassa	50,17	9	Igualada	56,94
10	Sant Boi	50,07	10	Sant Boi	56,76
11	Sabadell	49,42	11	Manresa	56,54
12	Badalona	48,07	12	El Prat	56,32
13	El Prat de Llobregat	47,93	13	Sabadell	55,86
14	Santa Coloma de Gramenet	47,00	14	Viladecans	53,92
15	Viladecans	46,08	15	Terrassa	53,13
16	Rubí	43,25	16	Badalona	52,54
17	Mataró	39,40	17	Vilanova i la Geltrú	51,99
18	Vilanova i la Geltrú	38,68	18	Mataró	46,77

Font: elaboració pròpia a partir de dades de l'INE.

TAULA 112. Diferència del percentatge de població de 20-24 anys amb nivells d'instrucció de secundària (cicle superior) i universitària. Cens 1991 - cens 2001

Posició	Municipi	Diferència (p.p.)
1	Rubí	14,21
2	Vilanova i la Geltrú	13,31
3	Sant Cugat del Vallès	13,21
4	Santa Coloma de Gramenet	11,40
5	Cerdanyola del Vallès	10,75
6	El Prat	8,40
7	Cornellà de Llobregat	7,95
8	Viladecans	7,84
9	Mataró	7,37
10	Sant Boi	6,69
11	Sabadell	6,44
12	L'Hospitalet de Llobregat	5,23
13	Badalona	4,47
14	Granollers	3,74
15	Terrassa	2,96
16	Barcelona	1,40
17	Manresa	-2,18
18	Igualada	-2,29

TAULA 113. Percentatge de població de 18-24 anys amb nivells d'instrucció de secundària superior i universitària. Ciutats de 50.000 i més habitants de la província de Barcelona i de la Comunitat de Madrid. Cens 2001

Posició	Municipi	Diferència (p.p.)
1	Las Rozas de Madrid	84,08
2	Majadahonda	80,71
3	Pozuelo de Alarcón	80,63
4	Sant Cugat del Vallès	76,25
5	San Sebastián de los Reyes	69,35
6	Madrid	69,26
7	Barcelona	69,05
8	Alcorcón	67,07
9	Alcobendas	66,95
10	Getafe	65,87
11	Cerdanyola del Vallès	59,27
12	L'Hospitalet de Llobregat	58,91
13	Cornellà de Llobregat	58,47
14	Coslada	57,48
15	Móstoles	56,85
16	Leganés	56,22
17	Granollers	56,01
18	Santa Coloma de Gramenet	55,13
19	Igualada*	54,68
20	Sant Boi de Llobregat	54,62
21	El Prat de Llobregat	54,07
22	Rubí	53,51
23	Alcalá de Henares	53,02
24	Manresa	52,85
25	Sabadell	52,55
26	Viladecans	51,58
27	Torrejón de Ardoz	50,85
28	Terrassa	50,45
29	Badalona	49,40
30	Vilanova i la Geltrú	48,89
31	Mataró	44,27
32	Parla	43,81
33	Fuenlabrada	43,39

*Igualada no arriba als 50.000 habitants, però el gènere de punt hi té una forta presència, a l'igual que a Mataró. Per aquest motiu ens sembla rellevant incorporar-hi aquest municipi.

Finalitzem ampliant la nostra comparativa entre ciutats a les de més de 50.000 habitants de la Comunitat de Madrid. Paga la pena destacar, en primer lloc, que el procés de concentració en ciutats de més de 50.000 habitants dels grups de classe mitjana d'elevada renda i nivells d'instrucció alts és més accentuat a Madrid que no pas a Barcelona. Així, hi ha tres municipis que assoleixen valors superiors als de Sant Cugat del Vallès, sostre de la província de Barcelona. En segon lloc, de les 15 primeres posicions, 10 estan ocupades per municipis de la CCAA de Madrid amb percentatges superiors al 56%; per tant, el gruix de les ciutats de la Província de Barcelona se situen en valors inferiors. Tot i això, en tercer lloc, la distribució del nivell d'instrucció de la Comunitat de Madrid sembla estar més polaritzat que el de la Província de Barcelona. TAULA 113.

Glossari

Glossari

Variables utilitzades:

TAULA 114

Variable	Periodicitat	Àmbit	Font
Població (sexe, edat, barri, lloc de naixement,...)	Anual (2000-...)	Mataró	Servei de Sistemes d'Informació i Telecomunicació de l'Àrea de Serveis Centrals i Planificació de l'Ajuntament de Mataró
Consum d'aigua en m ³ (domèstic, comercial, industrial)	Trimestral (1995 - ...)	Mataró	Aigües de Mataró S.A.
Turismes matriculats	Mensual (jul 1992 - ...)	Mataró	Servei d'Ingressos de l'Àrea de Serveis Centrals i Planificació de l'Ajuntament de Mataró
Residus generats (Tm)	Mensual (gen 1997 - ...)	Mataró	Secció de Residus i Neteja de l'Àrea de Serveis Territorials de l'Ajuntament de Mataró.
Vidre reciclat (Kg.)	Mensual (gen 1997 - ...)	Mataró	Secció de Residus i Neteja de l'Àrea de Serveis Territorials de l'Ajuntament de Mataró.
Paper reciclat (Kg.)	Mensual (gen 1997 - ...)	Mataró	Secció de Residus i Neteja de l'Àrea de Serveis Territorials de l'Ajuntament de Mataró.
Envasos (Kg.)	Mensual (des 1998 - ...)	Mataró	Secció de Residus i Neteja de l'Àrea de Serveis Territorials de l'Ajuntament de Mataró.
Piles (Kg.)	Mensual (gen 1999 - ...)	Mataró	Secció de Residus i Neteja de l'Àrea de Serveis Territorials de l'Ajuntament de Mataró.
Victimes i accidents de trànsit	Anual (1997-1999) trimestral(2000-...)	Mataró	Servei de Policia Local de Mataró
Entrada de vehicles a la deixalleria	Mensual (jul 1998 - ...)	Mataró	Secció de Residus i Neteja de l'Àrea de Serveis Territorials de l'Ajuntament de Mataró.
Habitatges iniciats (per tipus d'habitatge, superfície)	Trimestral (1994-...)	Mataró i Maresme en conjunt	Direc. Gral. d'Arquitectura i Habitatge de la Generalitat de Catalunya
Preu m ² d'habitatges nous	(Semestral (1995-...))	Mataró i els altres	Sociedad de Tasación
Nombre d'empreses (per sectors i grandària de l'empresa)	Trimestral (1996 - ...)	Mataró i els altres mun. de la província	Departament de Treball i Indústria de la Generalitat de Catalunya
Nombre d'assalariats (per sectors i grandària de l'empresa)	Trimestral (1996 - ...)	Mataró i els altres mun. de la província	Departament de Treball i Indústria de la Generalitat de Catalunya
Nombre d'autònoms (per sectors)	Trimestral (1995-...)	Mataró, municipis del Maresme i Catalunya	Departament de Treball i Indústria de la Generalitat de Catalunya
Sol·licituds de llicències d'obra (obra menor i obra major)	Trimestral (1994 - ...)	Mataró	Secció de Llicències d'Obres del Servei de Ciutat Sostenible de l'Ajuntament de Mataró
Conjuntura sector tèxtil (comandes, facturació, perspectiva facturació, marge brut,...)	Trimestral (2001-...)	Maresme	ASEGEMA
Sol·licituds de llicències d'activitats	Trimestral (1990 - ...)	Mataró	Secció de Llicències d'Activitats del Servei de Ciutat Sostenible de l'Ajuntament de Mataró
Contractacions (per tipus de contracte, sexe, edat, sectors, formació i durada)	Mensual (1994 - ...)	Mataró i altres mun. del Maresme**	Departament de Treball i Indústria de la Generalitat de Catalunya
Exp. de regulació d'ocupació (per grans sectors)	Trimestral (1993 - ...)	Mataró i Maresme en conjunt	Departament de Treball i Indústria de la Generalitat de Catalunya
Atur registrat (per sexe, edat, sectors, formació)	Mensual (1993 - ...)	Mataró i altres mun. del Maresme**	Departament de Treball i Indústria de la Generalitat de Catalunya
Accidents de treball (per tipus d'accident, tipus de contracte, sector, grandària de l'empresa, edat del treballador)	Anual (1997-...)	Mataró, Maresme i Catalunya	Centre de Seguretat i Condicions de Salut en el Treball del Departament de Treball de la Generalitat de Catalunya
Cancel·lacions de bitllets de tren (fins 2001 bitllets de tren venuts) mensual (1996 -...)	Anual (1991-1995)	Mataró i altres municipis***	RENFE
Cancel·lacions de bitllets d'autobús urbà	Anual (1988-1996) i mensual (1997-...)	Mataró	CTSA
Qualitat de les platges	Anual (2001 - ...)	Mataró i altres mun. de Catalunya	Agència Catalana de l'Aigua
Ocupació hotelera	Mensual (2001-...)	Mataró	Hotel Castell de Mata, Hotel Ciutat de Mataró i Hotel Colón
Pernoctacions alberg municipal	Mensual (1999-...)	Mataró	Alberg Can Soleret
Embarcacions i tripulació transeünt al Port de Mataró	Mensual (2001-...)	Mataró	Consorci del Port de Mataró
Empreses TIC (per sectors i nombre de treballadors)	Anual (2004)	Mataró i municipis del Maresme	Enquesta d'empreses TIC de Mataró i Maresme

* Tots a excepció de Dosrius, Montgat, Tiana i Tordera.

** Mataró, Argentona, Cabrera, Caldes d'Estrac, Dosrius, Oribus, Sant Andreu de Llavaneres, Sant Vicenç de Montalt, Vilassar de Mar, Premià de Mar, Premià de Dalt, Cabrils, Arenys de Mar, Arenys de Munt i Vilassar de Dalt.

*** St. Adrià, Badalona, Montgat, Montat N., El Masnou, Ocatà, Premià de Mar, Vilassar de Mar, Mataró, Llavaneres, Caldes, Arenys, Canet, St. Pol, Calella, Pineda, Malgrat, Tordera.

Fórmules utilitzades:

Increment interanual o increment respecte del mateix període de l'any anterior:

$$I = \frac{\chi_t - \chi_{t-n}}{\chi_{t-n}} * 100$$

On I és l'increment interanual de la variable en qüestió, X_t és el valor de la variable en el moment t , i X_{t-n} és el valor de la variable en el mateix període de l'any anterior. Si per exemple la variable és mensual, n serà igual a 12, o si és trimestral, n serà igual a 4. Aquests increments interanuals són útils per poder observar l'evolució d'una sèrie de dades sense els seus efectes estacionals.

Mitjana mòbil

Només s'han utilitzat per amortir les fluctuacions o l'aleatorietat acusada de la matriculació de nous turismes. En aquest cas concret, es tracta de calcular per a cada moment la mitjana dels últims tres mesos.

$$Mm_3 = \frac{\chi_t + \chi_{t-1} + \chi_{t-2}}{3}$$

On Mm_3 és la mitjana mòbil d'ordre 3 que calcula la mitjana de les X corresponents als valors de la variable durant els tres últims períodes. Posteriorment, en el cas dels nous turismes matriculats, s'han calculat els increments interanuals d'aquestes mitjanes mòbils.

Acumulat dels últims 12 mesos

Es tracta de la suma dels últims 12 mesos.

$$A_{12} = X_t + X_{t-1} + X_{t-2} \dots + X_{t-10} + X_{t-11}$$

On A_{12} és aquest acumulat dels darrers 12 mesos, i les successives X , els valors de la variable en el mes t i els 11 mesos anteriors.

Aquest acumulat s'utilitza també per desestacionalitzar les sèries, ja que per a la variable en qüestió s'agafa el total del darrer any.

Estimació per al total d'un any

S'ha utilitzat en aquelles variables en què es pretén comparar l'evolució de les dades d'un any incomplet amb les dades anuals, completes, d'anys anteriors. T_{12}^{12}

Per exemple, en el cas que disposéssim de les dades d'una variable fins al tercer trimestre de l'any t i la volguéssim comparar amb les dades anuals d'anys anteriors, seria:

$$Et = \frac{(\chi_{1r.trim} + \chi_{2n.trim} + \chi_{3r.trim+}) * 4}{3}$$

On Et és l'estimació per a l'any t , i les tres X el valor de la variable dels tres trimestres.

L'inconvenient de comparar aquesta estimació amb les dades anuals anteriors és que la variable pot estar afectada per factors estacionals i que, per tant, es sobrevalorin o menystinguin els períodes projectats que manquen per completar l'any.

Pes relatiu o percentual

Dins d'una variable, mesura la importància d'una categoria respecte del total o respecte de la suma dels valors de totes les categories de la mateixa variable.

$$Pi = \frac{\chi_i}{\sum \chi_i} * 100$$

On Pi és el pes relatiu o percentual de la categoria " i ". X_i és el valor de la variable en la seva categoria i i $\sum \chi_j$ és el total o la suma de totes les categories, inclosa aquella de la que se'n vol mesurar el seu pes relatiu.

Aclariments d'alguns termes utilitzats en l'informe

Residus generats

Les dades que apareixen en aquest informe són relatives al volum total de residus que s'han generat a la ciutat. Consta de les deixalles tractades a la Planta de Tractament i Compostatge del Maresme, les dades de recollida selectiva i les dades de les dues deixalleries de Mataró.

Expedients d'obres

Tràmit iniciat per a l'obtenció d'una licència d'obra. Les obres es poden distingir entre obres majors i obres menors.

Assalariats

Són aquells treballadors per compte d'altri.

Empreses

Centres de cotització a la Seguretat Social amb un o més treballadors assalariats. No s'hi inclouen, per tant, els treballadors autònoms sense treballadors assalariats.

Autònoms

Són aquells treballadors per compte propi.

Llicències d'activitats

S'analitzen el nombre de sol·licituds rebudes per tal d'obrir establiments destinats a exercir una determinada activitat.

Les activitats es distingeixen segons la seva incidència en el medi ambient, la seguretat i la salut de les persones a què es refereix la Llei 3/1998, de 27 de febrer, d'intervenció integral de l'administració ambiental (LIIA). S'hi distingeixen quatre tipus d'incidència:

Annex I: activitats amb una gran incidència en el medi ambient, la salut i la seguretat de les persones.

Annex II: activitats amb una moderada incidència en el medi ambient, la salut i la seguretat de les persones.

Annex III: activitats amb una baixa incidència en el medi ambient, la salut i la seguretat de les persones.

Annex IV: activitats amb una lleu incidència en el medi ambient, la salut i la seguretat de les persones.

Aturat registrat

És la persona sense feina en edat de treballar inscrita a l'OSOC i que compleix el concepte estadístic establert per l'Ordre Ministerial d'11 de març de 1985.

Contractacions

Seràn objecte d'anàlisi en aquest informe aquells contractes (acord laboral escrit entre el treballador nou contractat i una empresa) comunicats a les l'OSOC. Els contractes es comuniquen a l'oficina a la qual pertany l'empresa contractant.

Leg

El nivell equivalent d'un soroll continu que subministra la mateixa energia acústica del soroll fluctuant mesurat en el mateix interval de temps.

17

Informe de
conjuntura
socio
econòmica
de Mataró
Març 2005



Diputació
Barcelona
xarxa de municipis



Generalitat de Catalunya
Servei d'Ocupació de Catalunya

UNIÓ EUROPEA
Fons Social Europeu



Per a més informació:

Ajuntament de Mataró. Servei d'Estudis i Planificació

C/ Francisco Herrera, 70. 08301 Mataró. Tel. 93 758 21 31 Fax 93 758 21 36

<http://www.mataro.org> correu electrònic: ajmataro@ajmataro.es