

Informe de **100** **socio**
conjuntura **econòmica**
de Mataró Setembre 2005



Ajuntament de Mataró
Institut Municipal
de Promoció Econòmica

monogràfic Sectors emergents i idees de negoci a Mataró

18

Informe de
conjuntura

**socio
econòmica**

de Mataró Setembre 2005

monogràfic

Sectors emergents i idees de negoci a Mataró

Presentació

El marc d'incertesa sembla continuar dominant la recuperació econòmica global apuntada en al llarg dels darrers períodes. Sobre els senyals de bonança econòmica als Estats Units, la Xina i l'Amèrica Llatina planejen ombres en forma de tensions geopolítiques, pujada de preus del carburant, desastres naturals o la influència cada cop més manifesta del canvi climàtic. Per la seva banda, les principals economies de la Unió Europea continuen immerses en una atonia generalitzada en què les previsions de creixement econòmic es queden en valors molt reduïts. Davant d'aquest estancament, són els països de nova incorporació els que apunten senyals d'un major creixement i dinamisme.

Catalunya i el conjunt de l'Estat espanyol presenten nivells de creixement notables basats principalment en l'aportació del consum privat i la inversió productiva que ha presentat una intensa recuperació a partir de 2004. En qualsevol cas, bona part de les pròpies característiques d'aquest creixement poden qüestionar la seva continuïtat o solidesa a mig termini: sobreendeutament de les famílies, un creixement excessivament basat en la construcció, pèrdua de competitivitat i deteriorament dels comptes de la balança comercial.

Per la seva banda, Mataró continua mostrant senyals de feblesa en la seva recuperació econòmica. L'anunci d'una reactivació ferma que semblen augurar alguns indicadors, com el nombre de llicències d'activitat o la recuperació del consum intern, es veu reduït per altres com l'estancament en l'evolució de l'ocupació o el nombre d'aturats registrats, que tot i apuntar un alentiment en el seu creixement encara es manté per sobre dels registres d'anys anteriors. En aquest apartat cal parar especial atenció al nou sistema SISPE que, si bé suposa una millora en el recull de dades de l'atur, pot representar entre 2 i 3 punts percentuals més en el càlcul de la taxa d'atur registrat.

Un altre indicador que resta es manté en un relatiu estancament és el del nombre d'empreses, si bé cal distingir la seva evolució per branques d'activitat, ja que el descens d'alguns sectors, clarament el cas del tèxtil, es compensa amb el major dinamisme d'altres considerats emergents -principalment serveis professionals i serveis a les persones. En aquest sentit, el monogràfic de la present edició és està dedicat a les idees de negoci a Mataró en alguns d'aquests sectors emergents. A més d'una anàlisi quantitativa i tipològica, s'hi inclou un breu repàs a alguns exemples de projectes novedosos a càrrec d'emprenedors que s'han assessorat al Servei d'Empresa de l'Ajuntament de Mataró. Constitueix, per tant, una referència clara a aquells exponents d'innovació i empenentatge de la ciutat, en els quals se centra bona part de les possibilitats del seu desenvolupament.

Per últim, voldriem fer especial referència a l'apartat de població del present número consistent en una anàlisi de les característiques socioprofessionals dels residents a Mataró. En aquest apartat, així com també en el sectorial de formació, s'hi inclouen diferents mapes amb informació rellevant procedents del Centre de Coneixement Urbà. Es tracta d'un projecte desenvolupat conjuntament per l'Escola Universitària Politècnica de Mataró, el Servei de Sistemes i Informació i Telecomunicacions i el Servei d'Estudis i Planificació de l'Ajuntament de Mataró, amb el propòsit de millorar l'accessibilitat i comprensió de la informació territorial, així com la seva aplicació en la presa de decisions. De ben segur que aquesta eina pot ajudar a enriquir la trama d'informació i coneixement de ciutat en els successius números de l'Informe de Conjuntura.

Agraïments

Des del Servei d'Estudis i Planificació de l'Ajuntament de Mataró volem agrair la col·laboració i participació de totes aquelles persones, empreses i entitats que ens subministren les dades i que responen els nostres dubtes i consultes per elaborar l'Informe de Conjuntura Socioeconòmica. És per això que volem donar les gràcies a:

- Alberg de Can Soleret
- ASEGEMA
- Aigües de Mataró, S.A.
- Banc d'Espanya
- Cambra Oficial de Comerç, Indústria i Navegació de Barcelona
- Centre de Seguretat i Condicions de Salut en el Treball de Barcelona del Departament de Treball de la Generalitat de Catalunya
- Consorci Port Mataró
- CTSA
- Departament de Treball i Indústria de la Generalitat de Catalunya
- Departament de Medi Ambient i Habitatge de la Generalitat de Catalunya
- Direcció General d'Habitatge de la Generalitat de Catalunya
- Direcció General d'Indústria i Energia de la Generalitat de Catalunya
- Escola Universitària Politècnica de Mataró (EUPMt)
- Gas Natural SDG
- Hotel Castell de Mata
- Hotel Ciutat de Mataró
- Hotel Colón
- Institut d'Estadística de Catalunya
- Instituto Nacional de Estadística
- Oficina Agenda 21 del Servei de Ciutat Sostenible de l'Ajuntament de Mataró
- RENFE
- Secció Llicències d'Activitats i la Secció de Llicències d'Obres del Servei de Ciutat Sostenible de l'Ajuntament de Mataró
- Secció de Residus i Neteja de l'Àrea de Serveis Territorials de l'Ajuntament de Mataró
- Servei d'Ingressos de l'Àrea de Serveis Centrals i Planificació de l'Ajuntament de Mataró
- Servei de la Policia Local de l'Àrea de Via Pública de l'Ajuntament de Mataró
- Servei de Sistemes d'Informació i Telecomunicació de l'Àrea de Serveis Centrals i Planificació de l'Ajuntament de Mataró

Volem agrair a la Diputació de Barcelona el seu esforç i el seu suport econòmic i tècnic a través del Fons Social Europeu i de la Xarxa d'Observatoris Provincial de Barcelona. Finalment, volem donar les gràcies als tècnics i tècniques del Servei d'Empresa de l'IMPEM per la seva participació en l'elaboració del monogràfic que acompanya aquest informe, dedicat als sectors emergents i les idees de negoci.

Índex

Índex de taules.....	Pàg. 6
Índex de gràfiques.....	Pàg. 8

Síntesi	Pàg. 11
----------------------	---------

Conjuntura socioeconòmica

Situació general, economia internacional, Espanya i Catalunya.....	Pàg. 16
Evolució de la inflació a Catalunya i a Espanya 1995-2004	Pàg. 23
Altres indicadors macroeconòmics bàsics.....	Pàg. 26

Resum de la conjuntura a Mataró	Pàg. 29
--	---------

Població	Pàg. 35
-----------------------	---------

Consum

Energia i aigua.....	Pàg. 58
Primer informe de l'Observatorio de la Sostenibilidad de España	Pàg. 62
Matriculació de turismes.....	Pàg. 64
Residus.....	Pàg. 66

Habitatge

Habitatges iniciats per tipologia i preus dels habitatges.....	Pàg. 70
--	---------

Activitat i estructura empresarial

Activitat i estructura empresarial a Mataró i el Maresme.....	Pàg. 76
Terciarització de l'economia.....	Pàg. 87
Llicències d'activitats.....	Pàg. 89

Anàlisi sectorial

Indústria tèxtil i de la confecció.....	Pàg. 93
Antecedents del Pla del Tèxtil 2005	Pàg. 98
Construcció.....	Pàg. 100
Comerç a l'engròs.....	Pàg. 104
Comerç al detall.....	Pàg. 106
Hostaleria i sector turístic.....	Pàg. 110
Altres activitats empresarials.....	Pàg. 115
Educació.....	Pàg. 118

Ocupació

Contractacions a Mataró i al Maresme.....	Pàg. 124
Expedients de regulació de l'ocupació a Mataró i el Maresme.....	Pàg. 128
Atur registrat a Mataró i el Maresme.....	Pàg. 130
Comparació entre el mercat laboral de Mataró i el conjunt del Maresme.....	Pàg. 134
Salut laboral.....	Pàg. 135

Transport i mobilitat

Trànsit i mobilitat en vehicle privat.....	Pàg. 140
Velocitat i accidents de trànsit	Pàg. 144
Transport públic.....	Pàg. 145

Monogràfic

Sectors emergents i idees de negoci a Mataró.....	Pàg. 150
---	----------

Índex de taules

T1	Perspectives econòmiques de l'OCDE i de l'FMI	Pàg. 19
T2	Inflació, índex de competitivitat i tipus d'interès. Març 2004 - març 2005	Pàg. 26
T3	Quadre resum de la conjuntura a Mataró. Fins al 1r trim. de 2005	Pàg. 30
T4	Mitjana d'anys d'estudi per grups d'edat i sexe de la població activa de Mataró i Catalunya. Cens 2001	Pàg. 38
T5	Mitjana d'anys d'estudi per grups d'edat i sexe de la població ocupada de Mataró i Catalunya. Cens 2001	Pàg. 39
T6	Taxa d'atur per sexe, edat i nivell d'instrucció de Mataró. Cens 2001	Pàg. 44
T7	Població ocupada per ocupacions (grups principals) a Mataró. Cens 2001	Pàg. 45
T8	Població ocupada per ocupacions (grups principals) a Catalunya. Cens 2001	Pàg. 45
T9	Ocupats per professió de Mataró. Cens 1991-2001	Pàg. 46
T10	Ocupats per professió de Catalunya. Cens 1991-2001	Pàg. 46
T11	Població femenina ocupada de Mataró per ocupacions (grups principals). Cens 2001	Pàg. 47
T12	Població femenina ocupada de Catalunya per ocupacions (grups principals). Cens 2001	Pàg. 47
T13	Població ocupada de nacionalitat estrangera de Mataró per ocupacions (grups principals). Cens 2001	Pàg. 48
T14	Població femenina ocupada de nacionalitat estrangera de Mataró per ocupacions (grups principals). Cens 2001	Pàg. 49
T15	Estructura ocupacional per sectors d'activitat de Mataró (% sobre sectors d'activitat). Cens 2001	Pàg. 49
T16	Consum de gas canalitzat. Mataró. 1992-2004	Pàg. 60
T17	Consum d'electricitat. Mataró. 2001-2005	Pàg. 60
T18	Consum d'aigua. Mataró. 1r trim. 2003 - 1r trim. 2005	Pàg. 61
T19	Evolució dels residus generats. Mataró. 2003 - 2005	Pàg. 66
T20	Recollida selectiva al carrer. Mataró. 2004 - 2005	Pàg. 68
T21	Evolució del nombre d'habitatges iniciats a Mataró. 1999 - 1r trim. 2005	Pàg. 71
T22	Evolució del nombre d'autònoms, assalariats i empreses a Mataró. 2004 - 2005	Pàg. 77
T23	Evolució del nombre d'autònoms, assalariats i empreses a Catalunya. 2004 - 2005	Pàg. 79
T24	Estructura empresarial (mínim 1 assalariat) de Mataró. I/2004 - I/2005	Pàg. 79
T25	Evolució nombre d'autònoms, assalariats i empreses al Maresme. 2004 - 2005	Pàg. 80
T26	Estructura empresarial (mínim 1 assalariat) del Maresme. I/2004 - I/2005	Pàg. 81
T27	Nombre d'empreses i assalariats segons subsectors. Mataró. 2004 - 1r trim. 2005	Pàg. 82
T28	Evolució del pes dels assalariats i de les empreses segons subsectors. Mataró. 2004 - 1r trim. 2005	Pàg. 82
T29	Nombre d'autònoms segons subsectors. Mataró. 2004 - 1r trim. 2005	Pàg. 82
T30	Variació en l'afiliació al Règim General de la Seguretat Social per paràgrafs. Mataró i província de Barcelona. 1r trim. 2004 - 1r trim. 2005	Pàg. 83
T31	Relació dels subsectors amb major guany i pèrdua de treballadors assalariats. Mataró. 2004 - 2005	Pàg. 84
T32	Nombre d'empreses i assalariats segons subsectors. Maresme. 2004 - 1r trim. 2005	Pàg. 84
T33	Nombre d'autònoms segons subsectors. Maresme. 2004 - 1r trim. 2005	Pàg. 85
T34	Relació dels subsectors amb major guany i pèrdua de treballadors assalariats. Maresme. 2004 - 2005	Pàg. 86
T35	Components de l'anàlisi Shift-Share. Mataró / Província de Barcelona. 2003 - 2005	Pàg. 86
T36	Pes relatiu nombre d'assalariats, d'empreses i d'autònoms segons sectors a Mataró i al Maresme. 2004 - 2005	Pàg. 88
T37	Anàlisi de sol·licitud de llicències d'activitat per annexos. Mataró. 2003 - 2005	Pàg. 89
T38	Anàlisi de sol·licitud de llicències d'activitat per annexos els primers trimestres. 2004 - 2005	Pàg. 89
T39	Mataró i els seus principals sectors d'activitat	Pàg. 92
T40	Indústria tèxtil (17) i de la confecció i pelleteria (18). Mataró. 2004 - 2005	Pàg. 96
T41	Detall de les activitats incloses en el sector de la indústria tèxtil i de la confecció. Mataró. 2004 - 2005	Pàg. 97
T42	Sol·licituds de llicències d'obres. Mataró. 1999 - 1r trim. 2005	Pàg. 101
T43	Construcció (45). Mataró. 2004 - 2005	Pàg. 102
T44	Detall de les activitats incloses en el sector de la construcció. Mataró. 2004 - 2005	Pàg. 103
T45	Comerç a l'engròs (51). Mataró. 2004 - 2005	Pàg. 104
T46	Detall de les activitats incloses en el comerç a l'engròs. Mataró. 2004 - 2005	Pàg. 105
T47	Índex de vendes a preus constants. Espanya. Març 2004 - març 2005	Pàg. 106

T48	Índex de vendes general a preus constants. Catalunya. Març 2004 - març 2005	Pàg. 106
T49	Comerç al detall (52). Mataró. 2004 - 2005	Pàg. 107
T50	Detall de les activitats incloses en el sector del comerç al detall. Mataró. 2004 - 2005	Pàg. 108
T51	Indicadors de clima comercial urbà. Catalunya. 1r trimestre 2005	Pàg. 109
T52	Indicadors de clima comercial urbà. Mataró. 1r trimestre 2005	Pàg. 109
T53	Hostaleria (55). Mataró. 2004 - 2005	Pàg. 111
T54	Detall de les activitats incloses en el sector de l'hostaleria. Mataró. 2004 - 2005	Pàg. 112
T55	Percentatge d'ocupació hotelera trimestral. Mataró. 2002 - 2005	Pàg. 112
T56	Pernoctacions a l'alberg municipal. Mataró. 2001 - 2004	Pàg. 113
T57	Nombre de pernoctacions dels transeünts al Port de Mataró segons nacionalitat del patró de l'embarcació. 2002 - 2005	Pàg. 114
T58	Distribució de les embarcacions que han recalat al Port de Mataró segons origen del patró de les embarcacions. Gener a juny 2002 - 2005	Pàg. 114
T59	Nombre d'embarcacions que han recalat al Port de Mataró segons la nacionalitat estrangera del patró de l'embarcació. Gener a juny 2002 - 2005	Pàg. 114
T60	Altres activitats empresarials (74). Mataró. 2004 - 2005	Pàg. 116
T61	Detall de les activitats incloses en altres activitats empresarials. Mataró. 2004 - 2005	Pàg. 117
T62	Educació (80). Mataró. 2004 - 2005	Pàg. 118
T63	Detall de les activitats incloses en el sector de l'educació. Mataró. 2004 - 2005	Pàg. 119
T64	Evolució de les contractacions a Mataró* i el Maresme**. 2003 - 1r trim. 2005	Pàg. 125
T65	Nombre d'expedients de regulació d'ocupació autoritzats i treballadors afectats. Mataró. 2003 - 1r trim. 2005	Pàg. 128
T66	Nombre d'expedients de regulació d'ocupació autoritzats i treballadors afectats. Maresme. 2003 - 1r trim. 2005	Pàg. 129
T67	Dades d'atur a Mataró*. 2004 - 2005	Pàg. 132
T68	El mercat laboral a Mataró* i el Maresme**. 2001 - 2005	Pàg. 134
T69	Evolució dels accidents de treball amb baixa segons la seva gravetat. Mataró. 1998 - 2004	Pàg. 135
T70	Evolució de la distribució percentual de la gravetat dels accidents de treball amb baixa segons si són durant la jornada laboral o in itinere. Mataró. 1998 - 2004	Pàg. 135
T71	Evolució de l'índex d'incidència per sectors d'activitat. Mataró, Maresme i Catalunya. 1998 - 2004	Pàg. 136
T72	Índex d'incidència per grandària de l'empresa. Mataró. 2004	Pàg. 136
T73	Distribució absoluta i percentual dels accidents de treball amb baixa per sexe i segons la seva gravetat. Mataró. 2004	Pàg. 137
T74	Distribució absoluta i percentual dels accidents de treball amb baixa per durada del contracte i segons la seva gravetat. Mataró. 2004	Pàg. 137
T75	Intensitat mitjana diària (IMD) del trànsit a diferents trams de l'AP2, l'AP7, la C-31 i C-32. 2004	Pàg. 140
T76	Evolució d'accidents amb víctimes en trams sota control de velocitat	Pàg. 144
T77	Nombre de cancel·lacions per estació. 2004 - 2005	Pàg. 146
T78	Evolució del nombre de viatgers segons tipologia del Mataró Bus. 1996 - 1r trim. 2005	Pàg. 147
T79	Distribució absoluta i percentual anual dels emprenedors/es que han estat assessorats pel Servei d'Empresa de l'IMPEM segons sectors d'activitat del projecte. 2002 - 2005*	Pàg. 151
T80	Distribució absoluta i percentual per sexe dels emprenedors/es que han estat assessorats pel Servei d'Empresa de l'IMPEM segons sectors d'activitat del projecte. Acumulat per al període 2002 - 2005*	Pàg. 152
T81	Distribució percentual per l'edat dels emprenedors/es que han estat assessorats pel Servei d'Empresa de l'IMPEM segons sectors d'activitat del projecte. Acumulat per al període 2002 - 2005*	Pàg. 153
T82	Distribució percentual per sector d'activitat dels emprenedors/es que han estat assessorats pel Servei d'Empresa de l'IMPEM segons l'edat de l'emprenedor/a. Acumulat per al període 2002 - 2005*	Pàg. 153
T83	Distribució absoluta i percentual per nivell d'instrucció dels emprenedors/es que han estat assessorats pel Servei d'Empresa de l'IMPEM segons sectors d'activitat del projecte. Acumulat per al període 2002 - 2005*	Pàg. 154
T84	Distribució absoluta i percentual de la procedència dels emprenedors/es que han estat assessorats pel Servei d'Empresa de l'IMPEM segons sectors d'activitat del projecte. Acumulat per al període 2002 - 2005*	Pàg. 155
T85	Distribució absoluta i percentual de la situació laboral dels emprenedors/es que han estat assessorats pel Servei d'Empresa de l'IMPEM segons sectors d'activitat del projecte. Acumulat per al període 2002 - 2005*	Pàg. 156
T86	Distribució percentual per sectors d'activitat on treballen o han treballat els emprenedors/es (columnes) que han estat assessorats pel Servei d'Empresa de l'IMPEM segons sectors d'activitat del projecte (files). Acumulat per al període 2002 - 2005*	Pàg. 157
T87	Variables utilitzades	Pàg. 170

Índex de gràfics

G1	Evolució del PIB sectorial. Espanya. 2004 - 2005	Pàg. 20
G2	Saldo per compte corrent de l'economia espanyola. Gener-juny 2005	Pàg. 21
G3	Excés de creixement del consum de les llars sobre el PIB. 2004	Pàg. 21
G4	Evolució del PIB sectorial. Catalunya. 2004 - 2005	Pàg. 22
G5	Evolució de l'IPC. Març 2004 - març 2005	Pàg. 27
G6	Evolució del tipus d'interès interbancari. Març 2004 - març 2005	Pàg. 27
G7	Evolució de l'índex de competitivitat. Març 2004 - març 2005	Pàg. 27
G8	Variació de població en els municipis de més de 50.000 habitants de la província de Barcelona. 1998 - 2004	Pàg. 31
G9	Diagrama d'informació local a Mataró. Període de referència 1r trim. 2005	Pàg. 33
G10	Taxa d'activitat per sexe i edat. Mataró. Cens 2001	Pàg. 37
G11	Taxa d'activitat per sexe i edat. Mataró i Catalunya. Cens 2001	Pàg. 37
G12	Taxa d'activitat femenina per seccions censals. Mataró. Cens 2001	Pàg. 37
G13	Població activa de Mataró i Catalunya per nivell d'instrucció. Cens 2001	Pàg. 38
G14	Taxa d'ocupació per sexe i edat. Mataró. Cens 2001	Pàg. 39
G15	Taxa d'ocupació per sexe i edat. Mataró i Catalunya. Cens 2001	Pàg. 39
G16	Població ocupada per sexe i nivell d'instrucció. Mataró i Catalunya. Cens 2001	Pàg. 40
G17	Taxa de temporalitat per sexe i edat. Mataró i Catalunya. Cens 2001	Pàg. 40
G18	Taxa de temporalitat per seccions censals. Mataró. Cens 2001	Pàg. 41
G19	Població activa i aturada per sexe i edat. Mataró. Cens 2001	Pàg. 41
G20	Taxa d'atur per sexe i edat. Mataró. Cens 2001	Pàg. 41
G21	Taxa d'atur per sexe i edat. Mataró i Catalunya. Cens 2001	Pàg. 42
G22	Taxa d'atur per seccions censals. Mataró. Cens 2001	Pàg. 43
G23	Taxa d'atur femenina per seccions censals. Mataró. Cens 2001	Pàg. 43
G24	Població ocupada per ocupacions (grups principals). Mataró i Catalunya. Cens 2001	Pàg. 44
G25	Població femenina ocupada per ocupacions (grups principals). Mataró i Catalunya. Cens 2001	Pàg. 48
G26	Percentatge d'ocupats de categoria de classe social I per seccions censals de Mataró. Cens 2001	Pàg. 51
G27	Percentatge d'ocupats de categoria de classe social II per seccions censals de Mataró. Cens 2001	Pàg. 51
G28	Percentatge d'ocupats de categoria de classe social I i II per seccions censals de Mataró. Cens 2001	Pàg. 52
G29	Percentatge d'ocupats de categoria de classe social III per seccions censals de Mataró. Cens 2001	Pàg. 52
G30	Percentatge d'ocupats de categoria de classe social IVa per seccions censals de Mataró. Cens 2001	Pàg. 53
G31	Percentatge d'ocupats de categoria de classe social IVa i IVb per seccions censals de Mataró. Cens 2001	Pàg. 55
G32	Percentatge d'ocupats de categoria de classe social V per seccions censals de Mataró. Cens 2001	Pàg. 55
G33	Clúster de seccions censals per categories de classe social. Mataró. Cens 2001	Pàg. 56
G34	Consum domèstic i comercial de gas canalitzat. Mataró. 1992 - 2004	Pàg. 60
G35	Consum d'aigua a Mataró. 2003 - 2005	Pàg. 61
G36	Consum d'aigua segons destinació. 2003 - 1r trim. 2005	Pàg. 61
G37	Evolució de l'índex de les emissions de Gas Efecte Hivernacle (GEH) a Espanya i la UE-15 (les dades de la UE són fins al 2002). 1990 - 2004	Pàg. 63
G38	Evolució de la intensitat energètica primària a Espanya i a la UE-15. 1992 - 2003	Pàg. 63
G39	Variació interanual en la matriculació de turisme i en la despesa en consum final de les famílies. Espanya. 2001 - 2005	Pàg. 64
G40	Matriculació de turismes en persones físiques. Mataró. 2002 - 2005	Pàg. 65
G41	Matriculació de turismes en empreses. Mataró. 2002 - 2005	Pàg. 65
G42	Residus generats. Mataró. 2003 - 2005	Pàg. 66
G43	Residus generats anualment per càpita. Mataró. 2003 - 2005	Pàg. 67
G44	Evolució del percentatge de reciclatge sobre el total de residus generats. Mataró. 2003 - 2005	Pàg. 67
G45	Evolució dels habitatges iniciats a Mataró. 2001 - 2004	Pàg. 71
G46	Evolució dels habitatges iniciats al Maresme. 2001 - 2004	Pàg. 71
G47	Evolució dels habitatges iniciats a Barcelona. 2001 - 2004	Pàg. 71

G48	Evolució dels habitatges iniciats a Catalunya. 2001 - 2004	Pàg. 71
G49	Habitatges iniciats per càpita en el 2004. Catalunya base 100 (1996)	Pàg. 72
G50	Evolució del total d'habitatges iniciats per càpita. Catalunya base 100 (1996)	Pàg. 72
G51	Preu mitjà dels habitatges nous i variació anual a diversos municipis de Catalunya. 2003 -2004	Pàg. 73
G52	Preu mitjà dels habitatges de segona mà i variació anual a diversos municipis de Catalunya. 2003 - 2004	Pàg. 73
G53	Renda mensual dels habitatges de lloguer i variació anual a diversos municipis de Catalunya. 2003 - 2004	Pàg. 73
G54	Variació interanual del PIB i dels treballadors afiliats a la Seguretat Social. Espanya. 1996 - 2005	Pàg. 76
G55	Empreses i assalariats. Mataró. 2003 - 2005	Pàg. 78
G56	Autònoms. Mataró. 2003 - 2005	Pàg. 78
G57	Assalariats per empresa. Mataró. 2003 - 2005	Pàg. 78
G58	Empreses i assalariats. Catalunya. 2003 - 2005	Pàg. 79
G59	Evolució de l'increment dels assalariats. Mataró i Catalunya. 2003 - 2005	Pàg. 79
G60	Empreses i assalariats. Maresme. 2003 - 2005	Pàg. 81
G61	Autònoms. Maresme. 2003 - 2005	Pàg. 81
G62	Assalariats per empresa. Maresme. 2003 - 2005	Pàg. 81
G63	Variació del nombre de treballadors assalariats respecte el mateix trimestre de l'any anterior. Mataró (paràgrafs CCAE 93). 2004 - 2005	Pàg. 83
G64	Variació del nombre de treballadors assalariats respecte el mateix trimestre de l'any anterior. Maresme (paràgrafs CCAE 93). 2004 - 2005	Pàg. 85
G65	Percentatge d'assalariats i variació en punts percentuals del pes en el darrer any en el sector serveis per als municipis majors de 50.000 habitants de la província de Barcelona. Març 2005	Pàg. 87
G66	Sol·licituds de llicències d'activitats. Mataró. 2002 - 1r trim. 2005	Pàg. 89
G67	Enquesta conjuntura sector tèxtil. Maresme. 2004 - 2005	Pàg. 95
G68	Indústria tèxtil i confecció i pelleteria. Mataró. 2003 - 2005	Pàg. 97
G69	Assalariats per empresa. Indústria tèxtil i confecció i pelleteria. Mataró. 2003 - 2005	Pàg. 97
G70	Variació interanual assalariats. Indústria tèxtil i confecció i pelleteria. Mataró i Catalunya. 2003 - 2005	Pàg. 97
G71	Evolució del total de llicències d'obres. Mataró. 1r trim. 1999 - 1r trim. 2005	Pàg. 101
G72	Construcció. Mataró. 2003 - 2005	Pàg. 102
G73	Assalariats per empresa. Construcció. Mataró. 2003 - 2005	Pàg. 102
G74	Variació interanual assalariats. Construcció. Mataró i Catalunya. 2003 - 2005	Pàg. 103
G75	Comerç a l'engròs. Mataró. 2003 - 2005	Pàg. 105
G76	Assalariats per empresa. Comerç a l'engròs. 2003 - 2005	Pàg. 105
G77	Variació interanual assalariats. Comerç a l'engròs. Mataró i Catalunya. 2003 - 2005	Pàg. 105
G78	Comerç al detall. Mataró. 2003 - 2005	Pàg. 108
G79	Assalariats per empresa. Comerç al detall. Mataró. 2003 - 2005	Pàg. 108
G80	Variació interanual assalariats. Comerç al detall. Mataró i Catalunya. 2003 - 2005	Pàg. 108
G81	Indicador de clima comercial urbà. Marxa del negoci en el trimestre segons el saldo de resposta. Mataró i Catalunya. 2003 - 2005	Pàg. 109
G82	Indicador de clima comercial urbà. Expectatives per als propers sis mesos de la marxa del negoci segons saldo resposta. Mataró i Catalunya. 2003 - 2005	Pàg. 109
G83	Hostaleria. Mataró. 2003 - 2005	Pàg. 111
G84	Assalariats per empresa. Hostaleria. Mataró. 2003 - 2005	Pàg. 111
G85	Variació interanual assalariats hostaleria. Mataró i Catalunya. 2003 - 2005	Pàg. 111
G86	Percentatge d'ocupació hotelera (mitjana anual) i diferència respecte l'ocupació mitjana de l'any anterior. Mataró. 2003 - 2005	Pàg. 113
G87	Pernoctacions a l'alberg municipal. Mataró. 2001 - 2004	Pàg. 113
G88	Altres activitats empresarials. Mataró. 2003 - 2005	Pàg. 116
G89	Assalariats per empresa. Altres activitats empresarials. Mataró. 2003 - 2005	Pàg. 116
G90	Variació interanual assalariats. Altres activitats empresarials. Mataró i Catalunya. 2003 - 2005	Pàg. 116
G91	Educació. Mataró. 2003 - 2005	Pàg. 119
G92	Assalariats per empresa. Educació. Mataró. 2003 - 2005	Pàg. 119
G93	Variació interanual assalariats. Educació. Mataró i Catalunya. 2003 - 2005	Pàg. 119
G94	Escolars de 3 a 15 anys residents a Mataró que van a estudiar a un altre municipi. Curs 2001 - 2002	Pàg. 120

G95	Escolars de 3 a 15 anys no residents a Mataró que venen a estudiar a Mataró. Curs 2001 - 2002	Pàg. 121
G96	Estudiants de 16 i més anys residents a Mataró que van a estudiar a un altre municipi. Curs 2001 - 2002	Pàg. 121
G97	Estudiants de 16 i més anys no residents a Mataró que venen a estudiar a Mataró. Curs 2001 - 2002	Pàg. 122
G98	La contractació a Mataró* i al Maresme**. Dades reals entre 1992 i 2004, i previsió 2005	Pàg. 125
G99	Proporció de contractats segons sexe els primers trimestres. 2003 - 2005	Pàg. 126
G100	Proporció de contractats per edat els primers trimestres. 2003 - 2005	Pàg. 126
G101	Proporció de contractats per durada els primers trimestres. 2003 - 2005	Pàg. 127
G102	Proporció de contractats per sectors els primers trimestres. 2003 - 2005	Pàg. 127
G103	Traballadors afectats per ERO. Acumulat darrers 12 mesos. Mataró. 2003 - 1r trim. 2005	Pàg. 128
G104	Treballadors afectats per ERO als serveis i a la indústria. Acumulat darrers 12 mesos. Mataró. 2003 - 1r trim. 2005	Pàg. 128
G105	Traballadors afectats per ERO. Acumulat darrers 12 mesos. Maresme. 2003 - 1r trim. 2005	Pàg. 129
G106	Treballadors afectats per ERO als serveis i a la indústria. Acumulat darrers 12 mesos. Maresme. 2003 - 1r trim. 2005	Pàg. 129
G107	Comparació entre la taxa d'atur registrat de Mataró*, Maresme**, província de Barcelona i Catalunya. 2002 - 2005	Pàg. 131
G108	Comparació entre la variació interanual de l'atur registrat. Mataró*, Maresme**, província de Barcelona i Catalunya. 2002 - 2005	Pàg. 131
G109	Variació d'aturats registrats segons sexe respecte el mateix trimestre de l'any anterior. Mataró. 2003 - 1r trim. 2005	Pàg. 132
G110	Variació d'aturats registrats segons edat respecte el mateix trimestre de l'any anterior. Mataró. 2003 - 1r trim. 2005	Pàg. 133
G111	Variació d'aturats registrats segons sector respecte el mateix trimestre de l'any anterior. Mataró. 2003 - 1r trim. 2005	Pàg. 133
G112	Variació d'aturats registrats segons formació respecte el mateix trimestre de l'any anterior. Mataró. 2003 - 1r trim. 2005	Pàg. 133
G113	Evolució de l'índex d'incidència segons àmbits territorials. 1998 - 2004	Pàg. 136
G114	Trànsit vehicles (IMD) per mes de l'any. C-60	Pàg. 140
G115	Evolució de l'indicador de nivell sonor equivalent (Leq). Mataró. 1997 - 2005*	Pàg. 141
G116	Evolució de l'indicador de soroll de fons (L90). Mataró. 1997 - 2005*	Pàg. 142
G117	Evolució de l'indicador de sorolls molestos (L10). Mataró. 1997 - 2005*	Pàg. 142
G118	Evolució de la dinàmica (L10-L90). Mataró. 1997 - 2005*	Pàg. 142
G119	Nombre d'accidents de trànsit amb víctimes. Mataró. 2001 - II/2005	Pàg. 143
G120	Accidents de trànsit amb víctimes per lesivitat. Mataró. 1r semestre 2004 - 2005	Pàg. 143
G121	Nombre de víctimes en accidents de trànsit. Mataró. 2001 - II/2005	Pàg. 143
G122	Víctimes en accidents de trànsit per lesivitat. Mataró. 1r semestre 2004 - 2005	Pàg. 143
G123	Evolució del nombre de viatgers de RENFE a Mataró. 2004 - 2005	Pàg. 145
G124	Nombre de viatgers Mataró Bus acumulats els darrers dotze mesos. 2002 - 2005	Pàg. 147
G125	Increment del nombre de viatgers del Mataró Bus. 2004 - 2005	Pàg. 147
G126	Nombre de projectes que han estat assessorats pel Servei d'Empresa de l'IMPEM (xifres acumulades en els darrers dotze mesos). 2003 - 2005	Pàg. 151
G127	Distribució percentual per sexe dels emprenedors/es assessorats pel Servei d'Empresa de l'IMPEM. Acumulat per al període 2002 - 2005*	Pàg. 152
G128	Distribució percentual per sexe i edat dels emprenedors/es assessorats pel Servei d'Empresa de l'IMPEM. Acumulat per al període 2002 - 2005*	Pàg. 153
G129	Distribució percentual per nivell d'instrucció dels emprenedors/es assessorats pel Servei d'Empresa de l'IMPEM. Acumulat per al període 2002 - 2005*	Pàg. 154
G130	Distribució percentual de la procedència dels emprenedors/es assessorats pel Servei d'Empresa de l'IMPEM. Acumulat per al període 2002 - 2005*	Pàg. 155
G131	Distribució percentual de la situació laboral dels emprenedors/es assessorats pel Servei d'Empresa de l'IMPEM. Acumulat per al període 2002 - 2005*	Pàg. 156
G132	Nombre d'emprenedors/es ocupats/des i desocupats/des que han estat assessorats pel Servei d'Empresa de l'IMPEM per trams d'edat. Acumulat per al període 2002 - 2005*	Pàg. 157
G133	Percentatge d'assalariats de la indústria tèxtil i la confecció. Mataró i Catalunya. 2000 - 2005	Pàg. 159
G134	Percentatge d'autònoms al comerç al detall. Mataró i Catalunya. 2000 - 2005	Pàg. 163

Síntesi

Síntesi de la conjuntura internacional

Perspectives econòmiques a diversos països de l'OCDE per a l'any 2006

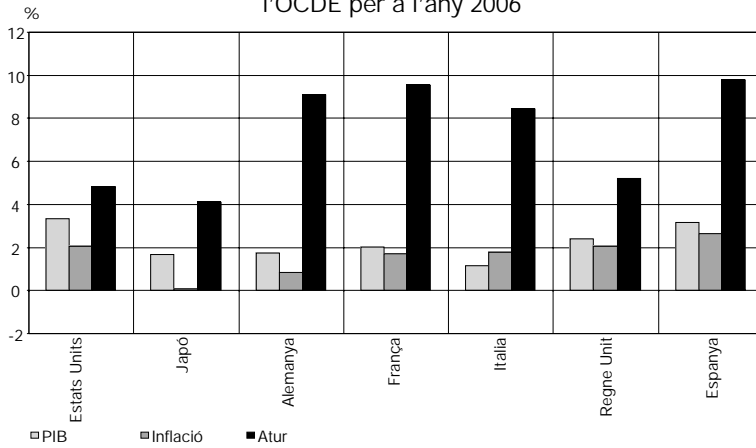

Font: elaboració pròpia a partir de les dades de l'OCDE.

Evolució del preu del barril de petroli Brent Dated (mitja mensual). 2002 - 2005

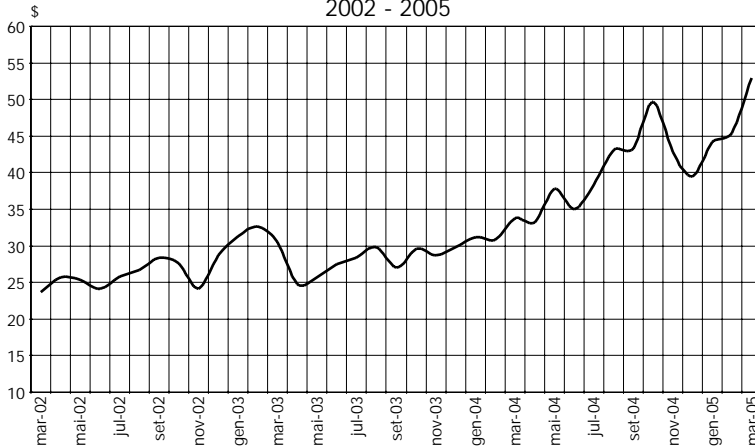

Font: web del Ministerio de Industria, Turismo y Comercio.

Tipus canvi dòlar/euro. 2002 - 2005

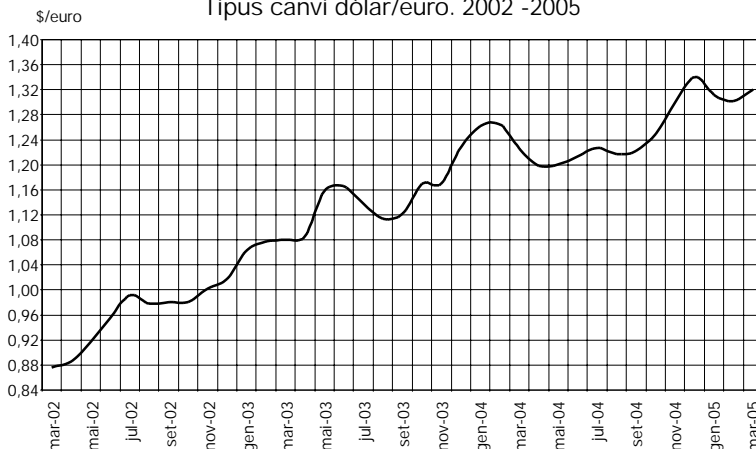

Font: web del Banc d'Espanya.

L'escenari de recuperació que l'OCDE esperava que s'estengués de manera uniforme per tot els països que la conformen, no s'ha materialitzat. Així, les perspectives per al 2006 són diferents en funció de la zona del món a la qual ens referim. Mentre a Àsia es preveu un creixement sòlid i als Estats Units s'espera un alentiment en el ritme de creixement, a Europa la tònica dominant és la incertesa i debilitat. Aquestes previsions són prèvies al desastre de l'huracà Katrina.

Durant el darrer any, el preu del barril de petroli ha pujat fins a cotes inimaginables ara fa un any. Al mes de març de 2005 la mitja mensual del barril de petroli Brent va situar-se en els 52,9 \$, un 56% més car que un any abans. El pas del Katrina va destruir diverses refineries, fet que va provocar un augment de la cotització del barril de petroli i va obligar els Estats Units a fer ús de les seves reserves estratègiques.

Durant els primers tres mesos de 2005 la cotització de l'euro s'ha situat al voltant dels 1,3 dòlars. L'elevat tipus de canvi ha ajudat els països de la UE a no notar amb tanta intensitat l'augment del preu del barril de petroli, ja que aquest cotitza amb dòlars. Tanmateix, això suposa més dificultats per a la balança comercial europea, ja que n'afavoreix les importacions i en perjudica les exportacions. Durant el segon i tercer trimestre de 2005, el tipus de canvi ha anat reduint-se i s'ha situat al voltant dels 1,2 dòlars/euro.

Síntesi de la conjuntura espanyola i catalana

Evolució del PIBpm i la despesa en consum final nacional. Espanya. 2002 - 2005

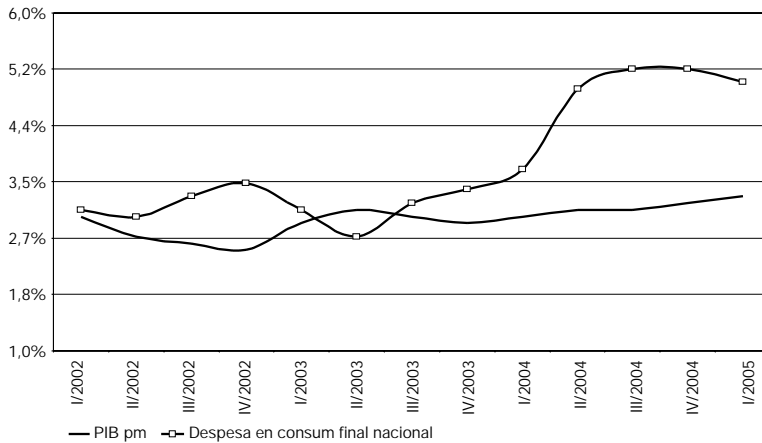

Evolució del PIBpm. Espanya i Catalunya*. 2002 - 2005

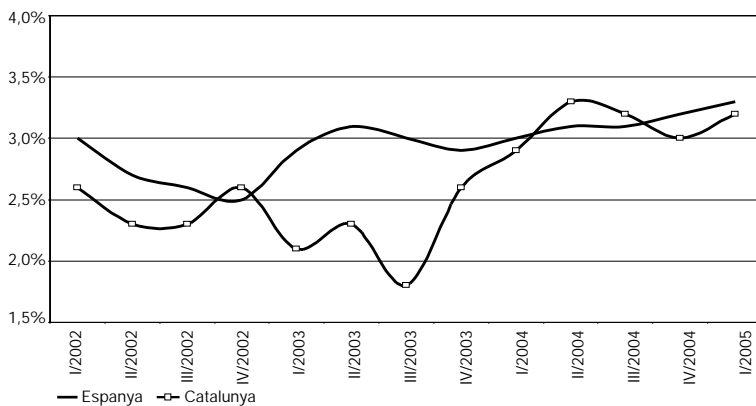

A Catalunya, les dades del PIB fins al IV/2003 estan calculades amb base l'any 1995. Els períodes posteriors es calculen amb base l'any 2000.

Evolució de l'IPC. Espanya i Catalunya. 2003 - 2005

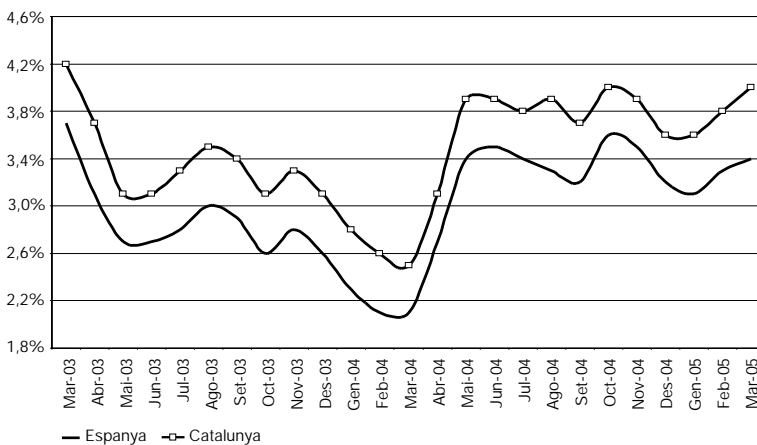

Font: web de l'Institut d'Estadística de Catalunya.

Les estimacions del PIB del primer trimestre de 2005 mostren un manteniment de la tendència de suau acceleració del producte, amb un ritme d'expansió interanual del 3,3%. El patró de creixement ha seguit caracteritzant-se per una notable divergència entre l'elevat ritme d'avenç de la demanda interna (5,8% interanual) i una aportació del sector exterior més negativa que durant el trimestre anterior.

La nova base comptable situa el creixement del PIB català al nivell de l'espanyol per als anys 2003 i 2004. La dinàmica de l'economia catalana per als primers mesos de 2005 segueix una pauta lleugerament més accelerada que la del darrer trimestre de l'any passat. Aquesta dinàmica, a l'igual que a l'Estat espanyol, té el seu motor en la demanda interna i, en menor mesura, en la inversió.

La dada de l'IPC mostra com la inflació a Espanya, però principalment a Catalunya, continua sent elevada. Des de fa més d'un any, l'increment de preus a Catalunya està oscil·lant al voltant d'un 3,5%-4%, sense donar senyals de moderació. En el cas de l'economia espanyola, l'increment de preus ha estat d'un 3,4% i s'ha produït, fonamentalment, en els mateixos grups de despesa que a Catalunya, però en aquest darrer cas de forma més acusada.

Síntesi de la conjuntura de Mataró

Quadre resum de la conjuntura a Mataró. Fins al 1r trimestre de 2005

	Signe ^[+]	Valor	Variació interanual	Període
Demografia				
Població		117.664	1,8%	31 març 2005
Edat mitjana		39,13	0,05 anys	1 gener 2005
Esperança de vida		80,84	0,42 anys	1 gener 2005
Taxa bruta natalitat		12,49‰	1,14 p.m.	2004
Taxa bruta mortalitat		7,00‰	-0,41 p.m.	2004
Taxa altes		55,90‰	2,71 p.m.	2004
Taxa baixes		37,33‰	4,55 p.m.	2004
Consum				
Aigua (domèstic) ^{1, 2}		5.223.032	0,9%	1r trim. 2005
Electricitat (Baixa Ten.<=15 Kw) ¹		218.058.348	14,6%	1r sem. 2005
Gas (domèstic) ¹		187.071.000	3,0%	2004
Matriculació turismes ²		4.443	1,4%	1r trim. 2005
Residus generats ²		64.933.234	-0,6%	1r trim. 2005
Habitatge				
Habit. unifam. inic. ²		44	0,0%	1r trim. 2005
Habit. plurifam. inic. ²		1.332	20,7%	1r trim. 2005
Preu m ² construït (euros)	-	2.930	20,5%	2004
Activitat				
Nombre d'empreses	+	4.155	2,2%	1r trim. 2005
Obres menors ²	-	271	-1,1%	1r trim. 2005
Obres majors ²	+	382	26,9%	1r trim. 2005
Llic. activ. sol·licitades ²	+	733	12,8%	1r trim. 2005
R+D				
Patents ⁸	-	0,18	-78,2%	2004
Articles publicats ⁹	+	0,79	76,5%	2004
Hostaleria i turisme				
Ocupació hotelera ³	+	57,5%	1,40 pp	1r trim. 2005
Pernoctacions a l'alberg municipal ²	-	3.550	-24,5%	2004
Pernoctacions al Port de Mataró ²	-	764	-15,2%	1r sem. 2005
Ocupació				
Assalariats	-	32.019	0,0%	1r trim. 2005
Autònoms	+	8.948	1,3%	1r trim. 2005
Contractes ^{2,7}	+	37.123	118,1%	1r trim. 2005
Treb. afectats ERO ²	+	46	-79,2%	1r trim. 2005
Atur registrat	-	6.453	9,8%	1r trim. 2005
Taxa d'atur registrat	-	10,52%	0,94 pp	1r trim. 2005
Accidents laborals ⁴	+	53,2	-8,7%	2004
Transport				
Autobús urbà ²	+	4.980.368	1,3%	1r trim. 2005
RENFE viatgers Mataró ²	+	2.457.703	4,9%	1r trim. 2005
IMD Autopista C-32 ³	+	53.529	3,7%	2004
IMD Autovia C-60 ³	+	44.671	4,4%	2004
Seguretat viària ⁵	+	6,24	-15,0%	1r sem. 2005
Recollida selectiva i vectors ambientals				
Vidre recollit selectivament ²	+	1.098.120	0,2%	1r trim. 2005
Paper recollit selectivament ²	+	3.057.990	18,7%	1r trim. 2005
Envasos recollits selectivament ²	+	803.340	2,5%	1r trim. 2005
Piles recollides selectivament ²	-	7.400	-23,8%	1r trim. 2005
Entrada vehicles deixalleria ²	+	29.766	10,4%	1r trim. 2005
Qualitat de les platges ⁶	+	4,94	0,02	2004
Soroll a la xarxa viària	+	70,98	-0,39 dBA	2005

[+] El signe positiu (+) indica una evolució favorable de la variable, i el signe negatiu (-), desfavorable.

1 Variables altament afectades per factors externs, climàtics, mesures d'estalvi...

2 Variació interanual entre l'acumulat dels darrers dotze mesos.

3 Variació interanual sobre la mitjana dels darrers dotze mesos.

4 Accidents laborals per cada 1.000 assalariats.

5 Accidents a la xarxa viària de Mataró per cada 1.000 vehicles.

6 Puntuació d'1 a 5 punts.

7 Des de 2003 fins a mitjans de 2004 les dades de contractació presenten un infraregistre per problemes administratius.

8 Nombre de patents per cada 10.000 habitants.

9 Articles publicats en publicacions científiques d'àmbit internacional en matèria de medicina per cada 10.000 habitants.

Les darreres dades disponibles refermen la tendència cap a la millora tant de l'economia espanyola com de la catalana. No obstant això, hi ha factors que posen en risc aquesta millora, com ara l'elevat preu que està assolint el barril de petroli o l'elevat dèficit de la balança comercial, que ve marcat per la fortalesa de l'euro davant del dòlar i la liberalització de les transaccions comercials de productes tèxtils i de confecció iniciada el passat 1 de gener. És en aquest darrer punt on l'economia mataronina, per la seva elevada especialització en la indústria tèxtil, en surt més mal parada. De fet, les dades que conformen la taula resum sobre la situació conjuntural de la ciutat mostren un panorama no gaire favorable. L'àmbit del mercat de treball és el que recull d'una forma més clara aquestes dificultats, ja que l'atur registrat a la ciutat ha crescut un 9,8% durant el darrer any, i el nombre de desocupats registrats s'ha situat molt a prop dels 6.500. A Catalunya, l'increment de la desocupació a les Oficines del Servei d'Ocupació de Catalunya (OSOC) ha estat del 2%, i a l'Estat espanyol l'atur registrat s'ha reduït en un 1,7%. Un altre exemple de les dificultats que està travessant Mataró és el nul creixement d'assalariats, mentre que a Catalunya el creixement registrat és del 3%. L'únic apartat que presenta un elevat dinamisme és el demogràfic, amb un creixement de l'1,7% i un nombre total d'habitants a la ciutat per sobre dels 117.000.

Mataró i els seus principals sectors d'activitat					
		Total Mataró març-2004	Total Mataró març-2005	Diferència	Increment
	Nombre assalariats	32.030	32.019	-11	-0,03%
	Nombre empreses	4.065	4.155	90	2,21%
	Nombre autònoms	8.834	8.948	114	1,29%
	N. assal. / N. emp.	7,88	7,71	-0,17	-2,20%
Pes dels sectors respecte del total de Mataró					
Indústria tèxtil i de la confecció	Nombre assalariats	17,08%	14,09%	-2,99 pp	-17,52%
	Nombre empreses	17,22%	15,33%	-1,89 pp	-10,97%
	Nombre autònoms	12,37%	10,95%	-1,42 pp	-11,48%
Construcció*	Nombre assalariats	8,38%	8,76%	0,38 pp	4,51%
	Nombre empreses	13,48%	13,57%	0,09 pp	0,69%
	Nombre autònoms	16,38%	17,39%	1,01 pp	6,16%
Comerç a l'engròs	Nombre assalariats	6,96%	7,19%	0,23 pp	3,36%
	Nombre empreses	7,45%	7,53%	0,08 pp	1,06%
	Nombre autònoms	5,31%	5,24%	-0,07 pp	-1,27%
Comerç al detall	Nombre assalariats	11,12%	11,14%	0,03 pp	0,23%
	Nombre empreses	15,84%	16,22%	0,38 pp	2,39%
	Nombre autònoms	20,19%	19,88%	-0,31 pp	-1,55%
Hostaleria	Nombre assalariats	3,60%	4,02%	0,42 pp	11,65%
	Nombre empreses	6,49%	6,88%	0,39 pp	5,99%
	Nombre autònoms	7,72%	7,73%	0,01 pp	0,17%
Altres activitats empresarials	Nombre assalariats	7,27%	7,62%	0,35 pp	4,85%
	Nombre empreses	6,94%	7,56%	0,62 pp	8,94%
	Nombre autònoms	5,50%	6,06%	0,56 pp	10,10%
Educació	Nombre assalariats	5,31%	5,30%	-0,01 pp	-0,08%
	Nombre empreses	2,09%	2,21%	0,12 pp	5,89%
	Nombre autònoms	1,13%	1,12%	-0,01 pp	-1,27%

*S'hi inclouen els instal·ladors.
Nota: pp vol dir punts percentuals.

Pel que fa a la distribució dels assalariats per sectors a la ciutat, l'evolució del darrer any evidencia els problemes que està suposant per a la ciutat la liberalització comercial del tèxtil. En dotze mesos, la indústria tèxtil i de la confecció ha passat de representar el 17,1% dels assalariats de la ciutat a representar-ne el 14,1%, amb una pèrdua de 3 punts percentuals de representativitat. En el seu conjunt, la resta dels principals sectors econòmics de la ciutat presenten una recuperació de la seva representativitat, però amb prou feines compensa la pèrdua del sector tèxtil. De fet, només la indústria tèxtil i de la confecció ha perdut al llarg del darrer any 960 assalariats, mentre que per guanyar una xifra similar d'assalariats ha estat necessària la participació de deu sectors.

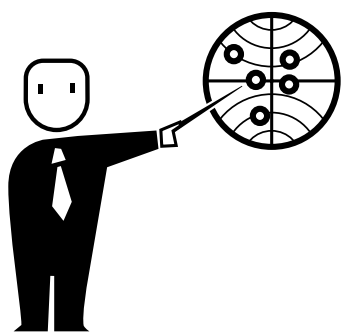

Conjuntura socioeconòmica

Situació general, economia internacional,
d'Espanya i Catalunya
Altres indicadors macroeconòmics

El constant encariment del barril de petroli s'està convertint en el principal factor de risc per al creixement de l'economia mundial. La fortalesa de l'euro davant del dòlar ajuda al fet que l'alça del preu del barril no tingui una incidència tan important a la zona euro.

Fons utilitzades: El País, La Vanguardia, Cinco Días, Expansión, Avui i El Punt, diversos articles (2004 i 2005); Web de l'Institut d'Estadística de Catalunya; Enquesta de població Activa (EPA); Boletín Económico y Estadístico del Banco de España, diversos períodes (2004 i 2005); Nota de Conjuntura Econòmica, diversos períodes (2004 i 2005); Perspectiva econòmica de Catalunya, diversos períodes (2004 i 2005). Caixa de Catalunya, informe sobre la Conjuntura Econòmica, diversos períodes (2004 i 2005); La Caixa, informe mensual, diversos períodes (2004 i 2005); BBVA, Situació Catalunya, diversos períodes (2004 i 2005).

Situació general, conjuntura internacional, Espanya i Catalunya

Conjuntura internacional (visió general)

En aquest apartat de la conjuntura econòmica internacional dels països més rics poden destacar-se, per les seves profundes connexions, les dades publicades ara fa ben poc en el darrer Informe sobre desenvolupament humà, que ha de servir de base per a la Cimera de l'ONU on s'han de revisar els Objectius del Mil·lenni 2015 acordats el 2000.

Segons aquest informe, les actuals estratègies de globalització de mercat i capital estan donant lloc a la concentració de sectors de gran riquesa, juntament amb grans masses de pobresa. Entre les dades més remarcables de l'informe destaca que la situació socioeconòmica el 2005 a 18 països (12 subsaharians i 6 repúbliques de l'antiga Unió Soviètica) és pitjor que la que tenien el 1990, sumant entre tots aquests països una població de 460 milions d'habitants. Al voltant de 30.000 nens moren diàriament per causes evitables i més de 5 milions menors de cinc anys moren de fam. El nombre de persones que sobreviuen amb menys de dos euros al dia s'incrementa fins als 2.500 milions d'habitants, és a dir, el 40% de la població mundial tan sols rep el 5% dels ingressos, mentre que el 10% més ric obté el 54%. Davant d'aquesta situació, els països més rics tan sols aporten avui dia de mitjana un 0,25% del PIB en programes de cooperació, un percentatge inferior al que aportaven al 1990.

Al voltant de 1.000 milions de persones sobreviuen amb un euro al dia Destaca l'informe que 1.000 milions de persones superarien el llindar de la pobresa extrema (situat en la raquítica frontera d'un euro al dia) amb una aportació de 240.000 milions d'euros, fet que representa l'1,6% de l'ingrés dels països més rics de la població mundial¹. Així mateix, més que mesures a favor del mer creixement, s'insisteix perquè l'ajuda millori la prestació de serveis bàsics i impliqui un canvi en les regles del comerç internacional, particularment les del comerç agrari².

Pel que fa a la situació de la conjuntura econòmica de les principals economies del planeta, el primer semestre de l'any confirma

el procés de suau desacceleració del ritme de creixement (les previsions de l'FMI per al 2005 són del 4,3%), tot i que existeixen importants diferències entre àrees econòmiques. Entre els factors que han incidit en aquesta evolució podrien destacar-se l'escalada dels preus del petroli i d'altres matèries primeres rellevants per a la producció industrial com ara els metalls i el carbó, la fortalesa de l'euro i la deflació al Japó.

El creixement del preu del petroli i dels combustibles i la possibilitat d'un "xoc energètic permanent" té més a veure, segons l'opinió de l'FMI, amb causes estructurals de canvi en l'oferta i la demanda que s'aniran agreujant durant els pròxims 20 o 30 anys que no pas amb elements de conjuntura. Aquest fet provocarà que el cost del petroli i els seus derivats es mantinguin a nivells molt elevats, per sobre dels 50 o els 60 dòlars/barril.

El creixement econòmic de la Xina i l'Índia es basa en un consum elevat de petroli Entre tots els factors, l'FMI destaca el considerable augment previst en la demanda d'economies com la Xina, l'Índia, Brasil, Rússia, altres repúbliques exsoviètiques i altres països en vies de creixement, economies energèticament menys eficients, i que posaran a prova la limitada capacitat de producció dels països productors de petroli (OPEP), que en aquests moments ja es troba prop del

¹ S'estima que el cost de la guerra d'Iraq i la seva "reconstrucció" es mou entre el 480.000 i els 600.000 milions de dòlars.

² En el cas de la PAC a Europa, la seva reforma no seria tan sols útil als països del tercer món sinó també per les petites explotacions socialment i ambientalment més sostenibles i que sustenten el medi rural. Un recent treball de recerca d'Intermon Oxfam assenyalava que actualment a Espanya set famílies latifundistes reben en conjunt tants diners en subsidis agrícoles europeus com les 12.700 explotacions més petites del país. Així mateix, aquesta organització apunta que la solució no estaria tant en reduir el pressupost de la PAC, com en la reforma de les seves polítiques per tal de fer-les compatibles amb els interessos públics i els compromisos europeus en matèria de desenvolupament.

seu màxim, després de l'última alça fins a la extracció diària de 28 milions de barrils. A més, tot i la contenció del consum a partir del 1973, els països de l'OCDE han incrementat la seva demanda d'uns 9 milions de barrils/dia entre els anys 1975 i 2003; el 50% d'aquest augment tan sols s'explica per la demanda nord-americana, país que no ha subscrit el protocol de Kyoto³.

Els experts apunten que aquests increments de preus de l'energia i les matèries primeres no s'han traduït en inflació o recessió de les economies occidentals a causa de la tendència deflacionista mundial, procedent de l'augment de l'oferta internacional per l'emergència de la Xina, l'Índia i altres països asiàtics.

Al xoc energètic se li ha d'afegir, en el context econòmic actual, la tendència a l'amplificació -encara més- dels forts desequilibris internacionals existents. Mentre la Xina, l'Índia i altres països asiàtics presenten ritmes de creixement extraordinàriament alts (superiors al 8%), els EUA se situen en una posició intermèdia amb una previsió de creixement per a enguany del 3,5%, el Japó i la UE continuen mantenint ritmes de creixement molt inferiors, amb previsions per aquest any del 0,8 i l'1,6%, respectivament.

Aquestes importants diferències del creixement entre regions són motiu de preocupació, atès que no ajuden a resoldre els greus desequilibris entre estalvi i inversió de l'economia mundial. El dèficit dels EUA ha assolit valors absoluts rècord (amb previsions del 6,7% del PIB per al 2005 i del 7,2% per al 2006), com a conseqüència de la fortalesa de la demanda interna dels EUA, que supera la seva capacitat productiva i d'estalvi. En aquest context, les tensions sobre el dòlar continuen gravitant per sobre de l'economia mundial i l'FMI ha tornat a avisar sobre els greus problemes per a l'estabilitat financera internacional que podria representar una sobtada davallada de la moneda nord-americana.

De cara al futur pròxim, una variable clau pel que fa al dòlar i l'evolució del conjunt del context internacional serà la modificació del tipus de canvi de la moneda xinesa. En aquest sentit, a mitjans de juliol, el govern de la Xina va anunciar una revaluació del iuan renminbi del 2%, una mesura calorosament acollida pels ministres d'economia de l'OCDE, però avaluada com a simbòlica pels mercats.

Conjuntura econòmica per àmbits geogràfics

Creixement moderadament important de l'economia nord-americana malgrat el dèficit comercial Com assenyalàvem més amunt, el PIB dels EUA va créixer el primer trimestre un 3,7%. Es tracta d'un increment moderadament important que no ha fet res més que mantenir i amplificar els desequilibris estructurals d'aquesta economia. El principal factor responsable d'aquest augment ha estat el consum privat de les llars, que ha crescut un 3,6% interanual duran el primer trimestre. Aquest paper protagonista del consum és fins i tot més important quan la inversió productiva mostra senyals de contenció respecte dels forts ritmes d'expansió anteriors.

Les exportacions dels EUA continuen mostrant-se febles i creixen un 5,9%, mentre les importacions ho fan un 9,4% respecte del primer trimestre de l'any passat. El dèficit comercial acumulat dels dotze últims mesos fins al març va assolir un nou màxim de 686.782 milions de dòlars i es va mantenir en nivells del 6,4% del PIB.

Pel que fa a l'economia japonesa, aquesta va créixer el 0,8% interanual al llarg del primer trimestre del 2005 i va prosseguir el moderat ritme de recuperació de finals d'any. Els indicadors de demanda mantenen la tendència de la recuperació, si bé la demanda interna continua sent feble. La producció industrial també creix un 2,2% interanual.

La taxa d'atur japonesa del mes març va disminuir lleugerament fins al 4,5% de

³ Pel que fa a Espanya, l'augment del preu del petroli i dels carburants d'un 62% i 22%, respectivament, des de començament d'anys no han retret fins ara al consum de productes derivats del petroli. El consum de productes petrolífers va augmentar entre els mesos de maig del 2004 i del 2005 en un 2,9%, segons el Ministeri d'Indústria.

la població activa. Els preus al consum del març van recular el 0,2% interanual, percentatge que continua deixant l'economia japonesa en una situació de deflació. Per la seva part, el superàvit comercial japonès, de 13,7 bilions de iens, continua evolucionant a la baixa.

Xina s'està convertint amb la fàbrica del món L'economia xinesa va créixer el 9,4% al primer trimestre del 2005 mostrant que els senyals de desacceleració eren falsos. El superàvit comercial acumulat anual de la Xina fins a l'abril va arribar als 64.102 milions de dòlars i va doblar el valor de finals del 2004. Les importacions en aquest període van augmentar un 4,1% en relació als valors de finals de l'any i les exportacions, un 9,3%.

La notícia, com ja hem esmentat més amunt, per les implicacions que pot tenir en la reordenació del comerç internacional, ha estat que el mes de juliol el banc central de la Xina va decidir revaluar un 2% la seva moneda, deixant el canvi en 8,11 renminbis per dòlar. A partir d'ara la moneda xinesa fluctuarà d'acord a una cistella de monedes (probablement dòlar, euro i ien) dins d'un marge del 0,3% amunt o avall respecte del tancament de la cotització del dia anterior. Diferents analistes han pronosticat que aquesta decisió del govern xinès pot interpretar-se com el començament d'una etapa en què es poden preveure noves revaluacions.

Pel que fa a l'economia de la zona euro s'ha de dir que s'ha vist afectada tant per factors econòmics, com l'alça del petroli i de les matèries primeres, com per altres de caràcter sociopolític, com el fre al procés de ratificació de la Constitució Europea després dels referèndums francès i holandès, per la manca d'acord pel que fa a les perspectives financeres per al període 2007-2013 i per l'anunci d'eleccions anticipades a Alemanya.

L'economia europea continua sense enlairar-se La conjuntura actual està caracteritzada per febles creixements de les principals economies del continent, tret de la britànica i l'espanyola. Dificultats de creixement i d'impuls de l'activitat econòmica que en casos significatius (Itàlia, Portugal i Alemanya) van acompanyades de dificultat per mantenir els compromisos del nou Pacte per a l'Estabilitat, que fixa un dèficit fiscal inferior al 3% del PIB. En aquest sentit, les dificultats per poder articular una política

monetària que respongui als interessos contraposats dels diferents estats amb posicions cíclics diferents es troba en la base de bona part de les crítiques que ha rebut l'euro i de les amenaces d'abandonar la Unió Monetària, en particular, per part d'Itàlia.

Malgrat que les expectatives del consum privat per al 2005 són més elevades que les de l'any anterior -amb un augment de l'1,6%- , el fet és que hi ha un conjunt de factors que actuen com a fre sobre la despesa de les llars com ara: el baix creixement demogràfic (particularment si es compara amb el dels EUA), l'augment de la incertesa sobre el futur de l'estat del benestar, la reduïda millora de l'ocupació, l'augment de la competència internacional i, per tant, de la incertesa sobre el futur del mercat de treball de l'àrea.

En aquest sentit, i si parem atenció al mercat laboral, la Comissió Europea estima per al conjunt de la UE un increment de l'ocupació del 0,7% al 2005, un registre que es troba lleugerament per sobre del 0,6% del 2004 i del 0,2% del 2003. Un ritme de creixement lluny de l'1,8% del període 1998-2001. Segons dades de la comptabilitat nacional, l'aportació espanyola a aquest creixement de l'ocupació és extraordinària, ja que va ser del 50% al 2004 i serà del 60% al 2005. Per al conjunt de la UE, la taxa d'atur se situa al mes de març en el 8,9% de la població activa.

La millor dada del 2004 ha estat la marcada millora de la inversió total, ja que la CE situa el seu creixement en el 2,1%. Possiblement, aquest és l'element més esperançador del futur immediat de l'economia europea. Un

creixement derivat bàsicament de la inversió en l'aparell productiu, ja que -fora de França i Espanya- la inversió en construcció mostra avenços molt modestos. Així mateix, també paga la pena destacar la forta expansió del sector exterior, amb un creixement d'un 7,1% al 2004.

L'elevada taxa d'atur frena el consum de les famílies alemanyes Si ens centrem concretament en els quatre grans, l'economia alemanya va créixer un 1,1% interanual al primer trimestre de 2005, un dinamisme degut pràcticament i de forma íntegra al sector exterior, ja que el consum privat tan sols va augmentar en un 0,1% respecte del mateix període de l'any passat. La taxa d'atur del 12% del mes de març és un factor que actua en contra d'una recuperació del consum.

El resultat de les eleccions, amb un empat tècnic entre socialdemòcrates i conservadors que farà difícil la constitució de govern i d'aliances estables, incrementa encara més els interrogants sobre la marxa de l'economia alemanya a curt termini.

TAULA 1. Perspectives econòmiques de l'OCDE i de l'FMI

	OCDE		FMI	
	2005	2006	2005	2006
PIB (1)				
Estats Units	3,6	3,3	3,5	3,3
Japó	1,5	1,7	2,0	2,0
Alemanya	1,2	1,8	0,8	1,2
França	1,4	2,0	1,5	1,8
Itàlia	-0,6	1,1	0,0	1,4
Regne Unit	2,4	2,4	1,9	2,2
Espanya	3,0	3,2	3,2	3,0
Zona de l'euro	1,2	2,0	1,2	1,8
Inflació (2)				
Estats Units	2,8	2,6	3,1	2,8
Japó	-0,2	0,1	-0,4	-0,1
Alemanya	1,2	0,8	1,7	1,7
França	1,6	1,7	1,9	1,8
Itàlia	2,0	2,0	2,1	2,0
Regne Unit	2,0	2,1	2,0	1,9
Espanya	3,1	2,6	3,2	3,0
Zona euro	1,8	1,3	2,1	1,8
Taxa d'atur (3)				
Estats Units	5,1	4,8	5,2	5,2
Japó	4,4	4,1	4,8	5,2
Alemanya	9,6	9,1	9,5	9,3
França	10,0	9,6	9,8	9,6
Itàlia	8,4	8,4	8,1	7,8
Regne Unit	4,9	5,2	4,7	4,8
Espanya	10,2	9,8	9,1	8,0
Zona euro	9,0	8,7	8,7	8,4

(1) Taxes percentuals de variació en termes reals.

(2) Taxes percentuals de variació de l'índex de preus al consum.

(3) Percentatge de població activa.

Font: *Economic Outlook*, núm. 77 de l'OCDE i *World Economic Outlook* September 2005 de l'FMI.

El creixement francès es desaccelera fins a l'1,7% al primer trimestre a causa de la menor embranzida del consum, ja que la contribució negativa del sector exterior a la variació del PIB va ser similar a la del quart trimestre. Els darrers indicadors mostren que aquesta evolució es mantindrà probablement al llarg del segon trimestre. La taxa d'atur francesa es va situar en el 10,2% de la població activa al març.

El PIB italià se situa per sota del 0% Segons dades d'Eurostat, Itàlia ha entrat tècnicament en recessió econòmica al primer trimestre del 2005 (-0,2%), el resultat més negatiu des del primer trimestre de 1997. Una situació que a més va acompanyada per un deteriorament dels comptes públics que sembla impossible d'aturar. Les previsions de la CE per al 2005 i el 2006 suggereixen un dèficit públic del 3,6 i el 4,6%, i un avenç molt petit del PIB (de l'1,2% i 1,7%, respectivament), degut al feble comportament del sector exterior i al baix creixement de la demanda interna.

L'economia britànica, a diferència de les economies alemanya, francesa i italiana, continua mantenint un ritme estable de creixement, amb un increment anual del 2,7% al primer trimestre de 2005. El factor que explica aquesta situació és la demanda interna, contrarestant la inversió la desacceleració del consum, amb variacions del 6,1% i del 2,4%, respectivament, en un any.

Així mateix, cal indicar que al mes de març de 2005 la Comissió Europea va obrir expedient al Regne Unit per incompliment del Pacte d'Estabilitat, ja que el dèficit públic britànic superava el 3,2%.

Espanya

Al llarg del primer semestre de l'any l'economia espanyola va créixer un 3,4% en termes interanuals; un creixement que triplica la mitjana de creixement de la zona euro (1,1%), segons Eurostat.

GRÀFIC 1. Evolució del PIB sectorial.
Espanya. 2004 - 2005

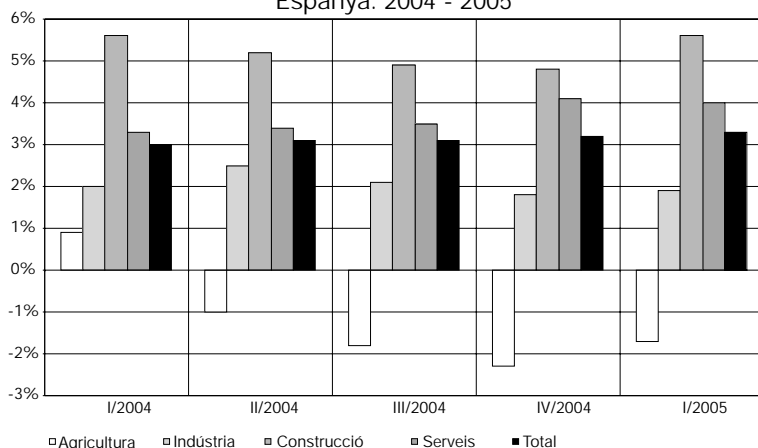

Font: INE.

Aquest creixement ha estat empès per la demanda interna i per la inversió en béns d'equip, mentre que el sector exterior ha estat la nota negativa. El dèficit de la balança per compte corrent⁴ va augmentar fins al 7,5% del PIB al mes de juny. De mantenir-se aquesta tendència en el decurs de l'any representaria una accentuada necessitat de recursos financers procedents de l'exterior.

L'economia espanyola obté bons resultats malgrat l'elevat dèficit comercial Aquest deteriorament reflecteix, fonamentalment, el de la balança comercial, que al 2004 es va situar en el -6,3% del PIB i al primer trimestre del 2005, en el -6,7%. Durant els darrers anys sembla que les tendències de les fonts dels diferents saldos que acaben configurant el saldo exterior han canviat: deteriorament del comercial, reducció gradual del superàvit de serveis (en concret del turisme) i augment de la balança de rendes. Per la seva banda, les transferències pràcticament mantenen un saldo nul.

Paga la pena destacar el debat existent al voltant de la importància que té el dèficit per compte corrent. Així, economistes com José Juan Ruiz destaquen que aquest dèficit no representa cap excepcionalitat en la història dels darrers 50 anys, període durant el qual s'ha arribat a repetir fins a 35 vegades. A més, com assenyala aquest economista, s'ha de recordar que el dèficit corrent és l'excés de la inversió sobre l'estalvi nacional i que quan, segons dades

de l'INE, durant el primer trimestre del 2005 s'inverteix el 31% del PIB, per a no tenir dèficit caldria una taxa d'estalvi inverossimilment gran en una economia que creix el doble que la de la resta d'Europa i amb una intensa demanda interna. Una altra cosa qualitativament diferent és que es pugui valorar com a negatiu el fet que s'inverteixi un 15% del PIB en la construcció, segons l'Observatorio del ahorro europeo.

Així mateix, des del punt dels que no hi veuen problemes, es destaca que no s'ha de comparar la situació d'Espanya i dels EUA, dient que els comptes exteriors el que indiquen és una insuficiència d'estalvi nacional. A diferència dels EUA, les llars i les empreses espanyoles estalvien al voltant d'un 21% del PIB i el sector públic general un estalvi positiu equivalent al 3,1% del PIB, segons dades de l'INE. GRÀFIC 2.

Malgrat aquestes dades, els crítics, a més de destacar la manca de competitivitat de les empreses espanyoles pel que fa a la balança comercial, allò que suggereixen quant a la necessitat de recursos financers procedents de l'exterior és que l'economia espanyola perdi la confiança dels prestataris perquè es tradueixi en un tall de fons de finançament i una pujada de tipus d'interès, ambdós aspectes ben complexos ja que impliquen al conjunt de la Unió Monetària.

El consum de les famílies i el sector de la construcció són un cop més els impulsors de l'economia espanyola Deixant de banda el sector exterior, el consum de les llars i la construcció, els dos motors de l'economia al llarg dels darrers anys, han continuat crei-

⁴ Mesura la diferència entre els ingressos i pagaments a l'exterior per intercanvi de mercaderies, serveis, rendes i transferències.

GRÀFIC 2. Saldo per compte corrent de l'economia espanyola.
Gener-juny 2005

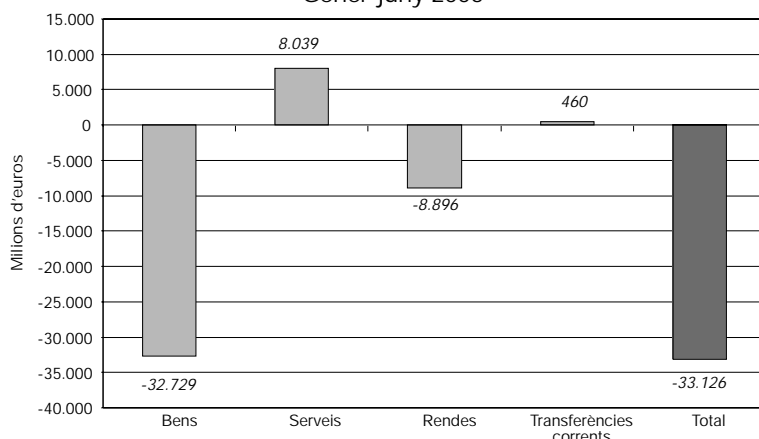

Font: Banc d'Espanya.

GRÀFIC 3. Excés de creixement del consum de les llars sobre el PIB. 2004

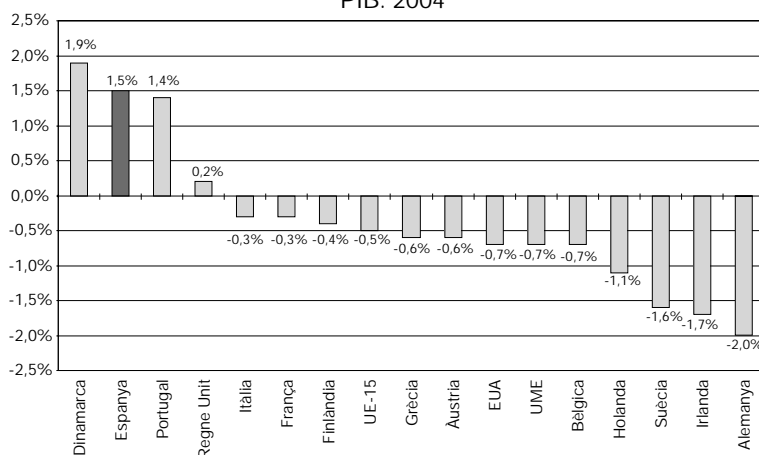

Font: Caixa Catalunya a partir de dades de l'OCDE.

xent a bon ritme amb un 4,8 i un 5,7%, respectivament, al segon trimestre del 2005. Entre els factors que expliquen aquest augment del consum de les llars trobaríem: en primer lloc, l'intensísim avenç de la població total a Espanya estimulat per l'entrada d'immigració (creixement de 3,3 milions de persones entre 1998 i 2004). En segon lloc, el creixement del nombre de llars (creixement mitjà del 2002 al 2004 en unes 410.000 noves llars per any). En tercer lloc, l'expansió de l'ocupació, ja que segons dades de la Comptabilitat Nacional el 2004 es van crear prop de 520.000 nous llocs de treball equivalents a temps sencer, i les previsions de Caixa Catalunya per al 2005 són de la creació de vora 840.000 nous ocupats. En quart lloc, baixos tipus d'interès i expansió del crèdit privat i en particular l'hipotecari, atès que la demanda d'habitatges no presenta símptomes d'afluïxar. Les previsions actuals suggereixen que per al 2005 el total de nous habitatges podria superar el record del 2004 i situar-se en

708.000. L'increment de preus de l'habitatge continua mantenint-se per sobre del 16%. GRÀFIC 3.

L'augment de l'endeutament de les famílies i l'increment de riquesa de les llars derivat de l'augment de preus dels habitatges han estat en certa manera els puntals de l'expansió del consum. L'estalvi financer net de les llars, que és part de l'estalvi que queda després de les despeses d'inversió, bàsicament compra d'habitatges, va resultar negatiu per primer cop d'ençà que el Banc d'Espanya elabora els comptes financers separatament per a les famílies.

El deute familiar es va situar en 595.183 milions d'euros al final del 2004, xifra que representava 13.534 euros per persona, el 15,4% més que al 2003. En termes relatius, l'endeutament de les famílies es va enfilars fins al 43,6% dels actius financers, 3,1 punts més que l'any anterior, i fins al 74,5% del PIB, 6,5 punts més que un any abans, essent aquests valors els més elevats dels darrers anys.

Millora en la inversió per part de les empreses La dada més positiva del quadre macroeconòmic ha estat la recuperació

de la inversió productiva (augment del 10,4% al segon trimestre del 2005) després d'un període de variacions negatives iniciat l'any 2000. Les raons d'aquests increments els hem de trobar en els elevats excedents empresarials assolits al llarg dels darrers anys (18% d'avenç mitjà des del segon trimestre del 2003), la disponibilitat de crèdit abundant i barat, la millora dels balanços empresarials i, evidentment, la fortalesa de la demanda inter-

na. Aquest esforç inversor no es va traduir en una major productivitat (increment del 0,2%) per l'augment esmentat abans de l'ocupació.

Per últim, cal destacar, que segons les dades recents publicades per Eurostat sobre inversió en R+D al 2003, la UE-25 tan sols va dedicar un 2% del seu PIB a aquest concepte i que en el cas d'Espanya aquesta inversió no va arribar (sumant projectes militars de dubtós component científic i tècnic) a l'1,1%, sent superada per països que acaben d'entrar a formar part de la UE com la República Txeca i Eslovènia. La República Txeca considera tan prioritari aquest tema que fins i tot s'ha negat a rebre subvencions de la UE per desenvolupar projectes propis.

Catalunya

A l'igual que al conjunt de l'Estat espanyol, Catalunya també registra un creixement del PIB Es manté el procés de recuperació de l'activitat iniciat al 2004 (3,1%) i les previsions de Caixa Catalunya per al 2005 són d'un creixement del 3,2%, sempre i quant es pugui mantenir el ritme exportador (atenció a l'euro), es mantinguin els baixos tipus d'interès i el context de l'economia mundial no pateixi un daltabaix derivat de la caiguda sobtada del dòlar, d'una gran revaloració del renminbi o per un increment molt important dels preus dels productes energètic i de les matèries primeres.

Com en el cas d'Espanya, el consum privat i la demanda d'habitatges per part de les llars han estat factors que han impulsat el creixement del PIB. Així mateix s'espera que per al 2005 i el 2006, l'ocupació avanci un 3,2% i un 2,1%, respectivament. Aquestes taxes, tot i ser inferiors a les del 2003 i 2004, no deixen de ser taxes molt notables que suposarien la creació de 100.000 llocs de treball al 2005 i 70.000 al 2006, malgrat que es continuï destruint ocupació en el sector industrial -al 2004 van destruir-se 30.000 llocs de treballs i Caixa de Catalunya preveu per al 2005 i el 2006 reduccions inferiors a 8.000.

Com en altres parts de l'Estat espanyol, el padró continu mostra que la població catalana creix a una elevada intensitat. Aquest factor crea expectatives sòlides per confiar que es mantindrà la fortalesa del consum i la demanda d'habitatges, juntament amb altres factors com els baixos tipus d'interès i l'augment dels crèdits hipotecaris que han facilitat tant la inversió en la construcció d'habitatges com la seva adquisició.

El sector exterior sembla haver començat el 2005 millor que va acabar el 2004, ja que les exportacions catalanes van créixer al febrer un 7% respecte del mateix període de l'any anterior, davant del 12% de les importacions.

GRÀFIC 4. Evolució del PIB sectorial. Catalunya. 2004 - 2005

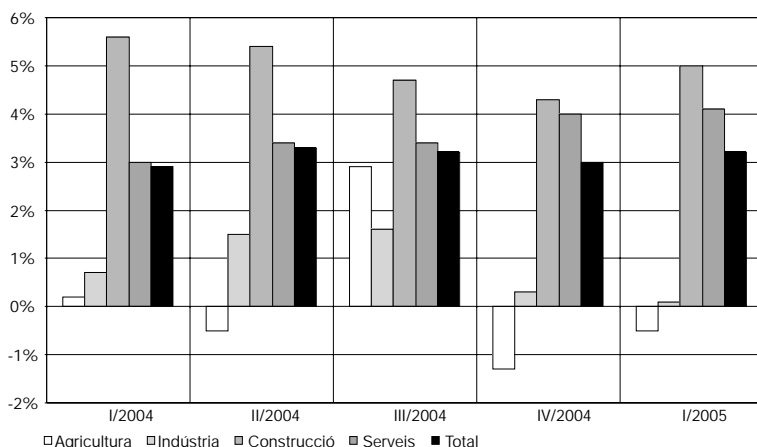

Font: web de l'IDESCAT.

Evolució de la inflació a Catalunya i a Espanya 1995-2004

L'elevada inflació que pateix Catalunya –per sobre de la de l'Estat espanyol i de la Unió Europea– i la seva persistència en el temps és un dels punts febles de l'economia catalana. És per aquest motiu que la Direcció General de Programació Econòmica del Departament d'Economia i Finances ha elaborat un informe que n'analitza les causes.

En el grup de treball d'aquest informe hi han participat un grup d'experts, així com tècnics de diferents departaments de la Generalitat i tècnics designats per les organitzacions empresarials i sindicals.

Tot seguit es detallen les conclusions que apareixen en l'informe.

La descripció de la inflació

L'economia espanyola i, en particular, la catalana han mostrat històricament uns nivells d'inflació elevats. Les mesures de política econòmica aplicades per poder complir els criteris de Maastricht van retallar la taxa d'inflació, tot i que s'ha continuat mantenint per sobre del nivell que el Banc Central Europeu ha establert com a indicatiu d'estabilitat dels preus (un 2%). Així doncs, l'economia catalana presenta un diferencial d'inflació amb la zona euro que pot afectar negativament la seva capacitat competitiva en els mercats mundials.

D'altra banda, es posa de manifest que **l'economia catalana manté també un diferencial d'inflació, de poca magnitud, però força persistent en el temps, respecte del conjunt d'Espanya**. De 1995 a 2004 l'índex de preus al consum va créixer a Catalunya un 33% (3,2% de mitjana anual), mentre que a Espanya l'augment ha estat del 29,6% al llarg del mateix període (un 2,9% de mitjana anual). Així, de mitjana, el diferencial anual ha estat de **0,3 punts**, de manera que Catalunya figura dins dels grups de comunitats autònomes amb més desviació, després de La Rioja i Múrcia (0,4 punts percentuals) i de Castella-la Manxa (0,32 punts percentuals). Cal, doncs, analitzar els determinants de la inflació per valorar els possibles factors que poden conduir a aquests resultats.

En primer lloc, cal tenir present que a l'hora d'examinar la dinàmica dels preus d'una economia i la seva competitivitat, l'índex de preus de consum és només un dels indicadors possibles. **El diferencial que s'observa en termes d'IPC no es reproduïx quan es prenen en consideració altres indicadors de preus**, com poden ser el deflactor del PIB o l'índex de preus industrials. Amb tot, l'informe s'ha centrat en una bona part en l'anàlisi de la trajectòria de l'IPC, ja que acostuma a ser l'indicador més emprat per la seva ràpida disponibilitat i perquè està fortament relacionat amb l'evolució de la capacitat adquisitiva de la població.

Com ja s'ha avançat, durant el període 1995-2004, **Catalunya presenta una mitjana de creixement dels preus d'un 3,2% i una inflació subjacent equivalent**. Això situa la inflació de Catalunya 0,3 punts per sobre de la mitjana espanyola. Si es pren com a referència la inflació subjacent (que elimina els components més erràtics: alimentació no elaborada i productes energètics) la desviació continua essent pràcticament igual (de 0,3 punts). Pel que fa als elements més volàtils, l'energia s'ha caracteritzat per una relativa moderació dels preus i amb poques diferències respecte del conjunt d'Espanya, mentre que **l'alimentació no elaborada es caracteritza com un grup clarament inflacionista i amb un diferencial significatiu (0,6 punts percentuals de mitjana)**.

La inflació és clarament més elevada en els serveis que en el cas dels béns. El diferencial, tot i que es reproduïx

tant en els serveis com en els béns, és superior en el cas dels béns (0,37 punts percentuals enfront dels 0,27 dels serveis).

Així mateix, es detecta que el diferencial està força generalitzat per grups de despesa, tal com demostra el fet que els grups amb una desviació positiva representen un 70% del farcell de despesa. Durant el període 1995-2004 s'observa que **els apartats amb un diferencial més elevat i persistent han estat el lleure i cultura, el parament de la llar, el vestit i calçat i l'ensenyament**. En canvi, les begudes alcohòliques i el tabac; els hotels, cafès i restaurants, i les comunicacions s'han caracteritzat, de mitjana, per un diferencial de signe negatiu. Cal no oblidar, però, que la caracterització dels grups de despesa més inflacionistes s'altera notablement en considerar altres moments temporals.

Factors explicatius

Els factors que poden explicar la inflació a curt i mitjà termini poden agrupar-se en **elements de demanda i elements d'oferta**.

L'excés de demanda, tant interna com externa, pot tenir un efecte alcista en els preus de l'economia. **El to massa expansiu, per a l'economia espanyola i la catalana, de la política monetària fixada pel BCE s'ha traduït en un augment de la liquiditat que ha impulsat el consum a l'alça**. El creixement del crèdit en el sector privat ha estat molt notable en aquest període. Els baixos tipus d'interès han impulsat els nivells d'endeutament de les famílies a l'alça, així com la demanda interna i, més específicament, l'expansió del consum de les llars.

En l'economia catalana, el creixement del consum de les llars en aquest període ha estat superior a l'augment del PIB i, per tant, la demanda interna pot haver exercit una pressió sobre l'oferta més forta que la que s'ha registrat en el conjunt d'Espanya, on el creixement del consum és gairebé equivalent al del PIB. Les diferències en el comportament de la deriva salarial a una i altra àrea poden ser un dels factors explicatius de la dinàmica del consum. En canvi, **les diferències en les estructures de consum entre Catalunya i Espanya tenen un poder explicatiu baix a l'hora d'analitzar la inflació**, de manera que encara que l'IPC català tingués un farcell de consum idèntic al d'Espanya, la inflació hagués estat pràcticament la mateixa.

Pel que fa a la demanda externa, **l'increment registrat per les exportacions de béns i serveis ha exercit més pressió en el cas de l'economia catalana que no pas en el conjunt d'Espanya**. Aquest major impuls es produeix tant en les exportacions de béns com en les de serveis i, fonamentalment, en el turisme.

Quant a factors d'oferta, cal considerar tant els costos externs com els interns. Pel que fa als costos externs, **l'evolució dels preus de les importacions ha exercit un cert fre a les tensions inflacionistes**. Tot i així, el major grau d'obertura de l'economia catalana i els canvis en la composició de l'origen geogràfic de les importacions poden haver provocat que la contenció dels preus a Catalunya hagi estat menor que en el conjunt d'Espanya.

Per al conjunt de l'economia, i tant a Catalunya com en el conjunt d'Espanya, **la variació en l'excedent brut i en les figures impositives han estat els components de costos interns més inflacionistes**. Ambdós han registrat un increment superior al del deflactor del PIB.

Els costos laborals unitaris no han exercit, en canvi, una pressió alcista en el deflactor, atès que la seva variació s'ha situat sis dècimes per sota del creixement del deflactor. Aquesta variable és el resultat de l'evolució dels costos laborals, amb un augment –en termes nominals– superior al del deflactor, d'una banda, i al de la productivitat, de l'altra. Pel que fa a la productivitat, tant Catalunya com el conjunt d'Espanya han mostrat resultats no gaire positius en aquests darrers anys i, en tot cas, per sota dels registrats en altres àrees.

Tot i que a escala agregada no es detecten diferències significatives en l'evolució dels costos interiors entre Catalunya i el conjunt d'Espanya, l'anàlisi sectorial permet detectar comportaments diferenciats entre les branques d'activitat econòmica.

Les activitats terciàries, que s'enfronten a un marc de competència (externa i interna) molt menor, han pogut mantenir una tendència alcista en els marges empresarials. A més, el sistema de negociació col·lectiva vigent comporta que, tot i que en una bona part del sector serveis els augments de productivitat encara són més baixos que no pas a la indústria, els salaris mostren un creixement equivalent al de les activitats manufactureres. L'augment de costos laborals i el dels marges es traslladen, finalment, als preus.

Aquest fet és especialment rellevant si es té en compte que els preus d'algunes d'aquestes activitats es reflecteixen també en el preu de venda dels productes manufacturats. Aquest és el cas, per exemple, dels marges comercials i de transport i de les activitats incloses en el sector de serveis a les empreses. És a dir, que es pot afirmar que **una part del diferencial d'inflació entre Catalunya i Espanya en el sector de béns podria tenir l'origen en el comportament inflacionista del sector serveis.** Les majors diferències en el deflactor del VAB es produeixen en els sectors d'immobiliàries i serveis a les empreses, ensenyament i sanitat de mercat, i comerç i reparacions.

Per contra, **les activitats manufactureres han realitzat un notable esforç en la contenció dels marges empresarials.** La forta i creixent competència internacional ha incentivat aquesta conducta per tal de no perdre mercats. Tot i la notable moderació salarial, els mals resultats en productivitat han impulsat a l'alça els costos laborals unitaris i han impedit que la seva capacitat competitiva sigui compatible amb una millor evolució de l'excedent.

Altres indicadors macroeconòmics bàsics (2004 - 2005)

TAULA 2. Inflació, index de competitivitat i tipus d'interès.
Març 2004 - març 2005

	Preus IPC*	Índex de competitivitat**	Tipus d'interès interbancaris***
mar 2004	2,10%	99,83%	2,06%
abr 2004	2,70%	99,71%	2,16%
mai 2004	3,40%	99,81%	2,30%
jun 2004	3,50%	99,69%	2,40%
jul 2004	3,40%	99,73%	2,36%
ago 2004	3,30%	99,79%	2,30%
set 2004	3,20%	99,97%	2,38%
oct 2004	3,60%	100,13%	2,32%
nov 2004	3,50%	100,23%	2,33%
des 2004	3,20%	100,16%	2,30%
gen 2005	3,10%	100,24%	2,31%
feb 2005	3,30%	100,11%	2,31%
mar 2005	3,40%	100,15%	2,34%

* Taxa de variació interanual de l'Índex de Preus al Consum.

** Component nominal respecte de la Unió Europea (base 1996-1997=100).

*** EURIBOR a un any.

Font: elaboració pròpia a partir de les dades del Banco de España.

La **inflació** continua sent un dels principals problemes de l'economia espanyola. A principis de 2004, les dades mostraven un major control, en arribar a un creixement interanual del 2,1% als mesos de febrer i març de 2004. A l'abril, però, va reemprendre's la senda alcista, coincidint amb l'augment del preu del barril de petroli. D'aleshores ençà, l'IPC espanyol ha estat situat constantment per sobre del 3%, lluny del 2% que el Consell de Govern del Banc Central Europeu marca com a objectiu que no cal superar per tal d'aconseguir l'estabilitat de preus. L'alça del barril de petroli ha estat el principal impulsor de l'augment de preus, si bé la debilitat del dòlar enfront l'euro ha afavorit que aquest encarament no hagi repercutit plenament als països de la zona euro. **GRÀFICS 5, 6 i 7.**

El Consell de Govern del Banc Central Europeu (BCE) continua mantenint invariables els **tipus d'interès** de referència. Així, el tipus corresponent a les operacions principals de finançament, el tipus d'interès aplicables a la facilitat marginal del crèdit i de la facilitat de dipòsits es mantenen en el 2%, el 3% i l'1%, respectivament. En aquest context, l'Euribor a dotze mesos, el tipus d'interès de referència per a les hipoteques, ha augmentat en 28 punts bàsics (0,28 punts percentuals) durant el darrer any, si bé als darrers sis mesos s'ha reduït en 4 punt bàsics, quedant situat el tipus en el 2,34% al mes de març de 2005. Tenint en compte els nivells d'inflació a l'Estat espanyol, que es troben per sobre del 3%, el tipus d'interès real en aquest moments es troba per sota de zero.

Un altre problema de l'economia espanyola és l'escàs creixement de la productivitat, factor que reverteix en una manca de **competitivitat**⁵, la qual cosa probablement influeix en el fet que diferents empreses optin per marxar cap a altres països amb uns costos laborals inferiors als espanyols. Aquesta pèrdua de la competitivitat es pot veure en el gràfic 7, quan a partir del mes d'octubre de 2004 l'índex supera el 100, i d'aleshores ençà no ha baixat en cap mes per sota de 100. Les perspectives més immediates no auguren una millora en la competitivitat, ja que la liberalització en la comercialització de productes tèxtils a partir de l'1 de gener de 2005 ha comportat un augment de les importacions del 12,5% durant els tres primers mesos de 2005, mentre que les exportacions només han crescut un 1,8%.

⁵ L'índex de competitivitat és una mitjana geomètrica calculada mitjançant el sistema de doble ponderació a partir de les xifres de comerç exterior de manufactures del període 1995-1997.

GRÀFIC 5. Evolució de l'IPC*. Març 2004 - març 2005

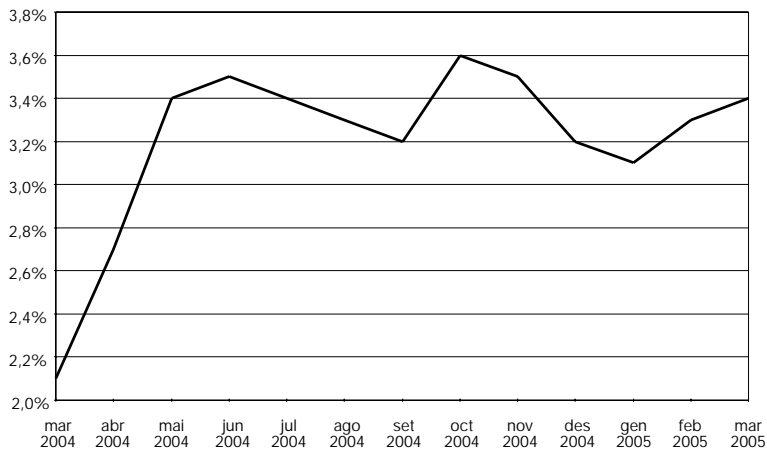

GRÀFIC 6. Evolució del tipus d'interès interbancari***. Març 2004 - març 2005

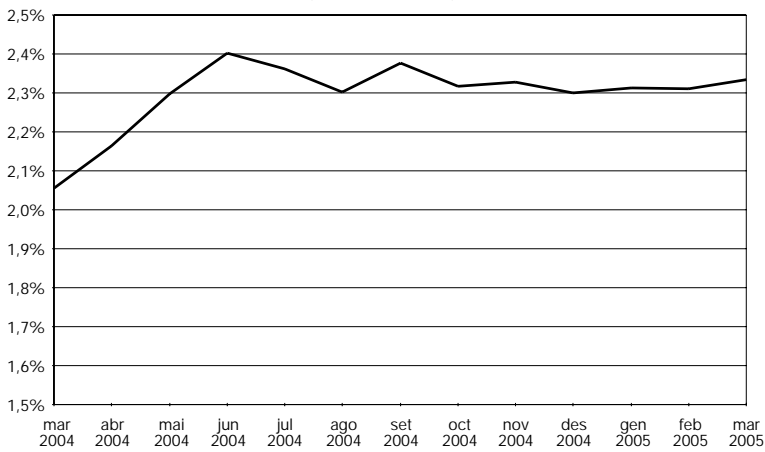

GRÀFIC 7. Evolució de l'índex de competitivitat**. Març 2004 - març 2005

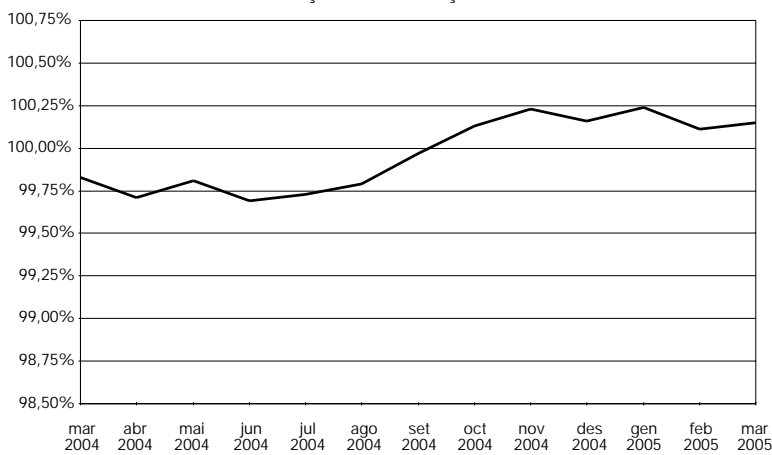

Font: elaboració pròpia a partir de les dades del Banco de España.

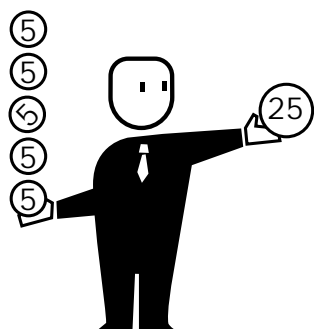

Resum de la conjuntura a Mataró

L'entrada massiva de productes tèxtils i de confecció, procedents principalment de la Xina gràcies a la liberalització comercial iniciada l'1 de gener de 2005, té un impacte directe negatiu en la economia de Mataró, ja que aquest n'és el principal sector. Això no obstant, en contrast amb aquesta atonia general, durant els darrers anys la ciutat experimenta un creixement demogràfic considerable.

La conjuntura a Mataró. 1r trimestre 2005

TAULA 3. Quadre resum de la conjuntura a Mataró.
Fins al 1r trimestre de 2005

		Signe ⁺¹	Valor	Variació Interanual	Període
Demografia	Població		117.664	1,8%	31 març 2005
	Edat mitjana		39,13	0,05 anys	1 gener 2005
	Esperança de vida		80,84	0,42 anys	1 gener 2005
	Taxa bruta natalitat		12,49‰	1,14 p.m.	2004
	Taxa bruta mortalitat		7,00‰	-0,41 p.m.	2004
	Taxa altes		55,90‰	2,71 p.m.	2004
	Taxa baixes		37,33‰	4,55 p.m.	2004
Consum	Aigua (domèstic) ^{1, 2}		5.223.032	0,9%	1r trim. 2005
	Electricitat (Baixa Ten.<=15 Kw) ¹		218.058.348	14,6%	1r sem. 2005
	Gas (domèstic) ¹		187.071.000	3,0%	2004
	Matriculació turismes ²		4.443	1,4%	1r trim. 2005
	Residus generats ²		64.933.234	-0,6%	1r trim. 2005
Habitatge	Habit. unifam. inic. ²		44	0,0%	1r trim. 2005
	Habit. plurifam. inic. ²		1.332	20,7%	1r trim. 2005
	Preu m ² construït (euros)	-	2.930	20,5%	2004
Activitat	Nombre d'empreses	+	4.155	2,2%	1r trim. 2005
	Obres menors ²	-	271	-1,1%	1r trim. 2005
	Obres majors ²	+	382	26,9%	1r trim. 2005
	Llic. activ. sol·licitades ²	+	733	12,8%	1r trim. 2005
R+D	Patents ⁸	-	0,18	-78,2%	2004
	Articles publicats ⁹	+	0,79	76,5%	2004
Hostaleria i turisme	Ocupació hotelera ³	+	57,5%	1,40 pp	1r trim. 2005
	Pernotacions a l'alberg municipal ²	-	3.550	-24,5%	2004
	Pernotacions al Port de Mataró ²	-	764	-15,2%	1r sem. 2005
Ocupació	Assalariats	-	32.019	0,0%	1r trim. 2005
	Autònoms	+	8.948	1,3%	1r trim. 2005
	Contractes ^{2,7}	+	37.123	118,1%	1r trim. 2005
	Treb. afectats ERO ²	+	46	-79,2%	1r trim. 2005
	Atur registrat	-	6.453	9,8%	1r trim. 2005
	Taxa d'atur registrat	-	10,52%	0,94 pp	1r trim. 2005
	Accidents laborals ⁴	+	53,2	-8,7%	2004
Transport	Autobús urbà ²	+	4.980.368	1,3%	1r trim. 2005
	RENFE viatgers Mataró ²	+	2.457.703	4,9%	1r trim. 2005
	IMD Autopista C-32 ³	+	53.529	3,7%	2004
	IMD Autovia C-60 ³	+	44.671	4,4%	2004
	Seguretat viària ⁵	+	6,24	-15,0%	1r sem. 2005
Recollida selectiva i vectors	Vidre recollit selectivament ²	+	1.098.120	0,2%	1r trim. 2005
	Paper recollit selectivament ²	+	3.057.990	18,7%	1r trim. 2005
ambientals	Envasos recollits selectivament ²	+	803.340	2,5%	1r trim. 2005
	Piles recollides selectivament ²	-	7.400	-23,8%	1r trim. 2005
	Entrada vehicles deixalleria ²	+	29.766	10,4%	1r trim. 2005
	Qualitat de les platges ⁶	+	4,94	0,02	2004
	Soroll a la xarxa viària	+	70,98	-0,39 dBA	2005

[+] El signe positiu (+) indica una evolució favorable de la variable, i el signe negatiu (-), desfavorable.

¹ Variables altament afectades per factors externs, climàtics, mesures d'estalvi...

² Variació interanual entre l'acumulat dels darrers dotze mesos.

³ Variació interanual sobre la mitjana dels darrers dotze mesos.

⁴ Accidents laborals per cada 1.000 assalariats.

⁵ Accidents a la xarxa viària de Mataró per cada 1.000 vehicles.

⁶ Puntuació d'1 a 5 punts.

⁷ Des de 2003 fins a mitjans de 2004 les dades de contractació presenten un infraregistre per problemes administratius.

⁸ Nombre de patents per cada 10.000 habitants.

⁹ Articles publicats en publicacions científiques d'àmbit internacional en matèria de medicina per cada 10.000 habitants.

Possiblement, la notícia econòmica de la qual més s'ha parlat durant els darrers mesos és la que fa referència a l'encariment del preu del barril de petroli, que s'ha situat per sobre dels 60 dòlars. La conseqüència més immediata d'aquest encariment és un endarreriment en el conjunt de la Unió Europea per sortir de l'actual situació d'estancament, com així ho demostra la revisió a la baixa de les previsions per part de l'OCDE. Als Estats Units les previsions de creixement són prou positives, amb valors del 3,6% per al 2005 i del 3,3% per al 2006, amb la base d'aquest creixement situada en el consum intern. El problema de l'economia dels Estats Units radica en el dèficit de la balança per compte corrent, que es veu perjudicada per la debilitat del dòlar. Per la seva banda, la Xina continua amb el seu elevat ritme de creixement. Això suposa una major demanda de petroli, la qual cosa, atesa la seva oferta limitada, contribueix a enfilar-ne el preu fins a cotes inimaginables tot just ara fa un any.

A Mataró, les dades demogràfiques disponibles són un cop més les que mostren una evolució més notable. Així, el nombre d'habitants a 1 de gener de 2005 era de 116.764; tres mesos després, el 31 de març, de 117.664. Cal tenir present que el procés de normalització de treballadors estrangers iniciats el 7 de febrer de 2005 possiblement hagi tingut a veure amb una major concentració del registre de població a partir d'aquesta data. Pel que fa a les principals magnituds demogràfiques, durant el 2004 el nombre de naixe-

ments va augmentar, mentre que les defuncions van minvar. La taxa bruta de natalitat va situar-se en el 12,5‰, i la de defuncions en un 7‰. Tot i que el moviment natural de la població (naixements – defuncions) va creixent, el component migratori continua sent el principal factor explicatiu. La taxa d'altres del 2004 ha estat del 55,9‰, és a dir, per cada 1.000 habitants que hi havia a Mataró es van donar d'alta gairebé 56 persones. La taxa de baixes també és força elevada si es compara amb les de natalitat i mortalitat, 37,3‰, i ha crescut al llarg del darrer any en 4,5 punts.

Si comparem el creixement demogràfic de la ciutat amb el dels dinou municipis de la província de més de 50.000 habitants, Mataró ocupa la setena posició, amb un augment del 10,5% en sis anys, aconseguint un creixement per sobre del de Viladecans (9,4%) i del de Granollers (9,3%), però inferior al de Terrassa (14,2%) o Mollet (14,8%). Els creixements més elevats s'experimenten en ciutats com ara Castelldefels, amb un 31% més d'habitants que l'any 1998, o Sant Cugat (28,8%), mentre que Santa Coloma es troba a l'altra banda, amb una pèrdua d'habitants del 3,7%.

GRÀFIC 8. Variació de població en els municipis de més de 50.000 habitants de la província de Barcelona. 1998 - 2004

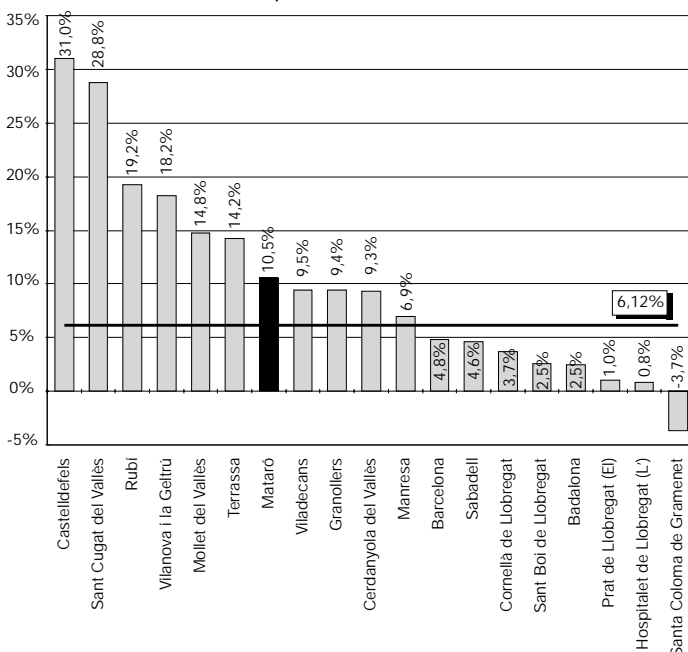

Font: elaboració pròpia a partir de dades de l'INE.

En l'apartat de consum, l'indicador clau –la matriculació de turismes– presenta una lleugera millora respecte de les xifres d'un any abans. Concretament, se n'han matriculat 4.443, un 1,4% més que ara fa un any. A banda de la seva vinculació amb el consum, la matriculació de turismes també està directament relacionada

amb la mobilitat a la ciutat, la contaminació atmosfèrica i acústica i, evidentment, amb els accidents de trànsit. Per això, l'increment de la matriculació representa un empitjorament de la qualitat de vida, ja que implica més dificultats a l'hora de moure's per la ciutat, més contaminació i l'augment de les probabilitats que es puguin produir més accidents de trànsit.

Pel que fa als residus generats, indicador que també es fa servir per avaluar el consum a la ciutat, presenten una davallada del 0,6%, si bé això pot haver estat provocat per la implantació a principis de 2005 de la llei que regula la recollida de residus comercials, amb un major nombre de comerços de la ciutat que fan ús d'un gestor privat per a la recollida de la brossa que generen. La resta d'indicadors indirectes de consum presenten un augment en la variació interanual: 0,9% en el consum d'aigua, 14,6% en el consum elèctric i 3% en el consum de gas. Val a dir que aquests indicadors estan condicionats per factors externs, com per exemple les condicions climàtiques.

En l'apartat de l'habitatge, la dada més preocupant per a la ciutadania és el constant encariment dels habitatges, tant els de compra nous com els de segona mà, així com dels pisos en règim de lloguer. Segons dades de la Direcció General d'Habitatge, el preu mitjà del metre quadrat de l'habitatge nou a Mataró a finals de 2004 és de 2.930 euros, la qual cosa representa un creixement del 20,5% en termes corrents i del 17,7% en termes constants al llarg del darrer any; és a dir, deflactant al preu de l'habitatge un 3%. Tot i l'encariment dels habitatges, però, la seva construcció continua creixent. Entre els

mesos d'abril de 2004 i març de 2005 se'n van començar a construir 1.376, un 19,8% més que fa un any. El 96,8% d'aquests habitatges nous són plurifamiliars. Aquest creixement en la construcció d'habitatges coincideix amb l'increment del 26,9% en les sol·licituds d'obra major a la ciutat. Tot sembla indicar que un cop més la construcció continuarà sent un dels sectors econòmics més dinàmics de l'economia local, amb els riscos que a la ciutat li pot representar dependre en excés d'un sector que ocupa mà d'obra amb nivells baixos de qualificació.

Pel que fa a l'activitat empresarial cal destacar, el creixement del nombre d'empreses del darrer any és d'un 2,2% i l'augment de les sol·licituds de llicències d'activitat d'un 12,8%, la qual cosa podria indicar una millora de la situació empresarial a Mataró a mig termini. No obstant això, la situació actual que està travessant el principal sector econòmic de la ciutat, el de la indústria tèxtil i de la confecció, amb unes perspectives de futur no gaire optimistes, situen al conjunt de la ciutat en un moment d'incertesa.

El mercat de treball referma l'atonía de l'activitat econòmica de Mataró. El nombre d'assalariats a finals del primer trimestre de 2005 s'ha mantingut pràcticament estable respecte dels d'un any abans amb una reducció del 0,03%, i el d'autònoms ha registrat un modest creixement de l'1,3%. La sèrie d'assalariats porta 12 dels 13 darrers trimestres amb creixements que se situen per sota de l'1%, i fins tot en algun trimestre s'ha registrat algun valor negatiu. Només al llarg del darrer trimestre de 2004 el creixement d'assalariats va fregar el 2%. Les dades de desocupats registrats al mes de març de 2005 és de 6.453, amb una taxa d'atur situada en el 10,5%. L'evolució de l'atur registrat del darrer any mostra un creixement del 9,8%. Malgrat tot, s'hi detecta un alentiment del creixement de l'atur, i previsiblement al llarg del 2005 la desocupació a l'oficina de l'Esplanada podria començar a reduir-se en comparacions interanuals. El nombre de treballadors afectats per expedients de regulació d'ocupació presenta un evolució favorable, ja que al darrer any s'han vist afectats 46 treballadors, un 79,2% menys que ara fa un any.

L'apartat de mobilitat continua presentant augments del nombre de desplaçaments, tant amb transport privat com públic. El major ús del vehicle privat s'observa a través de l'increment de la intensitat mitjana diària de la C-32 (3,7%) i de la C-60 (4,4%). En el transport públic, l'augment de desplaçaments s'observa a través de l'increment d'usuaris de l'autobús urbà (1,3%) i del tren de rodalia (4,9%). Tot i la major mobilitat de la població, en el darrer any la ràtio d'ac-

cidents de trànsit del parc automobilístic de la ciutat presenta una millora: una reducció del 15%. En qualsevol cas, durant el darrer any a la ciutat s'han registrat més de 400 accidents amb víctimes.

La recollida selectiva i els vectors mediambientals presenten una evolució favorable. El paper és el que presenta una millor tendència, amb un creixement del 18,7% i més de 3.000 tones recollides en un any. El vidre i els envasos també augmenten el volum de recollida selectiva, un 0,2% i un 2,5% més que ara fa un any. D'una banda, aquest augment de les principals magnituds de recollida selectiva és fruit de la major conscienciació ciutadana (increment del 10,4% en l'entrada de vehicles a la deixalleria) i, d'altra banda, de l'entrada en funcionament del servei de recollida de residus comercials, que obliga els comerços a gestionar els seus residus de forma selectiva.

En els vectors ambientals s'observa una evolució favorable del soroll a la xarxa viària de la ciutat, en reduir-se en 0,4 decibels, si bé continua en nivells considerablement elevats (71 dBA). També la qualitat de les platges mataronines ha millorat durant el darrer any, i d'una puntuació d'1 a 5, Mataró aconsegueix un valor de 4,9 punts al 2004.

DIAGRAMA D'INFORMACIÓ LOCAL A MATARÓ (DILMA) Comparació amb la província de Barcelona

El DILMA mostra gràficament l'estat en què es troben diferents indicadors socioeconòmics de Mataró i com han evolucionat durant el darrer any comparativament amb la província de Barcelona⁶.

⁶ Cal recordar que el diagrama presenta, en l'eix vertical, l'estat o nivell de cada indicador en comparació amb la província i es poden adquirir, per a cada variable analitzada, valors superiors o inferiors a 100 segons, tant si es troba per sobre com per sota del nivell del conjunt provincial. A l'eix horitzontal, s'hi presenta l'evolució durant el darrer any de l'indicador, en què el valor crític és 0, i el valor de l'indicador és positiu o negatiu segons si l'evolució de la variable a Mataró ha estat superior o inferior a la de la província. A més, per a cada indicador s'intenta donar una valoració de la seva situació pel que fa al nivell i evolució mitjançant l'ús de diferents símbols.

GRÀFIC 9. Diagrama d'informació local a Mataró (Comparació amb la província de Barcelona)

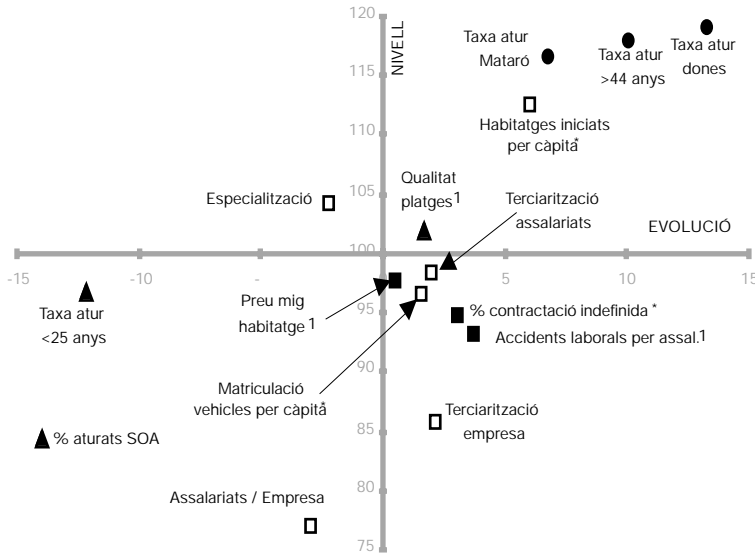

NIVELL: 1r trim. 2005

EVOLUCIÓ: 1r trim. 2005 - 1r trim. 2004

* Acumulat darrers dotze mesos

1. Nivell 2004 i evolució respecte de 2003

- ▲ Indicador favorable (nivell i evolució favorable)
- Indicador desfavorable (nivell i evolució desfavorable)
- Indicador incert (evolució favorable i nivell desfavorable o a l'inrevés)
- Indicador no interpretat (no hi ha una interpretació clara sobre el nivell i l'evolució)

El DILMA presenta una lleugera millora respecte de l'anterior informe. S'ha passat de tenir dos indicadors en situació favorable a tenir-ne tres, és a dir, amb un nivell i una evolució millor comparada amb la província de Barcelona.

Aquesta millora s'ha produït en l'apartat del mercat de treball, si bé en termes generals continua en una situació preocupant. Dels set indicadors que s'hi recullen, tres són desfavorables (cinc en l'anterior informe); és a dir, tenen un nivell i una evolució al llarg del darrer any pitjor que per al conjunt de la província. Així, tenim la taxa d'atur a la ciutat, la taxa d'atur femení i la taxa d'atur dels majors de 44 anys amb uns nivells per sobre de la mitjana de la província i, a més, durant el darrer any han crescut més que a la província. Amb una situació incerta hi trobem la contractació indefinida i els accidents laborals, on en ambdós nivells la mitjana és inferior a la provincial, si bé la seva evolució durant el darrer any ha estat millor que la de la província. Finalment, els altres dos indicadors vinculats amb el mercat de treball són la taxa d'atur dels menors de 25 anys i el percentatge de desocupats sense ocupació anterior (SOA), que presenten una situació favorable, és a dir, tenen un nivell inferior al de la província i també una millor evolució al darrer any.

Pel que fa a l'estructura econòmico-sectorial de Mataró, aquesta històricament s'ha caracteritzat per una elevada especialització⁷ en la indústria tèxtil i del gènere de punt i també en el comerç al detall, com així ho demostra l'índex de Mataró, situat per sobre del provincial. La reducció del nombre d'assalariats en el sector durant els darrers períodes ha comportat una reducció d'aquest nivell d'especialització, amb un pes creixent del sector serveis. L'indicador de terciarització (pes del sector serveis) s'acosta molt, en assalariats, al nivell de la província. En empreses està més lluny de la convergència, però també registra creixements superiors als provincials. Una altra característica de l'economia mataronina és el seu teixit empresarial de petites empreses pel que fa al nombre de treballadors.

Referent al consum privat, el DILMA mostra un nivell en la matriculació de vehicles a Mataró inferior al de la província, si bé el seu creixement ha estat superior al provincial. D'una banda, ens indica una millora del ritme de consum de les famílies de Mataró, la qual cosa també suposa més riscos en aspectes mediambientals, de mobilitat i d'accidents de trànsit.

Quant a l'habitatge, el nivell i l'evolució de la intensitat en la construcció d'habitatges a Mataró continuen situats per sobre dels valors de la província de Barcelona. Respecte del preu del metre quadrat de l'habitatge nou a Mataró, les dades de la Direcció General d'Habitatge el situen per sota de la mitjana de la província (molt marcat per l'elevat preu de Barcelona ciutat i la seva conurbació), si bé s'hi apropen força, 2.930 €/m² a Mataró per 3.000 €/m² a la província. L'increment de preus del darrer any ha estat superior en el cas de Mataró que no pas a la província.

⁷ Proporció d'assalariats que concentren els 5 primers subsectors (CCAE-93 a 2 dígit). La comparació és amb els municipis de la província de Barcelona que tenen més de 10.000 assalariats.

Població

En l'apartat de població s'exploten les dades del Cens de 2001 a nivell de secció censal amb l'objectiu d'aportar una visió territorial de la distribució de les diferents categories socials construïdes a partir de l'estructura ocupacional.

Ocupació i estratificació social. Una lectura territorial.

Malgrat els canvis observats durant els darrers trenta anys en el món de treball, canvis que han afectat tant a les condicions objectives com al significat subjectiu d'allò que és el treball i l'ocupació, la posició en el si de les relacions socials de producció continua sent l'eix principal d'estructuració social a la nostra societat. Aquest eix actua de forma combinada amb altres eixos com el gènere, l'ètnia o l'edat, que donen forma a la desigualtat de les nostres societats i a la forma concreta de com es distribueixen els béns més preuats dins d'aquesta. Estar ocupat i tenir una ocupació, a més de constituir-se en la principal via d'obtenció ingressos i rendes de la gran majoria de la població, també té una incidència central sobre la nostra percepció subjectiva com a persones i com a grups dins la nostra societat.

Aquest apartat vol ser una primera aproximació descriptiva a quelcom més complex i multidimensional com ara l'estratificació social, parant atenció sobre els aspectes ocupacionals i de mercat laboral que ens permeten explotar el darrer cens del 2001 i que ens ajudaran a donar forma a les categories de classe social i a emplaçar-les al territori. En qualsevol cas, però, l'estratificació a partir de l'estructura ocupacional objecte d'aquest apartat no pretén ser una descripció de l'estructura social de Mataró, ja que les classes socials no poden identificar-se amb mers agregats ocupacionals.

Aquesta anàlisi es divideix en tres parts. En primer lloc, es presta atenció a les grans magnituds que estructuren el mercat laboral; en segon lloc, s'analitzen alguns dels trets més importants de l'estructura ocupacional i, per últim, es procedeix a fer una descripció de les principals categories socio-professionals i el seu emplaçament al territori.

El context. Les grans magnituds del mercat laboral

La població activa

Baixa taxa d'activitat femenina malgrat el seu augment Segons les dades del cens del 2001, la taxa d'activitat de la població de 16 i més anys de Mataró era del 60,73%. Una taxa que es diferencia molt si tenim en compte el sexe, ja que mentre la taxa masculina és del

72,26% la femenina no arriba al 50% (49,67%), malgrat haver crescut entre el 1991 i el 2001 en 6,08 punts, molt per sobre del creixement de 0,79 punts de la masculina, amb un tret molt important a considerar com el de la creixent participació femenina en el mercat laboral. **GRÀFICS 10 i 11.**

Per edats es constata com fins als 29 anys les taxes d'activitat femenina es troben pròximes a les masculines i segueixen una tendència ascendent similar, per bé que a partir d'aleshores les taxes femenines presenten un descens acusat, com a conseqüència de l'augment de les càrregues reproductives familiars. Una caiguda que no dibuixa una clara "m" com en el passat, fet que constata la major orientació de les dones per mantenir-se o retornar al mercat laboral al més aviat possible, malgrat les poques facilitats donades pel context social i institucional.

Si comparem les taxes per edat i sexe de Mataró i Catalunya, hi observem que les tendències es mantenen, si bé es constata que les taxes d'activitat de la població de Mataró menor de 29 anys són lleugerament superiors a les de Catalunya i que, en canvi, les taxes d'activitat de la població femenina entre els 30 i els 49 anys de Mataró són inferiors a les de Catalunya.

La distribució de la taxa d'activitat femenina no és igual per al conjunt de la ciutat. De les 75 seccions censals de Mataró, 46 tenen una taxa inferior a la del conjunt de la ciutat, que recordem que és del 49,67%. **GRÀFIC 12.**

GRAFIC 10. Taxa d'activitat per sexe i edat. Mataró. Cens 2001

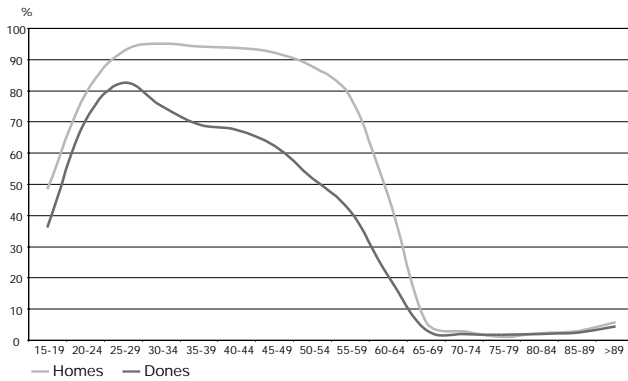

GRAFIC 11. Taxa d'activitat per sexe i edat. Mataró i Catalunya. Cens 2001

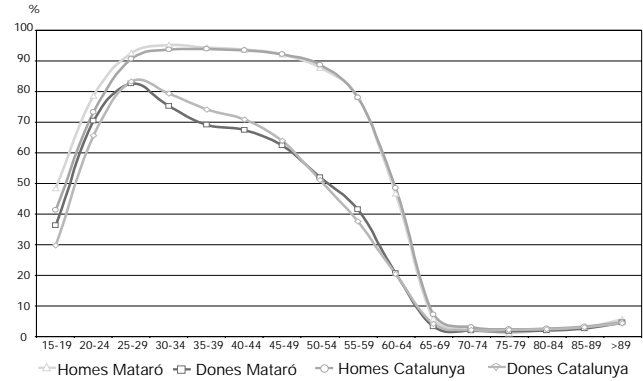

Font: elaboració a partir de dades del cens del 2001 (INE).

GRAFIC 12. Taxa d'activitat femenina per seccions censals. Mataró. Cens 2001



Font: Centre de Coneixement Urbà (CCU) a partir de dades del cens del 2001 (INE).

Desigual distribució de la taxa d'activitat femenina al territori

Com es pot observar en el mapa 12, les taxes més elevades d'activitat femenina corresponen a les seccions de Vista Alegre, àrea nova de la Llàntia i de Cerdanyola al sector tocant la Via Europa, mentre que les més baixes abracen pràcticament la totalitat de Cerdanyola, els barris antics de La Llàntia i Cirera, la zona central de l'Eixample i Centre, i una bona part de

Rocafonda i el Palau-Escorxadó. La menor edat mitjana de les seccions que presenten les taxes d'activitat més elevades és un factor rellevant a l'hora d'avaluar aquestes diferències.

Un aspecte clau en el repte de l'adaptació a les transformacions del món del tre-

TAULA 4. Mitjana d'anys d'estudi per grups d'edat i sexe de la població activa. Mataró i Catalunya. Cens 2001

	Mataró			Catalunya		
	Homes	Dones	Total	Homes	Dones	Total
15-19	8,74	9,05	8,87	9,09	9,70	9,34
20-24	9,83	10,91	10,33	10,64	11,76	11,15
25-34	10,45	11,60	10,95	11,51	12,55	11,98
35-44	9,85	10,37	10,07	11,11	11,62	11,33
45-54	9,12	8,95	9,05	10,13	10,12	10,13
55 i més	8,17	7,40	7,89	9,01	8,35	8,79
Total	9,66	10,29	9,92	10,64	11,32	10,93

GRÀFIC 13. Distribució percentual de la població activa per sexe i nivell d'instrucció. Mataró i Catalunya. Cens 2001

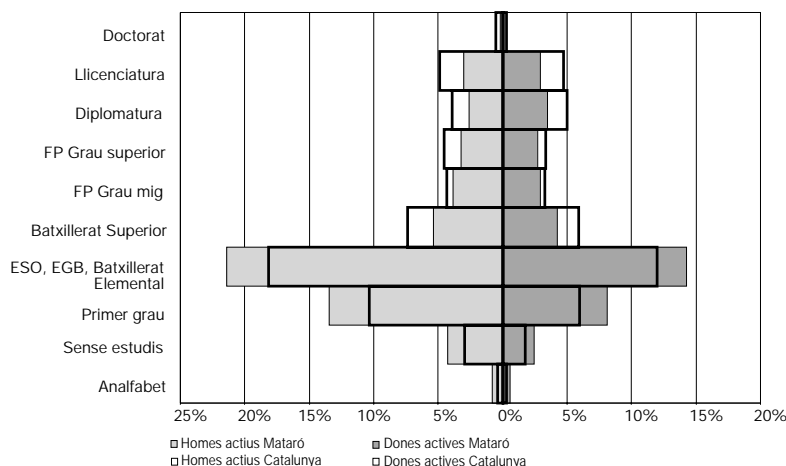

Font: elaboració a partir de dades del cens del 2001 (IDESCAT).

ball és la formació. Sobre un màxim de 20 anys, que seria l'equivalent a la consecució del doctorat, la mitjana d'anys d'estudi de la població activa de Mataró se situa en 9,92 anys. Una mitjana que baixa en el cas dels homes fins als 9,66 anys i augmenta en el de les dones fins als 10,29 anys. Fins als 45 anys tots els trams d'edat mostren com la mitjana d'anys d'estudi de la població activa femenina és superior a la masculina, amb unes diferències més grans en els trams entre els 25-34 anys i els 20-24 anys, fet que pot tenir a veure, entre altres factors, amb el major abandonament del homes joves dels estudis i per un major gruix de població estrangera masculina amb baixos nivells d'instrucció. TAULA 4.

Nivells més baixos d'instrucció que a Catalunya La comparació amb Catalunya mostra que en totes les edats i en ambdós sexes els nivells d'instrucció sobre el total són més elevats que els de la ciutat, i en el cas dels homes les diferències són superiors a les d'un any abans. La piràmide ens indica que

és als nivells de batxillerat superior i als nivells universitaris (diplo-

matura i llicenciatura) on es concentren les diferències més importants respecte dels nivells d'instrucció de Catalunya.

GRÀFIC 13.

La població ocupada

Com ja passava amb l'activitat, hi ha clares diferències per edat i sexe pel que fa a l'ocupació Les taxes d'ocupació del cens del 2001 mostren diferències importants per sexes. Mentre la taxa masculina és del 64,52%, la

femenina se situa en el 41,53%. Tot i així, mentre la taxa dels homes només creixia en 2,83 punts entre el cens del 1991 i el del 2001, la femenina ho feia en 7,84 punts. Com es pot observar a través del gràfic, les taxes d'ocupació masculines mostren una tendència ascendent que després s'estabilitza i cau de forma clara a partir dels 54 anys, mentre que en el cas de les dones el perfil és molt més irregular, amb un inici que mostra una tendència semblant a la masculina però que, com ja passava amb l'activitat, cau a partir dels 29 anys per tornar a recuperar-se lleugerament a partir dels 40-44 anys. GRÀFICS 14 i 15.

El perfil de les taxes d'ocupació per sexe i edat de Mataró i Catalunya és molt semblant. Tan sols paga la pena destacar les taxes inferiors de les dones de Mataró respecte de les de Catalunya en els trams d'edat entre els 24 i els 44 anys.

Com ja passava en el cas de la població activa, la població ocupada femenina té en tots els trams d'edat fins als 35-44 anys un nombre mitjà d'estudis més elevat. Així, mentre la mitjana d'estudis

de la població ocupada masculina és de 9,79 anys, la de la femení és de 10,53 anys. La comparació amb Catalunya mostra un cop més, per a ambdós dos sexes, que els ocupats de Mataró tenen nivells inferiors d'instrucció formal. Les diferències més grans entre els dos àmbits es donen en el tram d'edat dels 35-44 anys, tant en el cas dels homes com en el de les dones. Sobre el total de la població ocupada, la diferència d'anys d'instrucció és favorable a Catalunya en pràcticament un any. **TAULA 5.**

Per nivells d'instrucció, la piràmide dels nivells d'instrucció i sexe és semblant a la obtinguda per a la població activa, amb un percentatge major d'ocupats de Mataró amb nivells baixos de formació formal i menors percentatges en el batxillerat superior i en els nivells universitaris. **GRÀFIC 16.**

Un dels trets més característics del mercat laboral actual és l'extensió de les formes de contractació "atípiques" (eventuals i temporals) que suposen, per a una part important de la força de treball, una situació de precarietat (menor salari, pitjors condicions laborals, menors possibilitats de formació i promoció, i

menor control sobre la pròpia feina). L'extensió d'aquestes modalitats de contractació, més enllà dels requeriments específics de la producció a Espanya i Catalunya, han merescut l'atenció de la Comissió Europea que ha demanat reiteradament al govern espanyol l'adopció de mesures per reduir-la.

Elevada taxa de temporalitat La taxa general de temporalitat de Mataró, segons el cens del 2001, és del 24,44%, quatre punts per sobre de la de Catalunya. Per a ambdós àmbits territorials, el perfil que segueixen les taxes per sexe i edat és semblant, amb unes taxes elevadíssimes fins a l'interval dels 35-39 anys, i que en el cas de les dones ocupades de Mataró mai se situen per sota del 15%.

TAULA 5. Mitjana d'anys d'estudi per grups d'edat i sexe de la població ocupada. Mataró i Catalunya. Cens 2001

	Mataró			Catalunya		
	Homes	Dones	Total	Homes	Dones	Total
15-19	8,93	9,22	9,05	9,22	9,89	9,49
20-24	9,93	11,13	10,48	10,71	11,88	11,24
25-34	10,62	11,80	11,12	11,60	12,72	12,10
35-44	9,97	10,64	10,23	11,19	11,79	11,44
45-54	9,19	9,18	9,19	10,20	10,29	10,23
55 i més	8,30	7,57	8,05	9,09	8,46	8,88
Total	9,79	10,53	10,09	10,73	11,48	11,04

Font: elaboració a partir de dades del cens del 2001 (IDESCAT).

GRÀFIC 14. Taxa d'ocupació per sexe i edat. Mataró. Cens 2001

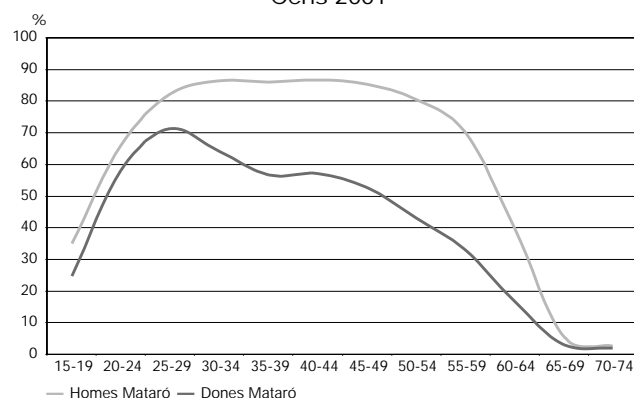

GRÀFIC 15. Taxa d'ocupació per sexe i edat. Mataró i Catalunya. Cens 2001

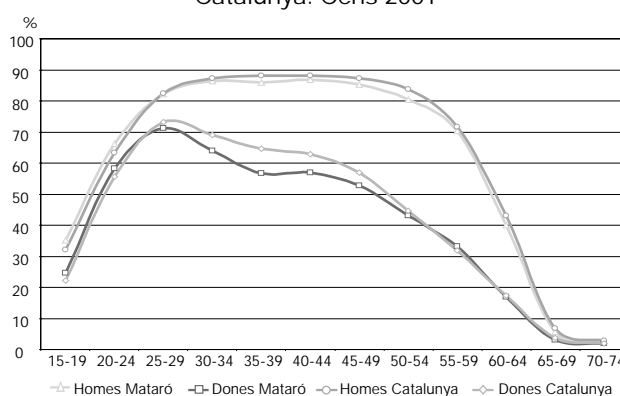

Font: elaboració a partir de dades del cens del 2001 (INE).

Paga la pena destacar el desigual impacte de la temporalitat per sexes, ja que en el cas de Mataró, entre els 35 i 64 anys, les diferències entre homes i dones són superiors als 6 punts, quan les taxes de temporalitat masculina de Mataró ja són superiors a la dels homes de la resta de Catalunya. **GRÀFIC 17.**

No obstant això, s'ha de dir que la taxa de temporalitat es distribueix de forma desigual dins del territori local. El mapa per seccions censals ens mostra com mentre les taxes del conjunt de l'Eixample, Centre, Parc Central, Via Europa i Figuera Major són relativament reduïdes, aquestes són molt més elevades a Cerdanyola i Pla d'en Boet, els barris vells de La Llàntia, Cirera, Vista Alegre i Molins-Torner i a Rocafonda i Palau-Escorxador. Cal destacar la relació entre les seccions amb major temporalitat i aquelles que concentren major població estrangera, malgrat que el 2001 era molt inferior a la de l'actualitat. **GRÀFIC 18.**

Les taxes d'atur femenines són clarament superiors a les masculines

El gràfic de les taxes específiques per sexe i edat ens ofereix una visió encara més acurada dels col·lectius més afectats per l'atur. Les dones, en tots els trams d'edat, presenten unes taxes més elevades i un perfil menys gradual que els homes. Així, al descens que s'experimenta entre els 16 i 29 anys, el segueix un repunt de l'atur entre els 30 i 39 anys. El pes de les càrregues distributives i la manca de sensibilitat social i institucional al respecte són determinants per poder entendre un major abandonament de les dones del mercat laboral i que aquelles que hi resten tinguin majors dificultats per ser-hi que els homes.

Població aturada

La taxa d'atur censal de Mataró se situava en el 13,20% de la població activa. Una taxa que en el cas dels homes era del 10,72% i en el de les dones del 16,67%. Com ens mostra la piràmide que hi ha en el gràfic 19, un percentatge important de l'augment de l'activitat femenina s'ha traduït en un augment de l'atur, ja que en tots els trams d'edat el percentatge d'aturades sobre el total d'aturats és superior al percentatge d'actives per trams d'edat sobre el total de la població activa. **GRÀFICS 19 i 20.**

Entre els 40 i els 50 anys hi ha una relativa estabilització de les taxes d'atur en nivells superiors al 15%, depassant les taxes clarament aquest percentatge a partir dels 50 anys. En el cas dels homes, el descens és continuat pràcticament fins als 50 anys, quan comença a créixer de forma abrupta,

GRÀFIC 16. Distribució percentual de la població ocupada per sexe i nivell d'instrucció. Mataró i Catalunya. Cens 2001

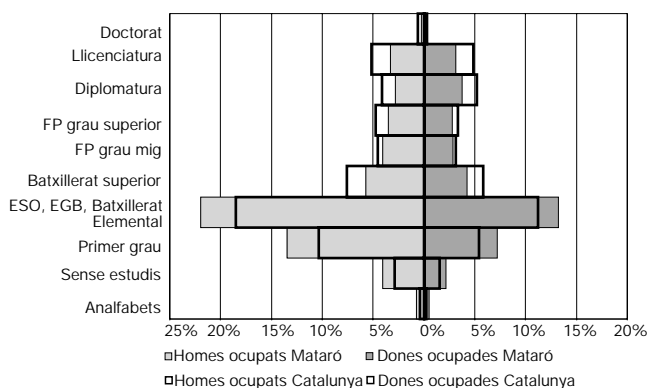

GRÀFIC 17. Taxa d'ocupació per sexe i edat. Mataró. Cens 2001

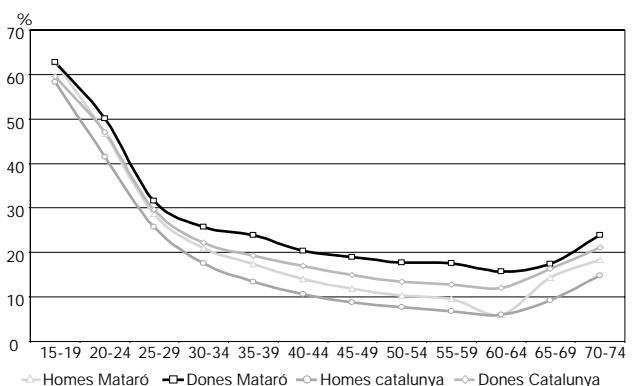

Font: elaboració a partir de dades del cens del 2001 (IDESCAT).

Font: elaboració a partir de dades del cens del 2001 (INE).

tot mostrant els problemes d'inserció dels col·lectius que superen aquesta edat, tant si són homes com si són dones. Així mateix, s'hauria considerar l'efecte que sobre el càlcul de les taxes d'atur d'aquests intervals d'edat poden tenir els processos de prejubilacions.

La comparació amb Catalunya mostra com, tant per als homes com per a les dones, les taxes d'atur per sexe i edat són superiors a Mataró. Així mateix, en el cas de Mataró són més marcats

GRÀFIC 18. Taxa de temporalitat per seccions censals. Mataró. Cens 2001

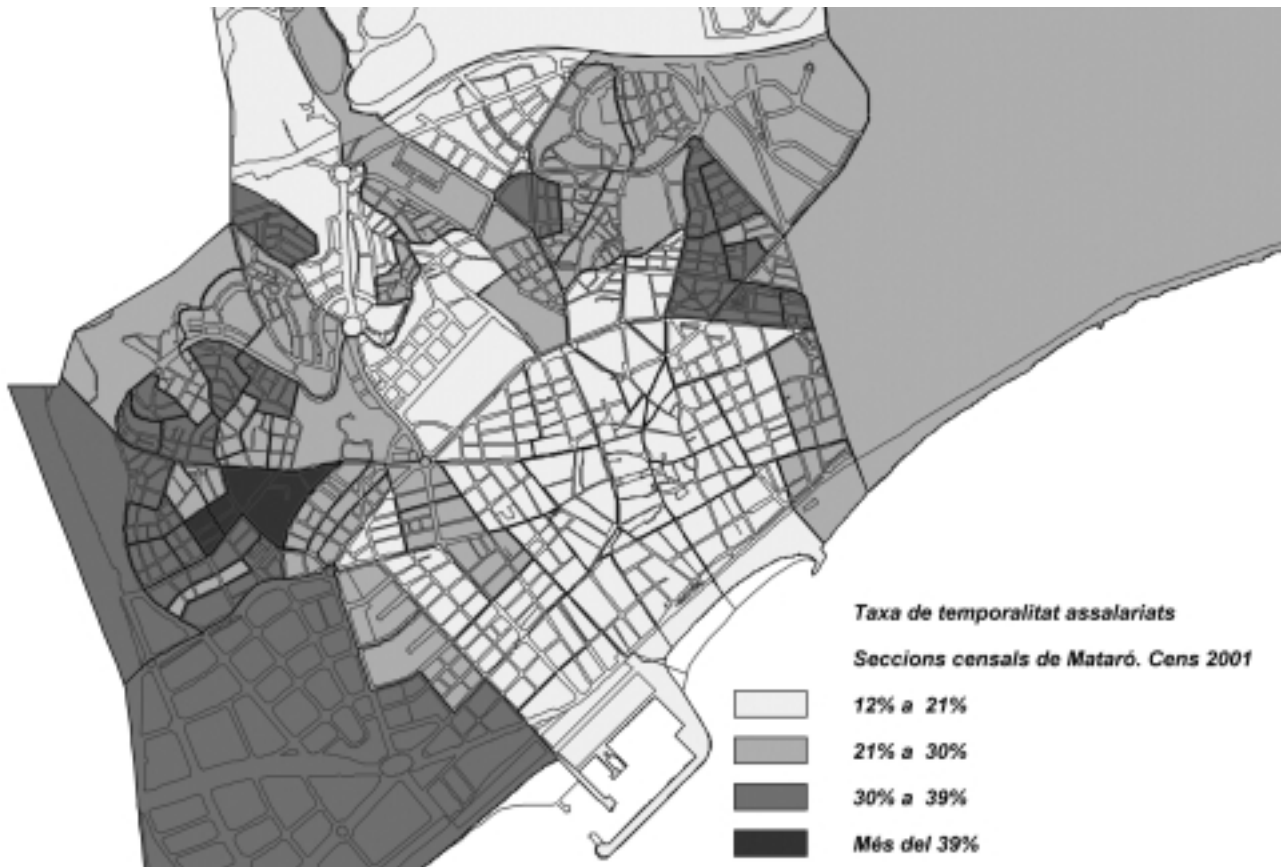

Font: Centre de Coneixement Urbà (CCU) a partir de dades del cens del 2001 (INE).

GRÀFIC 19. Distribució percentual de la població activa i aturada per sexe i edat. Mataró. Cens 200

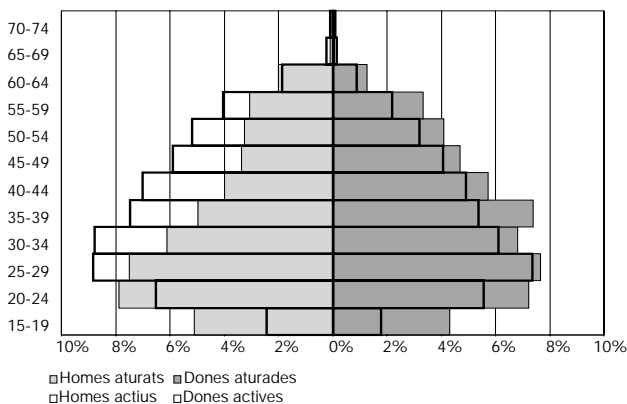

GRÀFIC 20. Taxa d'atur per sexe i edat. Mataró. Cens 2001

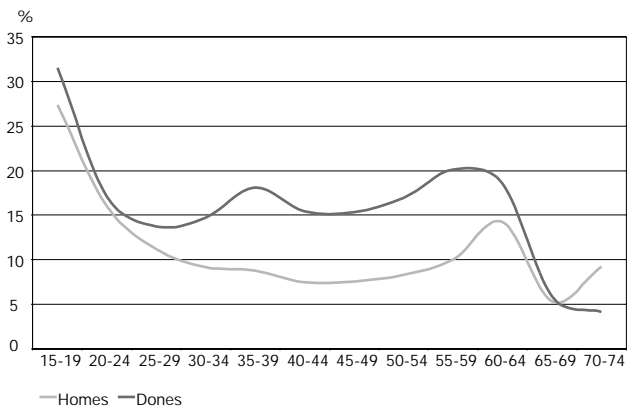

Font: elaboració a partir de dades del cens del 2001 (INE).

determinats trets. En el cas dels homes, l'augment de les taxes d'atur a partir dels 50 anys és molt més important, i en el cas de les dones l'augment de les taxes entre els 30 i els 40 anys i entre el 50 i els 60 anys és molt més notori. Paga la pena destacar les importants diferències entre les taxes d'atur femenines de Mataró i les de Catalunya, ja que el perfil que segueixen els homes és molt més semblant. Així, les diferències entre les taxes d'atur de les dones de Catalunya i de Mataró són superiors als 4 punts entre els 35 i 64 anys, diferències que arriben als 7 punts quan es comparen les taxes femenines i masculines entre els 35 i 59 anys. **GRÀFIC 21.**

L'atur incideix més sobre la població estrangera A aquestes desigualtats en termes de sexes i edats, hi hauríem d'afegir les d'ètnia. Les taxes d'atur de la població estrangera són molt superiors a les de la població de nacionalitat espanyola. Recordem que la taxa d'atur censal és del 13,27%: en el cas de la població espanyola és d'un 12,52%, mentre que en el cas de la població estrangera arriba fins al 21,96%.

Aquestes desigualtats també es manifesten al territori. Si bé l'atur és un fenomen present en totes les seccions, la seva intensitat no és sempre la mateixa. Així, resulta de menor intensitat a determinades seccions del Centre i Eixample i a l'àrea de les urbanitzacions, mentre que a determinades seccions de Cerdanyola, Pla d'en Boet, Rocafonda, Palau-Escorxador i Cirera tenen taxes superiors al 15%, i en dos casos superiors al 20%. Com ja passava en el cas de la taxa de temporalitat, s'hi observa

una certa correlació entre l'assentament de població estrangera i les majors taxes d'atur. **GRÀFIC 22.**

El mapa de la distribució de la taxa d'atur femenina per seccions fa més visible les diferències entre el Centre, Eixample i la resta de la ciutat, ja que bona part de les seccions d'aquests dos barris mostren taxes d'atur femenines relativament inferiors a les de la resta. Pel que fa a les seccions que mostren les taxes més elevades, podríem agrupar-les en dos blocs. En primer lloc, hi trobem les que ja presentaven unes taxes d'activitat femenines elevades i que coincidien amb les que tenen la mitjana d'edat més jove, com seria el cas de Parc Central, la zona nova de La Llàntia o la Figuera Major; en segon lloc, hi hauria altres seccions que presentaven taxes d'activitat inferior i que malgrat això tenen taxes d'atur femenines per sobre del 9% i, fins i tot, del 12%. En aquest grup, hi destaquen algunes seccions de Cerdanyola i Pla d'en Boet, així com algunes de Cirera, Peramàs, Molins-Torner, Rocafonda i Palau-Escorxador. **GRÀFIC 23.**

GRÀFIC 21. Taxa d'atur per sexe i edat. Mataró i Catalunya. Cens 2001

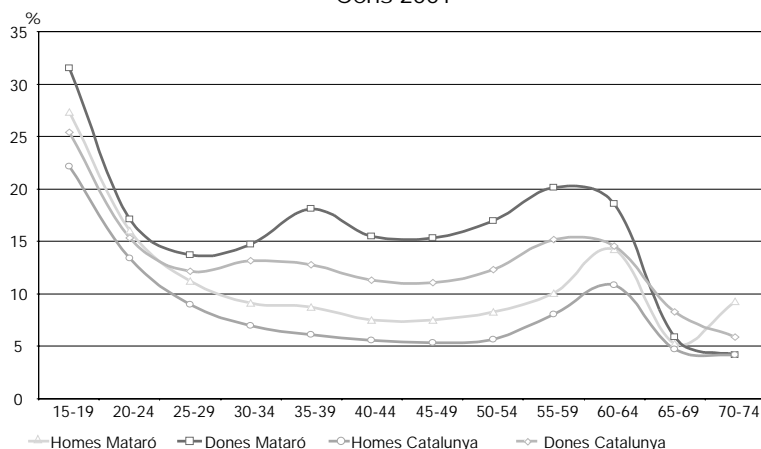

Font: elaboració pròpia a partir de les dades del cens del 2001 (INE).

Les desigualtats de gènere limiten la incidència positiva de la formació Pel que fa a les taxes d'atur per nivell d'instrucció, s'hi observa, en termes generals, que a major nivell menor és la taxa d'atur, si bé aquest no modifica les desigualtats per sexe. Així mateix, paga la pena destacar la incidència del sexe per explicar diferències pel que fa a l'atur. La taxa d'atur de les dones de 30-39 anys amb secundària obligatòria és superior a la dels homes sense estudis o que només tenen el primer grau. Aquesta situació encara és més clara pel

GRÀFIC 22. Taxa d'atur per seccions censals. Mataró. Cens 2001



GRÀFIC 23. Taxa d'atur femenina per seccions censals. Mataró. Cens 2001



que fa a les dones de 40-44 anys, ja que la taxa dels homes amb primer grau és pràcticament la mateixa que la de les llicenciades d'aquesta edat. Aquests resultats, i en termes generals les grans diferències entre sexes en totes les edats, fan pensar en un mercat laboral que dificulta la incorporació de la mà d'obra femenina, fins i tot la d'aquelles dones amb majors nivells de formació, la qual cosa comporta conseqüències negatives en termes laborals, socials i econòmics. TAULA 6.

Les característiques de l'estructura de l'ocupació

Mataró presenta una estructura ocupacional en transició Un cop analitzades les principals magnituds del mercat laboral, tot seguit analitzarem alguns dels trets principals de l'estructura ocupacional. Si fem una primera aproximació a través dels grans grups professionals, observem que Mataró és una ciutat en transició entre la indústria i els serveis, als quals s'afegiria una important presència de les ocupacions relacionades amb la construcció. Tot i que més endavant en tornarem a parlar, en termes de classe social s'observa, en el cas dels grups presents en les primeres posicions, una substitució progressiva dels obrers manuals industrials pels tècnics i empleats assalariats i els treballadors vinculats amb el comerç; aquest fet, en termes sociològics, s'anomenaria "noves classes mitjanes assalariades" o "nou proletariat de serveis", segons el punt de vista que s'adopti. TAULES 7 i 8.

Respecte de l'estructura ocupacional de Catalunya, la de Mataró presenta un major pes en el cas de les ocupacions industrials i menor en les de caire tècnic de suport i administratiu; és a dir, la tradicional divisió entre ocupacions de "coll blau" (treball manual) i les de "coll blanc" (treball intel·lectual). Així, represen-

ten un percentatge superior a Catalunya els operadors, els treballadors de la indústria, els dependents de comerç i els obrers industrials. En canvi, Catalunya té un major pes de tècnics i professionals de suport, empleats administratius, professionals d'ocupacions associades a 2n i 3r cicle universitari i d'ocupacions de 1r cicle.

GRAFIC 24. Distribució percentual de la població ocupada per ocupacions (grups principals). Mataró i Catalunya. Cens 2001

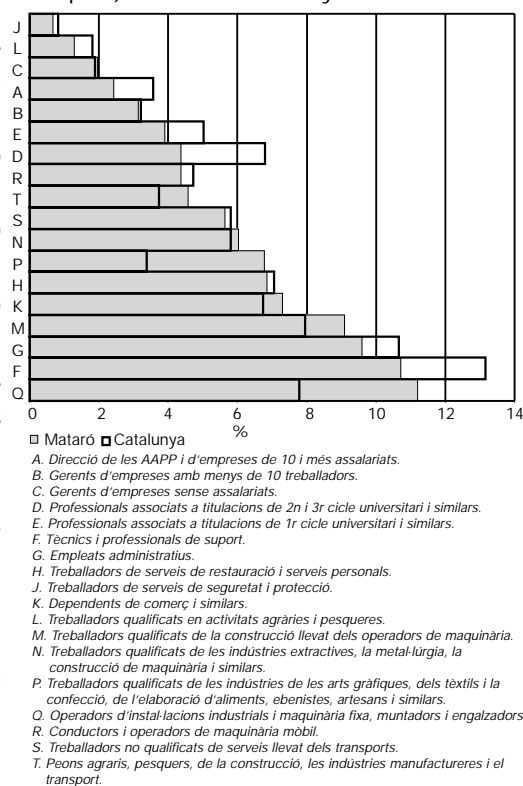

Font: elaboració pròpia a partir de les dades del cens del 2001 (INE).

TAULA 6. Taxa d'atur per sexe, edat i nivell d'instrucció. Mataró. Cens 2001

	20-24		25-29		30-34		35-39		40-44	
	H	D	H	D	H	D	H	D	H	D
Analfabets	22,50	42,86	29,63	23,81	23,81	35,29	21,21	36,36	18,07	12,00
Sense estudis	27,01	28,77	26,64	19,48	17,15	22,78	16,43	22,47	12,21	30,71
Primer grau	19,25	25,78	16,19	21,18	12,57	21,39	10,87	24,95	9,27	21,14
ESO, EGB, Batxillerat elemental	15,55	19,84	10,46	17,74	10,00	18,22	9,06	21,78	7,48	16,75
Batxillerat superior	13,35	11,67	9,85	13,67	7,28	11,82	6,30	16,27	5,18	9,96
FP Grau mig	12,31	11,89	7,65	13,17	5,58	12,98	9,84	21,24	5,96	10,34
FP Grau superior	11,54	12,21	7,24	10,32	4,52	15,41	3,83	8,13	6,49	9,82
Diplomatura	11,19	9,90	6,21	5,47	5,59	8,11	4,68	6,42	2,58	2,88
Llicenciatura	21,92	12,50	6,29	8,58	4,10	5,25	2,29	4,65	1,49	7,27
Doctorat	0,00	0,00	0,00	0,00	4,76	0,00	3,45	9,09	0,00	0,00

Font: elaboració a partir de dades del cens del 2001 (INE).

TAULA 7. Població ocupada per ocupacions (grups principals). Mataró. Cens 2001

	Ocupats	%
Q. Operadors d'instal·lacions industrials i maquinària fixa, muntadors i engalzadors	5.274	11,20
F. Tècnics i professionals de suport	5.047	10,72
G. Empleats administratius	4.523	9,60
M. Treballadors qualificats de la construcció tret dels operadors de maquinària	4.280	9,09
K. Dependents de comerç i similars	3.441	7,31
H. Treballadors de serveis de restauració i serveis personals	3.229	6,86
P. Treballadors qualificats de les indústries de les arts gràfiques, dels tèxtils i la confecció, de l'elaboració d'aliments, ebenistes, etc.	3.189	6,77
N. Treballadors qualificats de les indústries extractives, la metal·lúrgia, la construcció de maquinària i similars	2.843	6,04
S. Treballadors no qualificats de serveis tret dels transports	2.659	5,65
T. Peons agraris, pesquers, de la construcció, les indústries manufactureres i el transport	2.152	4,57
R. Conductors i operadors de maquinària mòbil	2.060	4,37
D. Professionals associats a titulacions de 2n i 3r cicle universitari i similars	2.057	4,37
E. Professionals associats a titulacions de 1r cicle universitari i similars	1.836	3,90
B. Gerents d'empreses amb menys de 10 treballadors	1.478	3,14
A. Direcció de les AAPP i d'empreses de 10 i més assalariats	1.145	2,43
C. Gerents d'empreses sense assalariats	919	1,95
L. Treballadors qualificats en activitats agràries i pesqueres	606	1,29
J. Treballadors de serveis de seguretat i protecció	318	0,68
U. Forces armades	44	0,09
Total	47.100	100

TAULA 8. Població ocupada per ocupacions (grups principals). Catalunya. Cens 2001

	Ocupats	%
F. Tècnics i professionals de suport	370.600	13,16
G. Empleats administratius	299.914	10,65
M. Treballadors qualificats de la construcció tret dels operadors de maquinària	224.096	7,96
Q. Operadors d'instal·lacions industrials i maquinària fixa, muntadors i engalzadors	219.020	7,78
H. Treballadors de serveis de restauració i serveis personals	198.643	7,06
D. Professionals associats a titulacions de 2n i 3r cicle universitari i similars	191.247	6,79
K. Dependents de comerç i similars	189.545	6,73
S. Treballadors no qualificats de serveis tret dels transports	163.515	5,81
N. Treballadors qualificats de les indústries extractives, la metal·lúrgia, la construcció de maquinària i similars	163.467	5,81
E. Professionals associats a titulacions de 1r cicle universitari i similars	141.518	5,03
R. Conductors i operadors de maquinària mòbil	132.920	4,72
T. Peons agraris, pesquers, de la construcció, les indústries manufactureres i el transport	104.874	3,73
A. Personal directiu de les administracions públiques i d'empreses amb deu assalariats o més	100.318	3,56
P. Treballadors qualificats de les indústries de les arts gràfiques, dels tèxtils i la confecció, de l'elaboració d'aliments, ebenistes, etc.	95.075	3,38
B. Gerents d'empreses amb menys de deu assalariats	90.170	3,20
C. Gerents d'empreses sense assalariats	53.149	1,89
L. Treballadors qualificats en activitats agràries i pesqueres	51.175	1,82
J. Treballadors de serveis de protecció i seguretat	23.110	0,82
U. Forces armades	2.770	0,10
Total	2.815.126	100

Font: elaboració a partir de dades del cens del 2001 (INE i IDESCAT).

Terciarització i flexibilitat defineixen alguns dels trets principals del mercat laboral Si ens fixem en l'evolució de l'estructura ocupacional entre els dos censos (1991 i 2001), hi observem que en termes relatius les tres categories que més han crescut han estat els empleats administratius, treballadors no qualificats i treballadors de serveis i venedors de comerç. Les tres són exponentes de dos dels processos principals que han afectat el mercat laboral en els darrers trenta anys com són la terciarització i la flexibilitat. La primera ha suposat la creació de serveis de suport i administratius com a conseqüència del propi creixement del sector

terciari, l'externalització de molts serveis de suport a la producció industrial i l'extensió dels serveis socials i de l'administració pública. La flexibilitat ha suposat, en molts casos, una desqualificació efectiva de la mà d'obra o un no reconeixement de les qualificacions de la mà d'obra amb l'objecte de mantenir els costos laborals baixos i les possibilitats de fer-ne un ús polivalent ("tapar qualsevol tipus de forat"). **TAULA 9.**

Per contra, aquelles ocupacions que han experimentat els retrocessos més significatius han estat les vinculades al sector primari i, en menor mesura, a la indústria. **TAULA 10.**

Diferències pel que fa a la intensitat del creixement de determinades categories entre Mataró i Catalunya

En el cas de Catalunya, l'evolució ha estat molt semblant a la de Mataró, si bé amb una intensitat diferent, ja que els empleats administratius, els treballadors no qualificats, els treballadors de serveis i venedors de comerç i els tècnics i professionals científics i intel·lectuals han crescut més a Mataró.

Com ja s'ha apuntat, un dels principals canvis en el mercat laboral dels darrers trenta anys ha estat la incorporació de les dones, en particular les de classe mitjana, al mercat laboral. Per això, pot resultar especialment interessant veure en quins tipus d'ocupacions s'agrupen les dones de Mataró i quina ha estat l'evolució durant el període entre censos.

S'hi observa una clara segregació vertical de l'ocupació femenina

En el cas de Mataró, com també en el cas de Catalunya, s'hi observa una clara segregació vertical de l'ocupació femenina amb una concentració en les categories d'empleats administratius, tècnics i professionals de suport, dependents de comerç i treballadors de serveis de restauració i serveis personals. La tradició industrial de la ciutat i la forta presència de sectors com el tèxtil permet comprendre que un 10,12% de les dones ocupades siguin operadores d'instal·lacions industrials i maquinària. **TAULES 11 i 12.**

En el cas de Catalunya hi ha un canvi significatiu respecte de Mataró: la no

TAULA 9. Ocupats per professió. Mataró. Cens 1991 - 2001

	Nombre d'ocupats		Variació 1991 - 2001	
	1991	2001	Absoluta	Relativa (%)
Personal directiu de les empreses i les AAPP	2.663	3.542	879	33,01
Tècnics i professionals científics i intel·lectuals	2.333	3.893	1.560	66,87
Tècnics i professionals de suport	5.157	5.047	-110	-2,13
Empleats administratius	966	4.523	3.557	368,22
Treballadors de serveis i venedors de comerç	3.867	6.988	3.121	80,71
Treballadors qualificats en activitats agràries i pesqueres	762	606	-156	-20,47
Artesans i treballadors qualificats de les indústries i la construcció	11.441	10.312	-1.129	-9,87
Operadors d'instal·lacions i maquinària i muntadors	7.719	7.334	-385	-4,99
Treballadors no qualificats	2.434	4.811	2.377	97,66
Forces armades	47	44	-3	-6,38
Total	37.389	47.100	9.711	25,97

TAULA 10. Ocupats per professió. Catalunya. Cens 1991 - 2001

	Nombre d'ocupats		Variació 1991 - 2001	
	1991	2001	Absoluta	Relativa (%)
Personal directiu de les empreses i les AAPP	193.501	243.637	50.136	25,91
Tècnics i professionals científics i intel·lectuals	225.025	332.765	107.740	47,88
Tècnics i professionals de suport	409.363	370.600	-38.763	-9,47
Empleats administratius	77.970	299.914	221.944	284,65
Treballadors de serveis i venedors de comerç	273.559	411.298	137.739	50,35
Treballadors qualificats en activitats agràries i pesqueres	78.443	51.175	-27.268	-34,76
Artesans i treballadors qualificats de les indústries i la construcció	482.371	482.638	267	0,06
Operadors d'instal·lacions i maquinària i muntadors	342.840	351.940	9.100	2,65
Treballadors no qualificats	168.096	268.389	100.293	59,66
Forces armades	4.262	2.770	-1.492	-35,01
Total	2.255.430	2.815.126	559.696	24,82

Font: elaboració a partir de dades del cens del 2001 (INE i IDESCAT).

TAULA 11. Població femenina ocupada per grups principals d'ocupacions. Mataró. Cens 2001

	Ocupades	%
G. Empleats administratius	2.672	14,14
F. Tècnics i professionals de suport	2.287	12,11
K. Dependents de comerç i similars	2.224	11,77
Q. Operadors d'instal·lacions industrials i maquinària fixa, muntadors i engalzadors	2.161	11,44
H. Treballadors de serveis de restauració i serveis personals	1.912	10,12
S. Treballadors no qualificats de serveis tret dels transports	1.768	9,36
P. Treballadors qualificats de les indústries de les arts gràfiques, dels tèxtils i la confecció, de l'elaboració d'aliments, ebenistes, etc.	1.703	9,01
E. Professionals associats a titulacions de 1r cicle universitari i similars	1.147	6,07
D. Professionals associats a titulacions de 2n i 3r cicle universitari i similars	924	4,89
B. Gerents d'empreses amb menys de deu assalariats	458	2,42
C. Gerents d'empreses sense assalariats	345	1,83
A. Personal directiu de les administracions públiques i d'empreses amb deu assalariats o més	285	1,51
T. Peons agraris, pesquers, de la construcció, les indústries manufactureres i el transport	238	1,26
N. Treballadors qualificats de les indústries extractives, la metal·lúrgia, la construcció de maquinària i similars	237	1,25
M. Treballadors qualificats de la construcció tret dels operadors de maquinària	228	1,21
R. Conductors i operadors de maquinària mòbil	196	1,04
L. Treballadors qualificats en activitats agràries i pesqueres	64	0,34
J. Treballadors de serveis de protecció i seguretat	29	0,15
U. Forces armades	13	0,07
Total	18.891	100

TAULA 12. Població femenina ocupada per grups principals d'ocupacions. Catalunya. Cens 2001

	Ocupades	%
G. Empleats administratius	181.962	15,71
F. Tècnics i professionals de suport	175.879	15,19
K. Dependents de comerç i similars	127.582	11,02
H. Treballadors de serveis de restauració i serveis personals	122.519	10,58
S. Treballadors no qualificats de serveis tret dels transports	111.319	9,61
E. Professionals associats a titulacions de 1r cicle universitari i similars	88.385	7,63
D. Professionals associats a titulacions de 2n i 3r cicle universitari i similars	87.565	7,56
Q. Operadors d'instal·lacions industrials i maquinària fixa, muntadors i engalzadors	75.694	6,54
P. Treballadors qualificats de les indústries de les arts gràfiques, dels tèxtils i la confecció, de l'elaboració d'aliments, ebenistes, etc.	38.148	3,29
B. Gerents d'empreses amb menys de deu assalariats	30.200	2,61
A. Personal directiu de les administracions públiques i d'empreses amb deu assalariats o més	25.511	2,20
C. Gerents d'empreses sense assalariats	24.298	2,10
T. Peons agraris, pesquers, de la construcció, les indústries manufactureres i el transport	16.806	1,45
M. Treballadors qualificats de la construcció tret dels operadors de maquinària	14.798	1,28
R. Conductors i operadors de maquinària mòbil	13.087	1,13
N. Treballadors qualificats de les indústries extractives, la metal·lúrgia, la construcció de maquinària i similars	11.957	1,03
L. Treballadors qualificats en activitats agràries i pesqueres	8.345	0,72
J. Treballadors de serveis de protecció i seguretat	3.137	0,27
U. Forces armades	878	0,08
Total	1.158.070	100

Font: elaboració a partir de dades del cens del 2001 (INE i IDESCAT).

presència de les operadores d'instal·lacions industrials i maquinàries entre les cinc primeres posicions dels grups ocupacionals amb major presència d'ocupació femenina. Altres categories com ara les treballadores no qualificades, professionals associats a titulacions de 1r cicle universitari i professionals associats a titulacions de 2n i 3r cicle universitari, presenten un pes major en el cas del conjunt català. En aquest sentit, sembla que entre ocupacions més o menys qualificades l'estructura ocupacional de les dones de Catalunya mostri un perfil més polaritzat que el de Mataró.

GRÀFIC 25.

La població estrangera es concentra en categories de mercat laboral secundari Paga la pena parar atenció a l'estructura ocupacional de la població estrangera, atesa la importància creixent que ha anat adquirint en els darrers anys. Les dades del 2001 mostren una concentració en els nivells més baixos d'aquesta estructura –peons i treballadors no qualifi-

TAULA 13. Població de nacionalitat estrangera ocupada per grups principals d'ocupacions. Mataró. Cens 2001

	Ocupats	%
T. Peons agraris, pesquers, de la construcció, les indústries manufactureres i el transport	425	14,88
S. Treballadors no qualificats de serveis tret dels transports	392	13,72
Q. Operadors d'instal·lacions industrials i maquinària fixa, muntadors i engalzadors	298	10,43
M. Treballadors qualificats de la construcció tret dels operadors de maquinària	294	10,29
L. Treballadors qualificats en activitats agràries i pesqueres	237	8,30
H. Treballadors de serveis de restauració i serveis personals	231	8,09
P. Treballadors qualificats de les indústries de les arts gràfiques, dels tèxtils i la confecció, de l'elaboració d'aliments, ebenistes, etc.	183	6,41
F. Tècnics i professionals de suport	138	4,83
N. Treballadors qualificats de les indústries extractives, la metal·lúrgia, la construcció de maquinària i similars	137	4,80
K. Dependents de comerç i similars	134	4,69
G. Empleats administratius	106	3,71
R. Conductors i operadors de maquinària mòbil	81	2,84
D. Professionals associats a titulacions de 2n i 3r cicle universitari i similars	55	1,93
B. Gerents d'empreses amb menys de deu assalariats	43	1,51
E. Professionals associats a titulacions de 1r cicle universitari i similars	37	1,30
A. Personal directiu de les administracions públiques i d'empreses amb deu assalariats o més	34	1,19
C. Gerents d'empreses sense assalariats	23	0,81
J. Treballadors de serveis de protecció i seguretat	8	0,28
U. Forces armades	1	0,04
Total	2.857	100

Font: elaboració a partir de dades del cens del 2001 (INE i IDESCAT).

cats- i en les categories d'operadors d'instal·lacions industrials i treballadors de la construcció. TAULA 13.

Pel que fa a les dones estrangeres, més d'una tercera part són treballadores no qualificades, seguides a molta distància per treballadores de serveis de restauració i serveis personals, i per operadores d'instal·lacions industrials i màquines. TAULA 14.

Estructura d'ocupació i activitat econòmica

Amb l'objectiu de tenir una idea més precisa de les característiques principals de l'estructura ocupacional, pot resultar interessant el seu creuament amb l'activitat econòmica. En aquest sentit, i des del punt de vista de com es distribueix cada ocupació entre els diferents sectors d'activitat, cal destacar que el major percentatge de personal directiu de les empreses i les AAPP es registra en les indústries manufactureres (32,04%) i en el comerç i reparació (28,01%); en el cas dels tècnics i professionals científics i intel·lectuals, el major pes es dona en el sector de l'educació (38,35%) i la sanitat i els serveis socials (18,44%). Pel que fa als tècnics i professionals de suport són la indústria manufacturera (25,50%) i les activitats immobiliàries, lloguer i serveis a les empreses (17,54%) els dos sectors en què tenen major pes. Per últim, pel que fa als treballadors no qualificats, els percentatges més elevats es registren en la construcció (21,01%), personal domèstic (17,27%) i indústria manufacturera (16,45%). TAULA 15.

GRAFIC 25. Distribució percentual de la població femenina ocupada per ocupacions (grups principals). Mataró i Catalunya. Cens 2001

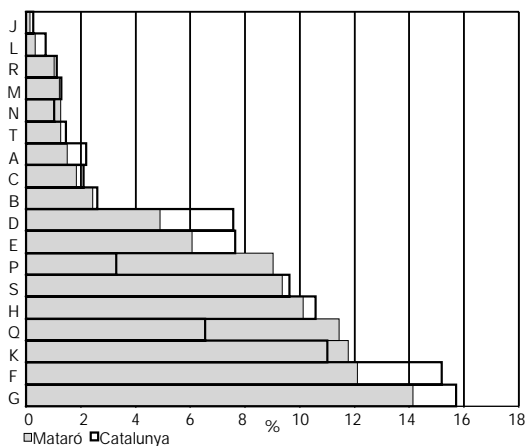

- A. Direcció de les AAPP i d'empreses de 10 i més assalariats.
- B. Gerents d'empreses amb menys de 10 treballadors.
- C. Gerents d'empreses sense assalariats.
- D. Professionals associats a titulacions de 2n i 3r cicle universitari i similars.
- E. Professionals associats a titulacions de 1r cicle universitari i similars.
- F. Tècnics i professionals de suport.
- G. Empleats administratius.
- H. Treballadors de serveis de restauració i serveis personals.
- J. Treballadors de serveis de seguretat i protecció.
- K. Dependents de comerç i similars.
- L. Treballadors qualificats en activitats agràries i pesqueres.
- M. Treballadors qualificats de la construcció llevat dels operadors de maquinària.
- N. Treballadors qualificats de les indústries extractives, la metal·lúrgia, la construcció de maquinària i similars.
- P. Treballadors qualificats de les indústries de les arts gràfiques, dels tèxtils i la confecció, de l'elaboració d'aliments, ebenistes, artesans i similars.
- Q. Operadors d'instal·lacions industrials i maquinària fixa, muntadors i engalzadors.
- R. Conductors i operadors de maquinària mòbil.
- S. Treballadors no qualificats de serveis llevat dels transports.
- T. Peons agraris, pesquers, de la construcció, les indústries manufactureres i el transport.

Font: elaboració pròpia a partir de les dades del cens del 2001 (INE).

TAULA 14. Població femenina de nacionalitat estrangera ocupada per grups principals d'ocupacions. Mataró. Cens 2001

	Ocupades	%
S. Treballadors no qualificats de serveis tret dels transports	276	33,66
H. Treballadors de serveis de restauració i serveis personals	103	12,56
Q. Operadors d'instal·lacions industrials i maquinària fixa, muntadors i engaladors	85	10,37
P. Treballadors qualificats de les indústries de les arts gràfiques, dels tèxtils i la confecció, de l'elaboració d'aliments, ebenistes, etc.	59	7,20
K. Dependents de comerç i similars	58	7,07
F. Tècnics i professionals de suport	48	5,85
G. Empleats administratius	44	5,37
D. Professionals associats a titulacions de 2n i 3r cicle universitari i similars	27	3,29
E. Professionals associats a titulacions de 1r cicle universitari i similars	18	2,20
L. Treballadors qualificats en activitats agràries i pesqueres	17	2,07
N. Treballadors qualificats de les indústries extractives, la metal·lúrgia, la construcció de maquinària i similars	17	2,07
R. Conductors i operadors de maquinària mòbil	15	1,83
T. Peons agraris, pesquers, de la construcció, les indústries manufactureres i el transport	15	1,83
M. Treballadors qualificats de la construcció tret dels operadors de maquinària	14	1,71
C. Gerents d'empreses sense assalariats	10	1,22
A. Personal directiu de les administracions públiques i d'empreses amb deu assalariats o més	8	0,98
B. Gerents d'empreses amb menys de deu assalariats	6	0,73
J. Treballadors de serveis de protecció i seguretat	0	0,00
U. Forces armades	0	0,00
Total	820	100

TAULA 15. Estructura ocupacional per sectors d'activitat (% sobre sectors activitat). Mataró. Cens 2001

	Personal directiu de les empreses i les AAPP	Tècnics i professionals científics i intel·lectuals	Tècnics i professionals de suport	Empleats administratius	Treballadors de serveis i venedors de comerç	Treballadors qualificats en activitats agràries i pesqueres	Artesans i treballadors qualificats de les indústries i la construcció	Operadors d'instal·lacions i maquinària i muntadors	Treballadors no qualificats	Total
Agricultura i ramaderia	3,11	1,56	2,27	1,79	2,99	60,17	3,35	5,14	19,62	100
Indústries manufactureres	7,53	1,92	8,53	6,95	3,39	0,05	32,72	33,80	5,12	100
Electricitat, gas i aigua	5,07	7,09	15,54	9,12	2,36	0,00	43,24	9,80	7,77	100
Construcció	4,16	1,37	2,46	2,59	1,98	0,11	63,75	4,90	18,69	100
Comerç i reparació	13,03	1,48	10,94	10,40	36,28	0,01	15,17	5,28	7,41	100
Hostaleria	13,62	0,45	3,07	5,08	68,19	0,00	1,86	2,11	5,63	100
Transport i comunicacions	4,75	3,46	10,50	17,54	5,38	0,00	6,42	44,25	7,71	100
Mediació financera	12,13	4,87	27,85	47,61	2,30	0,00	2,02	1,19	2,02	100
Immob., lloguers i ser. emp.	7,48	18,15	25,37	15,83	8,34	0,03	4,90	3,61	16,28	100
Adm. pública, defensa i SS	6,31	15,22	30,61	25,75	6,77	1,39	3,76	2,14	5,90	100
Educació	3,34	72,34	7,80	4,75	3,54	0,48	1,07	2,47	4,12	100
Sanitat i serveis socials	2,18	27,49	13,21	7,73	36,87	0,08	1,99	2,53	7,89	100
Altres serveis	9,01	8,61	12,38	10,66	37,02	0,73	4,83	5,83	10,73	100
Personal domèstic	0,00	0,11	0,32	0,21	6,21	1,61	1,61	0,96	88,97	100
Total	7,52	8,27	10,72	9,60	14,84	1,29	21,89	15,57	10,21	100

Font: elaboració a partir de dades del cens del 2001 (INE i IDESCAT).

Si ens fixem ara en la distribució interna de l'ocupació dins de cada sector d'activitat, hi observem que aquells que tenen un major percentatge de personal directiu són l'hostaleria (13,62%), comerç i reparació (13,03%) i mediació financera (12,13%); tècnics i professionals científics i intel·lectuals en l'educació (72,34%) i la sanitat i els serveis socials (27,49%) i el de tècnics i professionals de suport a les administracions públiques

(30,61%) i la mediació financera (27,85%). En el cas dels empleats administratius, el sector que concentra un major percentatge és el de mediació financera (47,61%), seguit per les administracions públiques (25,75%). Per últim, els sectors que presenten els

majors percentatges pel que fa al nombre de treballadors no qualificats són el personal domèstic (88,90%), la construcció (18,69%) i les immobiliàries, lloguer i serveis a les empreses (16,28%).

Estructura ocupacional i categories socials

L'objectiu d'aquest darrer apartat és aportar una visió territorial de la distribució de les diferents categories socials construïdes a partir de l'estructura ocupacional. Tal com s'apuntava al començament, aquest objectiu és merament descriptiu perquè, en primer lloc, l'estructura social, com a estructura de desigualtat, no s'articula tan sols sobre el factor de l'ocupació, per més important que aquest sigui, i, en segon lloc, perquè l'estructura social no és equivalent a l'estructura de classe -perquè aquesta no és una determinada ordenació d'agregats ocupacionals-. Per aquestes dues raons fem servir el terme, més propi dels esquemes d'estratificació, de categories socio-professionals⁸. En aquest apartat s'ha fet servir la població del cens del 2001 de cada secció com a denominador per tal de determinar els percentatges de cada categoria

Les categories socio-professionals més elevades són les que mostren la imatge més polaritzada de la ciutat El primer mapa fa referència al Grup I de directius i professions de 2n i 3r cicles universitaris. És un dels que de forma més clara mostra una imatge polaritzada de la ciutat amb una relativa concentració dels estrats ocupacionals de nivell superior en una porció limitada del territori (zona central de l'Eixample i urbanitzacions). Paga la pena destacar que el nou parc residencial realitzat durant els darrers anys a Vista Alegre, Via

Europa i Parc Central, amb dades del 2001, no ha estat referent preferent de persones d'aquesta categoria social. A Mataró, a diferència d'altres ciutats, el centre físic i el simbòlic semblen coincidir amb tot el que això implica per a altres processos socials, econòmics i culturals. **GRÀFIC 26.**

En el cas del grup II, directius d'empreses de menys de 10 treballadors i professions de 1r cicle, la dualització es manté -si bé en aquest cas sí que s'incorporen bona part de les àrees de nova construcció-. Aquest fet és en bona part el resultat del moviment

intern entre barris generat amb la nova construcció des del 1996 i que pot haver tingut com a conseqüència una certa descapitalització d'altres àrees de la perifèria de la ciutat que mantenen percentatges relativament més petits com ara Cerdanyola, Rocafonda, Palau-Escorxador, Molins-Torner o els barris antics de La Llàntia i Cirera. **GRÀFIC 27.**

Si sumem en una sola categoria aquests dos grups, hi observem com al voltant de la concentració de l'Eixample es configura una segona corona que només és observable fora d'aquesta àrea a les seccions de la Figuera Major i les urbanitzacions. Tota la resta d'àrees de nova construcció mostren valors semblants a algunes de les seccions de Peramàs, Rocafonda, Palau-Escorxador o Molins-Torner, mentre que presenten valors relativament més baixos pràcticament la totalitat de Cerdanyola i Pla d'en Boet. **GRÀFIC 28.**

El Grup III representa una de les categories socio-professionals pròpia de les societats que es troben en ple procés de terciarització de la seva economia, ja que agrupa bona part dels empleats/des de tipus administratiu i professionals de suport a la gestió administrativa i financera⁹. Com podem observar en el mapa, es tracta d'una categoria més difusa amb una àmplia extensió territorial fora de determinades seccions de Cerdanyola, Pla d'en Boet i el casc antic de Cirera. Les majors concentracions relatives es donen al Centre i Eixample, Via Europa i Vista Alegre. Al 2001, Parc Central mostrava valors similars a Rocafonda, Palau-Escorxador i Molins-Torner. **GRÀFIC 29.**

⁸ Les categories socio-professionals s'han construït a partir del llistat de les ocupacions a nivell del tercer dígit de la CNO-1994, incloses en cada categoria de classe social. Aquestes categories són les emprades per "la Encuesta Nacional de Salud", INE, 2003. Les Categories són: I. Directius de l'administració pública i d'empreses de 10 o més assalariats. Professions associades a titulacions de 2n i 3r cicle universitari. II. Directius d'empreses amb menys de 10 assalariats. Professions associades a titulacions de 1r cicle universitari. Tècnics superiors. Artistes i esportistes. III. Empleats de tipus administratiu i professionals de suport a la gestió administrativa i financera. Treballadors dels serveis personals i de seguretat. Treballadors per compte propi. Supervisors de treballadors manuals. IVa. Treballadors manuals qualificats. IVb. Treballadors manuals semiqualficats. V. Treballadors no qualificats.

⁹ En aquesta categoria també trobem els treballadors per compte propi (reals o falsos) i tots aquells empleats en tasques de supervisió de treballs manuals que, per tant, ocupen alguna posició intermèdia en la jerarquia de les empreses i que s'ocupen de tasques de tipus més aviat administratiu.

GRÀFIC 26. Percentatge d'ocupats de categoria de classe social I per seccions censals de Mataró. Cens 2001



GRÀFIC 27. Percentatge d'ocupats de categoria de classe social II per seccions censals de Mataró. Cens 2001



GRAFIC 28. Percentatge d'ocupats de categoria de classe social I i II per seccions censals. Mataró. Cens 2001



GRAFIC 29. Percentatge d'ocupats de categoria de classe social III per seccions censals de Mataró. Cens 2001



Fins aquí hauríem descrit l'extensió de totes aquelles categories de classe social que tradicionalment van associades al treball "intel·lectual", mentre que les tres que vénen a continuació estarien definides pel seu contingut superior de treball "manual". La divisió entre treball intel·lectual i manual s'ha fet tan complexa com les divisions social i tècnica del treball. En l'actualitat existeixen moltes ocupacions "manuales" que impliquen importants coneixements de caire teòric pel seu desenvolupament mentre que, a la inversa, hi ha moltes tasques de caire en principi "intel·lectual", principalment de caire administratiu, dominades per la rutina, la no necessitat de grans coneixements tècnics previs i per una absoluta manca de control sobre la pròpia feina, trets que antuvi definien al "proletariat industrial tradicional". Això és extensible, i així es recull en part en la classificació per categories socio-professionals, a un gruix important d'activitats de tipus comercial, de serveis personals i de la seguretat. Diferents sociòlegs s'han referit a aquestes noves categories ocupacionals com el "nou proletariat de serveis", ja que en termes objectius de condicions laborals tenen molt més a veure amb les condicions de l'obrer industrial que amb les condicions de treball tècnic de "coll blanc", malgrat que la feina que fan i l'entorn que

els envolta –l'oficina, el supermercat, el restaurant, la llar particular, el cinema– comportin una identificació subjectiva inicial entre els uns i els altres¹⁰.
GRÀFIC 30.

El treball manual industrial es concentra a la perifèria La distribució del grup IVa, treballadors manuals qualificats, dintre del qual hi ha ocupacions tan significatives de l'estructura productiva de Mataró com les relacionades amb la construcció i els treballadors de les indústries tèxtils, mostra una distribució inversa a la dels Grups I i II. En aquest cas, el Centre i l'Eixample presenten uns percentatges relativament més baixos sobre el total de la població de cada

GRÀFIC 30. Percentatge d'ocupats de categoria de classe social IVa per seccions censals. Mataró. Cens 2001

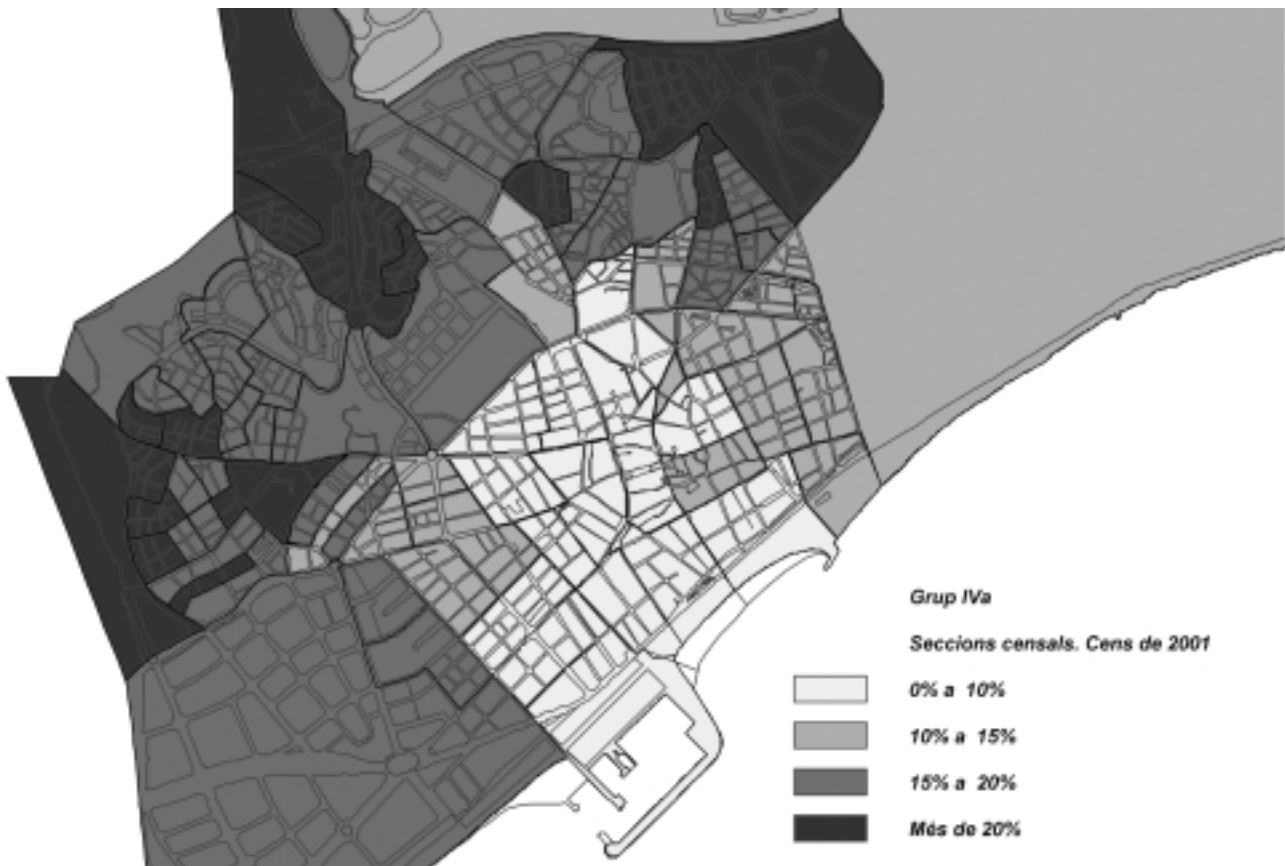

Font: Centre de Coneixement Urbà (CCU) a partir de dades del cens del 2001 (INE).

¹⁰ Això fa que, per exemple, dintre dels treballadors manuals qualificats hi hagi també els empleats d'agències de viatges, recepcionistes, caixers, perruquers o ecònoms, i que dins dels treballadors manuals semiqualficats hi hagi una part de les ocupacions de l'hostaleria, l'atenció personal i treball de cura, els vigilants, guardies i similars. Dins dels treballadors no qualificats hi ha el personal de neteja, els empleats domèstics, els venedors ambulants i els peons.

secció, malgrat estar parlant d'una categoria molt més estesa que les dues primeres per tot el territori, i uns percentatges superiors a tots els barris que configuren la perifèria. En destaquen, en particular, amb uns percentatges que superen el 20% de la població de la secció censal, una part del barri de Vista Alegre, els cascs antics de Molins-Torner, Cirera i La Llàntia, part de la Via Europa i diferents seccions de Cerdanyola.

Si la distinció entre treball intel·lectual i manual és complexa, encara ho és més la que hi ha entre treball qualificat, semiqualficat i sense qualificació. El reconeixement de la qualificació, en termes formals, és un complex procés socio-històric que va més enllà dels requeriments concrets que demana una feina i una tasca concretes¹¹. El reconeixement social de la qualificació sovint ha depès del major o menor pes de les organitzacions obreres. Així, on la tradició sindical ha estat menor, i també inferior la seva força, observem que el reconeixement de les qualificacions ha estat menor, com passa en molts serveis, en particular en aquells que suposen la cura de persones o l'atenció domiciliària amb el consegüent impacte per a l'ocupació femenina, atesa la seva major presència en aquest tipus de serveis. El no reconeixement de la qualificació s'ha justificat sovint dins les estratègies de flexibilitat laboral com un mecanisme per tenir treballadors polivalents i adaptables. Aquest fet ha suposat un esclat de les categories que, en principi, no demanen cap qualificació ("peons") o la desvinculació de l'escala ocupacional dels requeriments efectius de la feina.

Dit tot això, el grup IVb, treballadors manuals semiqualficats, no resulta ser una categoria que discrimini en termes territorials. Així, pràcticament el 95% de totes les seccions tenen entre un 5% i un 10% de la població de la secció ocupada en alguna de les professions incloses. Per això, un mapa conjunt amb les categories de classe social IV qualificades i semiqualficades que aporti una idea de la distribució del gruix del treball "manual" industrial i de serveis pot resultar força interessant. **GRÀFIC 31.**

Les categories de treball manual qualificat i semiqualficat són les que defineixen l'estructura socio-professional de Mataró

Com podem observar, aquestes dues categories són amb diferència les més significatives de l'estructura de categories socio-professionals de Mataró, ja que fins i tot aquelles seccions censals que tenen un percentatge menor se situen entre el 10% i el 15% del total de la població de la secció. A grans trets, se seguiria una distribució de cercles concèntrics des del centre de la ciutat cap a l'exterior, augmentant gradualment el per-

centatge. Paga la pena destacar com els percentatges més elevats, a banda de determinades seccions dels barris de Rocafonda, Cerdanyola i Pla d'en Boet, casc antic de Cirera, La Llàntia i Molins-Torner, es donen a les àrees de nova construcció: Vista Alegre, Via Europa i, encara que estem parlant del 2001, Parc Central, que ja superava els valors de l'Eixample.

Si en aquestes àrees de nova construcció comparem els percentatges que sobre el total de la població de la secció tenen, d'una banda, la suma de les categories de classe social I i II i les de la IV a i b, observem que aquestes últimes dominen de forma clara amb percentatges superiors al 25%, mentre que de les primeres, la gran majoria assolixen percentatges que se situen entre el 5-10%. Tan sols la Figuera Major arriba a valors entre el 10% i el 15%. D'igual manera, els valors de la categoria de classe III -recordem que aplega el gruix de les professions de caire administratiu i els autònoms- també se situen per sota, amb valors que oscil·len entre el 10% i 15% del total de la població de cada secció.

Per últim, el mapa del grup V, treballadors no qualificats, torna a repetir l'escala la distribució dels grups, però en aquest cas invertint i incorporant el barri de Vista Alegre dins dels que tenen un percentatge relativament menor. Un mapa que manté estrets vincles amb el de les taxes d'atur, de manera que es confirmaria la correlació inversa entre qualificació laboral i el risc d'atur. Així mateix, si bé el 2001 encara no era massa significatiu el pes de la població estrangera, sembla existir una certa coincidència entre les seccions que mostraven els percentatges més elevats i les que tenen els majors percentatges de treballadors no qualificats. **GRÀFIC 32.**

¹¹ Fruit d'aquesta complexitat podrien entendre's els processos judicials oberts a empreses a causa de les diferències de categoria, salari i condicions dels treballadors i la seva vinculació a tasques assimilables des del punt de vista dels seus requeriments tècnics.

GRÀFIC 31. Percentatge d'ocupats de categoria de classe social IV a i b per seccions censals. Mataró. Cens 2001



GRÀFIC 32. Percentatge d'ocupats de categoria de classe social V per seccions censals de Mataró. Cens 2001



Classificació de les seccions censals

La distribució territorial de les categories socio-professionals a Mataró adopta una clara forma de centre i perifèria

Un cop hem descrit per separat les diferents categories socio-professionals, acabem fent una mena de tipologia de les seccions censals de Mataró a partir de les categories professionals que més discriminen. Així, a través d'una anàlisi de clúster, a la qual se li ha aplicat posteriorment una altra discriminant per assegurar-ne la consistència, s'han definit quatre clústers

de seccions a partir de dos eixos de força. L'eix principal que vertebrava la classificació és el que es dibuixa al voltant dels dos pols de major o menor presència de directius, tècnics i professionals, d'una banda, i treballadors manuals qualificats i semiquanificats, d'altra banda, el qual explica més del 90% de la variació total del model. El segon eix, que només serveix per explicar un 4% de la variació, fa referència al major o menor pes de les ocupacions que s'inscriuen en el grup III; és a dir, el personal administratiu i de suport, els autònoms, els treballadors de serveis personals i de

seguretat i els supervisors de treballs manuals. El resultat és el següent mapa que serveix de síntesi de tot el que s'ha anat exposant al llarg del darrer apartat.

GRÀFIC 33.

GRÀFIC 33. Clústers de seccions censals per categories de classe social. Mataró. Cens 2001



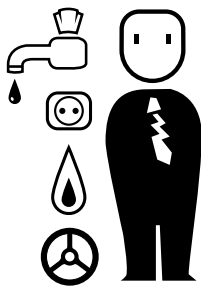

Consum

Energia i aigua
Matriculació de turismes
Residus

Lleugera millora en el consum de les famílies mataronines, tal i com pot observar-se en el principal indicador d'aquest apartat, la matriculació de turismes, que ha augmentat d'un 1,4%.

Energia i aigua

Introducció

Els missatges sobre la necessitat de complir amb els objectius del Protocol de Kyoto s'intensifiquen, alhora que es continua produint un increment del consum energètic¹². De fet, com a conseqüència de les elevades temperatures i la proliferació creixent d'aparells d'aire condicionat, aquest estiu s'han assolit nous records pel que fa al consum elèctric. Diferents experts assenyalen que les actuals onades de calor i sequera, si bé són normals a l'estiu, poden produir-se amb més intensitat i freqüència com a conseqüència del canvi climàtic.

Per la seva banda, les companyies han manifestat la necessitat d'augmentar la capacitat elèctrica instal·lada. A Espanya, bona part de l'energia elèctrica s'obté a través de centrals tèrmiques ordinàries i de cicle combinat que amb les seves emissions no fan res més que contribuir de forma particular a l'efecte hivernacle. És així com s'acaba dibuixant un cercle viciós de greus conseqüències per al nostre país, ja que com més importants siguin la calor i la sequera més es redueixen les possibilitats d'obtenció d'energia elèctrica hidràulica i s'afavoreix encara més, en un context d'esforç molt limitat en favor de les energies renovables, la producció tèrmica i nuclear.

En qualsevol cas, els problemes de talls de subministrament i avaries semblen haver estat més problemes de la xarxa de distribució que no pas conseqüència de deficiències en la producció. D'acord amb les dades de Red Eléctrica de Espanya, la potència instal·lada a Espanya a 1 de gener de 2005 se situa al voltant dels 70.565 MW, quan les demandes màximes no acostumen a situar-se per sobre els 40.000 MW, si bé hi ha hagut puntes com durant l'hivern del 2005 i en l'actualitat en què poden situar-se per sobre dels 43.000 MW. Així mateix, cal tenir present que les emissions de gasos d'efecte hivernacle a Espanya ja es troben un 45% per sobre de les establertes per al període 2008-2012 en el Protocol de Kyoto.

Entre altres alternatives per donar resposta al consum elèctric excessiu, diferents experts proposen la implantació d'un sistema de tarifes progressives, comptadors d'horaris avançats, l'ús d'electrodomèstics més eficients energèticament, així com mesures destinades a racionalitzar la planificació urbanística i la mobilitat.

Tanmateix, també cal tenir en compte que l'aigua ha esdevin-

gut el centre de forts conflictes entre grups socials i territoris. A Espanya, més enllà de polítiques destinades a la cura i millora de la qualitat d'un recurs escàs en base a la regulació del seu ús, ha preponderat la política hidrològica basada en la construcció de pantans i preses. En aquest context podria afegir-se l'actual programa de "Actuaciones para la Gestión y Utilización del Agua", que, si bé va derogar-se el transvasament de l'Ebre, es planteja la construcció de cent nous embassaments, el transvasament Xúquer-Vinalopó i la construcció de diferents plantes dessalinitzadores, que si bé poden ser una solució en cas de situacions extremes, al seu torn també poden produir greus problemes mediambientals sobre l'entorn per l'impacte de la "salmorra", la major pressió urbanística incentivada en aquests llocs i els costos energètics que suposa el procés de dessalinització.

Actualment, l'INE estableix que un 33% dels cabdals dels rius espanyols estan contaminats. Espanya, a més, presenta un greu risc de desertització¹³. Diferents experts i organitzacions¹⁴ proposen mesures alternatives en la línia de mantenir i millorar la qualitat dels recursos hídrics. Es proposen mesures d'establiment de diferents sistemes de recollida, selecció i reutilització d'aigües per als diferents usos i una millora de la xarxa de distribució, ja que a causa de les ruptures i fuites que es produeixen a les canonades de distribució de l'aigua a Espanya es perden anualment 933 Hm³, un cabdal semblant al del riu Ebre i un 19'4% del consum total del país, segons dades de l'INE¹⁵.

¹² Així, per tal de complir els seus objectius de captació de clients en l'actual mercat "liberalitzat", algunes companyies ofereixen kW de franc.

¹³ Segons dades del Ministerio de Medio Ambiente, el 31,5% de la superfície de l'Estat espanyol es troba sota risc de desertització, que en el cas de les CCAA de Canàries, Múrcia i del País Valencià augmenta fins al 90%.

¹⁴ Podrien esmentar-se Pedro Arrojo, premi Goldman 2003, titular del Departament d'anàlisi econòmica de la Universitat de Saragossa i president del Congrés Ibèric sobre Planificació i Gestió de l'Aigua, Joandomènec Ros, catedràtic d'ecologia de la Universitat de Barcelona, o d'organitzacions com Greenpeace o Ecologistes en Acció.

¹⁵ Els percentatges calculats per l'INE són encara superiors a zones amb problemes greus de sequera com ara les Illes Balears (30,7%), Múrcia (30%) i el País Valencià (26,3%).

Per últim, es proposen accions dirigides a afavorir un ús més responsable de l'aigua a través d'estudis de viabilitat econòmica, social i ambiental que podrien suposar la limitació del creixement urbanístic i agrari d'acord amb els recursos hídrics disponibles (urbanitzacions, camps de golf, cultius intensius); l'establiment d'ecotaxes¹⁶ i preus ajustats a la importància del recurs i pel tancament d'aquelles extraccions il·legals i que no s'ajusten a cap criteri ni econòmic ni ambiental¹⁷. Moltes d'aquestes mesures han estat recollides en documents oficials del propi Ministeri de Medi Ambient on es reconeixen les limitacions d'una política basada en l'oferta.

Electricitat i gas canalitzat

Per als consumidors, la liberalització del mercat elèctric i del gas suposa la possibilitat de triar el seu propi proveïdor per a qualsevol d'aquests productes energètics. A partir de 2003, aquest procés ha implicat un trencament en les dues sèries estadístiques. Malgrat tot, Gas Natural i FECSA-ENDESA continuen sent les principals subministradores, respectivament, de gas i electricitat a les llars, comerços i empreses de la ciutat.

Així, al 2004, les dades de gas canalitzat a la ciutat registren una davallada de l'1,5%, situant-se en gairebé 548 milions de kWh consumits. Aquesta davallada té el seu origen en el sector industrial, que ha registrat un retrocés en el consum del 3,7%, essent un sector que representa el 65% de tot el gas consumit a la ciutat. Aquesta davallada no respon a un pèrdua de clients, que al 2004 han augmentat el seu nombre en un 6,3%, sinó que respon a unes menors necessitats de gas per part de la indústria, ja sigui per una menor activitat industrial o per la substitució del gas per electricitat com a font energètica.

Comerços i llars matoronines gasten més de 187 milions de kWh de gas canalitzat Pel que fa al consum de gas domèstic-comercial, aquest registra un creixement de gairebé el 3%, situant-se per sobre dels 187 milions de kWh. Aquest creixement del consum de gas en aquest apartat no és fruit d'un augment del nombre de clients, ans al contrari, ja que el nombre de clients de gas domèstic-comercial s'ha reduït un 3,8% al 2004. Aquesta evolució contraposada dels clients i del consum de gas domèstic suposa un major consum per part de cada

client domèstic (6.120 kWh durant el 2004). **TAULA 16 I GRAFIC 34.**

Augmenta el consum elèctric a Mataró Pel que fa a l'apartat de l'electricitat, el consum de tota la ciutat durant el 2004 ha estat de 430 milions de kWh, un 1,9% més que els consumits al 2003. Ja amb dades del primer semestre de 2005, el consum d'electricitat frega els 221 milions de kWh, si bé el ritme de creixement es rebaixa fins a l'1,1% respecte del mateix semestre de l'any anterior.

En el desglossament del consum en funció de la potència contractada es pot assimilar el consum domèstic a aquells que tenen contractada, en baixa tensió, una potència igual o inferior als 15 kW¹⁸. Un cop fet aquest aclariment, s'ha de dir que al 2004 aquesta sèrie va registrar un consum per sobre dels 215 milions de kWh, xifra que representa aproximadament el 50% del total de l'electricitat consumida a la ciutat. Si analitzem la variació interanual, aquesta presenta un creixement de gairebé el 20% respecte del consum del 2003. Amb dades dels primers sis mesos de 2005, aquesta tendència d'augment continua, si bé el ritme de creixement s'ha moderat notablement, amb un creixement de només el 2,2% respecte del primer semestre de 2004.

Podrien trobar-se diferents explicacions sobre l'augment del consum energètic a les llars matoronines. En primer lloc, el creixement demogràfic, tot i que aquesta explicació no seria pertinent en el cas del gas canalitzat de Gas Natural, ja que

¹⁶ Quelcom que ha aconsellat per a Espanya tant la Comissió Europea com el Banc Mundial.

¹⁷ Segons el Ministerio de Medio Ambiente, a la conca mediterrània hi ha més de 510.000 pous il·legals, que extreuen més de 7.000 m³ d'aigua l'any.

¹⁸ La liberalització del mercat elèctric ha suposat un canvi en el sistema de tarificació: ha passat de comptabilitzar-se en funció del tipus d'ús (domèstic, comercial i industrial) a fer-ho en funció del tipus de potència i de la quantitat de potència contractada. La major part dels consumidors domèstics i els comerços i petites indústries contracten una potència inferior als 15 kW de baixa tensió.

ha patit una davallada en el nombre de clients, però n'ha augmentat el consum¹⁹. Així mateix, també cal tenir en compte la liberalització dels mercats del gas i de l'electricitat, fet que ha desembocat en una competència de preus i la proliferació d'ofertes, amb el consegüent possible augment del consum. I últim,

cal no oblidar el creixent nombre d'equipaments d'aparells de climatització i calefacció que incorpora el nou parc d'habitatges. **TAULA 17.**

Aigua

Es redueix el consum global d'aigua a la ciutat El consum d'aigua a la ciutat continua amb la reducció que ja va iniciar-se al tercer trimestre de 2004. Així, l'any 2004 va finalitzar amb un consum de 8,2 milions de metres cúbics d'aigua a Mataró, un 1,3% menys que al 2003. Ja dins del 2005, el consum d'aigua entre els mesos d'abril de 2004 i març de 2005 (acumulats els darrers dotze mesos) és de 8,1 milions de metres cúbics, un 3,1% per sota del consum realitzat durant el mateix període de 2004.

GRÀFIC 34. Consum domèstic i comercial de gas canalitzat. Mataró. 1992 - 2004

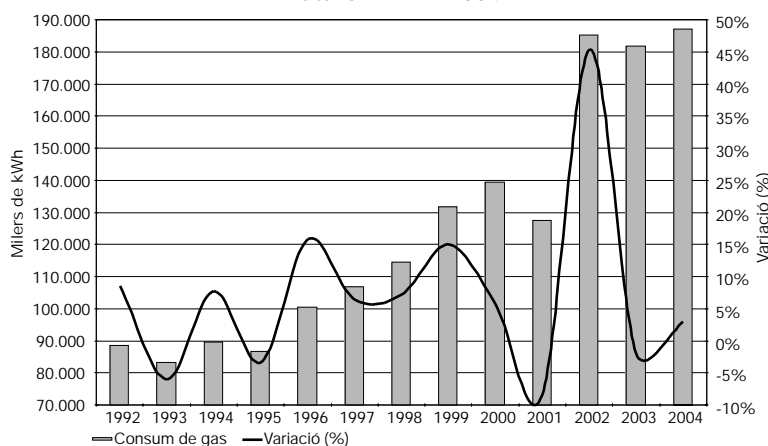

TAULA 16. Consum de gas canalitzat. Mataró. 1992 - 2004

	Consum milers de kWh a Mataró				Variació respecte l'any anterior			
	Domèstic	Comercial	Industrial	Total	Domèstic	Comercial	Industrial	Total
1992	59.188	29.435	184.994	317.943	9,91%	5,79%	-5,39%	-1,30%
1993	57.005	26.292	159.756	282.427	-3,69%	-10,68%	-13,64%	-11,17%
1994	61.819	27.889	174.675	307.213	8,45%	6,08%	9,34%	8,78%
1995	60.448	26.201	173.948	302.814	-2,22%	-6,05%	-0,42%	-1,43%
1996	69.146	31.220	165.274	308.674	14,39%	19,16%	-4,99%	1,94%
1997	74.964	31.843	170.996	322.806	8,41%	1,99%	3,46%	4,58%
1998	80.540	34.041	182.207	296.787	7,44%	6,91%	6,56%	-8,06%
1999	97.441	34.370	175.991	307.803	20,99%	0,97%	-3,41%	3,71%
2000	104.399	35.027	164.230	303.656	7,14%	1,91%	-6,68%	-1,35%
2001	93.892	33.664	94.795	222.351	-3,64%	-2,05%	-42,28%	-26,78%
2002		185.345	253.188	438.533		45,30%	167,09%	97,23%
2003		181.659	374.756	556.415		-1,99%	48,01%	26,88%
2004		187.071	360.880	547.951		2,98%	-3,70%	-1,52%

Font: elaboració pròpia a partir de les dades de Gas Natural SDG, S.A.

TAULA 17. Consum d'electricitat. Mataró. 2001 - 2005

	Consum en kWh.				Variació (%) mateix període de l'anterior			
	BT* =<15 Kw	BT >15 kw	Altres**	Total	BT* =<15 Kw	BT >15 kw	Altres**	Total
1r sem. 2001	87.573.721	55.091.940	49.995.453	192.661.114	—	—	—	—
2n sem. 2001	80.274.421	55.782.397	70.965.678	207.022.496	—	—	—	—
1r sem. 2002	90.446.208	53.682.725	50.562.127	194.691.060	3,28%	-2,56%	1,13%	1,05%
2n sem. 2002	82.857.923	53.755.662	73.720.806	210.334.391	3,22%	-3,63%	3,88%	1,60%
1r sem. 2003	92.233.339	56.159.045	61.413.102	209.805.486	1,98%	4,61%	21,46%	7,76%
2n sem. 2003	87.609.352	56.621.167	68.163.449	212.393.968	5,73%	5,33%	-7,54%	0,98%
1r sem. 2004	102.593.608	48.784.468	67.224.795	218.602.871	11,23%	-13,13%	9,46%	4,19%
2n sem. 2004	113.210.882	41.425.103	56.870.886	211.506.871	29,22%	-26,84%	-16,57%	-0,42%
1r sem. 2005	104.847.466	37.764.690	78.338.912	220.951.068	2,20%	-22,59%	16,53%	1,07%

* Inclou els peatges de baixa tensió.

** Enllumenat públic, subministraments alta tensió i peatges alta tensió.

Font: FECSA-ENDESA.

¹⁹ El fet de no disposar del nombre de clients d'electricitat de FECSA-ENDESA, no permet saber si també s'han reduït.

En el desglossament per tipus d'ús es pot observar com els subministraments comercials i industrials han estat els impulsors de la davallada del consum d'aigua a la ciutat. Concretament, durant el primer trimestre de 2005 s'hi ha registrat una davallada del 2,25% i del 16,6%, respectivament. En l'apartat industrial, aquesta reducció s'explica tant pel menor nombre d'abonats que hi ha com pel menor consum per part dels abonats industrials. Pel que fa a la davallada en el consum d'aigua de comerços i obres, el nombre d'abonats ha augmentat, però s'ha registrat un menor consum per unitat.

Val a dir, però, que el consum domèstic d'aigua representa més del 60% de l'aigua consumida a la ciutat. Durant el 2004, a les llars de la ciutat, s'hi van gastar més de 5,21 milions de metres cúbics d'aigua, un 1,2% més que al 2003. Amb l'acumulat anual fins al primer trimestre de 2005, el consum d'aigua arriba als 5,22 milions de metres cúbics, un 0,9% més que durant el mateix període de l'any anterior. Aquest tipus de subministrament es veu influenciat més clarament per factors climàtics i demogràfics. El primer factor podem observar-lo en el gràfic 35, on el consum d'aigua domèstica aconsegueix el seu valor més alt al tercer trimestre de l'any, coincidint amb l'estiu. Per contra, el consum més baix es registra durant els mesos de tardor i hivern.

Pel que fa al factor demogràfic, el creixement de població a la ciutat (unes 2.000 persones el darrer any) es tradueix en un augment del nombre de llars i, per tant, també del nombre d'abonats domèstics d'aigua. Al primer trimestre de 2005 hi havia 44.939 abonats domèstics, un 1,9% més que durant el mateix trimestre de l'any anterior. Així, si bé el consum global d'aigua a les llars s'ha incrementat, relativitzant aquest consum pel nombre d'abonats, cada llar de Mataró gasta de mitjana 117,1 m³ d'aigua l'any, un 1,3% menys del que es gastava un any abans. Sense ser absolutament determinant, la sequera que s'està vivint a tot Catalunya ha pogut conscienciar la ciutadania per fer un ús més racional de l'aigua²⁰. **TAULA 18 I GRÀFICS 35 I 36.**

TAULA 18. Consum d'aigua. Mataró. 1r trim. 2003 - 1r trim. 2005

	Consum m ³ a Mataró			Variació mateix trim. any anterior		
	Domèstic	Com. i obres	Industrial	Domèstic	Com. i obres	Industrial
I/2003	1.237.647	245.267	346.439	1,45%	1,50%	1,23%
II/2003	1.295.693	271.590	394.046	4,06%	5,59%	7,71%
III/2003	1.437.202	307.044	438.474	11,27%	14,46%	20,30%
IV/2003	1.183.815	247.863	354.423	-1,32%	-1,37%	1,06%
I/2004	1.257.494	240.907	339.722	1,60%	-1,78%	-1,94%
II/2004	1.307.414	257.717	357.260	0,90%	-5,11%	-9,34%
III/2004	1.439.106	290.752	370.607	0,13%	-5,31%	-15,48%
IV/2004	1.214.487	250.741	298.137	2,59%	1,16%	-15,88%
I/2005	1.262.025	244.139	247.344	0,36%	1,34%	-27,19%

GRÀFIC 35. Consum d'aigua a Mataró. 2003-2005

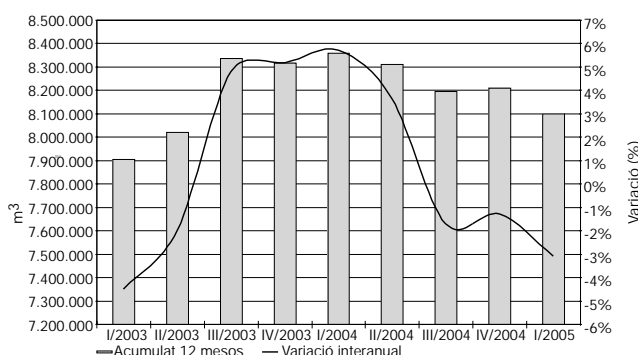

GRÀFIC 36. Consum d'aigua segons destinació. 2003 - 1r. trim. 2005

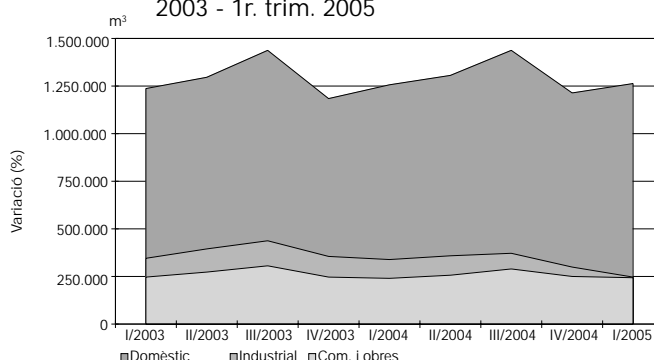

Font: elaboració pròpia a partir de les dades d'Aigües de Mataró S.A.

²⁰ En aquest sentit, el passat mes de març l'empresa municipal Aigües de Mataró va iniciar una campanya juntament amb el grup Ecologistes en Acció a Catalunya sota el nom Mataró Estalvia Aigua, amb l'objectiu de fomentar l'eficiència del consum domèstic d'aigua. La campanya promou la autoinstal·lació de petits mecanismes que permeten l'estalvi d'aigua en aixetes, dutxes i cisternes de wáter, podent arribar a estalviar fins a un 30% d'aigua.

Primer informe de l'Observatorio de la Sostenibilidad de España (OSE²¹)

La principal conclusió del primer informe del Observatorio de la Sostenibilidad (OSE) és que l'actual model de desenvolupament espanyol és insostenible. L'important creixement econòmic dels darrers anys (menor si es compara al d'altres països durant el mateix període) s'ha basat en un model que ha augmentat les disparitats socials, que ha incrementat de forma desmesurada el consum de recursos naturals (en particular, d'energia i territori) i que cada cop té una menor eficàcia i eficiència productiva, ja que cada cop precisa de més recursos per produir una mica més. Com sintetitza Domingo Jiménez Beltrán, director del treball i exdirector de l'Agència Europea del medi ambient, Espanya viu un model especulatiu insostenible que aposta per l'especulació i no pel coneixement. Aquesta insostenibilitat és la que mostren bona part dels 55 indicadors socials, econòmics i ecològics de l'informe, i que posen de relleu les dificultats futures per mantenir i augmentar els nivells de prosperitat si no hi ha canvis substancials en les actuals formes de produir i consumir.

Centrant-nos en la dimensió mediambiental, es destaca la necessitat d'una major eficàcia i eficiència energètica i d'una dràstica reducció de les emissions dels gasos d'efecte hivernacle, ja que en tots dos aspectes la situació és crítica.

Així, mentre el creixement del PIB per càpita a Espanya ha augmentat un 10% en 10 anys, l'augment de les emissions de gasos d'efecte hivernacle ho han fet en més d'un 45% des del 1990, triplicant l'increment tolerable segons el Protocol de Kyoto per al 2008-2012.

El consum d'energia s'ha duplicat durant els darrers 20 anys i actualment creix a un ritme superior al 6%. Com indiquen els autors de l'estudi, la intensitat energètica, la quantitat d'energia que s'ha de consumir per produir un punt de PIB, ha crescut un 0,5% des del 1990. És a dir, s'ha de consumir cada cop més per produir el mateix. Una tendència inversa a la de la UE que ha reduït durant el mateix període la seva intensitat energètica en un 1,3% l'any per l'aposta decidida per un major estalvi d'energètic.

L'altre gran problemàtica destacada per l'informe és el repte de les tres T –transport, turisme i territori. Mentre la població va créixer a Espanya entre 1990-2000 menys d'un 5%, el sòl urbanitzat ho va fer en més d'un 26% (en àrees del la zona del Llevant espanyol ha estat pràcticament del 50% i no es té en compte el boom a partir del 2001 de la construcció), quan a la UE tan sols ho va fer un 12% al mateix període. L'informe parla d'un model d'urbanització difusa i especulativa que va conformant un model econòmic on es prima la construcció, el turisme i l'acumulació d'actius immobilitzats i ociosos sobre els sectors productius i la creació de capital productiu i innovador.

A conclusions semblants arriba l'Agència Europa del medi ambient quan en el seu informe sobre "Señales medioambientales 2004" destaca que la competitivitat i la innovació són condicions definitòries d'un creixement que doni lloc a resultats sostenibles. En aquest sentit, l'abast de la creació de coneixement i la utilització del capital humà distingeix les regions i països més o menys competitius. Molts d'aquests països es comporten relativament bé en qüestions mediambientals, la qual cosa vol dir que la consecució dels objectius ambientals i econòmics es poden assolir de forma conjunta. Sobre aquest punt, l'informe de l'Observatorio de la Sostenibilidad, com a revers negatiu, també recull tot un seguit d'indicadors que mostren la

²¹ L'Observatorio de la Sostenibilidad en España, amb seu a la Universitat d'Alcalà, es resultat d'un conveni entre el Ministerio de Medio Ambiente, la Fundación General de la Universitat d'Alcalà i la Fundación Biodiversidad.

feblesa de les bases sobre les quals es pot fer aquest canvi: l'escassa inversió en R+D i en TIC, l'elevat abandonament escolar o la baixa qualitat de l'ocupació (temporalitat i sinistralitat laboral).

GRÀFIC 37. Evolució de l'índex* de les emissions de Gas Efecte Hivernacle (GEH) a Espanya i la UE-15 (les dades de la UE són fins el 2002). 1990-2004

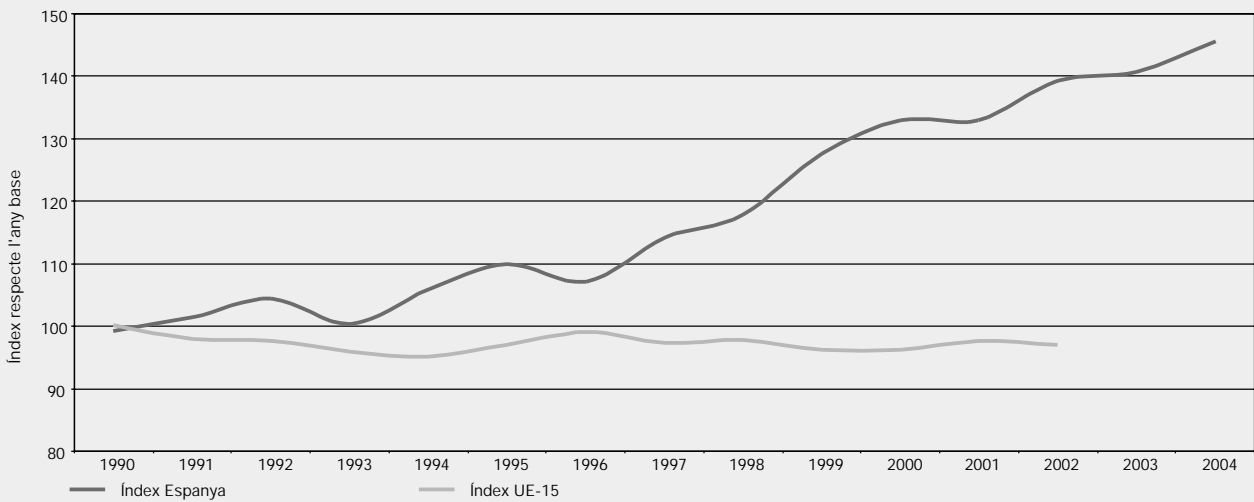

GRÀFIC 38. Evolució de la intensitat energètica primària a Espanya i a la UE-15. 1992-2003

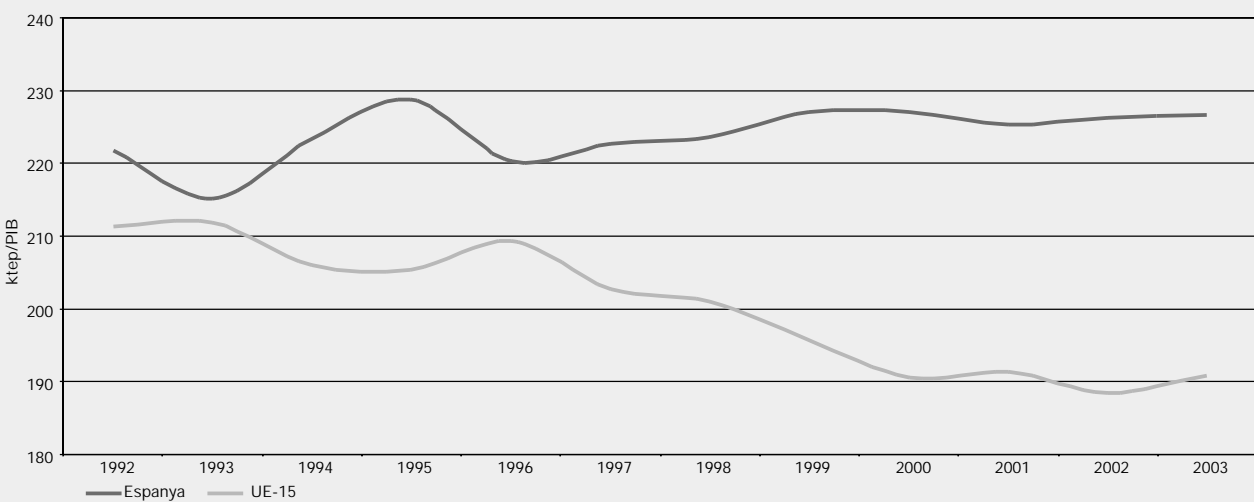

*L'índex es compona de les emissions de 1990 de CO₂, CH₄ i N₂O, i les emissions de 1995 de PFCs, HFCs i SF₆.

Font: OSE, 2005.

Matriculació de turismes

Situació general

Durant el 2004, a l'Estat espanyol van matricular-se 1.653.808 turismes, el 76,9% del total de vehicles matriculats, i un 11,1% més que l'any anterior. L'increment de l'acumulat anual fins al mes de març de l'any 2005, però, s'ha reduït fins al 6,1%.

L'Associació Nacional de Fabricants d'Automòbils i Camions (ANFAC), davant d'aquesta evolució del mercat automobilístic, preveu un creixement moderat per al 2005, si bé cal tenir en compte que aquest es produirà sobre una base força elevada, ja que el 2004 va ser un any rècord pel que fa a les matriculacions.

A Catalunya, l'increment en la matriculació ha estat una mica inferior. Durant el 2004, la Direcció General de Trànsit (DGT) ha matriculat 263.015 vehicles, un 9,1% més que al 2003. El 73,8% d'aquest vehicles matriculats han estat turismes. La desacceleració en la matriculació de turismes al llarg dels tres primers mesos de 2005 també s'ha fet palesa a Catalunya, ja que l'acumulat anual fins al mes de març registrava un creixement del 2,3%, lluny del 13,3% registrat un any abans.

En l'actual model de creixement econòmic hi ha una estreta vinculació entre l'evolució en la matriculació de turismes i l'evolució del consum final per part de les famílies²², tal i com s'observa en el gràfic 39. De fet, l'anàlisi de correlació revela l'estret lligam entre la matriculació de turismes i el consum final de les famílies, amb un coeficient del 61% per al conjunt de l'Estat espanyol. Els índexs de motorització i l'augment de la matriculació actuals, però, esdevenen factors d'increment de la congestió viària i de la contaminació atmosfèrica i acústica, fet que pot arribar a dificultar l'assoliment d'un creixement econòmic sostenible.

GRÀFIC 39.

Mataró

Minso Les dades de creixement de matriculació de la matriculació de turismes a Mataró de turismes a no presenten un la ciutat comportament substancialment

diferent al de l'Estat Espanyol o al de Catalunya. Així, a la ciutat, al 2004 s'hi van matricular 4.375 unitats, xifra que representa el 75% del total de vehicles matriculats, un 1,8% per sobre dels registres del 2003. Durant els tres primers mesos del 2005, el ritme de creixement en la matriculació de turismes s'ha alentit fins a l'1,4%.

El 62,4% dels turismes matriculats (2.771) durant el darrer any a Mataró corresponen a particulars i el 37,6% restant (1.672), a empreses. Mentre la tendència en la sèrie corresponent a particulars va a l'alça, amb un creixe-

GRÀFIC 39. Variació interanual en la matriculació de turismes i en la despesa en consum final de les famílies. Espanya. 2001 - 2005

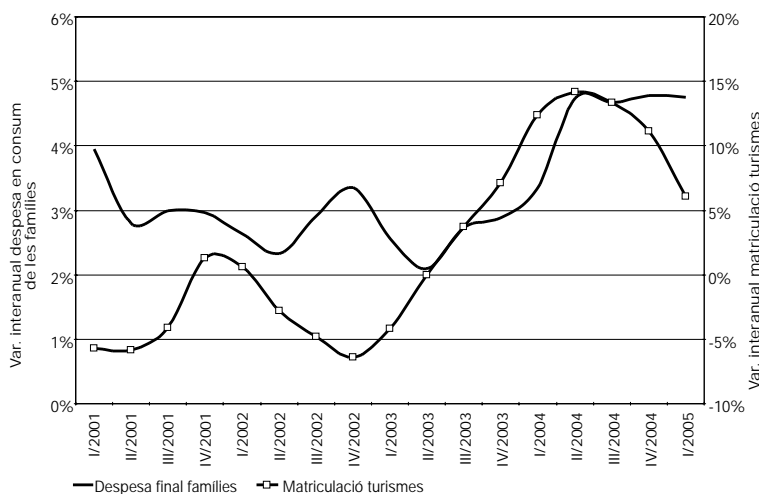

Font: elaboració pròpia a partir de dades de l'INE i de l'IDESCAT.

²² Durant el primer trimestre de 2005 s'han realitzat una sèrie de canvis metodològics en la Comptabilitat Nacional Trimestral, i la base passa a ser la de l'any 2000 (anteriorment es feia servir el 1995). A més, s'introdueix un nou mètode d'elaboració de les estimacions en termes de volum, mitjançant el qual les estimacions a preus constants de base fixa emprades fins ara se substitueixen per estimacions a preus de l'any precedent i encadenades. Aquest canvi té la seva base en la Decisió de la Comissió Europea número 98/715/CE, i només es disposa de dades des de l'any 2000.

ment durant el mes de març de 2005 del 12% -4,2% al mes de març de 2004-, en el cas de les empreses la tendència és a la baixa, amb una davallada del 12,3% al mes de març de 2005.

Així doncs, sembla que les llars mataronines són les que estan aguantant que el ritme de creixement en les matriculacions de turismes a la ciutat no tingui valors negatius. A l'altre costat hi trobem la matriculació de turismes per part de les empreses, sèrie que presenta variacions negatives i un perfil clarament a la baixa, la qual cosa confirmaria una contracció en les despeses operatives de les empreses locals amb consonància amb el difícil moment que està travessant l'activitat empresarial de Mataró.

GRÀFIC 40. Matriculació de turismes en persones físiques. Mataró. 2002 - 2005

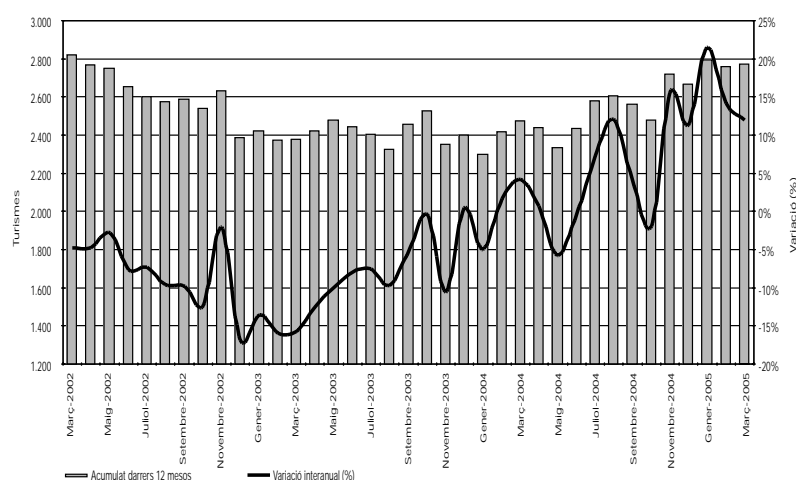

GRÀFIC 41. Matriculació de turismes en empreses. Mataró. 2002 -2005

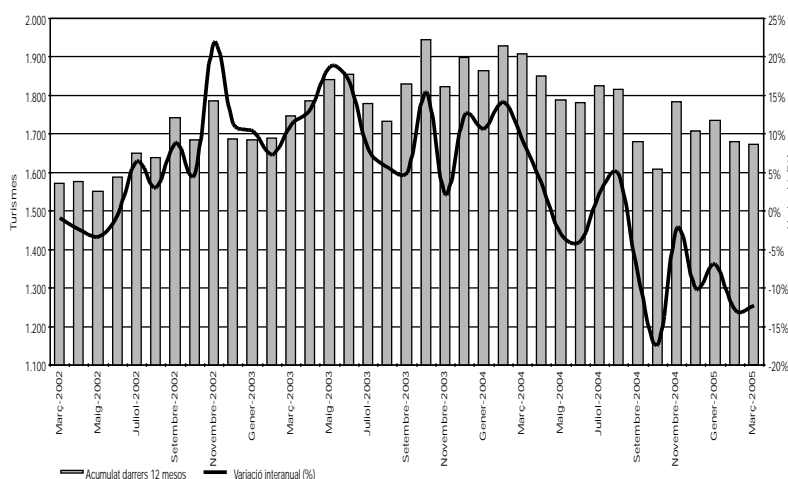

Font: elaboració pròpia a partir de les dades del Servei d'Ingressos de l'Àrea de Serveis Centrals i Planificació de l'Ajuntament de Mataró.

Residus

Generació de residus

Com tots els indicadors indirectes que intenten avaluar el nivell de consum a la ciutat, el volum de residus té una doble lectura. Així, d'una banda, aquest volum està correlacionat amb el nivell i l'evolució del consum a la ciutat i, de l'altra, és un indicador de l'impacte mediambiental, amb els conseqüents problemes que això suposa.

A Mataró, en dotze mesos, s'hi han recollit gairebé 65 mil tones d'escombraries a Mataró, entre els mesos que van d'abril de 2004 a març de 2005, s'hi han recollit 64.933 tones de residus, xifra que suposa una davallada de 264 tones respecte de les recollides durant el mateix interval de temps de l'any anterior. En termes relatius suposa un decrement del 0,6%. Si observem la sèrie en el gràfic 42, des de mitjans de 2004 fins al mes de març de 2005, els residus generats a la ciutat acumulats durant els darrers dotze mesos presenten un perfil descendent.

Cal tenir en compte que el passat 7 de gener es va iniciar el servei de recollida de residus comercials²³, la qual cosa implica que alguns comerços hagin optat per contractar els serveis d'un gestor privat autoritzat per fer la recollida selectiva de la brossa que generen. L'aparició d'aquests gestors privats suposa, d'una banda, que l'Ajuntament deixa de tenir el monopoli en la prestació de la recollida selectiva i, de l'altra, que ja no es registra la totalitat de la brossa que es genera al municipi. Aquest fet implica un trencament en la sèrie de residus generats de la qual es disposava fins ara, i a partir del mes de gener de 2005 es produeix una davallada en el volum total de brossa generada al municipi. TAULA 19 i GRÀFIC 42.

La mitjana diària de residus generats pels mataronins i mataronines és d'1,51 kg Per tal d'eliminar la influència que té el creixent nombre d'habitants de Mataró sobre el volum de residus que es generen a la ciutat relativitzem els residus generats a la ciutat pel nombre d'habitants que hi ha registrats al padró continu de població. El fet de dividir una sèrie amb una tendència a la baixa durant els darrers nou mesos

TAULA 19. Evolució dels residus generats. Mataró. 2004 - 2005

	TM residus generats	Variació % (1)	Variació % (2)
mar-04	5.682,61	6,84%	11,21%
abr-04	5.586,40	9,07%	-1,88%
maig-04	5.725,05	2,87%	2,48%
juny-04	5.810,95	9,31%	1,50%
jul-04	6.087,36	-0,32%	4,76%
ago-04	4.903,03	-0,23%	-19,46%
set-04	5.614,21	-3,97%	14,50%
oct-04	5.608,95	-4,61%	-0,09%
nov-04	5.325,62	4,11%	-5,05%
des-04	5.347,91	3,41%	0,42%
gen-05	5.170,21	-5,08%	-3,32%
feb-05	4.664,57	-8,89%	-9,78%
mar-05	5.088,96	-10,61%	9,10%

(1) Variació percentual respecte del mateix període de l'any anterior.

(2) Variació percentual respecte del mes anterior.

TM = Tones Mètriques.

GRÀFIC 42. Residus generats. Mataró. 2003 - 2005

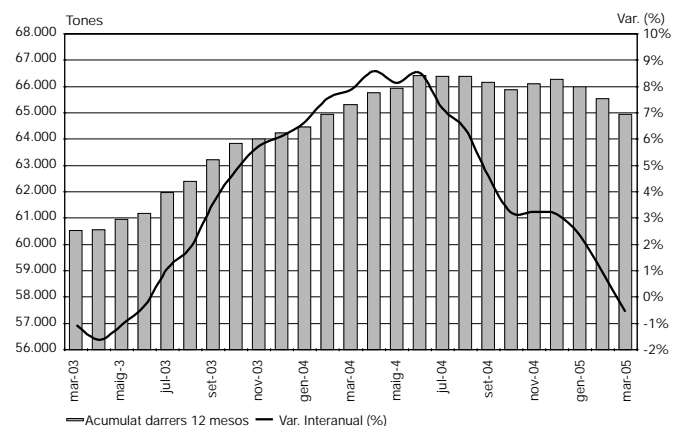

Font: elaboració pròpia a partir de les dades del Consorci per al Tractament de Residus Sòlids Urbans del Maresme i Secció de Residus i Neteja Viària del Departament de Serveis Municipals i Manteniment de l'Ajuntament de Mataró.

²³ D'acord amb l'entrada en vigor de la Llei 15/2003 de 13 de juny, de modificació de la Llei 6/1993 de 15 de juliol.

–residus generats– respecte d’una altra sèrie amb un línia de creixement continuat –població– té com a resultat que el volum de residus per càpita presenta un perfil més clarament descendent. Així, des d’abril de 2003 fins al juny de 2004, d’un mes a l’altre, els residus que generava cada matoroní han anat creixent fins a arribar als 573,5 kg/any al mes de juny de 2004. En els darrers nou mesos, però, el volum de residus de cada matoroní s’ha anat reduint fins a situar-se al mes de març de 2005 en 551,8 kg d’escombraries l’any –1,51 kg/dia-. El valor de la taxa de variació interanual també presenta unes oscil·lacions clarament més marcades a la baixa, amb un descens del 2,3% al mes de març.

GRÀFIC 43.

La recollida selectiva amb contenidors ubicats al carrer (principalment de paper, envasos, vidre i piles) representa el 7,6% del total de residus recollits a Mataró, 0,8 punts percentuals més del que aquest tipus de recollida selectiva representava al mes de març de 2004.

Les principals magnituds en la recollida selectiva al carrer –paper, vidre, envasos i piles– presenten evolucions dispars. Així, tenim que el volum de paper que es recull de forma separada continua creixent a un ritme força elevat, del

Recollida selectiva

Màxim històric en el percentatge de recollida selectiva Dels gairebé 65 milions de quilograms de residus que s’han generat a Mataró en l’acumulat anual fins al mes de març de 2005, el 22,7% s’ha recollit de forma selectiva (14,7 milions de quilograms), tant mitjançant els contenidors especials que hi ha a la via pública com a través de la recollida a les dues deixalleries de Mataró –les dels carrers Layret i Galícia. Després que el percentatge de recollida selectiva s’anés reduint entre setembre de 2003 i setembre de 2004, la sèrie torna a recuperar la línia ascendent i al mes de març de 2005 s’aconsegueix un nou màxim percentatge històric amb el 22,7% de recollida selectiva.

Com ja s’ha esmentat a l’inici d’aquest apartat, l’entrada en vigor de la Llei 15/2003 de 13 de juny té un efecte directe en l’infraregistre del volum total de residus generats al municipi, ja que entren en escena els gestors privats autoritzats. L’altra implicació d’aquesta llei és la obligatorietat de la recollida selectiva dels comerços, i per tal com aquests han fet ús del servei que ha ofert l’Ajuntament de Mataró, s’observa un repunt en el percentatge de recollida selectiva a partir del mes de gener. Malgrat tractar-se d’un percentatge prou important, encara es troba lluny dels objectius marcats pel Programa de gestió de residus municipals de Catalunya (2001-2006).

GRÀFIC 43. Residus generats anualment per càpita. Mataró. 2003 - 2005

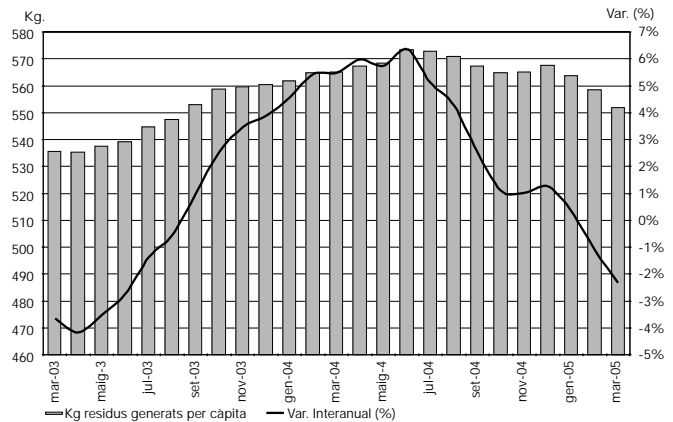

GRÀFIC 44. Evolució del percentatge de recollida selectiva sobre el total de residus generats a Mataró. 2003 - 2005

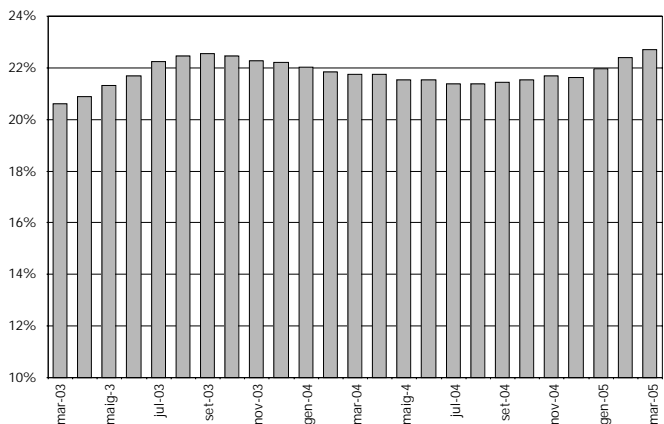

Font: elaboració pròpia a partir de les dades del Consorci per al Tractament de Residus Sòlids Urbans del Maresme i Secció de Residus i Neteja Viària del Departament de Serveis Municipals i Manteniment de l’Ajuntament de Mataró.

18,7%, possiblement perquè aquest tipus de residu és el més generat pels comerciants, i és per tant on s'observa més clarament els efectes del nou servei. Amb aquest ritme de creixement s'ha aconseguit superar els 3 milions kg/any durant els mesos de febrer i març de 2005.

També els envasos presenten un valor positiu en la comparació interanual, si bé el seu ritme de creixement s'ha alentit de forma ostensible durant el darrer any, i al mes de març han registrat un creixement del 2,6%, quan un any abans es va registrar un creixement per sobre del 25%. En aquesta fracció el residu comercial té menys incidència, ja que els envasos són majoritàriament d'ús domèstic. Normalment, els consumidors compren els envasos plens, i són els propis consumidors qui els buiden.

A l'altra banda trobem la recollida selectiva de vidre i de piles. La primera presenta un creixement pràcticament nul al mes de març (0,2%), trencant així amb set mesos en què la variació interanual presentava valors negatius. Cal tenir en compte que els establiments lúdics com ara discoteques, bars i restaurants en són uns grans generadors i, majoritàriament, ja feien servir els contenidors públics de recollida selectiva de vidre, la qual cosa fa que els increments resultin moderats, malgrat el fet que aquesta fracció té una major incidència comercial que la resta d'envasos. Pel que fa a la recollida de piles, el comportament històric de la sèrie és irregular, si bé durant els darrers cinc mesos no presenta tantes

oscil·lacions i la seva tendència és a la baixa, tal i com ho demostra el decremment del 23,8% registrat al mes de març. Pel que fa a l'ús de la deixalleria per part dels mataronins, aquest continua creixent, i ho fa a un ritme que sembla que s'ha estabilitzat entre el 10% i l'11%.

TAULA 20. Recollida selectiva al carrer. Mataró. 2004 - 2005

	Paper		Vidre		Envasos		Piles		Entrades vehicles a la deixalleria	
	Kg. ⁽¹⁾	Var. % ⁽²⁾	Kg. ⁽¹⁾	Var. % ⁽²⁾	Kg. ⁽¹⁾	Var. % ⁽²⁾	Kg. ⁽¹⁾	Var. % ⁽²⁾	Nombre. ⁽¹⁾	Var. % ⁽²⁾
març-2004	2.576.940	15,37%	1.096.160	4,53%	783.440	27,57%	9.710	10,22%	26.969	10,44%
abril-2004	2.642.880	17,19%	1.165.380	14,51%	793.100	26,24%	9.190	-6,70%	27.054	9,76%
maig-2004	2.688.400	18,30%	1.167.320	12,09%	783.580	22,22%	8.710	-15,68%	27.072	7,51%
juny-2004	2.765.330	20,71%	1.153.380	12,94%	784.880	18,74%	9.810	34,94%	27.558	8,78%
juliol-2004	2.838.410	22,37%	1.137.200	3,23%	810.540	20,82%	8.350	-11,64%	27.583	6,96%
agost-2004	2.898.540	25,34%	1.087.620	-4,89%	808.120	15,68%	7.650	-14,91%	27.729	7,57%
setembre-2004	2.915.000	23,18%	1.098.640	-3,17%	812.960	13,53%	9.030	18,66%	28.544	10,49%
octubre-2004	2.944.090	22,25%	1.052.760	-9,88%	808.050	8,33%	9.100	24,66%	28.377	8,74%
novembre-2004	2.994.150	23,75%	1.068.480	-7,76%	806.080	7,22%	8.730	0,23%	28.678	10,13%
desembre-2004	2.985.470	22,03%	1.081.740	-3,76%	801.240	4,12%	7.890	-6,85%	28.926	10,86%
gener-2005	2.988.100	21,07%	1.072.720	-7,75%	789.060	0,96%	8.110	-15,78%	29.008	10,30%
febrer-2005	3.018.350	19,54%	1.089.800	-3,32%	798.880	1,97%	6.550	-33,50%	29.314	10,13%
març-2005	3.057.990	18,67%	1.098.120	0,18%	803.340	2,54%	7.400	-23,79%	29.766	10,37%

(1) Acumulat en els darrers dotze mesos.

(2) Taxa de variació interanual.

Font: Secció de Residus i Neteja Viària del Departament de Serveis Municipals i Manteniment de l'Ajuntament de Mataró.



Habitatge

Habitatges iniciats per tipologia i preus dels habitatges

Continua creixent la construcció d'habitatges nous a la ciutat, que presenta valors similars als del 1997 i 1998, anys en què es va urbanitzar la zona de Via Europa. Els preus també continuen augmentant i la mitjana del preu del metre quadrat per del 2004 és de 2.930 €/m².

Fons utilitzades: ICTNET, El País, La Vanguardia, Cinco Días, Expansión, Avui i El Punt.

Habitatge

Situació general

Contràriament al que apuntaven diferents pronòstics, segons dades recollides per l'informe de TINSA, l'alentiment en l'escalada de preus de l'habitatge continua sense produir-se. Així, entre els mesos de juny de 2004 i de 2005, el preu de l'habitatge lliure ha pujat un 17,17% i el de segona mà un 17,29%, tractant-se d'augment molt semblants als dels darrers tres anys. Aquests increments han anat acompanyats d'una pujada dels crèdits hipotecaris del 25,2% al mes de maig, el major increment des del mes de setembre de l'any passat²⁴. Un tret que caracteritza l'escalada de preus actual és que la pujada és més important a les ciutats que hi ha als voltants de les capitals de província que no pas a les pròpies capitals, i majors en el cas dels habitatges de segona mà que no pas en els de nova construcció.

Les dades del mes de juny del butlletí econòmic del Banc d'Espanya destaquen que una família tipus espanyola necessita una mitjana de 24 anys per pagar la hipoteca, 12 anys més que a finals de la dècada dels noranta i 4,5 anys més que el màxim històric registrat al 1991. Les conclusions de l'informe són les mateixes: l'alt preu de l'habitatge ha absorbit l'avantatge d'uns tipus d'interès en mínims i ha comportat l'endeutament de les llars al màxim. El deute de les famílies espanyoles va assolir al primer trimestre de l'any la xifra de 549.800 milions d'euros, un 19,8% més que al primer trimestre del 2004. El crèdit per a l'adquisició d'un habitatge absorbeix pràcticament la totalitat del deute amb 395.800 milions. Segons ha tornat a advertir el Banc d'Espanya, aquest elevat endeutament –que ja supera la renda familiar disponible– posa en risc el conjunt de l'economia i la cohesió social.

Mataró

Al 2004, a Mataró van començar a construir-se 1.235 habitatges La construcció d'habitatges a la ciutat el 2004 va registrar el valor més alt dels darrers quatre anys, amb l'inici en la construcció de 1.235 habitatges. Aquesta xifra és un valor molt similar a l'assolit al 2000, any en què es van començar a construir 1.263 immobles residencials. Tot i aquestes elevades xifres, els valors resten lluny dels que es van assolir l'any 1997, quan

s'estava iniciant l'edificació de Via Europa.

Segons les dades del 2004, el 3,1% dels habitatges iniciats són unifamiliars (38), mentre que els plurifamiliars representen el 96,9% (1.197). Les dades del primer trimestre de 2005 situen la construcció d'habitatges a la ciutat en valors força elevats, per sobre dels del primer trimestre de 2004. De gener a març de 2005 es van començar a construir 379 habitatges, un 59,2% més que els iniciats durant el mateix període de 2004. La separació entre unifamiliars i plurifamiliars segueix les mateixes pautes que l'any anterior, ja que el 97% de les construccions que es van iniciar han estat plurifamiliars.

La grandària mitjana dels habitatges que es comencen a construir es troba per sota dels 100 m² Una altra característica que s'evidencia entre les noves construccions residencials és que el nombre de metres quadrats dels habitatges és

cada cop més reduït. Així, al 2004, la grandària mitjana va situar-se per primer cop per sota dels 100 m², concretament en els 96 m², xifra que s'ha tornat a repetir al primer trimestre de 2005. Aquestes xifres suposen una reducció de 18 m² respecte de la grandària mitjana dels habitatges iniciats al 2003. D'una banda, aquesta davallada respon a l'adaptació dels habitatges a les característiques de les famílies actuals, cada cop més petites i, d'altra banda, una altra possible explicació de la davallada

²⁴ Aquestes dades contrasten amb les prediccions fetes per Tasaciones Inmobiliàries (TINSA) a començament d'any i que pronosticaven un augment del 10,7%.

en la grandària dels habitatges és merament econòmica: els habitatges petits tenen un preu de compra més reduït, però no el del metre quadrat, fet que es tradueix en més rendibilitat per metre quadrat. TAULA 21.

Aquest creixement de la construcció d'habitatges no és un fet exclusiu de Mataró. La resta d'àmbits analitzats també presenten aquest mateix perfil de creixement sostingut des de l'any 2001 en la sèrie d'habitatges iniciats. Així, al 2004, al Maresme va iniciar-se la construcció de 5.415 habitatges, un 15,6% més que al 2003. A la província de Barcelona la xifra d'habitatges iniciats va situar-se en 51.657, un 14,7% per sobre de la de 2003. Finalment, a Catalunya, al 2004 se'n van començar a construir 96.480, un 8,8% més que l'any anterior. Així doncs, paga la pena destacar que Mataró presenta el creixement menys intens de les quatre àrees estudiades. Les primeres dades disponibles del 2005 presenten -a grans trets- les mateixes característiques, exceptuant-ne la comarca del Maresme, on s'ha registrat una davallada del 2% en la construcció d'habitatges nous. En la resta d'àmbits, les xifres continuen creixent: a Mataró un 59,2%, a la província de Barcelona un 17,3% i a Catalunya 22,7%. GRAFICS 45, 46, 47 i 48.

TAULA 21. Evolució del nombre d'habitatges iniciats. Mataró. 1999 - 1r trim. 2005

Unifamiliars	<50 m ²	51 a 75	76 a 100	101 a 125	126 a 150	>150 m ²	Total
1999	0	0	11	39	63	31	144
2000	0	1	35	35	32	15	118
2001	0	1	35	10	5	51	102
2002	0	9	16	13	19	23	80
2003	0	0	4	26	9	19	58
2004	0	4	1	8	2	23	38
Fins 1r trim. 2004	0	0	0	1	1	3	5
Fins 1r trim. 2005	0	0	6	1	2	2	11

Plurifamiliars	<50 m ²	51 a 75	76 a 100	101 a 125	126 a 150	>150 m ²	Total
1999	1	7	134	99	586	30	857
2000	25	0	53	151	733	183	1.145
2001	0	89	216	196	150	57	708
2002	0	82	211	371	112	11	787
2003	8	59	393	187	229	220	1.096
2004	96	198	513	169	86	135	1.197
Fins 1r trim. 2004	58	16	99	37	23	0	233
Fins 1r trim. 2005	4	108	178	20	55	3	368

Total	<50 m ²	51 a 75	76 a 100	101 a 125	126 a 150	>150 m ²	Total
1999	1	7	145	138	649	61	1.001
2000	25	1	88	186	765	198	1.263
2001	0	90	251	206	155	108	810
2002	0	91	227	384	131	34	867
2003	8	59	397	213	238	239	1.154
2004	96	202	514	177	88	158	1.235
Fins 1r trim. 2004	58	16	99	38	24	3	238
Fins 1r trim. 2005	4	108	184	21	57	5	379

Font: elaboració pròpia a partir de les dades de la Direcció General d'Habitatge de la Generalitat de Catalunya.

GRAFIC 45. Evolució dels habitatges iniciats a Mataró. 2001 - 2004

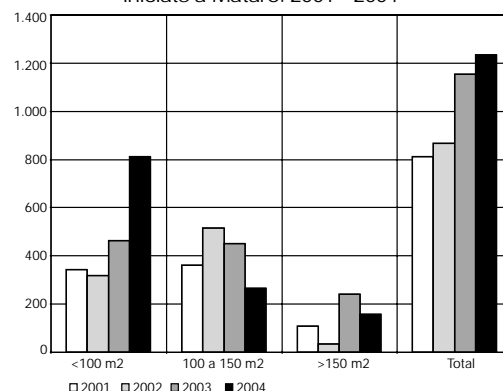

GRAFIC 46. Evolució dels habitatges iniciats al Maresme. 2001 - 2004

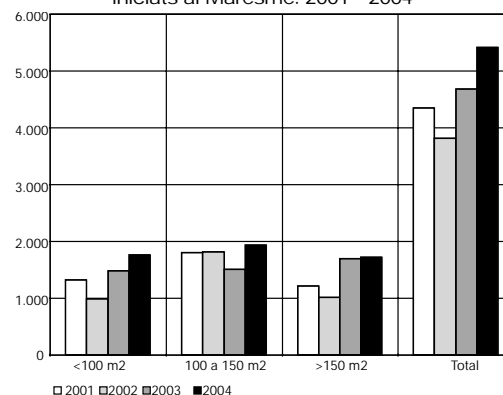

GRAFIC 47. Evolució dels habitatges iniciats a Barcelona. 2001 - 2004

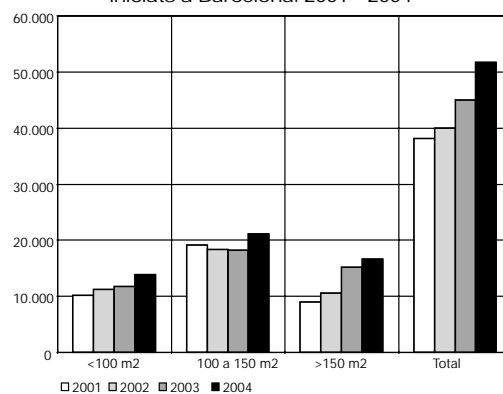

GRAFIC 48. Evolució dels habitatges iniciats a Catalunya. 2001 - 2004

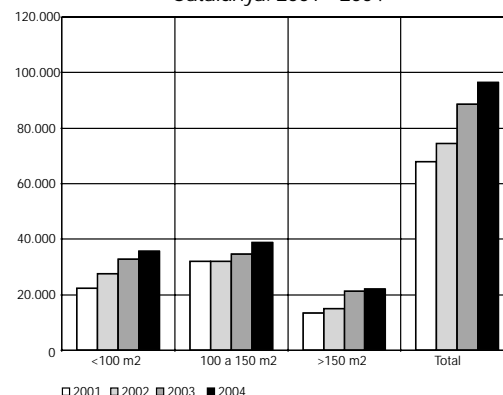

El Maresme i Mataró presenten models urbanístics diferenciats. La reduïda grandària dels habitatges que van construir-se al 2004 a Mataró queda constatada en el gràfic 49, on s'observa com la intensitat constructora –ràtio entre habitatges iniciats i població– d'habitatges de menys de 100 m² supera amb escreix la dels altres àmbits –Maresme, província de Barcelona i Catalunya. En el cas dels habitatges que tenen entre 100 i 150 m², i els de més de 150 m², la intensitat de construcció a la ciutat es troba molt per sota dels altres àmbits. Entre aquests altres àmbits paga la pena destacar la forta intensitat constructora a la comarca del Maresme d'habitatges de més de 150 m², amb una xifra equiparable a la de Mataró amb el cas dels habitatges de menys de 100 m². Aquest fet no fa res més que posar en evidència l'existència de dos models de creixement urbanístic contraposats entre el Maresme i la seva capital. Així, a la comarca, la grandària mitjana dels habitatges que es construeixen frega els 120 m² i el 20% són unifamiliars, mentre que a Mataró la superfície mitjana no supera els 100 m² i els habitatges plurifamiliars representen el 3% de les construccions. Es podria dir, doncs, que la comarca tendeix cap un model territorial extensiu on la segona residència té un paper més important, mentre que el model de Mataró s'assembla més a un model compacte. **GRÀFICS 49 i 50.**

Preus de venda d'habitatges nous, de segona mà i renda de lloguer d'habitatges

El preu mitjà del metre quadrat d'un habitatge nou a Mataró al 2004 ha estat de 2.930 euros Segons la Direcció General d'Habitatge (DGH), el preu mitjà del metre quadrat d'un habitatge nou a Mataró frega els 3.000 euros –exactament 2.930²⁵. Aquest preu suposa un increment del 20,5% respecte del preu mitjà de 2003. Si es descompta la inflació, que la DGH ha considerat del 3%, el creixement real dels preus se situaria en el 17,7%. Sigui com sigui, els preus dels habitatges nous a Mataró segueixen escalant i situen la ciutat com una de les més cares, arribant fins i tot a superar a Badalona. En el seu estudi, la DGH analitza el preu de 44 municipis

GRÀFIC 49. Habitatges iniciats per càpita en el 2004. Catalunya base 100 (1996)

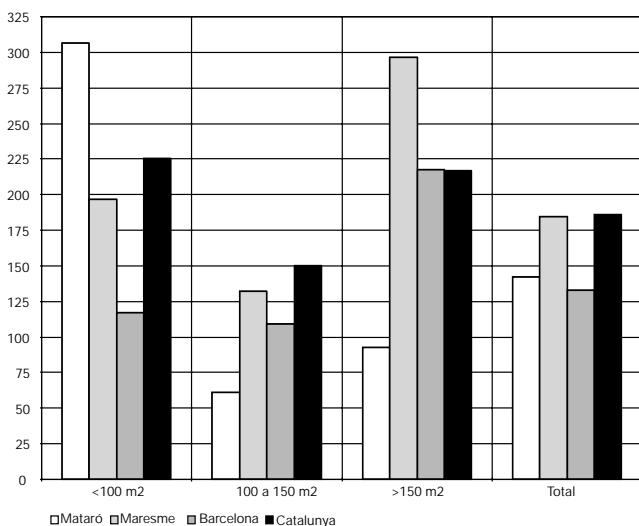

GRÀFIC 50. Evolució del total d'habitatges iniciats per càpita. Catalunya base 100 (1996)

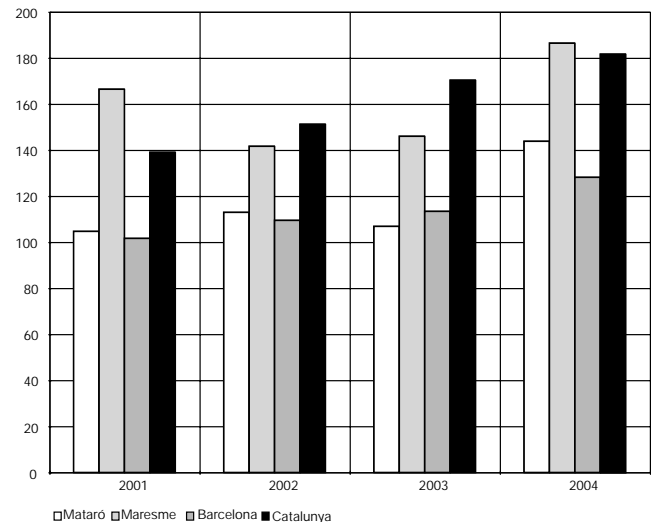

Font: elaboració pròpia a partir de les dades de la Direcció General d'Habitatge de la Generalitat de Catalunya.

²⁵ En l'anterior informe es van presentar les dades per a finals de 2004 procedents de Sociedad de Tasación. En el present informe s'analitzen les dades procedents de la Direcció General d'Habitatge, que a banda de l'habitatge nou, també inclou el de segona mà i l'habitatge de lloguer. La metodologia que emprava la DGH es basa en un treball de camp sobre una mostra representativa dels habitatges nous que s'ofereixen per vendre, mentre que les societats de tasació fan servir el valor de tasació de l'habitatge. Generalment, el preu que indiquen aquestes societats es troba per sota del que indica la DGH. Com a exemple, a Mataró, la Sociedad de Tasación situava a finals de 2004 el preu del m² en 2.105 euros, sensiblement inferior als 2.930 euros segons la Direcció General d'Habitatge.

de Catalunya, i Mataró és la dotzena localitat més cara. La primera posició l'ocupa Sant Just Desvern amb 5.500 euros/m², seguit per Sitges amb 4.229 euros/m² i Barcelona amb 4.193 euros/m². A l'altra banda, hi trobem Tortosa, amb un preu mitjà de 1.163 euros/m².

Pel que fa als habitatges de segona mà i als de lloguer, aquests segueixen l'empenta que marquen els preus dels habitatges

nous. L'anàlisi que en fa la DGH és de només onze municipis, i en els de segona mà Mataró ocupa el cinquè lloc, amb un preu de 2.192 euros/m², un 26% per sobre del preu del 2003. En els de lloguer, Mataró és el sisè municipi més car, amb un lloguer mensual de 580 euros, un 10% més car que al 2003.

GRÀFIC 51. Preu mitjà dels habitatges nous i variació anual a diversos municipis de Catalunya. 2003 - 2005

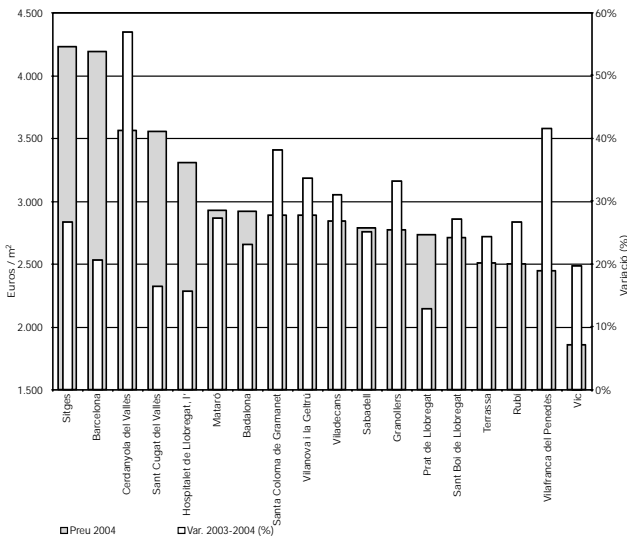

GRÀFIC 52. Preu mitjà dels habitatges de segona mà i variació anual a diversos municipis de Catalunya. 2003 - 2004

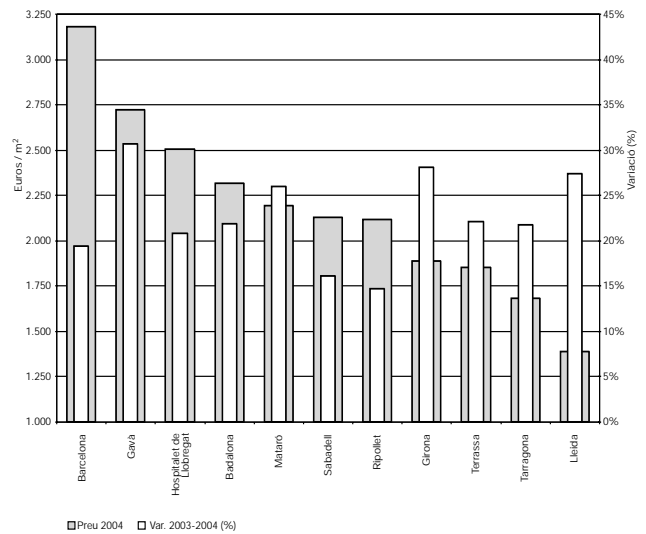

GRÀFIC 53. Renda mensual dels habitatges de lloguer i variació anual a diversos municipis de Catalunya. 2003 - 2004

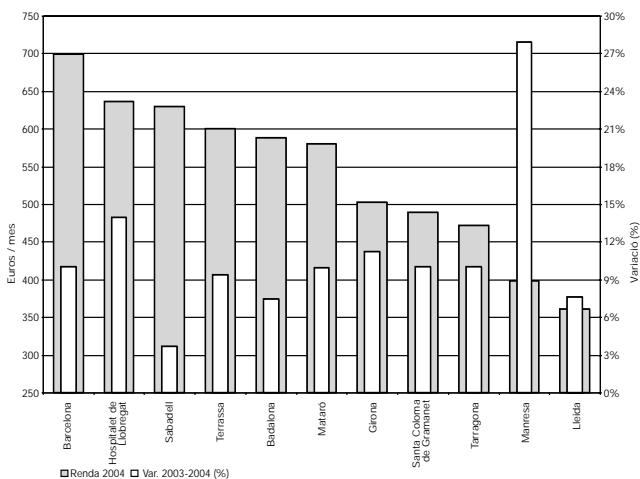

Font: elaboració pròpia a partir de les dades de la Direcció General d'Habitatge de la Generalitat de Catalunya.



Activitats i estructura empresarial

Activitat i estructura empresarial a Mataró i al Maresme
Terciarització de l'economia de Mataró i del Maresme
Llicències d'activitats

L'activitat econòmica a Mataró no acaba d'arrencar. Durant el darrer any, el nombre d'assalariats a la ciutat s'ha reduït un 0,03%. Empreses i autònoms presenten una evolució més favorable, amb uns creixements del 2,2% i de l'1,3%, respectivament.

Fons utilitzades: Nota de Conjuntura Econòmica, diversos períodes (2004 i 2005); Perspectiva econòmica de Catalunya, diversos períodes (2004 i 2005). Caixa de Catalunya, informe sobre la Conjuntura Econòmica, diversos períodes (2004 i 2005); La Caixa, informe mensual, diversos períodes (2004 i 2005); BBVA, Situació Catalunya, diversos períodes (2004 i 2005); ICTNET, El País, La Vanguardia, Cinco Días, Expansión, Avui i El Punt.

Activitat i estructura empresarial

Espanya

El nombre de treballadors ocupats amb alta laboral a la Seguretat Social a l'Estat espanyol continua creixent. El mes de setembre de 2004 va finalitzar amb 17,14 milions d'afiliats en alta laboral, i sis mesos després –març de 2005– ja n'hi havia 17,38 milions. En sis mesos, el nombre d'afiliats ha crescut un 1,4%. Si fem la comparació respecte del mateix mes de 2004, el creixement és del 2,9%.

En el gràfic 54, s'hi observa la relació que hi ha al llarg del temps entre la variació del PIB²⁶ i la variació de treballadors afiliats a la Seguretat Social, amb un coeficient de correlació del 78%²⁷. Així, des de principis de 2003, el PIB presenta un ritme de creixement que va millorant trimestre rere trimestre, passant del 2,8% del primer trimestre de 2003 al 3,3% del primer trimestre de 2005. En els assalariats, aquesta millora en el ritme de creixement no és tan evident, ja que al 2003 el creixement mitjà d'assalariats va ser del 2,9%, el mateix que el del primer trimestre de 2005. Aquest menor ritme de creixement de l'ocupació indica un lleuger creixement de la productivitat durant el darrer any. De fet, una de les principals debilitats de l'economia espanyola és el baix creixement que s'està registrant en la productivitat, restant-li competitivitat davant la resta de països europeus, i sobretot, respecte dels països del sud-est asiàtic.

GRÀFIC 54. Variació interanual del PIB i dels treballadors afiliats a la Seguretat Social. Espanya. 1996 - 2005

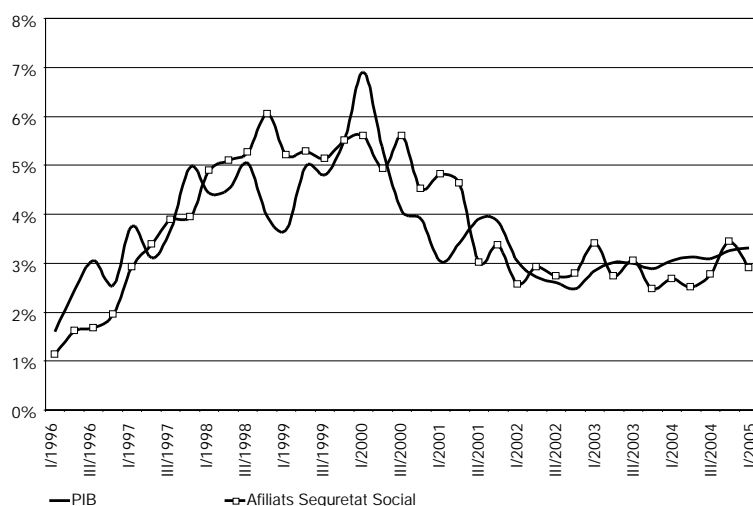

Font: elaboració pròpia a partir de les dades de l'INE.

Pel que fa a l'anàlisi sectorial, aquesta presenta diferències notables en l'evolució dels assalariats per a cadascun dels sectors de l'economia. La indústria és la que presenta les dades més negatives. Dels 45 subsectors tractats, 22 corresponen a la indústria. D'aquests, la meitat han registrat una variació interanual negativa, destacant especialment la indústria tèxtil i de la confecció que ha perdut durant el darrer any més de 19.000 afiliats, fet que en termes relatius suposa una davallada del 9,2%. Un altre sector que està passant per un mal moment és el del calçat, que en un any ha perdut el 13,5% dels seus assalariats (7.800 assalariats menys). Aquests dos sectors, conjuntament, han perdut en dotze mesos un punt percentual de la seva representativitat dins del sector industrial. Pel que fa a la resta de sectors industrials, 10 d'ells han aconseguit augmentar el nombre d'assalariats, però ho han fet a un ritme inferior a la mitjana estatal (2,9%). Només el sector dedicat a la refineria, coqueria i el tractament de combustibles nuclears ha registrat un creixement d'assalariats per sobre del global d'Espanya, amb un 3% més que ara fa un any. Cal tenir en compte, però, que aquest sector no representa ni el 0,4% dels assalariats que hi ha a la indústria espanyola.

Un cop més trobem en la construcció i els serveis els grans dinamitzadors de l'economia espanyola. El creixement d'assalariats entre els mesos de març de 2004 i 2005 ha estat del 5,5% i 4,5%, respectivament. La construcció aconsegueix superar els 2,1 milions de treballadors afiliats, mentre que els serveis

²⁶ La Comptabilitat Nacional Trimestral (CNTR) ja no es presenta en base a l'any 1995, sinó a l'any 2000. A banda d'aquest canvi en la base, també té lloc un altre canvi, ja que les estimacions a preu constant de base fixa utilitzades fins ara se substitueixen per estimacions a preus de l'any precedent i enllaçades. Aquest canvi metodològic té la seva base en la Decisió de la Comissió número 98/715/CE.

²⁷ Cal recordar que la correlació analitza si hi ha o no una relació o dependència matemàtica entre variables. Segons Colton, els valors de correlació de 0,75 a 1 impliquen que una hi ha una correlació que va de molt bona a excel·lent.

freguen els 11,5 milions. Dins dels serveis, contràriament al que ha succeït en la indústria, no hi ha cap sector que hagi reduït el nombre d'assalariats durant el darrer any, i només en 4 dels 19 sectors que componen els serveis s'ha registrat un creixement per sota de la mitjana estatal. Entre les activitats amb un creixement més notable, paga la pena destacar les activitats vinculades amb les immobiliàries, amb un 10,5% més d'assalariats. També hi destaquen les activitats informàtiques, amb un 7,9% més d'assalariats, i les altres activitats empresarials –sector molt vinculat amb l'*outsourcing*– amb un 7,6%.

Mataró

El nombre de treballadors assalariats a Mataró s'estanca al voltant dels 32.000 El nombre d'assalariats a Mataró sembla refermar-se amb valors per sobre dels 32.000. El 2004 va acabar-se amb 32.062²⁸ assalariats, i al primer trimestre de 2005 se n'han registrat 32.019. Les dades de variació interanual presenten valors que passen del positiu al negatiu d'un trimestre a l'altre, i no sembla deduir-se'n una trajectòria de

recuperació econòmica de la ciutat. Així, el darrer trimestre de 2004 registra un 1,8% més d'assalariats que a finals de 2003, possiblement empès per un creixement en les xifres de comerç al detall. De fet, un cop restablertes les xifres habituals en la massa d'assalariats del comerç al detall, al primer trimestre de 2005, la variació interanual en aquest trimestre registra un creixement nul (descens del 0,03%). Aquestes taxes de variació amb valors tan raquívics són un indicador d'estancament en l'activitat econòmica de Mataró.

TAULA 22. Evolució del nombre d'autònoms, assalariats i empreses a Mataró. 2004 - 2005

Nombre	03/04	06/04	09/04	12/04	03/05
Autònoms	8.834	8.903	8.871	8.904	8.948
Assalariats	32.030	32.538	31.606	32.062	32.019
Empreses	4.065	4.141	4.094	4.159	4.155
Ass. / Empr.	7,88	7,86	7,72	7,71	7,71
Incr. anual %	03/04	06/04	09/04	12/04	03/05
Autònoms	1,52%	1,78%	1,56%	0,85%	1,29%
Assalariats	0,25%	-0,04%	0,19%	1,77%	-0,03%
Empreses	0,67%	0,88%	1,51%	3,07%	2,21%
Ass. / Empr.	-0,42%	-0,91%	-1,30%	-1,26%	-2,20%

Font: elaboració pròpia a partir de les dades del Departament de Treball i Indústria de la Generalitat de Catalunya.

²⁸ Les dades d'assalariats provenen de la Tresoreria de la Seguretat Social. Es tracta, per tant, de registres administratius, motiu pel qual algun cop es registra la reassignació d'alguna empresa sense que aquesta reassignació s'hagi produït físicament. Així, al tercer trimestre de 2003 Mataró ha registrat 220 assalariats més per la reassignació d'una empresa del sector 553 de la CCAE-93 (restaurants). Per tal de mantenir la sèrie d'assalariats homogènia, s'ha optat per sumar 220 assalariats a les dades anteriors al tercer trimestre de 2003. Passa el mateix amb el sector 524 de la CCAE-93 (Altres tipus de comerç al detall d'articles nous en establiments especialitzats) en el segon i quart trimestre de 2004, fet que obliga a sumar en els trimestres precedents a aquestes reassignacions 495 i 161 assalariats respectivament. La darrera reassignació correspon al sector 292 (Fabricació d'altres tipus de maquinària, equips i materials mecànics d'ús general) quan desapareix una empresa amb 209 assalariat, fet pel qual s'opta per eliminar els assalariats que se li assignen a aquesta empresa en els trimestres anteriors a aquesta reassignació.

L'objectiu d'aquestes modificacions es disposar d'una sèrie d'assalariats que ens permeti fer comparacions interanuals homogènies.

Continua sense enlairar-se el ritme de variació interanual dels assalariats a la ciutat La sèrie de les empreses presenta un comportament una mica més dinàmic, amb un creixement interanual al darrer trimestre de 2004 del 3,1%, per tornar a baixar fins al 2,2% al primer trimestre de 2005. Pel que fa als treballadors per compte propi, altrament anomenats autònoms, la sèrie presenta una progressiva millora en el ritme de variació interanual, amb valors que se situen per sobre l'1%, tret del de finals de 2004, quan el nombre d'autònoms creix un 0,85%. Cal dir que en moments de dificultats del mercat laboral, l'autoocupació es converteix en una porta de sortida habitual per a les persones que es troben en situació d'atur.

La conjunció de l'augment del nombre d'empreses i l'estancament del nombre d'assalariats té com a conseqüència una davallada en la grandària mitjana de les empreses mataronines, que se situà en 7,7 treballadors per empresa tant a finals de 2004 com al primer trimestre de 2005, xifres que es troben per sota de les registrades al llarg dels mateixos trimestres de l'any anterior. **GRAFICS 55, 56 i 57.**

Situats a Catalunya, el nombre d'assalariats va caure de mitjans a finals de 2004, moment en el qual aquest va situar-se en 2,46 milions. Al trimestre següent va registrar-se una important remuntada i la sèrie va aconseguir ultrapassar la cota dels 2,5 milions de treballadors assalariats. El perfil que dibuixa la sèrie de les empreses és pràcticament idèntic a la dels assalariats, amb l'ex-

GRÀFIC 55. Empreses i assalariats. Mataró. 2003 - 2005

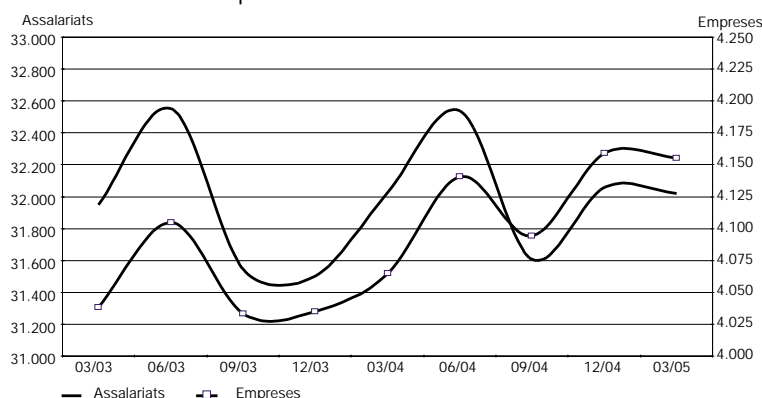

GRÀFIC 56. Autònoms. Mataró. 2003 - 2005

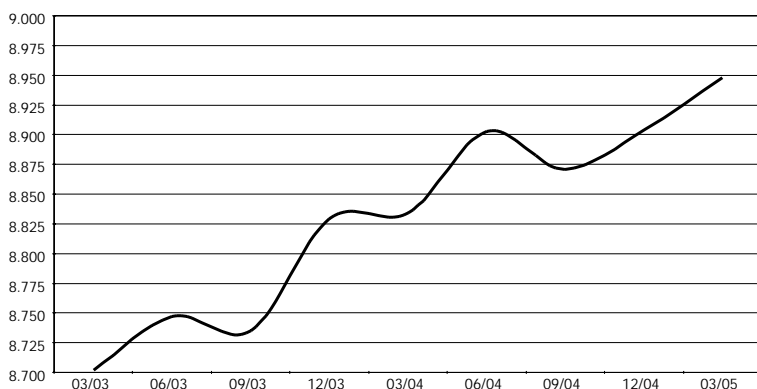

GRÀFIC 57. Assalariats per empresa. Mataró. 2003 - 2005

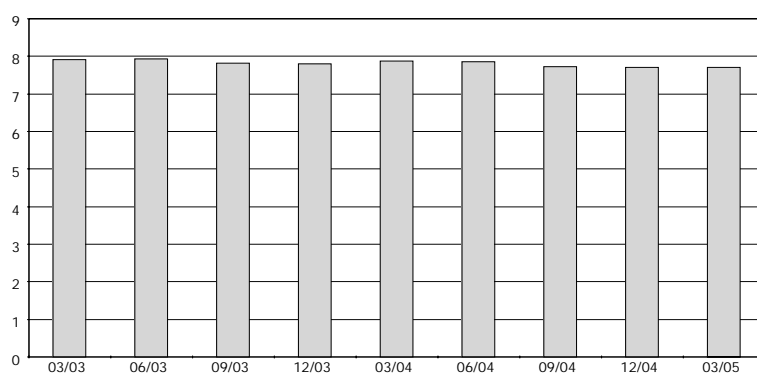

Font: elaboració pròpia a partir de les dades del Departament de Treball i Indústria de la Generalitat de Catalunya.

cepció que el nombre d'empreses va caure només fins al tercer trimestre, per recuperar-se al quart trimestre de l'any quan s'assoleixen les 264.465 empreses. Al primer trimestre de 2005, continua recuperant-se la sèrie, amb 267.362 empreses. Les dades de treballadors per compte propi són les úniques que no presenten un comportament estacional ja que, trimestre rere trimestre, el nombre d'autònoms va creixent, fet que es produeix de forma ininterrompuda des de finals de 2001, situant el nombre d'autònoms per sobre dels 537.000. TAULA 23.

La comparació entre la variació interanual d'assalariats de Mataró i la de Catalunya ens dona una idea aproximada de la situació de l'economia d'ambdós àmbits. Així, Catalunya presenta una línia a l'alça en la variació interanual d'assalariats que va del 2% de finals de 2003 al 3% del primer trimestre de 2005. Sembla, doncs, que el conjunt de l'economia catalana presenta símptomes més clars de creixement. El diferencial entre la variació interanual de Catalunya i la de Mataró s'arrossega des de fa setze trimestres, en bona part a causa de l'especialització de Mataró en el tèxtil, sector que està arrossegant problemes des de fa un parell o tres d'anys, i que s'ha vist agreujat per l'arribada massiva de productes tèxtils procedents principalment de la Xina. GRÀFICS 58 i 59.

L'agrupament dels assalariats en funció de la grandària de l'empresa no presenta variacions gaire importants en el conjunt de Mataró. El municipi es caracteritza per tenir un important volum d'assalariats treballant en microempreses (empreses amb menys d'11 assalariats) i en empreses de grandària mitjana. El pri-

TAULA 23. Evolució del nombre d'autònoms, assalariats i empreses a Catalunya. 2004 - 2005

Nombre	03/04	06/04	09/04	12/04	03/05
Autònoms	521.161	529.320	530.153	533.195	537.364
Assalariats	2.434.322	2.491.155	2.466.546	2.464.413	2.506.973
Empreses	261.131	266.462	263.717	264.465	267.362
Ass. / Empr.	9,32	9,35	9,35	9,32	9,38
Incr. anual %	03/04	06/04	09/04	12/04	03/05
Autònoms	3,61%	3,57%	3,33%	3,27%	3,11%
Assalariats	2,09%	2,22%	2,48%	2,86%	2,98%
Empreses	1,98%	2,01%	2,32%	2,17%	2,39%
Ass. / Empr.	0,11%	0,20%	0,15%	0,68%	0,58%

Font: elaboració pròpia a partir de les dades del Departament de Treball i Indústria de la Generalitat de Catalunya.

GRAFIC 58. Empreses i assalariats. Catalunya. 2003 - 2005

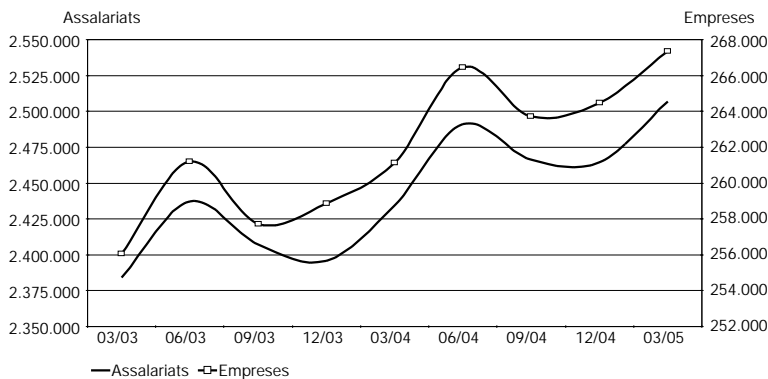

GRAFIC 59. Evolució de l'increment dels assalariats. Mataró i Catalunya. 2003 - 2005

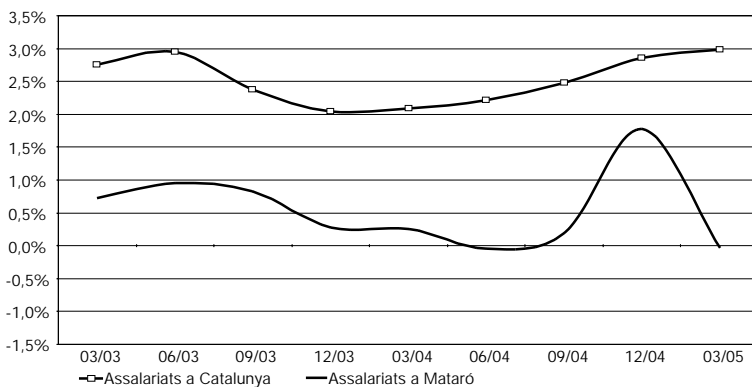

TAULA 24. Estructura empresarial (mínim 1 assalariat) de Mataró. I/2004 -I/2005

03/2004	Total	D'1 a 5	6 a 10	11 a 25	26 a 50	51 a 100	101 a 250	251 a 500	>500
Assalariats	32.030	6.345	3.764	5.683	3.947	3.394	2.333	930	5.634
Perc. / total	100%	19,81%	11,75%	17,74%	12,32%	10,60%	7,28%	2,90%	17,59%
Empreses	4.065	3.025	500	355	113	49	14	3	6
Perc. / total	100%	74,42%	12,30%	8,73%	2,78%	1,21%	0,34%	0,07%	0,15%
03/2005	Total	D'1 a 5	6 a 10	11 a 25	26 a 50	51 a 100	101 a 250	251 a 500	>500
Assalariats	32.019	6.501	3.851	5.470	3.817	3.231	2.306	838	6.005
Perc. / total	100%	20,30%	12,03%	17,08%	11,92%	10,09%	7,20%	2,62%	18,75%
Empreses	4.155	3.128	511	336	108	48	14	3	7
Perc. / total	100%	75,28%	12,30%	8,09%	2,60%	1,16%	0,34%	0,07%	0,17%

Font: elaboració pròpia a partir de les dades del Departament de Treball i Indústria de la Generalitat de Catalunya.

mer grup d'empreses acumula el 32,3% dels assalariats que estaven registrats al mes de març de 2005; el segon, el 39,1%. Fent una comparació respecte del percentatge d'assalariats del mes de març de 2004, s'observa una pèrdua d'1,6 punts percentuals en el tram central, és a dir, en les empreses de grandària intermèdia (entre 11 i 100 assalariats). Malgrat la pèrdua de representativitat, aquest tram continua sent el més nombrós a la ciutat. El repartiment d'aquesta davallada s'ha fet de forma equilibrada entre els altres trams: tant les microempreses com les empreses de més de 100 treballadors han guanyat cadascuna 0,8 punts percentuals.

L'estructura empresarial catalana presenta un perfil i una evolució completament diferent del de Mataró. Així, a Catalunya, el 37,5% dels assalariats treballaven en empreses de més de 100 treballadors, el mateix percentatge que a les empreses entre 11 i 100 treballadors. La diferència entre el pes de les grans empreses a Catalunya i a Mataró és considerable, gairebé de 10 punts percentuals. Mataró es caracteritza per tenir una estructura d'empreses de dimensions més reduïdes, com ho demostra el fet de tenir una representativitat per sobre de la de Catalunya de 7,5 punts en el cas de les microempreses, i d'1,6 punts en les d'entre 11 i 100 treballadors. TAULA 24.

El Maresme

El ritme de creixement d'assalariats al Maresme és superior al de Mataró El conjunt comarcal desvela en la seva evolució al llarg de l'any una dinàmica marcada per l'estacionalitat durant les vacances d'estiu, originant valors màxims d'assalariats i d'empreses al segon trimestre de l'any i valors mínims al darrer trimestre. Aquesta estacionalitat fins i tot és més acusada que a

Catalunya i a Mataró, sobretot perquè bona part de les activitats dels municipis del Maresme giren al voltant del turisme basat principalment en l'oferta de "sol i platja". Numèricament, els altibaixos estacionals es poden veure a través de les variacions intertrimestrals. Així, la comarca del Maresme registra un creixement del primer al segon trimestre de 2004 del 6,5%, per caure un 2,3% al tercer trimestre i un 2,5% al quart; el cicle es tanca amb un creixement al primer trimestre de 2005 de l'1,8%, arribant als 87.761 assalariats. L'estacionalitat, però, no amaga la tendència a l'alça en les dues sèries.

Pel que fa als treballadors per compte propi al Maresme, aquests van creixent trimestre rere trimestre des de finals de 2002, arribant als 34.767 autònoms al primer trimestre de 2005. TAULA 25.

La variació interanual d'assalariats²⁹ és la que aporta una visió aproximada de l'evolució de l'activitat econòmica del Maresme i, certament, s'allunya força del que està passant a Mataró, la capital de la comarca. Durant els dos trimestres estudiats en aquest informe, la variació interanual d'assalariats hi presenta valors positius (4,2% al quart trimestre i 3,3% al primer), refermant-se d'aquesta manera la seva tendència a l'alça. De fet, aquests creixements s'assemblen força als que van registrar-se a finals de l'any 2000 i principis de 2001. El ritme de creixement d'assalariats al Maresme és comparativament favorable i supera amb escreix els valors de Mataró i Catalunya.

TAULA 25. Evolució del nombre d'autònoms, assalariats i empreses al Maresme. 2004 - 2005

Nombre	03/04	06/04	09/04	12/04	03/05
Autònoms	33.450	34.076	34.290	34.480	34.767
Assalariats	84.952	90.505	88.422	86.230	87.761
Empreses	12.619	13.143	12.987	12.885	12.984
Ass. / Empr.	6,73	6,89	6,81	6,69	6,76
Incr. anual %	03/04	06/04	09/04	12/04	03/05
Autònoms	4,29%	3,81%	3,90%	4,16%	3,94%
Assalariats	2,81%	2,54%	3,11%	4,23%	3,31%
Empreses	3,00%	2,57%	2,87%	3,56%	2,89%
Ass. / Empr.	-0,19%	-0,03%	0,23%	0,65%	0,40%

Font: elaboració pròpia a partir de les dades del Departament de Treball i Indústria de la Generalitat de Catalunya.

En el cas de les empreses, el perfil de la variació interanual segueix la mateixa línia que la dels assalariats, però amb la diferència que aquests últims aconseguen valors lleugerament superiors. Així, al darrer trimestre de 2004 el creixement interanual de les empreses arriba al 3,6%, mentre que al primer trimestre el creixement se situa en el 2,9%.

La sèrie dels treballadors per compte propi torna a registrar, un cop més, els creixements interanuals més elevats, amb un 4,2% al mes de desembre i un 3,9% al mes de març. Sembla, doncs, que la sèrie ha recuperat l'empenta que havia perdut durant els trimestres anteriors. GRAFICS 60, 61 i 62.

Pel que fa a l'estructura empresarial, el Maresme es caracteritza per tenir una estructura empresarial atomitzada: al març de 2005, el 35,8% dels assalariats treballaven en empreses de menys d'11 treballadors, i el 43,2% ho feien en empreses de grandària intermèdia. Si bé aquests valors són més grans que els de Mataró, la diferència s'eixampla si ho comparem amb Catalunya. Evidentment, aquesta diferència queda compensada amb el baix percentatge d'assalariats que treballen en grans empreses al conjunt de la comarca. Si analitzem l'evolució dels diferents trams, aquesta s'assembla més a la seguida a Catalunya, ja que les empreses de més de 100 assalariats han guanyat pes durant el darrer any (0,9 punts percentuals), mentre que microempreses i les que tenen entre 11 i 100 treballadors rebaixaven la seva participació en l'estructura empresarial del Maresme. TAULA 26.

²⁹ A l'igual que s'ha fet amb Mataró, per tal de mantenir homogeneïtat la sèrie d'assalariats, s'han efectuat aquelles correccions d'assignació necessàries.

GRÀFIC 60. Empreses i assalariats. Maresme. 2003 - 2005

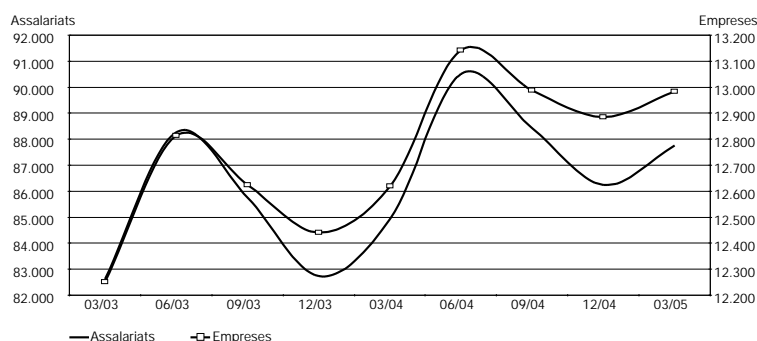

GRÀFIC 61. Autònoms. Maresme. 2003 - 2005

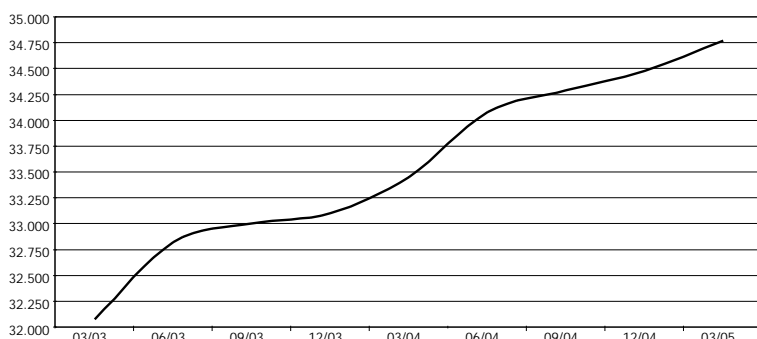

GRÀFIC 62. Assalariats per empresa. Maresme. 2003 - 2005

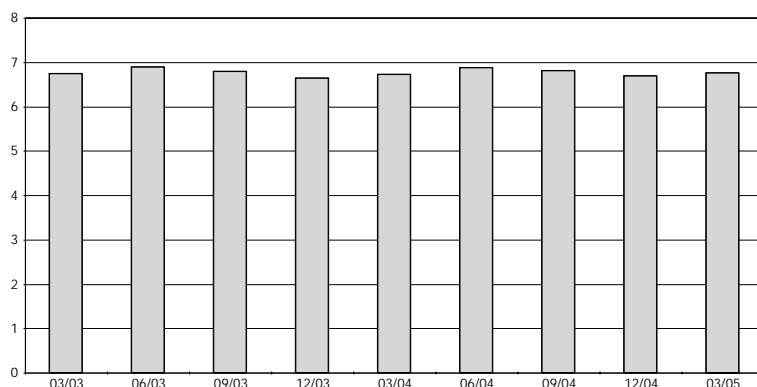

Font: elaboració pròpia a partir de les dades del Departament de Treball i Indústria de la Generalitat de Catalunya.

Evolució sectorial a Mataró

El subsector de les manufactures perd força El subsector econòmic més rellevant a Mataró, la indústria manufacturera, va perdent pes trimestre rere trimestre. En dotze mesos ha passat de representar el 25,5% d'assalariats al 22,5%, és a dir, en un any ha perdut 3 punts percentuals. Aquests ha estat l'únic subsector que ha perdut pes específic dins de l'estructura econòmica de la ciutat. El segon subsector en importància és el del comerç i reparacions, que frega el 21% dels assalariats, 0,2 punts més que un any abans. El subsector, però, que més ha incrementat la seva representativitat a la ciutat ha estat el de les activitats immobiliàries i serveis empresarials que al mes de març de 2005 representava el 9,8% dels assalariats, 6 dècimes per sobre del que representaven l'any anterior. També els subsectors dels serveis personals i el d'activitats sanitàries han augmentat la seva representativitat en més de 0,5 punts percentuals al llarg del darrer any. TAULES 27 i 28.

En les dades de treballadors per compte propi es repeteix la mateixa situació que en els assalariats: pèrdua de representativitat del subsector manufacturer, concretament 1,9 punts percentuals menys. Amb aquesta davallada, les manufactures continuen sent el segon subsector amb més autònoms de la ciutat (21,3%), situats darrera del subsector comercial

TAULA 26. Estructura empresarial (mínim 1 assalariat) al Maresme. I/2004 - I/2005

03/2004	Total	D'1 a 5	6 a 10	11 a 25	26 a 50	51 a 100	101 a 250	251 a 500	>500
Assalariats	84.952	19.146	11.574	16.911	12.041	8.217	6.356	2.750	7.957
Perc. / total	100%	22,54%	13,62%	19,91%	14,17%	9,67%	7,48%	3,24%	9,37%
Empreses	12.619	9.514	1.531	1.048	348	120	41	8	9
Perc. / total	100%	75,39%	12,13%	8,30%	2,76%	0,95%	0,32%	0,06%	0,07%
03/2005	Total	D'1 a 5	6 a 10	11 a 25	26 a 50	51 a 100	101 a 250	251 a 500	>500
Assalariats	87.761	19.873	11.578	17.239	12.332	8.305	7.295	3.317	7.822
Perc. / total	100%	22,64%	13,19%	19,64%	14,05%	9,46%	8,31%	3,78%	8,91%
Empreses	12.984	9.848	1.532	1.065	351	122	47	10	9
Perc. / total	100%	75,85%	11,80%	8,20%	2,70%	0,94%	0,36%	0,08%	0,07%

Font: elaboració pròpia a partir de les dades del Departament de Treball i Indústria de la Generalitat de Catalunya.

(27,7%), i que també ha perdut 0,5 punts durant el darrer any. A l'altre costat, entre els més dinàmics, paga la pena destacar la construcció que al darrer any ha guanyat un punt percentual i ja representa el 17,4% dels autònoms de Mataró, apropant-se cada cop més al subsector manufacturer. També les activitats immobiliàries guanyen pes (1 punt percentual), i representen el 8,8% dels treballadors per compte propi. **TAULA 29.**

TAULA 27. Nombre d'empreses i assalariats segons subsectors. Mataró. 2004 - 1r trim. 2005

Sector	març-2004			juny-2004			setembre-2004			desembre-2004			març-2005		
	Ass.	Empr.	A/E	Ass.	Empr.	A/E	Ass.	Empr.	A/E	Ass.	Empr.	A/E	Ass.	Empr.	A/E
Agricultura i pesca	130	6	21,67	146	7	20,86	143	9	15,89	128	9	14,22	135	9	15,00
Ind. extrac., energia i aigua	119	7	17,00	123	7	17,57	125	7	17,86	127	8	15,88	128	8	16,00
Ind. manif.	8.183	1.028	7,96	8.239	1.034	7,97	7.528	996	7,56	7.334	994	7,38	7.225	972	7,43
Construcció	2.684	548	4,90	2.795	547	5,11	2.777	553	5,02	2.705	564	4,80	2.804	564	4,97
Comerç i reparacions	6.645	1.076	6,18	6.720	1.108	6,06	6.660	1.091	6,10	6.867	1.121	6,13	6.712	1.112	6,04
Hostaleria	1.154	264	4,37	1.255	272	4,61	1.208	272	4,44	1.244	278	4,47	1.288	286	4,50
Transp. i comunic.	689	108	6,38	746	119	6,27	735	118	6,23	733	118	6,21	736	119	6,18
Mediació financera	990	34	29,12	1.051	34	30,91	1.057	32	33,03	1.019	35	29,11	1.026	34	30,18
Activ. immob. i serv. empres.	2.950	485	6,08	3.086	505	6,11	2.989	510	5,86	2.835	509	5,57	3.145	532	5,91
Serv. personals i altres	2.413	287	8,41	2.568	291	8,82	2.476	286	8,66	2.668	297	8,98	2.594	292	8,88
Educació	1.700	85	20,00	1.463	83	17,63	1.549	86	18,01	1.693	92	18,40	1.698	92	18,46
Activ. sanit. i serv. socials	4.347	130	33,44	4.341	132	32,89	4.354	132	32,98	4.704	132	35,64	4.521	133	33,99
No consta	26	7	0,00	5	2	0,00	5	2	0,00	5	2	0,00	7	2	0,00
Total Mataró	32.030	4.065	7,88	32.538	4.141	7,86	31.606	4.094	7,72	32.062	4.159	7,71	32.019	4.155	7,71

TAULA 28. Evolució del pes dels assalariats i de les empreses segons subsectors. Mataró. 2004 - 1r trim. 2005

Sector	març-2004		juny-2004		setembre-2004		desembre-2004		març-2005	
	Ass.	Empr.	Ass.	Empr.	Ass.	Empr.	Ass.	Empr.	Ass.	Empr.
Agricultura i pesca	0,41%	0,15%	0,45%	0,17%	0,45%	0,22%	0,40%	0,22%	0,42%	0,22%
Ind. extrac., energia i aigua	0,37%	0,17%	0,38%	0,17%	0,40%	0,17%	0,40%	0,19%	0,40%	0,19%
Ind. manif.	25,55%	25,29%	25,32%	24,97%	23,82%	24,33%	22,87%	23,90%	22,56%	23,39%
Construcció	8,38%	13,48%	8,59%	13,21%	8,79%	13,51%	8,44%	13,56%	8,76%	13,57%
Comerç i reparacions	20,75%	26,47%	20,65%	26,76%	21,07%	26,65%	21,42%	26,95%	20,96%	26,76%
Hostaleria	3,60%	6,49%	3,86%	6,57%	3,82%	6,64%	3,88%	6,68%	4,02%	6,88%
Transp. i comunic.	2,15%	2,66%	2,29%	2,87%	2,33%	2,88%	2,29%	2,84%	2,30%	2,86%
Mediació financera	3,09%	0,84%	3,23%	0,82%	3,34%	0,78%	3,18%	0,84%	3,20%	0,82%
Activ. immob. i serv. empres.	9,21%	11,93%	9,48%	12,20%	9,46%	12,46%	8,84%	12,24%	9,82%	12,80%
Serv. personals i altres	7,53%	7,06%	7,89%	7,03%	7,83%	6,99%	8,32%	7,14%	8,10%	7,03%
Educació	5,31%	2,09%	4,50%	2,00%	4,90%	2,10%	5,28%	2,21%	5,30%	2,21%
Activ. sanit. i serv. socials	13,57%	3,20%	13,34%	3,19%	13,78%	3,22%	14,67%	3,17%	14,12%	3,20%
No consta	0,08%	0,17%	0,02%	0,05%	0,02%	0,05%	0,02%	0,05%	0,02%	0,05%
Total Mataró	100%	100%	100%	100%	100%	100%	100%	100%	100%	100%

TAULA 29. Nombre d'autònoms segons subsectors. Mataró. 2004 - 1r trim. 2005

Sector	març-2004		juny-2004		setembre-2004		desembre-2004		març-2005	
	Nombre	%	Nombre	%	Nombre	%	Nombre	%	Nombre	%
Agricultura i pesca	75	0,85%	76	0,85%	77	0,87%	77	0,86%	78	0,87%
Ind. extrac., energia i aigua	1	0,01%	1	0,01%	1	0,01%	1	0,01%	1	0,01%
Ind. manif.	2.053	23,24%	2.011	22,59%	1.966	22,16%	1.940	21,79%	1.908	21,32%
Construcció	1.447	16,38%	1.474	16,56%	1.476	16,64%	1.517	17,04%	1.556	17,39%
Comerç i reparacions	2.487	28,15%	2.497	28,05%	2.497	28,15%	2.488	27,94%	2.476	27,67%
Hostaleria	682	7,72%	702	7,88%	698	7,87%	687	7,72%	692	7,73%
Transp. i comunic.	552	6,25%	560	6,29%	565	6,37%	565	6,35%	564	6,30%
Mediació financera	99	1,12%	99	1,11%	101	1,14%	108	1,21%	114	1,27%
Activ. immob. i serv. empres.	686	7,77%	710	7,97%	722	8,14%	751	8,43%	784	8,76%
Serv. personals i altres	522	5,91%	534	6,00%	531	5,99%	525	5,90%	529	5,91%
Educació	100	1,13%	101	1,13%	95	1,07%	104	1,17%	100	1,12%
Activ. sanit. i serv. socials	117	1,32%	125	1,40%	129	1,45%	129	1,45%	134	1,50%
No consta	13	0,15%	13	0,15%	13	0,15%	12	0,13%	12	0,13%
Total Mataró	8.834	100%	8.903	100%	8.871	100%	8.904	100%	8.948	100%

Font: elaboració pròpia a partir de les dades del Departament de Treball i Indústria de la Generalitat de Catalunya.

L'evolució de la indústria manufacturera resulta determinant per poder parlar de la frenada del conjunt de Mataró

La comparació interanual dels assalariats dels diferents subsectors econòmics permeten analitzar la seva incidència en la situació econòmica de la ciutat.

Tant al darrer trimestre de 2004 com al primer de 2005, deu dels dotze subsectors presenten un augment interanual del nombre d'assalariats. Entre els dos subsectors que redueixen els nombre d'assalariats, n'hi ha un que repeteix als dos trimestres: la indústria manufacturera, i a més ho fa amb valors considerables, amb davallades interanuals per sobre del 10%. Això últim, lligat amb l'elecció especialització de Mataró en el tèxtil i la quasi total liberalització del comerç del tèxtil, acaba repercutint de forma negativa en l'economia local. A l'altre costat, entre els subsectors que més creixen, hi destaca el de l'hostaleria, amb un creixement del 7,6% al primer trimestre de 2005. Un altra característica rellevant de l'hostaleria és la tendència a l'alça de la variació interanual, que es produeix des de finals de 2003. Serveis personals i la indústria extractiva són altres subsectors amb importants alces en el nombre d'assalariats (un 7,5% al darrer any). **GRAFIC 63.**

La descomposició del creixement d'assalariats a Mataró per subsectors i la seva comparació amb els mateixos subsectors de la província de Barcelona pot ajudar a entendre la causa del baix creixement d'assalariats a Mataró (0,02%³⁰) respecte de la província (2,5%). En el cas de Mataró, sembla evident que l'estruc-

³⁰ El fet de no incloure el sector "No consta" fa que en lloc de registrar una davallada d'assalariats del 0,03%, s'hi registri un increment del 0,02%. A efectes pràctics, la mínima diferència no influeix en l'anàlisi que se'n pugui desprendre.

tura sectorial actual condiona desfavorablement l'evolució de l'economia de la ciutat. Així, la indústria manufacturera ha reduït el nombre d'assalariats un 11,7%, mentre que la davallada d'aquest subsector a la província ha estat només del 3,1%. A Mataró, l'evolució de la indústria manufacturera ha repercutit en el conjunt global de la ciutat, impedit l'augment del nombre d'assalariats amb la consegüent repercussió que això té en el

VAB³¹ local. En el conjunt de la província, però, amb una economia més diversificada, les dificultats del tèxtil no l'han afectat tant. Aquest fet, sumat als bons registres que s'aconsegueixen en els diferents subsectors que conformen els serveis, fa que es pugui acabar obtenint un creixement global d'assalariats del 2,5%. **TAULA 30.**

GRÀFIC 63. Variació del nombre de treballadors assalariats respecte del mateix trimestre de l'any anterior. Mataró (paràgrafs CCAE 93). 2004 - 2005

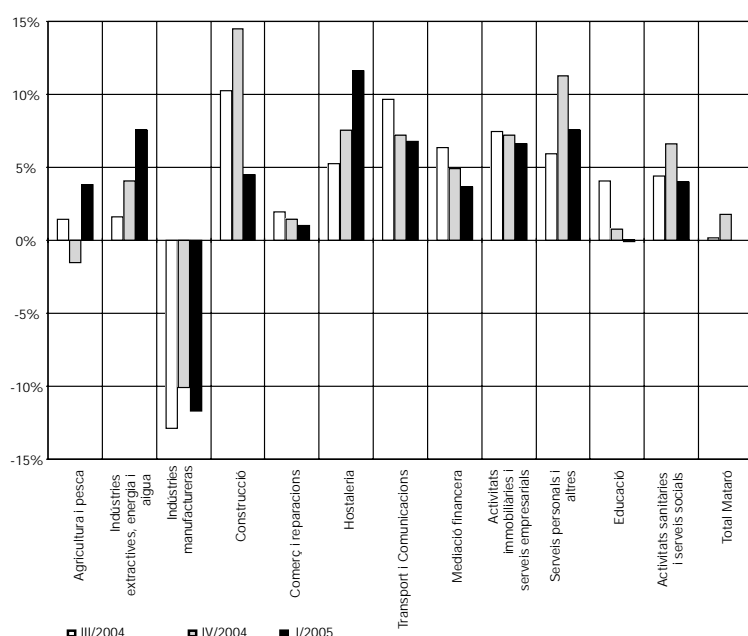

TAULA 30. Variació en l'afiliació al règim general de la Seguretat Social per paràgrafs. Mataró i província de Barcelona. 1r trim. 2004 - 1r trim. 2005

	Variació global d'afiliats	Taxa de variació a Mataró	Taxa de variació a la província de Barcelona
Agricultura i pesca	5	3,85%	10,83%
Indústria extractiva, energia i aigua	9	7,56%	2,74%
Indústria manufacturera	-958	-11,71%	-3,12%
Construcció	120	4,47%	0,64%
Comerç i reparacions	67	1,01%	4,39%
Hostaleria	134	11,61%	2,49%
Transport i comunicacions	47	6,82%	9,35%
Mediació financera	36	3,64%	1,29%
Activitats immobiliàries i serveis empresarials	195	6,61%	6,04%
Serveis personals i altres	181	7,50%	2,66%
Educació	-2	-0,12%	4,13%
Activitats sanitàries i serveis socials	174	4,00%	5,66%
Total	8	0,02%	2,49%

Font: elaboració pròpia a partir de les dades del Departament de Treball i Indústria de la Generalitat de Catalunya.

Aprofundint encara més en els sectors³², hi destaquen favorablement -en valors absoluts- les activitats sanitàries i veterinàries, amb 174 assalariats més que un any abans. En termes relatius, però, els augments més rellevants del darrer any corresponen a l'hostaleria -amb un 11,6% més d'assalariats-, seguit per l'administració pública -amb un 8,2% més.

Pel que fa als sectors amb major pèrdua d'assalariats en termes relatius, la indústria química és on se'n perden més, un 22,3%. Tot i això, la xifra que un cop més destaca per sobre de la resta són els 960 assalariats que s'han perdut durant els darrers dotze mesos en la indústria tèxtil i de la confecció de la ciutat, fet que en termes relatius suposa un davallada del 17,5%. Cal tenir en compte que si sumem els assalariats guanyats pels deu sectors que més creixen obtindrem un guany total de 999 assalariats, mentre que només amb el sector tèxtil i de la confecció se n'han perdut 960. Dit d'una altra manera, cal la participació de deu sectors per compensar la pèrdua d'assalariats que ha provocat la indústria tèxtil i de la confecció. Comparat amb l'anterior informe, podríem parlar d'una millora, ja que aleshores calien fins a dotze sectors per compensar la pèrdua d'assalariats del tèxtil. **TAULA 31.**

³¹ Valor afegit brut.

³² CCAE-93 a dos dígitos (classificació catalana d'activitats econòmiques 1993).

Evolució sectorial al Maresme

Un de cada quatre assalariats de la comarca treballa en el subsector manufacturer La capital del Maresme, Mataró, té registrats més d'un terç de tots els assalariats que hi ha a la comarca; exactament, al primer trimestre de 2005 en tenia el 36,5%. Amb el pes específic que té Mataró per al conjunt de la comarca, sembla evident que tot allò que succeeix a Mataró té una repercussió important per al conjunt de la comarca. L'exemple més clar d'aquest fet s'observa amb la davallada del subsector manufacturer, que durant el darrer any ha perdut 2 punts percentuals i representa el 24,4% dels assalariats del Maresme. Si comptem el Maresme, sense incloure-hi la capital, la pèrdua de representativitat de les manufactures seria d'1,4 punts percentuals. Altres subsectors rellevants de l'economia maresmenca són el comerç i la construcció, amb un 19,2% i un 12,2% dels assalariats, els quals han guanyat 0,3 i 0,1 punts percentuals, respectivament. El guany més important, però, va ser per a l'hostaleria, amb 0,5 punts percentuals més i el 7,8% dels assalariats que hi havia al mes de març de 2005. **TAULA 32.**

Pel que fa als treballadors autònoms, la seva evolució presenta algunes diferències respecte de la seguida pels treballadors assalariats. Així, per exemple, els subsectors del comerç i l'hostaleria presenten davallades en la seva participació, en 0,6 i 0,1 punts percentuals, respectivament, i representen cadascuna el 30% i el 8,1% dels treballadors per compte propi de la comarca. Els altres dos sectors importants en nombre d'autònoms, la indústria manufacturera i la construcció, presenten la mateixa evolució que en la sèrie dels assalariats: en el primer, la pèrdua de pes és d'un punt percentual i en el segon l'augment de la participació és de mig punt percentual. Les activitats que durant el darrer any han augmentat més les seves quotes d'autònoms són les vinculades a les immobiliàries, concretament 0,9 punts percentuals, representant ja l'11,5% dels autònoms de la comarca. **TAULA 33.**

TAULA 31. Relació de subsectors amb major guany i pèrdua de treballadors assalariats. Mataró. 2004 - 2005

Sectors amb major guany	CCAE	març-2004	març-2005	Incr.%	Var.
Hostaleria	55	1.154	1.288	11,61%	134
Administració pública	75	1.112	1.203	8,18%	91
Altres activitats empresarials	74	2.328	2.440	4,81%	112
Construcció	45	2.684	2.804	4,47%	120
Activitats sanitàries i veterinàries	85	4.347	4.521	4,00%	174
Sectors amb major pèrdua	CCAE	març-2004	març-2005	Incr.%	Var.
Indústria química	24	534	415	-22,28%	-119
Construcció de maquinària i equips mecànics	29	209	168	-19,62%	-41
Indústria tèxtil i de la confecció	17 i 18	5.470	4.510	-17,55%	-960
Activitats informàtiques	72	131	109	-16,79%	-22
Indústria del paper	21	216	188	-12,96%	-28

TAULA 32. Nombre d'empreses i assalariats segons subsectors. Maresme. 2004 - 1r trim. 2005

Sector	març-2004			juny-2004			setembre-2004			desembre-2004			març-2005		
	Ass.	Empr.	A/E	Ass.	Empr.	A/E	Ass.	Empr.	A/E	Ass.	Empr.	A/E	Ass.	Empr.	A/E
Agricultura i pesca	306	60	5,10	354	64	5,53	313	65	4,82	291	66	4,41	305	63	4,84
Ind extrac., energia i aigua	198	21	9,43	201	21	9,57	203	21	9,67	203	20	10,15	205	20	10,25
Ind. manuf.	22.429	2.321	9,66	22.655	2.337	9,69	21.735	2.285	9,51	21.451	2.268	9,46	21.432	2.241	9,56
Construcció	10.228	1.988	5,14	10.541	1.993	5,29	10.259	1.998	5,13	10.305	2.030	5,08	10.680	2.048	5,21
Comerç i reparacions	16.075	3.270	4,92	17.232	3.434	5,02	17.010	3.392	5,01	17.021	3.335	5,10	16.880	3.346	5,04
Hostaleria	6.198	1.096	5,66	9.124	1.331	6,85	8.652	1.263	6,85	5.893	1.122	5,25	6.863	1.173	5,85
Transp. i comunic.	2.033	424	4,79	2.115	446	4,74	2.135	452	4,72	1.997	452	4,42	2.057	454	4,53
Mediació financera	1.094	88	12,43	1.169	98	11,93	1.169	93	12,57	1.132	94	12,04	1.141	95	12,01
Activ. immob. i serv. empres.	6.468	1.468	4,41	6.849	1.529	4,48	6.671	1.530	4,36	6.536	1.559	4,19	7.025	1.600	4,39
Serv. personals i altres	7.999	1.238	6,46	8.539	1.261	6,77	8.299	1.259	6,59	8.567	1.286	6,66	8.517	1.276	6,67
Educació	3.904	290	13,46	3.491	278	12,56	3.666	273	13,43	4.066	296	13,74	4.108	305	13,47
Activ. sanit. i serv. socials	7.980	340	23,47	8.229	348	23,65	8.304	353	23,52	8.762	354	24,75	8.540	360	23,72
No consta	40	15	0,00	6	3	0,00	6	3	0,00	6	3	0,00	8	3	0,00
Total Maresme	84.952	12.619	6,73	90.505	13.143	6,89	88.422	12.987	6,81	86.230	12.885	6,69	87.761	12.984	6,76

Font: elaboració pròpia a partir de les dades del Departament de Treball i Indústria de la Generalitat de Catalunya.

TAULA 33. Nombre d'autònoms segons subsectors. Maresme. 2004 - 1r trim. 2005

Sector	març-2004		juny-2004		setembre-2004		desembre-2004		març-2005	
	Nombre	%	Nombre	%	Nombre	%	Nombre	%	Nombre	%
Agricultura i pesca	523	1,56%	528	1,55%	540	1,57%	568	1,65%	580	1,67%
Ind. extrac., energia i aigua	12	0,04%	13	0,04%	13	0,04%	12	0,03%	12	0,03%
Ind. manif.	5.083	15,20%	5.053	14,83%	5.006	14,60%	4.997	14,49%	4.934	14,19%
Construcció	5.351	16,00%	5.434	15,95%	5.491	16,01%	5.630	16,33%	5.726	16,47%
Comerç i reparacions	10.233	30,59%	10.429	30,61%	10.477	30,55%	10.421	30,22%	10.420	29,97%
Hostaleria	2.760	8,25%	2.920	8,57%	2.955	8,62%	2.814	8,16%	2.835	8,15%
Transp. i comunic.	2.028	6,06%	2.051	6,02%	2.074	6,05%	2.099	6,09%	2.116	6,09%
Mediació financera	457	1,37%	464	1,36%	469	1,37%	487	1,41%	504	1,45%
Activ. immob. i serv. empres.	3.531	10,56%	3.627	10,64%	3.705	10,80%	3.846	11,15%	3.993	11,49%
Serv. personals i altres	2.295	6,86%	2.358	6,92%	2.362	6,89%	2.358	6,84%	2.377	6,84%
Educació	479	1,43%	483	1,42%	471	1,37%	503	1,46%	508	1,46%
Activ. sanit. i serv. socials	655	1,96%	674	1,98%	685	2,00%	705	2,04%	722	2,08%
No consta	43	0,13%	42	0,12%	42	0,12%	40	0,12%	40	0,12%
Total Maresme	33.450	100%	34.076	100%	34.290	100%	34.480	100%	34.767	100%

GRÀFIC 64. Variació del nombre de treballadors assalariats respecte del mateix trimestre de l'any anterior. Maresme (paràgrafs CCAE 93). 2004 - 2005

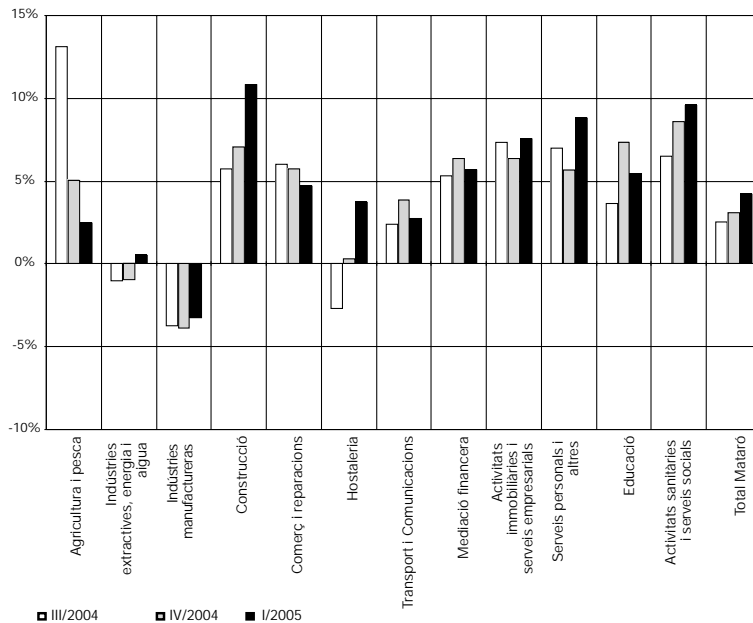

Font: elaboració pròpia a partir de les dades del Departament de Treball i Indústria de la Generalitat de Catalunya.

Les manufactures porten 14 trimestres consecutius amb variacions interanuals negatives. L'any 2004 finalitza repetint-se la mateixa situació en la variació interanual que al llarg del darrer any i mig: davallada en el nombre d'assalariats en els subsectors manufacturer (-3,9%) i en el de les indústries extractives (-1%). Al primer trimestre de 2005, però, hi ha un canvi i el subsector de la indústria extractiva aconsegueix incrementar el nombre d'assalariats en un 0,5%. Per contra, les manufactures repeteixen la mala evolució que s'està registrant

des de finals de l'any 2001. Al primer trimestre, la pèrdua d'assalariats en les manufactures és del 3,2%. Els subsectors dedicats a la construcció, als serveis personals i a les activitats immobiliàries són els que mostren un evolució més favorable, incrementant el nombre d'assalariats en un 10,8%, 8,8% i 7,5%, respectivament. GRÀFIC 64.

Si fem una anàlisi més desagregada dels subsectors, hi observem com l'hostaleria és el sector més dinàmic, amb 665 assalariats més al mes de març de 2005 que un any abans. En termes relatius, això suposa un increment del 10,7%. El segon sector que ha creat més assalariats ha estat el dedicat a les activitats sanitàries i veterinàries, amb 560 assalariats més que ara fa un any, seguit molt de prop pel comerç al detall, amb 555 més. En termes relatius, però, el segon increment més important correspon al sector de l'administració pública, amb un 9,7% més d'assalariats. A l'altre costat, entre els sectors que registren una pèrdua d'assalariats, un cop més cal destacar la indústria tèxtil i de la confecció, amb 1.267 assalariats menys en un any, un 10,8% menys en termes relatius. Paga

la pena recordar que el 75% d'aquests assalariats que s'han perdut en el tèxtil van ser a Mataró. El sector amb un davallada més intensa en termes relatius, però, ha estat el de la indústria de la construcció de maquinària, amb un 20,5% menys d'assalariats. Aquest és un sector fortament vinculat al tèxtil, ja que bona part de la maquinària que fabriquen està destinada a aquest sector.

TAULA 34. Relació de subsectors amb major guany i pèrdua de treballadors assalariats. Maresme. 2004 - 2005

Sectors amb major guany	CCAE	març-2004	març 2005	Incr.%	Var
Hostaleria	55	6.198	6.863	10,73%	665
Administració pública	75	3.908	4.289	9,75%	381
Activitats sanitàries i veterinaris	85	7.980	8.540	7,02%	560
Comerç al detall	52	8.073	8.628	6,87%	555
Construcció	45	10.228	10.680	4,42%	452
Sectors amb major pèrdua	CCAE	març-2004	març 2005	Incr.%	Var
Construcció de maquinària i equips mecànics	29	913	726	-20,48%	-187
Indústria tèxtil i de la confecció	17 i 18	11.760	10.493	-10,77%	-1.267
Activitats afins al transport	63	401	371	-7,48%	-30
Preparació, adobament i acabament del cuir	19	325	306	-5,85%	-19
Activitats informàtiques	72	260	249	-4,23%	-11

Font: elaboració pròpia a partir de les dades del Departament de Treball i Indústria de la Generalitat de Catalunya.

Anàlisi Shift-Share (Mataró respecte de la província de Barcelona)

L'anàlisi *shift-share* permet separar en tres factors el creixement d'assalariats a la ciutat comparant-ho amb el creixement d'un àmbit superior. Aquestes tres factors o causes del creixement són: en primer lloc, la dinàmica global (DG), que analitza quina part del creixement de Mataró és fruit del creixement que es registra a la província. El segon factor, la dinàmica pròpia (DP), estudia com ha influït en els creixement de Mataró l'evolució dels sectors de Mataró comparats amb els respectius sectors de la província. Aquest factor també se'l coneix com el component de

TAULA 35. Anàlisi Shift-Share. Mataró / província de Barcelona. 2003 - 2005

	DG	DP	EP	Total
I/2003	519	19	-307	231
II/2003	657	-41	-310	306
III/2003	739	-218	-263	258
IV/2003	669	-276	-307	86
I/2004	687	-258	-350	80
II/2004	598	-219	-392	-13
III/2004	674	-126	-487	61
IV/2004	767	256	-464	559
I/2005	781	-229	-563	-11

DG: Dinàmica Global
DP: Dinàmica Pròpia
EP: Estructura Productiva

Font: elaboració pròpia a partir de les dades del Departament de Treball i Indústria de la Generalitat de Catalunya i de la Xarxa d'Observatoris de la Província de Barcelona (Diputació de Barcelona).

competitivitat. Finalment, el darrer component en què es desagrega l'anàlisi *shift-share* és l'estructura productiva (EP), que ens diu quina influència té l'estructura productiva de Mataró en el seu creixement.

La taula 35 presenta l'evolució dels tres components de l'anàlisi *shift-share* en termes interanuals, des del primer trimestre de 2003 fins al primer de 2005. En línies generals, es continua mantenint l'aportació dels diferents factors. La dinàmica global és la que ha fet aportacions positives al creixement d'assalariats de la ciutat, amb 767 assalariats més al darrer trimestre de 2004 i 781 al primer de 2005. L'estructura productiva, per contra, és la que ha fet aportacions negatives, aportacions que a més a més presenten una tendència cap a l'agreujament: -464 assalariats a finals de 2004, i -563 al primer trimestre de 2005. Cal destacar que l'estructura sectorial és l'únic factor que mai ha aconseguit aportar valors positius al creixement d'assalariats a Mataró –des de l'inici de la sèrie, l'any 1997–, la qual cosa posa de manifest que la distribució sectorial de l'economia mataronina no afavoreix la creació d'ocupació. TAULA 35.

Quant a la dinàmica pròpia, aquesta presenta una evolució positiva al darrer trimestre de 2004, atribuïble majoritàriament al bon comportament del sector comercial. Durant el primer trimestre de 2005, però, la dinàmica se situa un altre cop en valors negatius, de menys 229 assalariats. Com a resum, podria dir-se que Mataró continua sense perdre ocupació gràcies a una dinàmica general relativament positiva, que ve a compensar una estructura productiva i una dinàmica sectorial negativa.

Terciarització de l'economia

La davallada del tèxtil impulsa el creixement del pes del sector serveis

Un dels trets que caracteritza als països econòmicament desenvolupats és el traspàs d'una economia en què la indústria té un pes específic considerable cap a una economia en què el sector serveis té cada cop més rellevància. Aquest procés és l'anomenada

terciarització de l'economia. En el cas de Catalunya, certament, el percentatge de treballadors del sector serveis està creixent, si bé aquest creixement –en gran part– és degut a una pèrdua d'activitats industrials, principalment de baix valor afegit i intensives en l'ús de mà d'obra. Una representació evident d'aquest procés és el sector tèxtil, on diverses empreses han deixat de produir a Catalunya, bé sigui perquè han tancat o perquè han deslocalitzat la seva producció i han marxat cap a països amb salaris més baixos. No s'ha d'oblidar que el tèxtil, i especialment la confecció, es caracteritza per una major intensitat en la utilització del factor treball. Mataró, com a exponent clar de ciutat de la indústria tèxtil catalana, està patint de forma fefaent un retrocés en la seva activitat industrial, donant pas a una estructura econòmica més diversificada, amb un pes creixent de sectors com els serveis i la construcció.

Al mes de març de 1996, el 60,6% dels assalariats de Catalunya treballaven en el sector terciari, mentre que nou anys més tard aquests assalariats en representen el 67,7%, un augment de 7 punts percentuals. Mataró sempre ha destacat per tenir un grau d'especialització industrial per sobre del de Catalunya: al primer trimestre de 1996 tenia el 52,4% dels assalariats treballant en el sector serveis, mentre que nou anys després aquest percentatge se situa al 67,8%; això suposa que els serveis han augmentat la seva representativitat en 15,4 punts percentuals en nou anys. D'aquesta manera, Mataró ha convergit amb els nivells de terciarització del conjunt de Catalunya. Cal tenir en compte que part d'aquesta terciarització de l'economia mataronina és fruit d'una major externalització de serveis per part de la indústria cap a empreses de serveis a altres empreses (gestió, assessoria, disseny, logística, comercialització, publicitat...) i especialitzades en determinades fases de la cadena productiva.

GRÀFIC 65. Percentatge de assalariats i variació en punts percentuals del pes en el darrer any en el sector serveis per als municipis majors de 50.000 habitants de la província de Barcelona. Març 2005

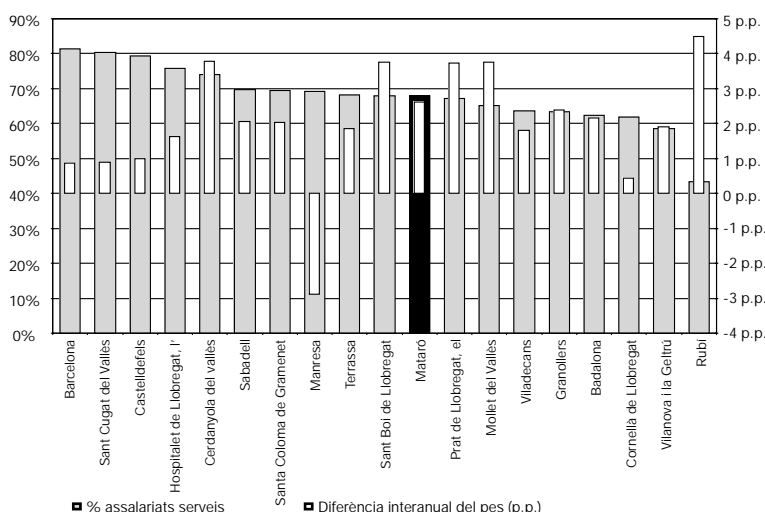

No obstant això, el procés de pèrdua de pes industrial de l'economia local no ha anat a parar només al sector serveis. La construcció ha estat un sector tractor d'ocupació, fruit del boom immobiliari experimentat des del 1999. Els treballadors per compte d'altri (assalariats) com, en especial, els treballadors per compte propi (autònoms) han augmentat la seva participació en el sector de la construcció en 4,4 i 7 punts percentuals, respectivament, des de principis de 1996. TAULA 36.

TAULA 36. Pes relatiu del nombre d'assalariats, d'empreses i d'autònoms segons sectors a Mataró i al Maresme. 2004 - 2005

Mataró	març-2004			juny-2004			setembre-2004			desembre-2004			març-2005		
	Aut.	Ass.	Empr.	Aut.	Ass.	Empr.	Aut.	Ass.	Empr.	Aut.	Ass.	Empr.	Aut.	Ass.	Empr.
Agricultura	0,8%	0,4%	0,1%	0,9%	0,4%	0,2%	0,9%	0,5%	0,2%	0,9%	0,4%	0,2%	0,9%	0,4%	0,2%
Construcció	16,4%	8,4%	13,5%	16,6%	8,6%	13,2%	16,6%	8,8%	13,5%	17,0%	8,4%	13,6%	17,4%	8,8%	13,6%
Indústria	23,3%	25,9%	25,5%	22,6%	25,7%	25,1%	22,2%	24,2%	24,5%	21,8%	23,3%	24,1%	21,3%	23,0%	23,6%
Serveis	59,4%	65,2%	60,7%	59,8%	65,2%	61,4%	60,2%	66,5%	61,7%	60,2%	67,9%	62,1%	60,3%	67,8%	62,6%
No consta	0,1%	0,1%	0,2%	0,1%	0,0%	0,0%	0,1%	0,0%	0,0%	0,1%	0,0%	0,0%	0,1%	0,0%	0,0%
Maresme	març-2004			juny-2004			setembre-2004			desembre-2004			març-2005		
Sector	Aut.	Ass.	Empr.	Aut.	Ass.	Empr.	Aut.	Ass.	Empr.	Aut.	Ass.	Empr.	Aut.	Ass.	Empr.
Agricultura	0,9%	0,5%	0,1%	0,9%	0,5%	0,1%	0,9%	0,5%	0,1%	1,0%	0,5%	0,1%	1,0%	0,5%	0,1%
Construcció	9,1%	15,9%	3,6%	9,2%	16,4%	3,6%	9,3%	16,1%	3,6%	9,5%	16,2%	3,7%	9,6%	16,7%	3,7%
Indústria	35,8%	32,9%	38,3%	35,8%	32,8%	38,3%	35,7%	33,1%	38,3%	35,6%	33,2%	38,3%	35,6%	33,0%	38,3%
Serveis	54,2%	50,7%	57,9%	54,1%	50,3%	57,9%	54,0%	50,3%	57,9%	53,9%	50,2%	57,9%	53,8%	49,9%	57,9%
No consta	0,1%	0,1%	0,0%	0,1%	0,0%	0,0%	0,1%	0,0%	0,0%	0,1%	0,0%	0,0%	0,1%	0,0%	0,0%

Font: Elaboració pròpia a partir de les dades del Departament de Treball i Indústria de la Generalitat de Catalunya.

Llicències d'activitats³³

Rècord en el nombre de sol·licituds de llicències d'activitat durant el 2004 Durant l'any 2004 es va arribar al màxim de llicències d'activitat sol·licitades al llarg d'un any en registrar-se'n 751, deixant així enrere les 738 del 2000, any en què es va iniciar l'activitat del centre comercial Mataró Parc. Certament, la mitjana de 70 sol·licituds mensuals durant els darrers tres mesos de 2004

han estat determinants per aconseguir aquest alt registre. En termes relatius, el creixement de les sol·licituds ha estat del 15,9%. Abans d'entrar en detalls, s'hi observa que les impulsores d'aquest creixement són les sol·licituds corresponents a l'annex III (activitats amb baixa incidència sobre el medi ambient). Al 2004 se n'han registrat 314, un 60% més que les registrades durant tot el 2003. Les sol·licituds de l'annex III representen gairebé el 42% de totes les sol·licituds comptabilitzades durant el 2004, xifra que es troba 11,6 punts percentuals per sobre del percentatge que representava al 2003.

TAULA 37. Anàlisi de sol·licitud de llicències d'activitat per annexos. Mataró. 2003 - 2005

	2003		2004		Fins I/2005	
	Nombre	%	Nombre	%	Nombre	%
Annex I	1	0,2%	1	0,1%	2	1,2%
Annex II.1	5	0,8%	2	0,3%	1	0,6%
Annex II.2	79	12,2%	74	9,9%	6	3,6%
Annex III	196	30,2%	314	41,8%	73	44,2%
Annex IV.1	136	21,0%	98	13,0%	24	14,5%
Annex IV.2	231	35,6%	262	34,9%	59	35,8%
Total	648		751		165	

Font: elaboració pròpia a partir de les dades de la Secció de Llicències d'Activitats del Servei de Ciutat Sostenible de l'Ajuntament de Mataró.

Pel que fa al primer trimestre de 2005, s'hi han presentat 165 sol·licituds, un 9,8% menys que durant el mateix trimestre de l'any anterior. Aquesta davallada se centra en els annexos II.2 i III, que han sofert un descens del 70% i del 12%, respectivament. L'annex IV.1 ha estat la cara positiva de les sol·licituds de llicències d'activitat, amb un 20% més que al primer trimestre de 2004. A banda de la incidència de les activitats sobre el medi ambient, també s'hi registra si la sol·licitud correspon a una obertura, un canvi de nom o una modificació. La major part de les sol·licituds -gairebé el 80%- corresponen a obertures. Les modificacions representen més del 16% i els canvis de nom no arriben al 5%.

TAULA 38 Anàlisi de sol·licitud de llicències d'activitats per annexos els primers trimestres. Mataró. 2004 - 2005

	I/2004	I/2005	Var. interanual
Annex I	0	2	—
Annex II.1	1	1	0,0%
Annex II.2	20	6	-70,0%
Annex III	83	73	-12,0%
Annex IV.1	20	24	20,0%
Annex IV.2	59	59	0,0%
Total	183	165	-9,8%

Font: elaboració pròpia a partir de les dades de la Secció de Llicències d'Activitats del Servei de Ciutat Sostenible de l'Ajuntament de Mataró.

Les dades de sol·licituds de llicències d'activitat acumulades durant els darrers dotze mesos ens permeten de fer una anàlisi completa, sense haver de fer front al problema de l'estacionalitat ni a l'efecte calendari. Aquesta sèrie, tal i com pot observar-se en el gràfic 66, presenta un perfil ascendent des del tercer trimestre de 2003 fins a finals de 2004. Aquesta línia a l'alça de les sol·licituds acumulades es trenca al primer trimestre de 2005, si bé el ritme de creixement continua sent considerable, del 12,8%.

GRÀFIC 66. Sol·licitud de llicències d'activitat. 2002 - 1r trim. 2005

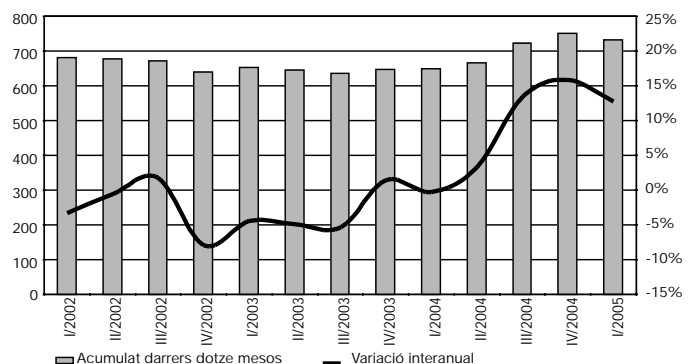

Font: elaboració pròpia a partir de les dades de la Secció de Llicències d'Activitats del Servei de Ciutat Sostenible de l'Ajuntament de Mataró.

³³ Classificació de les llicències d'activitat:

- Annex I: activitats amb una gran incidència sobre el medi ambient, la salut i la seguretat de les persones.
- Annex II: activitats amb una moderada incidència en el medi ambient, la salut i la seguretat de les persones.
- Annex III: activitats amb una baixa incidència en el medi ambient, la salut i la seguretat de les persones.
- Annex IV: activitats amb una lleu incidència en el medi ambient, la salut i la seguretat de les persones.

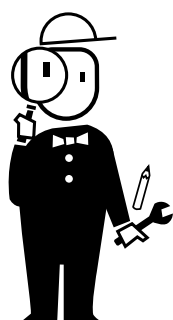

Anàlisi sectorial

Indústria tèxtil i de la confecció, construcció, comerç a l'engròs, comerç al detall, hostaleria i sector turístic, altres activitats empresarials i educació

Anàlisi dels principals sectors de l'economia de Mataró

Tot seguit farem una anàlisi més en profunditat dels principals sectors que configuren l'estructura econòmica mataronina. Per fer aquesta anàlisi es fan servir les dades procedents dels registres de centres de cotització i de treballadors assalariats afiliats al Règim General de la Seguretat Social, a més dels registres de treballadors per compte propi afiliats al Règim Especial d'Autònoms de la Seguretat Social. En alguns sectors, a més, l'anàlisi es complementa amb informació d'àmbits superiors³⁴ (Barcelona, Catalunya i Estat espanyol) o d'altres ciutats. Per tal d'aprofundir el màxim possible en cada sector, se n'analitzen també les activitats que els componen.

Els set sectors analitzats en les següents pàgines concentraven al primer trimestre de 2005 el 58,12% del total d'assalariats, el 69,31% de totes les empreses i el 68,37% del tots els treballadors autònoms registrats a Mataró. En conjunt, els sectors analitzats són els següents:

- Indústria tèxtil i de la confecció (CCAEE-93, divisió 17 i 18)
- Construcció (CCAEE-93, divisió 45)
- Comerç a l'engròs (CCAEE-93, divisió 51)
- Comerç al detall (CCAEE-93, divisió 52)
- Hostaleria (CCAEE-93, divisió 55)
- Altres activitats empresarials (CCAEE-93, divisió 74)
- Educació (CCAEE-93, divisió 80)

TAULA 39. Mataró i els seus principals sectors d'activitat

		Total Mataró març-2004	Total Mataró març-2005	Diferència	Increment
	Nombre assalariats	32.030	32.019	-11	-0,03%
	Nombre empreses	4.065	4.155	90	2,21%
	Nombre autònoms	8.834	8.948	114	1,29%
	N. assal. / N. emp.	7,88	7,71	-0,17	-2,20%
Pes dels sectors respecte del total de Mataró					
Indústria tèxtil i de la confecció	Nombre assalariats	17,08%	14,09%	-2,99 pp	-17,52%
	Nombre empreses	17,22%	15,33%	-1,89 pp	-10,97%
	Nombre autònoms	12,37%	10,95%	-1,42 pp	-11,48%
Construcció*	Nombre assalariats	8,38%	8,76%	0,38 pp	4,51%
	Nombre empreses	13,48%	13,57%	0,09 pp	0,69%
	Nombre autònoms	16,38%	17,39%	1,01 pp	6,16%
Comerç a l'engròs	Nombre assalariats	6,96%	7,19%	0,23 pp	3,36%
	Nombre empreses	7,45%	7,53%	0,08 pp	1,06%
	Nombre autònoms	5,31%	5,24%	-0,07 pp	-1,27%
Comerç al detall	Nombre assalariats	11,12%	11,14%	0,03 pp	0,23%
	Nombre empreses	15,84%	16,22%	0,38 pp	2,39%
	Nombre autònoms	20,19%	19,88%	-0,31 pp	-1,55%
Hostaleria	Nombre assalariats	3,60%	4,02%	0,42 pp	11,65%
	Nombre empreses	6,49%	6,88%	0,39 pp	5,99%
	Nombre autònoms	7,72%	7,73%	0,01 pp	0,17%
Altres activitats empresarials	Nombre assalariats	7,27%	7,62%	0,35 pp	4,85%
	Nombre empreses	6,94%	7,56%	0,62 pp	8,94%
	Nombre autònoms	5,50%	6,06%	0,56 pp	10,10%
Educació	Nombre assalariats	5,31%	5,30%	-0,01 pp	-0,08%
	Nombre empreses	2,09%	2,21%	0,12 pp	5,89%
	Nombre autònoms	1,13%	1,12%	-0,01 pp	-1,27%

*S'hi inclouen els instal·ladors.

Nota: pp vol dir punts percentuals.

³⁴ La informació d'aquests àmbits s'extreu d'altres publicacions, com ara els informes mensuals de la Caixa, l'informe sobre la conjuntura econòmica de la Caixa de Catalunya, Barcelona Economia, Perspectiva Econòmica de Catalunya de la Cambra de Comerç de Barcelona, Nota de Conjuntura Econòmica del Departament d'Economia de la Generalitat de Catalunya, l'Informe anual sobre la indústria a Catalunya del Departament de Treball i Indústria i informes del Cityc. També s'usen dades procedents de l'índex del clima comercial urba, de l'índex de vendes de comerç al detall i d'Estudis de Turisme de Catalunya.

Indústria tèxtil (17) i confecció i pelleteria (18)

Situació general del sector

Durant la dècada dels anys noranta el sector tèxtil i de la confecció de la Unió Europea va fer un important esforç de modernització i reestructuració per tal de fer front a un entorn marcat per un gran augment de la competència. També va deslocalitzar una part dels seus processos productius, especialment dels intensius en mà d'obra i de menor valor afegit. Aquests esdeveniments van demostrar la capacitat de la indústria europea, quant a rapidesa de reacció, qualitat, creativitat, experiència i innovació, si bé van suposar la davallada substancial de la producció i, sobretot, de l'ocupació del sector, on es van perdre més de 800.000 llocs de treball. Malgrat aquest fort ajustament, la branca encara té un paper important dins el conjunt de l'estructura industrial comunitària, atès que ocupa uns 2 milions de treballadors directes i cap a 1,5 milions de treballadors indirectes.

Des de l'exercici 2000, quan es va assolir el punt màxim d'activitat del darrer cicle econòmic expansiu, l'evolució de la producció de la indústria tèxtil i de la confecció de la Unió Europea s'ha caracteritzat per una tendència negativa. Durant el 2004 va experimentar una nova davallada estimada en un 4%, enfront del 5% de l'any anterior. L'evolució del tèxtil va ser molt similar en ambdós exercicis, mentre que la confecció, que va caure un 6,7% al 2003, va tenir un comportament comparativament millor al 2004. De tota manera, si es compara la producció del 2004 amb la del 2000 s'observa un fort retrocés de l'activitat de la confecció, en la qual la Unió Europea ha perdut un 24% de la seva capacitat, alhora que l'apartat del tèxtil ha perdut un 15%. Els grans països van ser els més afectats per la contracció, de la qual destaca la davallada de la confecció a Alemanya, França i la Gran Bretanya.

Pel que fa la demanda dins de la Unió Europea, cal destacar que el consum de productes de vestuari –vestit i calçat– ha seguit una tendència descendent des de finals de l'any 2001, però aquesta caiguda es va estabilitzar el 2004 i el consum començà a recuperar-se, tot seguint la senda de suau millora de l'economia europea. Aquesta millora presenta diferències segons els països. Així, els països nòrdics (Suècia i Finlàndia), la Gran Bretanya i Irlanda van registrar els resultats més favorables, mentre que grans mercats com Alemanya i Itàlia encara van mostrar una evolució negativa respecte de l'exercici anterior.

Pel que fa als intercanvis exteriors, s'ha d'apuntar que al 2004 van continuar amb la mateixa dinàmica de l'any passat. Les importacions, especialment de vestuari, van ser més dinàmiques, mentre que les exportacions es van mantenir estancades. D'aquesta forma, el dèficit comercial s'incrementà un 10% en valor, i se situa en 31.300 milions d'euros.

A Espanya, les esperances d'una millora en la situació del sector el 2004 es van anar esvaint a mesura que avançava l'exercici a causa, bàsicament, del fort deteriorament dels intercanvis exteriors. Mentre que les exportacions van créixer només un 1,3% en valor (5% el 2003), les importacions van augmentar un 5,7%. El desigual comportament d'ambdós fluxos va determinar un fort increment del dèficit comercial, que va ser d'un 15%, i que se situa en 3.450 milions d'euros. Quant a la producció a l'Estat espanyol del sector, aquesta es va reduir l'any 2004 un 3,5% respecte del 2003, amb una major incidència sobre l'ocupació, que va caure un 5,5%.

A Catalunya, el sector tèxtil i de la confecció es va caracteritzar al 2004 per una evolució encara més desfavorable que la del conjunt d'Espanya. Així, la producció, mesurada en termes d'índex de producció industrial (IPI), va patir una davallada en termes reals del 6,2% –incloent-hi el sector del cuir–, la qual cosa representa un dels registres més negatius d'entre les diverses activitats de la indústria catalana, la producció global de la qual va augmentar un

1,2%. La causa d'aquest comportament negatiu se situa en el retrocés que pateixen les exportacions des del 2001, que afecten clarament al nivell de vendes de les empreses. Segons subsectors, s'ha d'apuntar que al 2004 el tèxtil de capçalera (filats i teixits) va estar molt influït per l'atonía dels mercats exteriors, mentre que els productes de vestuari van patir la presència creixent de productes d'importació. L'apartat d'articles tèxtils per a la llar i decoració i els dedicats a usos industrials es van caracteritzar per un comportament més favorable, si bé sempre sota la tònica d'una feblesa de la demanda, especialment exterior, que va ser la que més va influenciar sobre l'evolució de l'activitat.

Pel que fa als intercanvis comercials amb l'exterior, s'ha d'apuntar que al llarg del 2004 va continuar l'estancament de les exportacions catalanes dels dos darrers anys. Les causes d'aquesta evolució van ser l'escàs dinamisme del mercat europeu –destinació del 70% de les exportacions–, la revaloració de l'euro respecte d'altres divises –cosa que atura les vendes fora de l'àrea comunitària– i, també, el deteriorament de la competitivitat catalana i espanyola per efecte del constant diferencial d'inflació en relació amb altres països de la Unió Europea. Així, l'any 2004 les exportacions del Principat van retrocedir un 5% en valor, amb un descens molt més marcat en l'apartat tèxtil (filats i teixits), mentre que les vendes exteriors de tèxtil per a la llar i d'altres manufactures tèxtils es van incrementar.

Al 2004, els principals clients del sector català –França, Itàlia, Portugal, Alemanya i la Gran Bretanya, amb una representació del 57% del total de les exportacions– van reduir les seves compres de productes tèxtils i de confecció catalans en un 5,2% en comparació amb el 2003. Només es va experimentar un augment de les vendes de Catalunya en el cas de França. D'altra banda, les exportacions als nous membres incorporats a la Unió Europea van registrar un increment, però amb una base de partida molt baixa, ja que absorbeixen menys del 4% de les vendes globals.

D'altra banda, les importacions catalanes del sector tèxtil i de la confecció van registrar l'any 2004 un creixement d'un 1,6% en valor, assolint un import de 3.929 milions d'euros. Això representa un 39% del total de les compres a l'exterior a nivell estatal. Aquest augment ha estat molt diferent segons els diferents tipus de productes. Així, les importacions de manufactures tèxtils (bàsicament filats i teixits) van disminuir un 7%, mentre que les de productes acabats (peces de vestir i roba per a la llar) es van incrementar un 8%, amb la qual cosa ja representen gairebé el 60% de les compres totals a l'estranger.

Malgrat que la meitat de les importacions provenen de la Unió Europea, el major creixement del 2004 va tenir lloc en el cas dels productes del continent asiàtic, que va ser d'un 10% i ja representen el 30% del total. Les importacions es van concentrar en les peces de vestir i en la roba per a la llar, amb la Xina, l'Índia, Indonèsia, Bangla Desh i el Pakistan com a principals subministradors. L'increment de les adquisicions d'origen asiàtic va anar en detriment dels articles procedents del Magrib, especialment del Marroc i Tunísia, que van veure reduir les importacions catalanes en un 9%, la qual cosa reflecteix un canvi estructural en el pes específic dels subministradors no comunitaris.

El major increment de les importacions en relació amb les exportacions durant l'any 2004 va determinar un deteriorament de la balança comercial del sector català, que va situar el dèficit en 1.135 milions d'euros, és a dir, un 24% més que al 2003, mentre que la taxa de cobertura va retrocedir quatre punts percentuals fins a situar-se en el 71%. A l'igual que l'exercici anterior, el saldo negatiu es va concentrar en les peces de vestir i en la roba per a la llar, ja que l'apartat dels intercanvis de productes tèxtils, incloses les primeres matèries, va presentar un lleuger superàvit.

Les previsions per al 2005, amb l'eliminació d'aranzels i quotes, apunten cap a l'accentuació d'aquestes tendències. De fet, les dades del comerç exterior corresponents al primer trimestre assenyalen un retrocés en les exportacions del 3,5%, fet que es produeix per primer cop des de 2001, mentre que les importacions augmenten de forma considerable, un 5,9% al llarg dels tres primers mesos de 2005.

Mataró

En aquest context, les dificultats que travessa el tèxtil mataroní són manifestes, tal i com ho reflecteixen els resultats de l'enquesta trimestral que duu a terme l'Associació d'Empresaris de Gèneres de Punt de Mataró i Comarca (ASEGEMA) entre els seus associats.

Els resultats de les nou preguntes que es formulen als associats d'ASEGEMA queden sintetitzats en el gràfic 67. Els números que es presenten en aquest gràfic són la diferència entre el percentatge de respostes positives o favorables respecte del percentatge de respostes negatives o desfavorables.

Tal i com queda reflectit en l'enquesta, la cartera de comandes, la facturació, les perspectives de facturació, el marge brut i la valoració del moment econòmic actual queda situat en una posició força desfavorable, ja que la majoria de les respostes –més del 50%– assenyalen per al primer trimestre de 2005 valors inferiors al del mateix trimestre de l'any passat³⁵. També la resta d'ítems presenten una situació desfavorable, si bé en aquests apartats el nombre de respostes negatives no arriba al 50%. Així, en l'apartat laboral, l'enquesta desvela que el percentatge d'empreses que han reduït plantilla (34,4%) és superior a les que l'han augmentada (9,4%), per bé que la majoria d'empreses (56,2%) han mantingut el nombre de treballadors de la seva plantilla. També va en augment la morositat (40,6%), enfront de l'opinió d'aquells que diuen que se'ls ha reduït (3,1%), si bé la majoria

(56,3%) diuen que tenen el mateix nivell de morositat que l'any passat. Pel que fa a la subcontractació industrial, 7 de cada 10 respostes diuen que mantenen el mateix nivell de subcontractació que l'any anterior. El saldo d'aquest ítem, però, és negatiu, ja que el 18,8% dels enquestats subcontracten menys que ara fa un any, davant del 9,4% que subcontracta més. Tot i que les respostes de l'enquesta presenten al sector tèxtil en una situació depauperada, la previsió per al final del primer semestre no és tan negativa com caldria esperar, ja que aquesta pregunta presenta un saldo nul, reforçant així el 43,8% de respostes que preveuen un futur incert a curt termini. **GRÀFIC 67.**

Les dades procedents de la Tresoreria de la Seguretat Social reforcen el panorama desencisador del sector tèxtil i de la confecció de Mataró que presenten els resultats de l'enquesta trimestral d'ASEGEMA. Així, el 2004 finalitza amb 4.663 treballadors assalariats del sector afiliats al règim general de la Seguretat Social, 158 assalariats menys que al trimestre anterior i 781 menys que durant el mateix trimestre de 2003. Situats al primer trimestre de 2005, i amb l'Acord Multifibres en vigor des de l'1 de gener, el nombre d'assalariats del principal sector econòmic de la ciutat cau fins a nivells mínims històrics, 4.510 assalariats. Des de l'inici de la sèrie, l'any 1992, mai s'havia registrat un nombre tan baix d'assalariats, ni tan sols a finals de 1996, amb l'anterior crisi del tèxtil, quan va arribar a haver-n'hi 4.582, xifra que en aquell moment representava el 22% dels assalariats de la ciutat. Actualment, els assalariats del tèxtil representen el 14,1%. En els darrers cinc anys, el sector ha perdut més de nou punts percentuals de representativitat.

GRÀFIC 67. Enquesta conjuntura sector tèxtil.
Maresme. 2004 - 2005

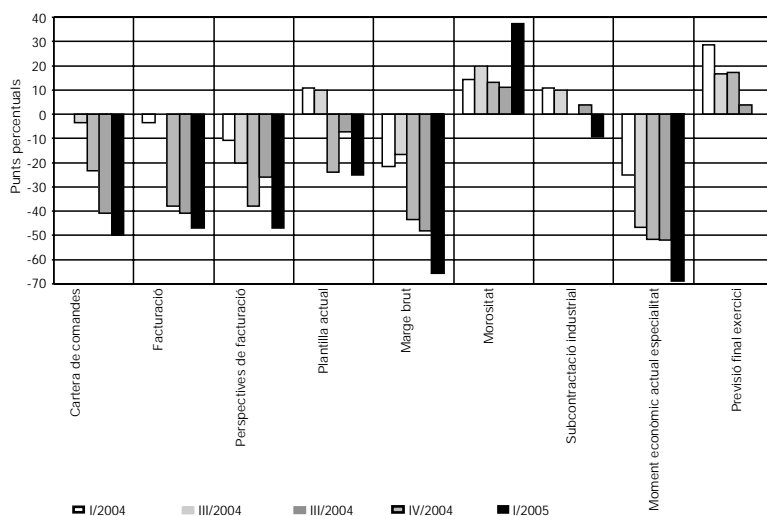

Font: elaboració pròpia a partir de les dades d'ASEGEMA.

³⁵ En el cas de la valoració del moment econòmic de l'especialitzat, el 71,9% de les respostes apunten que el moment econòmic és dolent o molt dolent.

L'actual recessió ve majoritàriament condicionada per la forta pressió que està exercint la Xina, amb uns costos de producció clarament inferiors als que es donen en les economies occidentals. Per tal d'afrontar l'allau de productes tèxtils xinesos, la Unió Europea i els Estats Units han arribat a un acord amb el govern xinès perquè aquest apugi fins a un 400% les tarifes a l'exportació de 74 productes tèxtils a partir del passat 1 de juny. En algunes categories, com els abrics, l'augment pot arribar al 1.233%.

Continuant amb les dades procedents de la Tresoreria de la Seguretat Socials, els valors mínims no es recullen únicament en la sèrie d'assalariats perquè també passa el mateix en les sèries de treballadors per compte propi i en la de centres de cotització (empreses). Així, en el cas dels autònoms, durant el primer trimestre de 2005, aquests se situen per sota del miler, concretament n'hi ha 980, i 637 si parlem d'empreses. L'evolució que presenten les tres sèries és clarament descendent, tal i com pot observar-se en el gràfic 68, i la situació sembla difícilment reversible a curt termini, atès l'actual moment d'atonía del consum intern i la competència que arriba de l'exterior en un marc de liberalització del sector.

TAULA 40. Indústria tèxtil (17), i confecció i pel·leteria (18).
Mataró. 2004 - 2005.

Nombre	03/04	06/04	09/04	12/04	03/05
Autònoms	1.093	1.058	1.021	1.014	980
Assalariats	5.470	5.367	4.821	4.663	4.510
Empreses	700	689	656	664	637
Ass./ Empr.	7,81	7,79	7,35	7,02	7,08
Incr. anual %	03/04	06/04	09/04	12/04	03/05
Autònoms	-6,50%	-9,73%	-12,06%	-11,21%	-10,34%
Assalariats	-13,44%	-14,55%	-17,94%	-14,35%	-17,55%
Empreses	-9,33%	-11,78%	-13,80%	-6,74%	-9,00%
Ass./ Empr.	-4,53%	-3,14%	-4,81%	-8,15%	-9,40%

Font: elaboració pròpia a partir de les dades del Departament de Treball i de la Generalitat de Catalunya.

La variació interanual dels assalariats també ens dona una visió sobre l'estat en què es troba el sector tèxtil i de la confecció a Mataró, i ens permet comparar-la amb altres àmbits. Consecutivament, durant quatre anys, la comparació respecte del mateix període de l'any anterior d'assalariats ha presentat valors negatius que s'han accentuat encara més durant el darrer any i mig, amb uns descensos per sobre del 10% (concretament, del -14,35% al quart trimestre de 2004, i del 17,5% al primer de 2005).

També a les empreses la comparació interanual presenta davallades importants, del 6,7% al darrer trimestre de 2004 i del 9% al primer de 2005. Un comportament molt similar s'ha observat en el cas dels treballadors autònoms en patir un retrocés al quart trimestre de 2004 de l'11,2% i del 10,3% al primer trimestre de 2005.

Durant els dos trimestres analitzats en el present informe de conjuntura, el descens més accelerat en el nombre d'assalariats ha contribuït a reduir la grandària de les empreses tèxtils a la ciutat al llarg del darrer any, ja de per si força petites. Així, a principis de 2004 una empresa tèxtil tenia 7,8 treballadors assalariats de mitjana, mentre que a principis de 2005 en tenia 7,1. **GRÀFICS 68 I 69.**

Si comparem les variacions interanuals de Mataró respecte de les de Catalunya, podem observar-hi com els registres negatius de Mataró són també perceptibles a Catalunya, si bé de forma més recent i en menor intensitat. Des de finals de l'any 2000 Mataró ve registrant variacions interanuals negatives de forma ininterrompuda, mentre que a Catalunya aquest fet es ve produint des de mitjans de l'any 2002. D'altra banda, la intensitat en la davallada d'assalariats entre ambdós àmbits és molt més marcada a Mataró (-17,5% al primer trimestre de 2005) que no pas a Catalunya (-11,7%), si bé aquest eixamplament s'ha produït sobretot durant el darrer any. **GRÀFIC 70.**

Entrant més al detall dins de la indústria tèxtil i de la confecció, no hi ha cap activitat que se salvi de la davallada que

pateix el sector. La reducció més important es produeix en la confecció de peces de vestir amb tèxtils, que ha perdut 329 assalariats en un any –una terç del total d’assalariats que ha perdut el tèxtil durant el darrer any– i el nombre total d’afiliats amb alta laboral a la Seguretat Social ha quedat en 1.458. La segona activitat important dins del tèxtil és la fabricació d’articles amb teixits de punt, amb 1.097 assalariats, i amb una pèrdua durant els darrers dotze mesos de 169 treballadors, un 13,3%. També la fabricació de teixits de punt perd un nombre considerable d’assalariats (160), un 27,3% menys que fa un any. Pel que fa a les empreses, aquestes

segueixen la mateixa evolució que els assalariats: al primer trimestre de 2005 hi ha registrades 297 empreses que es dediquen a la confecció de peces de vestir, 30 menys que les que hi havia un any abans. També les que fabriquen articles amb teixits de punt s’han reduït en 13 empreses, i actualment n’hi ha 134. **TAULA 41.**

GRAFIC 68. Indústria tèxtil i confecció i pelleteria. Mataró. 2003 - 2005

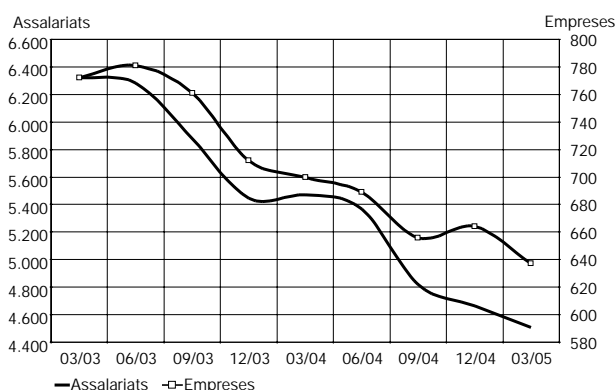

GRAFIC 69. Assalariats per empresa. Indústria tèxtil i confecció i pelleteria. Mataró. 2003 - 2005

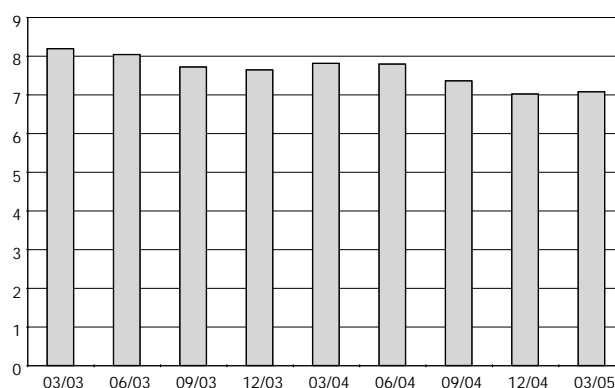

GRAFIC 70. Variació interanual assalariats indústria tèxtil i de la confecció. Mataró i Catalunya. 2003 - 2005

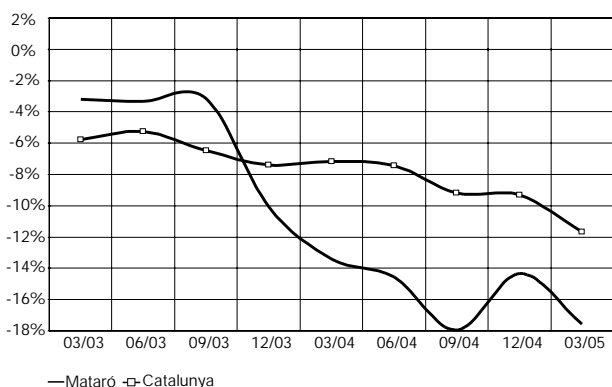

TAULA 41. Detall de les activitats incloses en la indústria tèxtil i de la confecció. Mataró. 2004 - 2005

CCAE Descripció activitats	03/04		06/04		09/04		12/04		03/05	
	Assal.	Empr.	Assal.	Empr.	Assal.	Empr.	Assal.	Empr.	Assal.	Empr.
172 Fabricació de teixits tèxtils	943	57	938	56	918	54	902	53	880	49
173 Acabament de tèxtils	527	47	516	46	440	44	425	45	383	45
175 Altres indústries tèxtils	146	23	148	23	124	21	106	21	111	21
176 Fabricació de teixits de punt	587	78	593	77	484	74	457	76	427	73
177 Fabricació d’articles amb teixits de punt	1.266	147	1.199	144	1.138	139	1.126	141	1.097	134
17* Altres tèxtil	202	17	199	17	180	18	177	19	147	16
182 Confecció de peces de vestir amb tèxtils i accessoris	1.787	327	1.765	324	1.528	304	1.462	307	1.458	297
18* Altres confecció	12	4	9	2	9	2	8	2	7	2
Total	5.470	700	5.367	689	4.821	656	4.663	664	4.510	637

Font: elaboració pròpia a partir de les dades del Departament de Treball i de la Generalitat de Catalunya.

Antecedents del Pla del Tèxtil 2005

Durant les darreres dècades, les activitats tèxtils i de la confecció dels països desenvolupats han patit els efectes de la creixent competència dels països emergents.

Amb l'objectiu de facilitar una liberalització progressiva i controlada dels intercanvis mundials d'aquests productes es va establir un marc comercial internacional. La signatura l'any 1973 del primer Acord Multifibres va establir quotes sobre les quantitats exportades pels països en desenvolupament, especialment els asiàtics. Aquest Acord es va prorrogar, posteriorment, tres vegades més. Finalment, la signatura de l'Acord sobre Tèxtil i Confecció (ATC) a Marràqueix el 1994, amb el qual culminava la Ronda Uruguai, va establir la progressiva eliminació de les restriccions quantitatives (quotes) del sector en un termini de 10 anys.

Des de l'1 de gener de 2005, aquesta eliminació, tot i que progressiva, ha significat l'accés lliure de productes molt competitius als mercats dels països desenvolupats, incloent-hi Europa. Una quarta part de les importacions de la Unió Europea encara estaven subjectes a quotes de quantitat, que afectaven especialment els productes de vestuari, el diferencial competitiu dels quals en favor dels països en desenvolupament és més gran. Una bona part de les quotes existents afectaven a la Xina, l'Índia o el Pakistan, que possiblement seran els grans beneficiaris d'aquest procés de liberalització.

L'eliminació de quotes pot provocar un augment de les importacions al mercat europeu, i també una baixada del nivell dels preus, situació davant la qual les empreses comunitàries hauran de fer un gran esforç d'adaptació. Tanmateix, aquesta eliminació no implicarà un lliure accés de les empreses comunitàries a aquests mercats, ja que la protecció aranzelària en aquests països encara serà molt elevada, i hi ha també altres obstacles no tarifaris a les importacions (com ara taxes especials, requisits de certificats tècnics, etc.).

A Catalunya, la indústria tèxtil i de la confecció ha tingut tradicionalment un important pes específic dintre de l'estructura productiva. Una presència que continua sent rellevant, mal-

grat que el dinamisme d'altres sectors i la reconversió de l'activitat han fet baixar la seva participació dins del conjunt de la indústria. Aquest efectes són encara més notables si es considera que la distribució geogràfica del sector tèxtil i de la confecció a Catalunya no és uniforme, ja que el 85% de l'activitat es concentra en només 10 comarques.

El tèxtil català abasta totes les activitats productives que configuren la cadena de fabricació: des de l'obtenció de les fibres químiques fins a la confecció de peces de vestir. El teixit empresarial està constituït per unes 2.600 empreses, la majoria de les quals petites i mitjanes perquè s'han adaptat millor a les variacions del mercat i a la concentració geogràfica, que afavoreix les relacions de complementarietat entre les companyies. A causa de la situació internacional que s'ha descrit, el tèxtil i la confecció a Catalunya continuen patint la dinàmica negativa iniciada fa diversos anys. En concret, cal destacar que entre 1995 i 2004 el sector ha perdut un 15% de la seva ocupació (fins als aproximadament 72.500 llocs de treball que actualment té el sector); no obstant això, cal destacar igualment que el valor afegit del tèxtil i la confecció a Catalunya ha augmentat un 13,1% entre els anys 1995 i 2003.

La situació, previsible des de fa anys als territoris amb una llarga tradició industrial i tèxtil, implica una necessitat urgent de transformació per a les empreses del sector. No es tractarà tan

sols d'un procés d'adaptació a la competència internacional, sinó d'una reinvençió del sector, en la qual la tecnologia i la innovació hauran de jugar un paper fonamental. Per tant, cal que el sector impulsi l'estratègia necessària per encarar amb èxit el futur a mig i llarg termini.

Tenint en compte tots els condicionants, així com altres informacions i anàlisis de diferents àmbits a les quals s'ha pogut tenir accés, el Departament de Treball i Indústria ha elaborat el Pla del Tèxtil 2005, amb una previsió d'actuacions que es presenta estructurada en quatre grans àmbits: Empresa, Recursos humans, Territori i Relacions institucionals. D'altra banda, des de la iniciativa d'ACTE (Associació de Col·lectivitats Tèxtils Europees), amb la participació dels diferents agents implicats en el sector, administracions, empreses i sindicats, s'han desenvolupat els Plans Estratègics Tèxtils a nivell territorial (Anoia, Bages-Berguedà, Barcelonès, Maresme i Vallès Occidental, Béjar, comarques centrals valencianes, Galícia i Jaén) amb el propòsit d'impulsar processos de reflexió estratègica als territoris tèxtils que permeti planificar el futur del sector i alhora del conjunt del territori per afrontar la crisi que afecta una part important del seu teixit productiu.

Construcció (45)³⁶

Situació general del sector

L'any 2004 les estimacions inicials apuntaven cap a una lleugera moderació en el ritme expansiu de l'activitat constructiva, i s'esperava un augment real del 5% de la producció, sobretot derivat de l'alentiment en la construcció de nous habitatges. Tanmateix, l'edificació residencial, tot i que va moderar una mica el ritme de creixement, va experimentar un increment del 3%, enfront del 3,5% de l'exercici anterior, la qual cosa representa un punt percentual per sobre del que establien les estimacions inicials. En canvi, els segments de l'edificació no residencial i de la rehabilitació i manteniment d'edificis van créixer menys del que era previst. El mateix va ocórrer en el cas de l'obra civil, encara que de manera molt més acusada, ja que en aquest segment s'esperava un creixement del 20% i l'augment va ser de l'11%.

Com a conseqüència d'això, durant l'exercici 2004, el valor de la producció del conjunt del sector de la construcció va experimentar un increment real del 3,5%, fet que suposa un punt i mig percentual menys del que es preveia a començaments d'any. Tanmateix, aquesta reducció va derivar del menor impacte de l'obra civil en la tendència expansiva més que no pas de la contenció en el ritme de construcció de nous habitatges, tal i com s'esperava. Com a tendència general, cal assenyalar que els dos grans subsectors de la construcció –l'edificació i rehabilitació i l'obra civil– van prosseguir el 2004 la dinàmica oposada palesa des del 1999. Mentre que l'obra civil va mantenir una pauta global expansiva –amb creixements del 10% el 1999, del 12% el 2000, del 13,5% el 2001, del 15% el 2002 i del 20% el 2003, tot i que el 2004 el percentatge es va reduir fins a l'11%–, el conjunt de l'edificació i la rehabilitació va anar frenant el ritme del seu dinamisme –d'un 8,7% d'increment el 1999 es va passar al 6,5% el 2000, al 3,8% el 2001, al 3,5% el 2002, al 3% el 2003 i al 2% el 2004.

D'alguna manera, doncs, es pot considerar que al llarg del període 1999-2004 el factor impulsor de l'activitat constructiva s'ha anat desplaçant progressivament del subsector de l'edificació al de l'obra pública, tot i que el creixement, tant de la construcció d'habitatges com dels edificis destinats a altres usos, ha mantingut un ritme força apreciable i certament perllongat. De fet, després que durant el trienni 1997-1999 la taxa de creixement real de la producció bruta de la construcció d'edificacions residencials va ser

d'un 12% anual en valor, els increments que es van aconseguir en els dos exercicis següents –d'un 7% i d'un 3%, respectivament– van resultar inferiors, tot i que prou significatius. Posteriorment, atesos els elevats preus assolits en el mercat de l'edificació residencial i el gran nombre d'habitatges posats en el mercat, es va preveure una situació d'estancament per a l'any 2002 i un increment de la producció d'un 2% per als anys 2003 i 2004, mentre que en realitat es van donar pujades d'un 4,5%, un 3,5% i un 3%, respectivament.

Pel que fa a l'edificació no residencial, cal assenyalar que si bé durant el trienni 1997-1999 va mantenir-se un creixement relativament moderat en comparació amb el fort augment que va experimentar la construcció d'habitatges, durant el període 2000-2001 va seguir una pauta més expansiva –amb increments reals d'un 7,8% i d'un 4,8%, respectivament–, que va desacelerar-se en el bienni 2002-2003 –amb creixements d'un 3,5% i d'un 2,4%, respectivament. Aquesta mateixa dinàmica va mantenir-se durant l'exercici 2004, en què el valor de la producció de l'edificació no residencial va pujar un minso 1%. Per la seva banda, la rehabilitació i el manteniment d'edificis, l'altre grup d'activitats que s'inclou en el subsector de l'edificació, entre els anys 1997 i 1999 també va experimentar una expansió força notable –amb una taxa d'augment anual acumulativa d'un 7,1% en volum–, mentre que posteriorment va anar moderant els creixements –una taxa anual acumulativa del 3,6% durant el període 2000-2003–, fins a assolir un 1,5% l'any 2004.

³⁶ En aquest epígraf, s'hi inclouen els instal·ladors.

Les expectatives de creixement del subsector de l'edificació s'han de situar en termes moderats, en la mesura que els factors sobre els quals s'ha sostingut el cicle expansiu a partir del 1997 difícilment podran incorporar un impuls equiparable durant els propers anys. En aquest sentit, cal recordar les advertències emeses des d'institucions i àmbits molt diversos en relació amb els riscos que es deriven del llarg i intens procés de creixement dels preus en el mercat immobiliari.

En el segment de l'obra civil, cal destacar els efectes favorables sobre el conjunt del sector de la construcció derivats dels grans projectes d'infraestructures desenvolupats durant els darrers anys a Catalunya –la construcció del tren d'alta velocitat, l'ampliació del port, de la zona d'activitats logístiques annexa i de l'aeroport de Barcelona, la construcció de la línia 9 de metro, així com de totes les obres relacionades amb el Fòrum de les Cultures 2004–, alguns dels quals encara continuaran tenint un impacte rellevant durant els propers exercicis. De fet, el ritme ascendent seguit per la taxa de creixement del valor de la producció de l'obra pública ha estat força intens: ha passat del 10% l'any 1999 a valors del 12%, el 13,5% i el 15% en els tres exercicis posteriors, i ha assolit un 20% el 2003. El 2004, el creixement real va ser de l'11%, la qual cosa comporta una contracció apreciable, però que, tot i això, representa un valor força elevat.

En resum, doncs, es pot dir que el creixement més accelerat de l'obra pública que no pas de l'edificació ha anat modificant el pes relatiu de cada tipus d'activitat dins del conjunt de la construcció. Així, si durant el trienni 1998-2000 la participació del capítol de l'edificació se situava entre el 88% i el 89% de la producció total del sector i l'obra civil aportava menys del 12%, al 2002 la rellevància d'ambdues activitats havia passat al 85,4% i 14,6%, mentre que l'any 2003 el percentatge corresponent a l'obra pública era del 16,7%. Aquesta mateixa pauta es va mantenir durant l'exercici 2004 i l'aportació del conjunt de l'edificació va ser del 82,1%, mentre que la del subsector de l'obra civil va arribar al 17,9%.

Mataró

El sector de la construcció a Mataró continua mostrant signes de creixement importants, tal com es desprèn del conjunt de diferents indicadors disponibles. Així, les dades de llicències d'obres del conjunt de 2004 es refermen en aquest creixement, tal i com ja va succeir el 2002 i el 2003. Val a dir, però, que mentre les sol·licituds d'obra menor experimenten un descens de 21 sol·licituds, fet que en termes relatius suposa una davallada del 7,3%, les sol·licituds d'obra major han augmentat en 118, un 43,8% més de sol·licituds que les comptabilitzades durant el 2003. Ja amb dades del 2005, el gràfic 71 presenta una evolució de les sol·licituds dels primers trimestres dels darrers set anys. Des de 2002 ençà, el nombre de peticions de llicències d'obra mostra un perfil ascendent, línia que queda estancada al 2005 en registrar-se 159 sol·licituds durant el primer trimestre, les mateixes que l'any anterior. **TAULA 42 i GRÀFIC 71.**

TAULA 42. Sol·licituds de llicències d'obres. Mataró. 1999 - 1r trimestre 2005

	Dades anuals						Fins el 1r trimestre	
	1999	2000	2001	2002	2003	2004	2004	2005
Obres menors	421	400	238	233	288	267	66	70
Obres majors	237	216	241	270	269	387	94	89
Obres totals	658	616	479	503	557	654	160	159

GRÀFIC 71. Evolució del total de llicències d'obres. Mataró. 1r trimestre 1999 - 2005

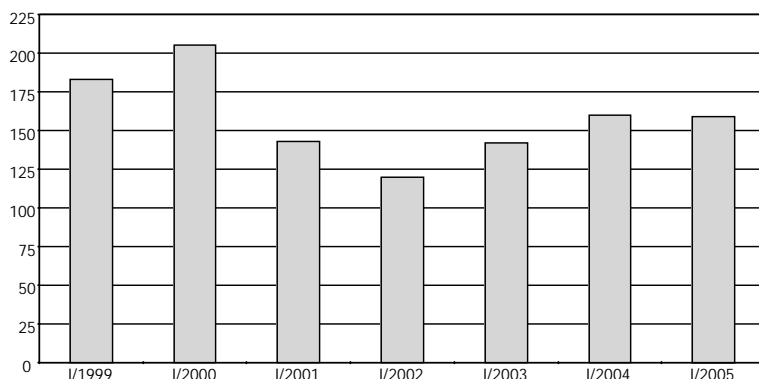

Font: elaboració pròpia a partir de les dades facilitades per la Secció Llicències d'Obres del Servei de Ciutat Sostenible de l'Ajuntament de Mataró.

També les dades procedents de la Seguretat Social mostren la continuïtat en el dinamisme del sector. Una visió temporal àmplia permet veure la tendència ascendent que presenta la sèrie d'empreses (centres de cotització) i de treballadors assalariats afiliats al règim general de la Seguretat Social des de l'any 1996, exceptuant el parèntesi del període 2001-2003.

TAULA 43. Construcció (45). Mataró. 2004 - 2005

Nombre	03/04	06/04	09/04	12/04	03/05
Autònoms	1.447	1.474	1.476	1.517	1.556
Assalariats	2.684	2.795	2.777	2.705	2.804
Empreses	548	547	553	564	564
Ass./ Empr.	4,90	5,11	5,02	4,80	4,97
Incr. anual %	03/04	06/04	09/04	12/04	03/05
Autònoms	6,40%	7,43%	7,19%	8,36%	7,53%
Assalariats	5,30%	4,92%	10,29%	14,47%	4,47%
Empreses	5,59%	2,63%	5,33%	5,62%	2,92%
Ass./ Empr.	-0,28%	2,23%	4,70%	8,38%	1,51%

GRÀFIC 72. Construcció. Mataró. 2003 - 2005

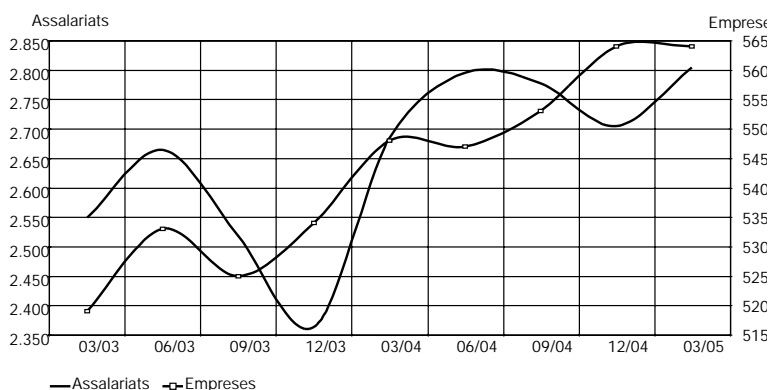

GRÀFIC 73. Assalariats per empresa. Construcció. Mataró. 2003 - 2005

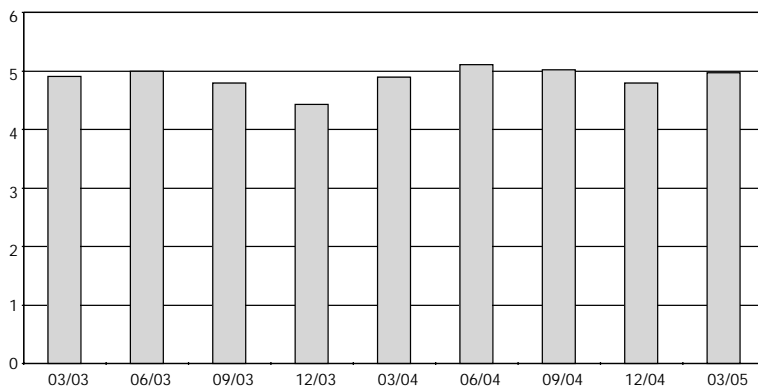

Font: elaboració pròpia a partir de les dades del Departament de Treball i Indústria de la Generalitat de Catalunya.

Ja situats en els dos trimestres que abasta l'informe, l'any 2004 acaba amb 2.705 assalariats treballant en la construcció, xifra que augmenta fins als 2.804 assalariats al primer trimestre de 2005. Pel que fa al nombre d'empreses, durant el darrer trimestre de 2004, se'n comptabilitzen 564, xifra que es repeteix al següent trimestre. D'altra banda, a finals de 2004 se superen els 1.500 autònoms, amb un creixement interanual sostingut d'entre el 7% i el 8%.

Quant a la grandària mitjana de les empreses de la construcció, l'anàlisi trimestral dels darrers dos anys mostra un comportament estacional, que oscil·la segons els períodes, però amb una lleugera tendència a l'alça. TAULA 43 i GRÀFICS 72 i 73.

La comparació amb el ritme de creixement de la sèrie a Catalunya presenta, a grans trets, un perfil semblant, tot i que amb oscil·lacions lògicament més accentuades en el cas de Mataró. GRÀFIC 74.

En l'anàlisi del sector per branques d'activitat, el creixement d'assalariats durant els darrers dotze mesos s'ha centrat en la construcció d'immobles i obres d'enginyeria civil. Durant el darrer any, aquesta activitat ha guanyat 146 assalariats i representa el 59% dels assalariats del sector de la construcció. La segona activitat rellevant és la que fa referència a instal·lacions d'edificis i obres que, amb 32 assalariats més que un any abans, manté ocupats al 23,4% dels assalariats de la construcció. TAULA 44.

GRAFIC 74. Variació interanual assalariats construcció. Mataró i Catalunya. 2003 - 2005

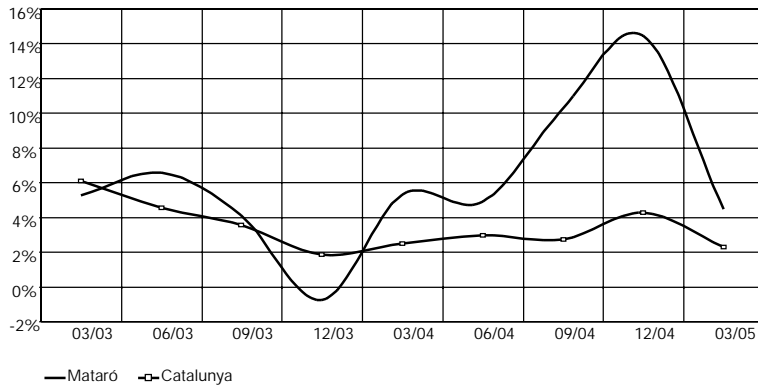

TAULA 44. Detall de les activitats incloses a la construcció. Mataró. 2004 - 2005

CCAE Descripció activitats	03/04		06/04		09/04		12/04		03/05	
	Assal.	Empr.	Assal.	Empr.	Assal.	Empr.	Assal.	Empr.	Assal.	Empr.
451 Preparació d'obres	119	20	113	20	125	23	112	21	109	22
452 Construcció d'immobles i obres d'enginyeria civil	1.509	263	1.622	267	1.629	273	1.549	287	1.655	291
453 Instal·lacions d'edificis i obres	625	132	651	133	644	132	650	137	657	138
454 Acabament d'edificis i obres	430	132	408	126	378	124	393	118	383	113
45* Altres construcció	1	1	1	1	1	1	1	1	0	0
Total	2.684	548	2.795	547	2.777	553	2.705	564	2.804	564

Font: elaboració pròpia a partir de les dades del Departament de Treball i Indústria de la Generalitat de Catalunya.

Comerç a l'engròs (51)

Mataró

Després d'un creixement notable del comerç a l'engròs a Mataró durant el 2003, al llarg del 2004 el nombre d'assalariats va continuar creixent, si bé va fer-ho d'una forma més moderada. Durant el primer trimestre de 2005, el nombre d'assalariats supera els 2.300 assalariats i situa la seva variació interanual en el 3,3%.

Per la seva banda, el nombre d'empreses (centres de cotització a la Seguretat Social) s'ha estabilitzat durant els dos darrers trimestres analitzats. Així, el 2004 finalitza amb 313 empreses, i el trimestre següent amb 314. Amb aquests valors, la variació interanual és del 4,7% al darrer trimestre de 2004, i del 3,6% durant el primer de 2005, xifres que són prou elevades, però que es troben per sota de les registrades al llarg del segon i tercer trimestre de 2004. La dinàmica de creixement més accelerada en el cas dels assalariats que no pas en el cas de les empreses suposa un lleuger increment de la grandària mitjana de les empreses del comerç a l'engròs, situant-se a finals de 2004 en 7,2 assalariats per empresa, i en 7,3 al primer trimestre de 2005.

Pel que fa als treballadors per compte propi, les oscil·lacions en termes absoluts d'un trimestre a l'altre no són gaire elevades, ja que del tercer al quart trimestre s'han perdut 2 treballadors autònoms, i del quart al primer, 3. Tot i l'escassa magnitud dels canvis, la variació interanual en termes relatius presenta un perfil clarament a la baixa respecte de períodes anteriors, ja que durant el

darrer trimestre de 2004 es va produir una davallada del 0,6% i durant el primer trimestre de 2005 s'hi va registrar un creixement nul. **TAULA 45.**

L'evolució d'assalariats del comerç a l'engròs a Catalunya presenta un perfil molt més suavitzat que no pas a Mataró, per bé que els registres de creixement interanual al llarg dels darrers 5 trimestres són força semblants. Així, a finals de 2004, Mataró aconsegueix un creixement del 0,6%, mentre que el de Catalunya és del 3,4%. Ja al 2005, durant el primer trimestre, tant Mataró com Catalunya remunten el seu creixement fins a arribar a un 3,6%. **GRÀFICS 75, 76 i 77.**

Dins del conjunt d'activitats que conformen el sector del comerç a l'engròs, el principal epígraf és el comerç de productes de consum no alimentaris. Aquesta branca, en què destacaria la distribució dels productes tèxtils, concentra el 39,2% dels assalariats i el 39,5% de les empreses del conjunt del comerç a l'engròs de Mataró. Així mateix, durant el darrer any, el creixement de la branca de productes no alimentaris també ha experimentat la pujada més significativa en xifres absolutes, amb 43 assalariats més que els que tenia un any abans, la qual cosa suposa un increment del 5% en termes relatius.

L'activitat dels intermediaris del comerç a l'engròs ha estat l'activitat que ha sofert una davallada d'assalariats més important durant el darrer any, amb 20

TAULA 45. Comerç a l'engròs (51). Mataró. 2004 - 2005

Nombre	03/04	06/04	09/04	12/04	03/05
Autònoms	469	475	474	472	469
Assalariats	2.229	2.302	2.267	2.258	2.303
Empreses	303	316	316	313	314
Ass./ Empr.	7,36	7,28	7,17	7,21	7,33
Incr. anual %	03/04	06/04	09/04	12/04	03/05
Autònoms	2,40%	2,15%	1,50%	-0,63%	0,00%
Assalariats	3,15%	3,74%	4,47%	0,58%	3,32%
Empreses	-0,98%	4,64%	8,22%	4,68%	3,63%
Ass./ Empr.	4,17%	-0,86%	-3,46%	-3,92%	-0,30%

Font: elaboració pròpia a partir de les dades del Departament de Treball i Indústria de la Generalitat de Catalunya.

GRÀFIC 75. Comerç a l'engròs. Mataró. 2003 - 2005

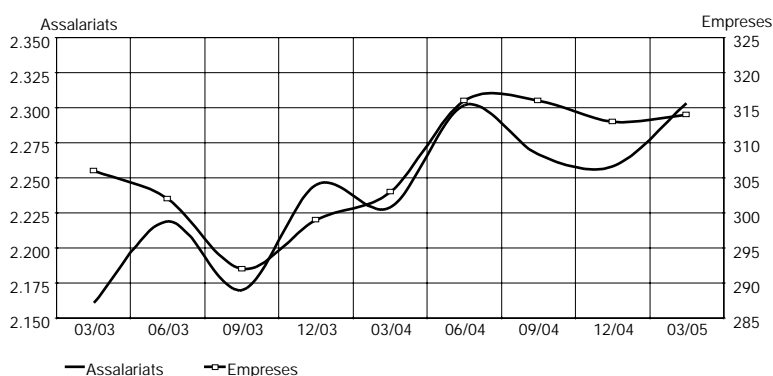

assalariats menys. En termes relatius, això suposa un descens del 12%, si bé és una activitat que manté ocupats el 6,4% dels assalariats del comerç a l'engròs de Mataró. TAULA 46.

GRÀFIC 76. Assalariats per empresa. Comerç a l'engròs. Mataró. 2003 - 2005

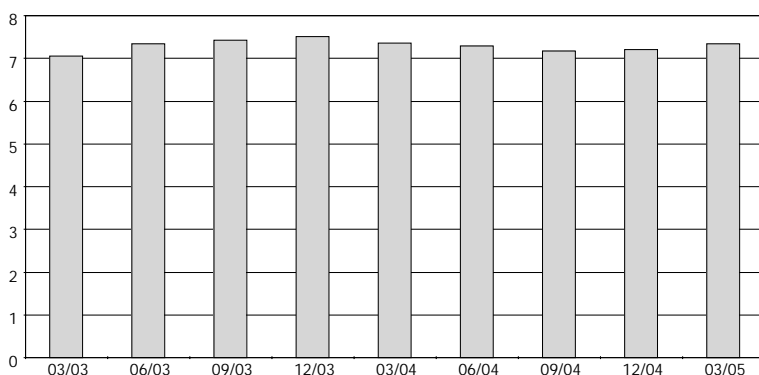

GRÀFIC 77. Variació interanual assalariats. Comerç a l'engròs. Mataró i Catalunya. 2003 - 2005

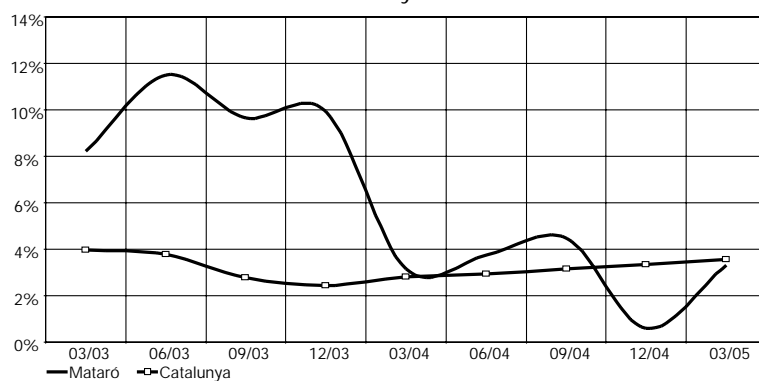

TAULA 46. Detall de les activitats incloses en el sector comerç. Mataró. 2004 - 2005

CCAE Descripció activitats	03/04		06/04		09/04		12/04		03/05	
	Assal.	Empr.	Assal.	Empr.	Assal.	Empr.	Assal.	Empr.	Assal.	Empr.
511 Intermediaris del comerç	167	31	182	34	166	33	169	36	147	35
513 Comerç a l'engròs de productes alimentaris	202	24	206	26	197	25	204	24	200	24
514 Comerç a l'engròs de productes de consum no alimentaris	859	121	877	121	879	122	876	120	902	124
515 Comerç a l'engròs de productes no agraris semielaborats	400	43	405	47	379	48	379	47	399	45
516 Comerç a l'engròs de maquinària i equips	406	48	423	50	434	51	424	49	431	48
51* Altres	195	36	209	38	212	37	206	37	224	38
Total	2.229	303	2.302	316	2.267	316	2.258	313	2.303	314

Font: elaboració pròpia a partir de les dades del Departament de Treball i Indústria de la Generalitat de Catalunya.

Comerç al detall (52)

Situació general del sector

L'índex general de vendes (IGV) al detall a Espanya³⁷ que elabora l'INE presenta els valors més alts de l'any al mes de desembre, tot just coincidint amb la campanya de Nadal. L'altre mes de l'any en què l'índex presenta un valor punta és al juliol, el mes de les rebaixes d'estiu i de les compres prèvies a les vacances. A l'altre costat, els valors més baixos de l'índex tenen lloc als mesos de febrer i agost, els mesos posteriors als valors punta. En separar l'índex en funció del tipus de producte –alimentaris i la resta de productes–, les dues sèries presenten el mateix perfil que l'IGV, amb la diferència que l'índex de la resta de productes presenta oscil·lacions molt més marcades entre els mesos punta i els mesos vall.

TAULA 47. Índex de vendes a preus constants. Espanya. Març 2004 - març 2005

	General			Alimentació			Resta		
	índex	% de variació sobre mateix mes		índex	% de variació sobre mateix mes		índex	% de variació sobre mateix mes	
		mes anterior	any anterior		mes anterior	any anterior		mes anterior	any anterior
mar-04	103,9	8,5	5,7	100,4	10,8	2,18	106,2	7,0	8,1
abr-04	104,2	0,2	4,0	101,1	0,6	0,25	106,2	0,0	6,5
mai-04	103,9	-0,3	0,0	100,0	-1,0	-2,98	106,4	0,3	1,9
jun-04	107,5	3,5	3,9	103,3	3,3	1,54	110,2	3,6	5,4
jul-04	117,2	9,0	3,1	109,2	5,6	0,75	122,7	11,3	4,8
ago-04	96,4	-17,7	-0,5	101,3	-7,2	-3,99	92,6	-24,6	2,3
set-04	104,4	8,2	0,9	101,1	-0,3	-0,94	106,5	15,0	2,2
oct-04	108,6	4,1	-1,0	103,6	2,6	-0,53	112,0	5,2	-1,2
nov-04	105,5	-2,9	4,9	100,1	-3,5	3,40	109,2	-2,5	6,0
des-04	133,9	26,9	2,6	124,1	24,1	2,57	140,5	28,7	2,6
gen-05	112,6	-15,9	0,7	93,8	-24,5	-1,48	126,1	-10,3	2,0
feb-05	97,0	-13,8	1,3	91,6	-2,3	1,05	100,6	-20,2	1,4
mar-05	105,7	9,0	1,7	102,0	11,4	1,53	108,0	7,4	1,7

TAULA 48. Índex de vendes general a preus constants. Catalunya. Març 2004 - març 2005

	General		
	índex	% de variació sobre mateix mes	
		mes anterior	any anterior
mar-04	108,2	9,90	7,39
abr-04	108,6	0,35	4,32
mai-04	108,2	-0,29	1,07
jun-04	111,0	2,54	4,21
jul-04	125,8	13,35	5,31
ago-04	93,8	-25,45	-2,76
set-04	105,9	12,95	0,67
oct-04	112,0	5,70	-1,20
nov-04	109,1	-2,56	6,42
des-04	141,8	29,95	3,13
gen-05	111,7	-21,24	-2,28
feb-05	99,0	-11,31	0,60
mar-05	107,4	8,47	-0,70

Font: Instituto Nacional de Estadística.

³⁷ L'Instituto Nacional de Estadística elabora mensualment l'enquesta de comerç al detall, sent el principal indicador d'aquesta enquesta l'índex general de vendes (IGV) que té com a objectiu conèixer l'evolució del comportament de les empreses de comerç al detall a partir de la mitjana mensual del volum de vendes. Des de gener de 2003, l'enquesta és significativa per a Catalunya, si bé no disposa del grau de desagregació de l'enquesta per al conjunt d'Espanya. També des de gener de 2003 els índex es calculen a preus constants de 2001, és a dir, estan deflactats.

³⁸ Al segon trimestre de 2004 s'ha registrat un important creixement en el sector 524 (Altres tipus de comerç al detall d'articles nous en establiments especialitzats). Molt probablement, aquest increment és degut a un canvi d'assignació d'assalariats d'algun centre de col·lecció a la Seguretat Social. Per tal de presentar una sèrie homogènia, hem optat per afegir 495 assalariats (és el nombre d'assalariats que han aparegut sobtadament en el sector 524) als trimestres anteriors a aquest canvi.

Centrant-nos en la variació interanual de l'IGV, els valors dels tres primers mesos de 2005 són clarament inferiors als registrats durant els tres primers mesos de 2004. Així doncs, si bé les vendes als comerços de l'Estat espanyol han crescut, ho han fet més lentament que ara fa un any. En l'apartat de l'alimentació, els creixement durant els mesos de gener a març de 2005 són d'una magnitud similar a la de 2004. És en la resta de productes on s'ha registrat una notòria frenada en el creixement de l'índex: mentre que al mes de març de 2004 l'increment va ser del 8,1%, un any després el creixement només és de l'1,7%.

A Catalunya, el valor de l'IGV continua per sobre del de l'Estat espanyol, però aquest tampoc s'escapa de la frenada o, fins i tot, reculada del seu ritme de creixement: un -0,7% al mes de març de 2005, per un augment del 7,4% al mes de març de 2004. TAULES 47 I 48.

Mataró

Durant el darrer trimestre de l'any, es comptabilitza estacionalment el nombre més elevat d'ocupació assalariada a Mataró. El 2004 va finalitzar amb 3.779³⁸ assalariats, xifra similar que s'apropa al màxim històric de la sèrie que es va aconseguir a finals de 2001. El moviment cíclic de la sèrie d'assalariats continua amb una davallada al primer trimestre de 2005, amb 3.568 assalariats. Si ens fixem en la sèrie de les empreses, hi podem

comprovar que el perfil que dibuixa és força similar: nombre màxim d'empreses al darrer trimestre de 2004 és de 684, enfront de les 674 del trimestre següent, el primer de 2005.

Aquestes oscil·lacions s'explicarien majoritàriament per la contractació de personal temporal per afrontar les rebaixes d'estiu -segon trimestre- i la temporada de Nadal, la més forta de totes, al quart trimestre.

La variació interanual dels assalariats ens pot ajudar a configurar-nos una idea aproximada de la situació conjuntural del sector. Les dades dels tres primers trimestres de 2004, amb valors interanual positius però per sota de l'1%, situarien el sector en un període d'estancament. Només es registra un creixement considerable del 2,6% al darrer trimestre de 2004, per tornar a situar-se a finals del primer trimestre de 2005 en un creixement força minso, del 0,2%. Aquest volum d'ocupació força estable s'està produint pràcticament de forma ininterrompuda des de mitjans de l'any 2002.

Pel que fa al conjunt de Catalunya, sembla que el sector evoluciona de forma més dinàmica que no pas a Mataró, si més no així ho deixa entreveure la variació interanual en xifres per sobre del 2% i, fins i tot, properes al 3% al primer trimestre de 2005. Tot i així, les xifres resten lluny de les assolides durant els anys 2001 i 2002. **TAULA 49.**

Dins del sector, el col·lectiu de treballadors autònoms té una presència important. Així doncs, a Mataró aproximadament 1 de cada 5 autònoms treballa en aquest sector. El comerç minorista va acabar el 2004 amb 1.791 autònoms, i al trimestre següent es va arribar als 1.779. De forma poc pronunciada, la xifra de treballadors autònoms del sector presenta una tendència a la baixa, ja que la seva variació interanual presenta valors negatius en 16 dels darrers 18 trimestres. En el cas dels dos últims, els percen-

tatges han estat de -0,4% al darrer trimestre de 2004 i -0,3% al primer trimestre de 2005. D'altra banda, cal tenir present que des de l'any 2000 el conjunt de treballadors autònoms a Mataró presenta cada trimestre variacions interanuals positives, fet que posa en evidència la pèrdua de representativitat del sector.

Pel que fa a la grandària mitjana de les empreses dedicades al comerç al detall, a Mataró la xifra sembla haver-se consolidat per sobre de 5 (concretament de 5,52 a finals de 2004 i de 5,29 al primer trimestre de 2005). Tot i que s'entreveu una lleugera tendència a l'alça en la plantilla dels comerços de la ciutat, aquesta continua situada per sota de la mitjana de Catalunya, que al darrer trimestre de 2004 ha estat de 5,59 i de 5,44 al primer trimestre. **GRÀFICS 78, 79 i 80.**

Per subsectors, la venda de productes alimentaris al llarg del darrer any ha experimentat una reducció de la seva ocupació assalariada. Així mateix, la venda de productes farmacèutics i la d'altres tipus de comerç al detall, entre els quals s'han d'incloure els de roba, ha presentat xifres d'ocupació positives. **TAULA 50.**

Indicador del clima comercial urbà

La Direcció General de Comerç de la Generalitat de Catalunya, juntament amb l'Institut d'Estadística de Catalunya, porta a terme l'enquesta trimestral dels Centres Comercials Oberts de Catalunya (CCOC), establiments detallistes que hi ha a zones de l'interior d'un casc urbà caracteritzades per una alta concentració d'oferta comercial. **TAULES 51 i 52.**

TAULA 49. Comerç al detall (52). Mataró. 2004 - 2005

Nombre	03/04	06/04	09/04	12/04	03/05
Autònoms	1.784	1.794	1.796	1.791	1.779
Assalariats	3.561	3.599	3.568	3.779	3.568
Empreses	644	668	651	684	674
Ass./ Empr.	5,53	5,39	5,48	5,52	5,29
Incr. anual %	03/04	06/04	09/04	12/04	03/05
Autònoms	-0,17%	-0,11%	0,50%	-0,39%	-0,28%
Assalariats	0,25%	0,70%	0,88%	2,63%	0,20%
Empreses	-1,83%	0,00%	0,77%	5,07%	4,66%
Ass./ Empr.	2,12%	0,70%	0,10%	-2,32%	-4,26%

Font: elaboració pròpia a partir de les dades del Departament de Treball i Indústria de la Generalitat de Catalunya.

GRÀFIC 78. Comerç al detall. Mataró. 2003 - 2005

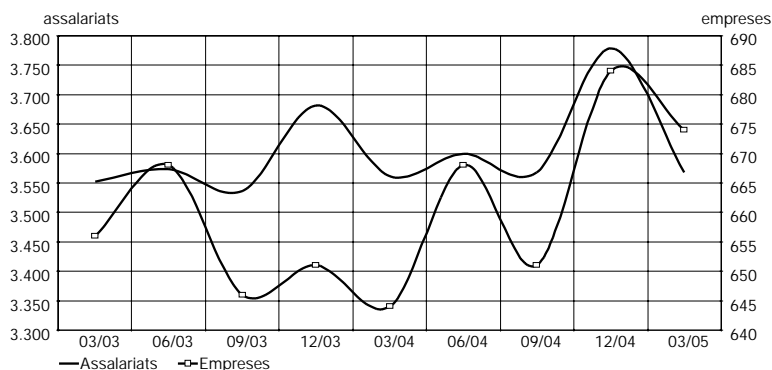

GRÀFIC 79. Assalariats per empresa. Comerç al detall. Mataró. 2003 - 2005

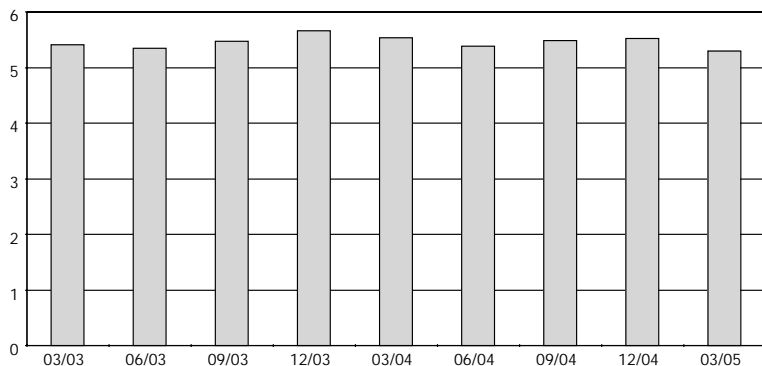

GRÀFIC 80. Variació interanual assalariats. Comerç al detall. Mataró i Catalunya. 2003 - 2005

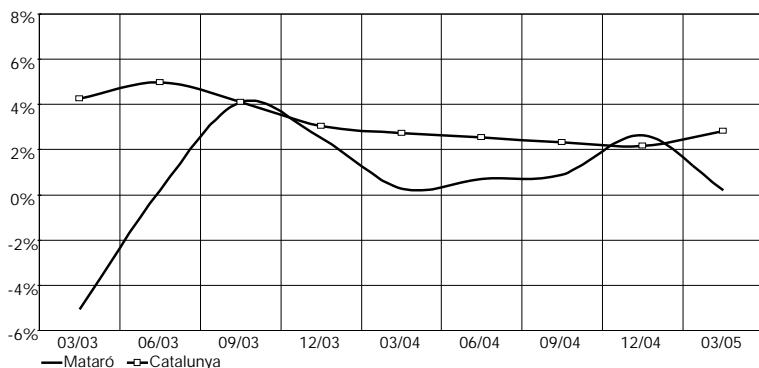

TAULA 50. Detall de les activitats incloses en el sector comerç al detall. Mataró. 2004 - 2005

CCAE Descripció activitats	03/04		06/04		09/04		12/04		03/05	
	Assal.	Empr.	Assal.	Empr.	Assal.	Empr.	Assal.	Empr.	Assal.	Empr.
521 Comerç al detall en establiments no especialitzats	444	30	439	33	465	32	476	40	447	36
522 Comerç al detall d'aliments, begudes i tabac	538	158	569	174	563	170	579	174	504	173
523 Comerç al detall de productes farmacèutics	257	47	280	50	280	50	323	52	284	51
524 Altres tipus de comerç al detall d'articles nous	2.188	368	2.222	376	2.176	369	2.311	384	2.241	377
527 Reparació d'efectes personals i estris	60	22	59	24	55	20	56	23	51	23
52* Altres comerç al detall	74	19	30	11	29	10	34	11	41	14
Total	3.561	644	3.599	668	3.568	651	3.779	684	3.568	674

Font: elaboració pròpia a partir de les dades del Departament de Treball i Indústria de la Generalitat de Catalunya.

Les dades del darrer trimestre de 2004 de l'indicador de clima comercial urbà (ICCU) situaven la marxa del negoci en 20 punts³⁹, el mateix valor que es va recollir al tercer trimestre. A finals de 2004, les expectatives de la marxa del negoci per al proper semestre eren negatives (-4 punts). Tot i així, al primer trimestre de 2005, l'ICCU de Mataró se situava en 36,1 punts, per sobre del mateix indicador de Catalunya (30,3 punts), la qual cosa que no succeïa des del tercer trimestre de 2003, possiblement com a conseqüència d'una bona campanya de Nadal i Reis dels comerços urbans de Mataró.

L'ICCU, tant en les valoracions de la marxa del negoci com de les expectatives, presenta una variabilitat considerable. Així, al primer trimestre de 2005 les expectatives dels comerços mataronins milloren de forma considerable, i aconsegueixen un saldo positiu d'11,1 punts, després d'un saldo negatiu al trimestre anterior. Aquesta millora d'expectatives també es produeix en el conjunt de Catalunya: si la marxa del negoci al darrer trimestre de 2004 és de 29,3 punts i les expectatives són de 8,2 punts, en el primer trimestre de 2005 millora lleugerament i se situa en 30,3 punts, i també ho fan les expectatives arribant als 10,9 punts. GRÀFICS 81 i 82.

³⁹ És la diferència entre el percentatge d'enquestats que contesta que l'evolució ha estat positiva i el percentatge d'enquestats que diu que l'evolució ha estat negativa.

TAULA 51. Indicadors de clima comercial urbà (1). Catalunya. 1r trimestre de 2005

	Evolució positiva	Evolució estable	Tant per cent Evolució negativa	No sap o no contesta	Saldo (2)
Trimestre actual					
Marxa del negoci	38,5	49,5	8,2	3,8	30,3
Xifra de vendes	33,9	39,1	18,8	8,2	15,0
Estoc de mercaderies	11,1	58,4	21,7	8,8	-10,5
Nombre de persones ocupades	4,2	89,9	3,3	2,6	0,9
Marge comercial	5,0	81,7	9,1	4,2	-4,1
Expectatives per al proper semestre					
Marxa del negoci	25,0	60,2	14,1	0,7	10,9
Xifra de vendes	17,7	28,9	52,5	0,9	-34,8
Estoc de mercaderies	18,0	53,9	25,7	2,4	-7,6
Nombre de persones ocupades	4,9	88,6	5,9	0,6	-1,0
Marge comercial	2,8	75,0	21,1	1,1	-18,3

TAULA 52. Indicadors de clima comercial urbà (1). Mataró. 1r trimestre de 2005

	Evolució positiva	Evolució estable	Tant per cent Evolució negativa	No sap o no contesta	Saldo (2)
Trimestre actual					
Marxa del negoci	38,9	50,0	2,8	8,3	36,1
Xifra de vendes	33,3	36,1	22,2	8,3	11,1
Estoc de mercaderies	8,3	61,1	25,0	5,6	-16,7
Nombre de persones ocupades	5,6	86,1	2,8	5,6	2,8
Marge comercial	2,8	75,0	13,9	8,3	-11,1
Expectatives per al proper semestre					
Marxa del negoci	22,2	66,7	11,1	0,0	11,1
Xifra de vendes	11,1	41,7	47,2	0,0	-36,1
Estoc de mercaderies	19,4	58,3	22,2	0,0	-2,8
Nombre de persones ocupades	11,1	77,8	11,1	0,0	0,0
Marge comercial	2,8	75,0	22,2	0,0	-19,4

(1) Comerç urbà: establiments dels Centres Comercials Oberts de Catalunya (CCOC); és a dir, establiments de venda al detall situats a zones de l'interior d'un casc urbà caracteritzades per una alta concentració d'oferta comercial i que estan contemplades en els convenis signats amb la Direcció General de Comerç.

(2) El saldo és la diferència entre els percentatges corresponents a cada parell de respostes de tipus contrari (positiu-negatiu).

GRÀFIC 81. Indicador de clima comercial urbà. Marxa del negoci en el trimestre segons el saldo de resposta. Mataró i Catalunya. 2003 - 2005

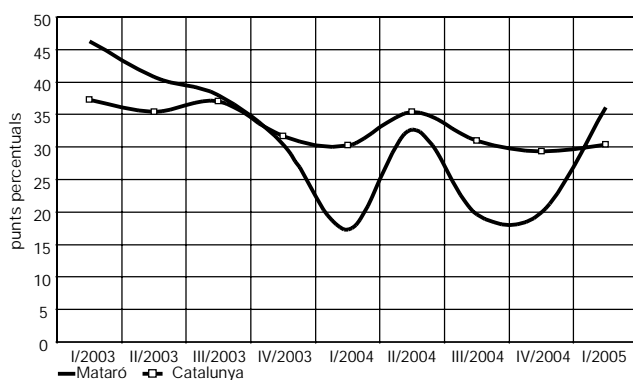

GRÀFIC 82. Indicador de clima comercial urbà. Expectatives per als propers sis mesos de la marxa del negoci segons el saldo de resposta. Mataró i Catalunya. 2003 - 2005

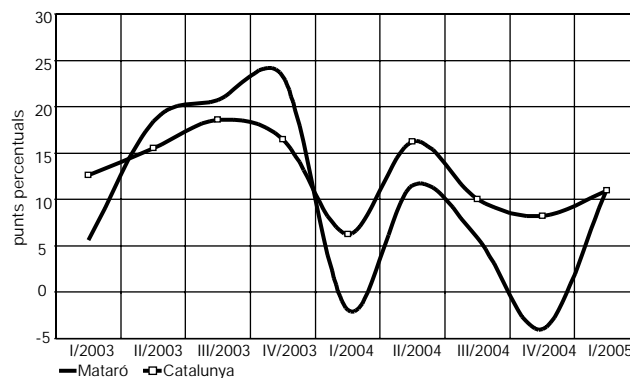

Font: elaboració pròpia a partir de les dades de la Direcció General de Comerç i Institut d'Estadística de Catalunya.

Hostaleria (55) i sector turístic

Situació general del sector

Segons dades de l'Observatori de Turisme, engegat aquest 2005 per la Direcció General de Turisme, Catalunya ha rebut 5,9 milions de turistes estrangers, un 13,2% més que durant el primer semestre de 2004, amb un creixement molt superior al del conjunt d'Espanya (5,7%). D'aquesta forma, Catalunya consolida el seu lideratge com a principal destinació del turisme estranger a l'Estat espanyol, rebent el 24,5% del total de turistes estrangers d'Espanya. Les dades, doncs, semblen refusar la hipòtesi d'una situació de crisi del sector, si més no pel que fa al nombre de visitants.

També les dades de turistes procedents de la resta de l'Estat espanyol són força favorables, ja que en sis mesos Catalunya ha rebut més de 2,2 milions de turistes espanyols, que han generat 11,5 milions de pernотacions, amb increments del 7,6% i del 2,8%, respectivament. Per marques turístiques, les que han rebut més turistes de la resta de l'Estat han estat la Costa Daurada i Barcelona. Val a dir, però, que la Costa del Maresme i les Terres de Lleida han estat les dues marques que han registrat un creixement més destacat del nombre de turistes, un 29,4% i 28,6%, respectivament.

Pel que fa al turisme dels catalans per Catalunya, sense tenir en compte els que viatgen a la segona residència, aquests han crescut un 16,6% al primer semestre de 2005 i el nombre de pernотacions ho ha fet en un 13,9%. Amb aquests creixements, el volum total de turistes catalans per Catalunya se situa en 2,2 milions i les pernотacions en 5,7 milions. Les marques més visitades pels catalans han estat Costa Brava, Pirineus-Prepirineus i Costa Daurada, que han rebut 545.000, 534.000 i 528.000 turistes, respectivament. També cal destacar el creixement del nombre de turistes catalans que han anat a la Costa del Maresme durant els sis primers mesos de 2005, un 58,2% més que els que van anar-hi l'any passat.

Mataró

Pel que fa a la situació en què es troba el sector de l'hostaleria i el turisme a Mataró, durant els dos trimestres que s'analitzen en

aquest informe es continua accelerant el nombre d'assalariats dels sectors teòricament associats. L'any 2004 finalitza amb un registre de 1.244 assalariats⁴⁰, el segon registre més alt de l'any, darrere del pic registrat al segon trimestre (1.255 assalariats). Ja al 2005, durant el primer trimestre la sèrie continua amb la seva línia ascendent i s'arriba als 1.288 assalariats. Cal preveure que al segon trimestre la sèrie superi els 1.300 assalariats, ja que els valors més elevats es registren durant l'estiu pel fet que es donen d'alta diversos negocis vinculats amb el sector de l'hostaleria. El creixement d'assalariats es veu constatat per l'augment del nombre d'empreses del sector, amb una sèrie que arriba a les 286 empreses al mes de març de 2005. Pel que fa als autònoms, al primer trimestre de 2005 s'arriba als 692, lleugerament per sobre dels treballadors per compte propi registrats un any abans.

TAULA 53.

Si l'anterior informe va acabar amb set trimestres consecutius de descens interanual del nombre d'assalariats, en els dos trimestres analitzats d'aquest informe, darrer trimestre de 2004 i primer de 2005, l'evolució interanual d'assalariats s'accelera i es registra un creixement del 7,5% i de l'11,6%, respectivament. S'observa el mateix en el cas de les empreses, amb una acceleració de la variació interanual amb valors del 6,5% i del 8,3%.

L'increment del nombre d'assalariats es troba per sobre de l'increment d'empreses, fet que comporta un increment en la grandària mitjana de les empreses de

⁴⁰ Al segon trimestre de 2004 no es va registrar una empresa que corresponia al sector 553 (Restaurants) en el tram entre 101 i 250 assalariats. Al tercer trimestre aquesta empresa torna a registrar-s'hi. Aquest tall en la sèrie apunta un aspecte de registre administratiu, fet pel qual s'opta per afegir 244 assalariats al segon trimestre de 2004 (com a mitjana d'assalariats que hi ha en el tram de 101 a 250 assalariats al primer i tercer trimestre de 2004).

TAULA 53. Hostaleria (55). 2004 - 2005

Nombre	03/04	06/04	09/04	12/04	03/05
Autònoms	682	702	698	687	692
Assalariats	1.154	1.255	1.208	1.244	1.288
Empreses	264	272	272	278	286
Ass./ Empr.	4,37	4,61	4,44	4,47	4,50
Incr. anual %	03/04	06/04	09/04	12/04	03/05
Autònoms	2,56%	4,46%	3,56%	1,33%	1,47%
Assalariats	-2,70%	3,46%	5,23%	7,52%	11,61%
Empreses	6,88%	4,21%	5,43%	6,51%	8,33%
Ass./ Empr.	-8,96%	-0,72%	-0,19%	0,94%	3,03%

GRÀFIC 83. Hostaleria. Mataró. 2003 - 2005

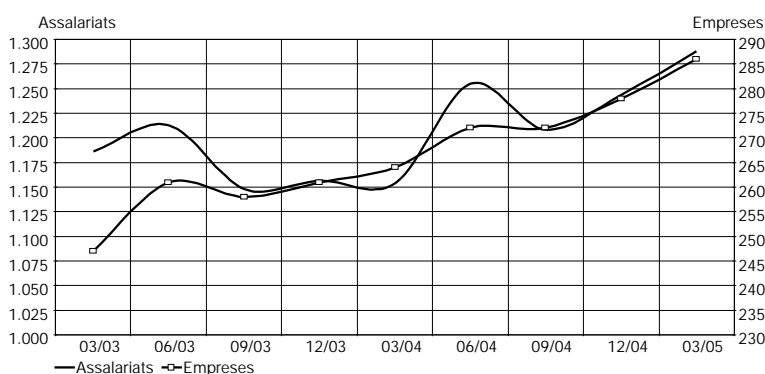

GRÀFIC 84. Assalariats per empresa. Hostaleria. Mataró. 2003 - 2005

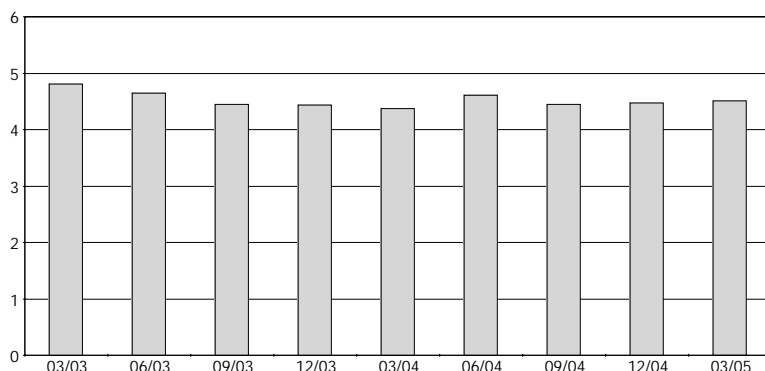

GRÀFIC 85. Variació interanual assalariats hostaleria. Mataró i Catalunya. 2003 - 2005

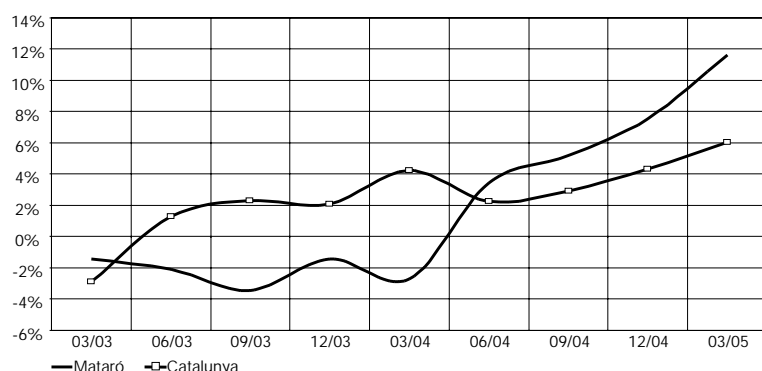

Font: elaboració pròpia a partir de les dades del Departament de Treball i Indústria de la Generalitat de Catalunya.

l'hostaleria, situat en 4,5 assalariats per empresa. Tot i aquest creixement, la grandària mitjana de les empreses del sector a Mataró està per sota de la de Catalunya, que és de 5,9 assalariats per empresa. GRÀFICS 83 i 84.

A Catalunya, les tres sèries (autònoms, assalariats i empreses) presenten un comportament estacional molt més marcat que a Mataró, essent durant el segon trimestre quan s'aconsegueixen els valors més elevats de l'any en assalariats i empreses, i al tercer trimestre quan es registren els valors més elevats en autònoms. Si analitzem la variació interanual d'assalariats a Catalunya, i la comparem amb la de Mataró, observem com en ambdós àmbits la variació presenta una tendència a l'alça, més marcada en el cas de Mataró que no pas en el de Catalunya. GRÀFIC 85.

Dins de l'hostaleria, el 92,3% dels assalariats treballen en restaurants o en establiments de begudes. Pel que fa a les empreses, aquestes dues activitats acumulen el 96,1% de les empreses del sector. Taula 54.

A banda de les dades d'assalariats, autònoms i d'empreses relacionades amb el sector, les dades d'ocupació hotelera a la ciutat, les pernoctacions a l'alberg municipal i les pernoctacions d'embarcacions transeünts al Port de Mataró permeten aprofundir una mica més sobre la situació i l'evolució turística.

Tot i que Mataró no pugui considerar-se una ciutat eminentment turística, a l'estiu les places hoteleres de la ciutat -unes 350- presenten un volum d'ocu-

TAULA 54. Detall de les activitats incloses en el sector de l'hostaleria. Mataró. 2004 - 2005

CCAE	Descripció activitats	03/04		06/04		09/04		12/04		03/05	
		Assal.	Empr.	Assal.	Empr.	Assal.	Empr.	Assal.	Empr.	Assal.	Empr.
551	Hotels	54	3	50	3	53	3	50	3	73	3
553	Restaurants	648	109	700	115	670	117	707	114	704	114
554	Establiments de bequedes	436	146	488	150	473	149	471	155	485	161
55*	Altres	16	6	17	4	12	3	16	6	26	8
	Total	1.154	264	1.255	272	1.208	272	1.244	278	1.288	286

Font: elaboració pròpia a partir de les dades del Departament de Treball i Indústria de la Generalitat de Catalunya.

TAULA 55. Percentatge d'ocupació hotelera trimestral. Mataró. 2002 - 2005

	% d'ocupació hotelera trimestral	Dif. interanual (pp)
I/2002	48,80%	-3,80 pp
II/2002	60,45%	-4,31 pp
III/2002	63,07%	-3,21 pp
IV/2002	48,72%	0,61 pp
I/2003	45,56%	-3,24 pp
II/2003	62,32%	1,87 pp
III/2003	61,65%	-1,42 pp
IV/2003	54,90%	6,17 pp
I/2004	45,35%	-0,21 pp
II/2004	64,49%	2,16 pp
III/2004	60,51%	-1,14 pp
IV/2004	54,84%	-0,06 pp
I/2005	49,99%	4,64 pp

Font: elaboració pròpia a partir de les dades de l'Hotel Castell de Mata, Hotel Ciutat de Mataró i Hotel Colón.

ocupació superior al de la resta de l'any. Així, per exemple, al segon trimestre de 2004 l'ocupació va ser del 64,5%, mentre que al darrer trimestre de 2004 es van ocupar el 54,8% de les places disponibles, i al primer trimestre de 2005, el 50%. Tot i no poder considerar-se percentatges d'ocupació alts, estan per sobre dels registrats durant els mateixos trimestres de l'any anterior.

La tendència a l'alça es confirma amb les dades interanuals. Així, entre abril de 2004 i març de 2005 l'ocupació hotelera va ser del 57,5%, percentatge 1,4 punts per sobre del registrat durant el mateix període de l'any anterior. TAULA 55 i GRÀFIC 86.

Un altra alternativa per pernoctar a Mataró és l'alberg municipal de Can Soleret⁴¹. Les dades trimestrals de l'alberg confirmen l'estacionalitat que ja s'observa amb les dades d'ocupació hotelera. A l'alberg, al darrer trimestre de 2004, coincidint amb els mesos de la tardor i de l'hivern, s'hi van registrar 480 pernoctacions, xifra sensiblement inferior a la registrada al mateix trimestre de l'any anterior, però molt similar a la registrada ara fa dos anys.

L'acumulat dels darrers dotze mesos assenyala un perfil descendent del nombre de pernoctacions, ja que al 2004 se n'han comp-

GRÀFIC 86. Percentatge d'ocupació hotelera (mitjana anual) i diferència respecte l'ocupació mitjana de l'any anterior. Mataró. 2003 - 2005

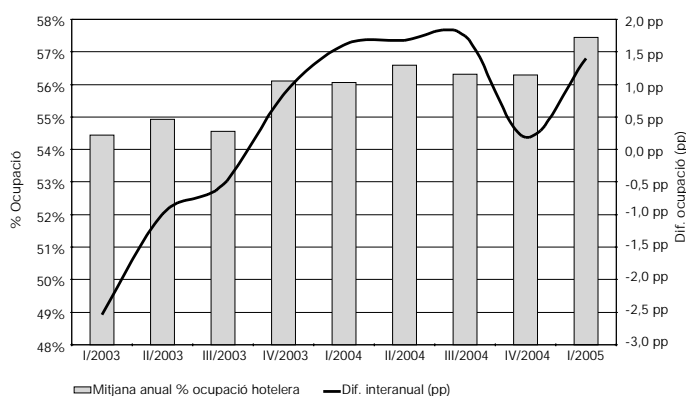

tabilitzat 3.550, un 24,5% menys de les registrades al 2003. Aquest fet contrasta força amb la tendència a l'alça que presenta l'ocupació hotelera de la ciutat.

Cal tenir present que els motius d'estada a la ciutat dels turistes que s'allotgen tant als hotels com a l'alberg municipal responen a la proximitat i les bones comunicacions amb Barcelona. En aquest sentit, el descens de demanda o l'augment d'oferta d'altres marques turístiques, en aquest cas Barcelona, pot afectar el sector hotelier de Mataró. De fet, l'important creixement del nombre de places hoteleres a Barcelona ha obligat a abaixar preus als hotels de tres i quatre estrelles⁴² de la ciutat per tal d'intentar fer front a aquest augment de l'oferta. TAULA 56 i GRÀFIC 87.

A banda dels amarratges de propietat o lloguer, al Port de Mataró n'hi ha d'al-

⁴¹ Problemes amb el registre informàtic de les dades de l'alberg municipal, fa que només puguem disposar de dades fins al mes de desembre de 2004.

⁴² Segons un estudi elaborat per l'escola de negocis Esade.

TAULA 56. Pernoctacions a l'alberg municipal. Mataró. 2001 - 2004

	Nombre de pernoctacions	Variació interanual (%)
III/2001	1.801	-16,7%
IV/2001	520	21,5%
I/2002	712	9,4%
II/2002	1.229	-27,3%
III/2002	2.047	13,7%
IV/2002	465	-10,6%
I/2003	454	-36,2%
II/2003	1.698	38,2%
III/2003	1.768	-13,6%
IV/2003	781	68,0%
I/2004	405	-10,8%
II/2004	1.059	-37,6%
III/2004	1.606	-9,2%
IV/2004	480	-38,5%

GRÀFIC 87 Pernoctacions a l'alberg municipal. Mataró. 2001 - 2004

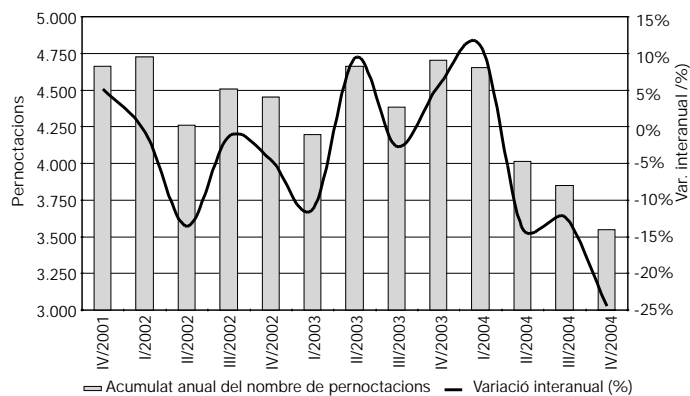

Font: elaboració pròpia a partir de les dades de l'alberg municipal de Can Soleret.

tres destinats a les pernoctacions d'embarcacions transeünts. Durant els sis primers mesos de 2005, s'hi van comptabilitzar 318 pernoctacions de transeünts, un 17,2% menys que les registrades al primer semestre de 2004. Aquesta davallada respon a una menor arribada d'embarcacions al port⁴³ (14,6% menys) i menys dies d'estada per embarcació. Malgrat haver-hi arribat menys vaixells per pernoctar, el nombre de passatgers i tripulants ha augmentat un 5,6%; és a dir, ha augmentat sensiblement la mitjana de passatgers per vaixell, per sobre dels 3, quan l'any passat no arribava a les 2,5 persones per vaixell.

Un altra dada rellevant dels transeünts que arriben al Port de Mataró és la seva nacionalitat. Entre els anys 2001 i 2003, els estrangers eren els que més hi recalaven, però al 2004 es va produir un canvi en aquesta tendència, que s'ha mantingut durant els sis primers mesos de 2005. Dels 82 vaixells que han atracat al port durant el primer semestre de 2005, el 61% eren espanyols i el 39% eren estrangers. TAULES 57 i 58.

La davallada en l'arribada d'embarcacions (-34,7%) i de pernoctacions (-46%) de transeünts estrangers al port és un fet que es reproduïx en gairebé totes les nacionalitats. La més rellevant, però, ha estat la de vaixells del Regne Unit, ja que durant el primer semestre de 2005 n'han arribat la meitat que durant el mateix període de 2004. També les embarcacions d'holandesos han arribat en menor nombre: només 2 en sis mesos. Els vaixells de francesos i alemanys són els més nombrosos amb 11 i 9 embarcacions, respectivament. Taula 59.

⁴³ S'ha de tenir en compte que aquest descens d'embarcacions transeünts també pot ser degut a la major venda d'amarratges dels darrers anys, amb la consegüent reducció del nombre d'amarratges disponibles per als visitants ocasionals.

TAULA 57. Nombre de pernoctacions del transeünt⁽¹⁾ al Port de Mataró segons nacionalitat del patró de l'embarcació. 2002-2005

	Espanyols		Estrangers		Total	
	Pernoctacions	Var. inter. (%)	Pernoctacions	Var. inter. (%)	Pernoctacions	Var. inter. (%)
II/2002	135	-16,7%	209	-47,0%	344	-38,1%
III/2002	190	-24,6%	393	-25,3%	583	-25,1%
IV/2002	46	9,5%	25	-52,8%	71	-25,3%
I/2003	31	-39,2%	23	-42,5%	54	-40,7%
II/2003	74	-44,9%	147	-29,7%	221	-35,7%
III/2003	196	3,2%	210	-46,6%	406	-30,4%
IV/2003	87	89,1%	24	-4,0%	111	56,3%
I/2004	29	-6,5%	40	73,9%	69	27,8%
II/2004	166	123,3%	149	1,4%	315	42,3%
III/2004	219	11,7%	189	-10,0%	408	0,5%
IV/2004	30	-65,5%	8	-66,7%	38	-65,8%
I/2005	104	258,6%	35	-12,5%	139	101,4%
II/2005	112	-32,5%	67	-55,0%	179	-43,2%

TAULA 58. Distribució de les embarcacions que han recalat al Port de Mataró segons l'origen del patró de les embarcacions. Gener a juny 2002 - 2005

	2002		2003		2004		2005	
	Nombre	%	Nombre	%	Nombre	%	Nombre	%
Maresme	4	4,0%	3	3,6%	10	10,4%	4	4,9%
Resta de Catalunya	38	38,0%	29	34,5%	32	33,3%	43	52,4%
Resta d'Espanya	1	1,0%	3	3,6%	5	5,2%	3	3,7%
Estranger	57	57,0%	49	58,3%	49	51,0%	32	39,0%
Total	100	100%	84	100%	96	100%	82	100%

TAULA 59. Nombre d'embarcacions que han recalat al Port de Mataró segons nacionalitat estrangera del patró de l'embarcació. Gener a juny 2002 - 2005

	2002	2003	2004	2005
França	6	11	13	11
Alemanya	22	6	10	9
Regne Unit	12	9	15	8
Holanda	4	9	6	2
Irlanda	0	0	1	1
Finlàndia	0	1	0	1
Suïssa	6	4	2	0
Itàlia	1	0	1	0
Luxemburg	0	0	1	0
Noruega	0	4	0	0
Resta de països	6	5	0	0
Total	57	49	49	32

Font: elaboració pròpia a partir de les dades del Consorci del Port de Mataró.

Altres activitats empresarials (74)

Mataró

Actualment, una de les pràctiques empresarials més habituals és la externalització de part de la seva activitat. L'externalització o *outsourcing* és un instrument al qual recorren les companyies per tal de reduir costos. Aquesta progressiva tendència cap a l'externalització respon a una necessitat per part de les organitzacions per fer-se més àgils, operatives i flexibles davant d'un entorn caracteritzat per la incertesa. Habitualment, es tracta d'activitats que no estan directament vinculades amb l'activitat principal del negoci, com pot ser la neteja, la selecció de personal, la gestió de nòmines, la comptabilitat, els impostos, màrqueting, serveis informàtics, etc. D'aquesta forma, les empreses poden centrar-se en allò que millor saben fer, i focalitzar tant la seva atenció com els seus recursos cap a l'activitat principal de l'empresa.

Certament, no hi ha un sector que es pugui anomenar el sector de l'externalització, però sí que hi ha un sector (el de les altres activitats empresarials) on s'aglutinen una sèrie d'activitats que habitualment les petites i mitjanes empreses prefereixen no portar directament i contracten a una empresa especialitzada perquè els faci aquesta feina.

La importància que ha adquirit el sector es pot veure en comprovar que el nombre d'assalariats a Catalunya ha passat dels 135.222 que hi havia a mitjans de 1996 als més de 285.000 que hi ha a principis de 2005. És a dir, en nou anys s'ha més que doblat el nombre d'assalariats del sector, i ha passat de representar el 7,6% dels assalariats del Principat a representar-ne l'11,3%. Si ens fixem en Mataró, l'increment d'assalariats del sector per a aquest mateix període de temps ha estat d'un 188%, i d'un 82% a les empreses; aquestes xifres estan molt per sobre del creixement global a la ciutat per a aquests nou anys: un 35,6% en assalariats i un 23,2% en empreses.

Centrats en la conjuntura actual del sector a Mataró, les darreres xifres disponibles, les del darrer trimestre de 2004 i primer de 2005, se situen en 2.157 i 2.440 assalariats, respectivament. Aquesta última suposa un nou valor màxim en la sèrie històrica d'assalariats del sector. Pel que fa a la variació interanual d'assalariats, aquesta presenta uns creixements del 2,4% i del 4,8%,

que corresponen al quart trimestre de 2004 i al primer de 2005. No obstant això, aquests creixements es troben lluny dels que es van assolir durant el 2001 i 2002.

En l'apartat referent al nombre d'empreses, a finals de 2004 se n'hi van registrar 294 i a principis de 2005, 314. Amb aquestes xifres, tant la variació intertrimestral com la interanual presenten valors positius. És en aquest darrer cas en què el nombre d'empreses registra un creixement del 9,7% al darrer trimestre de 2004 i de l'11,4% al primer de 2005, mantenint-se el ritme de creixement en valors considerablement alts.

Aquests creixements elevats també es repeteixen en els treballadors per compte propi, com així ho demostra el 13,2% que es va aconseguir al darrer trimestre de 2004 o l'11,5% aconseguit al mes de març de 2005. Amb aquests creixements, el nombre d'autònoms del sector a Mataró es consolida per sobre dels 500 (exactament, la darrera dada disponible indica que n'hi ha 542).

Els altibaixos de la sèrie d'assalariats es produeixen per les variacions d'assalariats que tenen lloc en l'activitat de selecció i col·locació de personal. Així, si no es comptabilitzessin els assalariats d'aquesta activitat, la sèrie presentaria un perfil més allisat sense perdre la tendència a l'alça. TAULA 60.

A Catalunya, l'evolució dels assalariats del sector presenta un comportament

TAULA 60. Altres activitats empresarials (74). Mataró. 2004 - 2005

Nombre	03/04	06/04	09/04	12/04	03/05
Autònoms	486	497	507	524	542
Assalariats	2.328	2.415	2.321	2.157	2.440
Empreses	282	294	291	294	314
Ass./ Empr.	8,26	8,21	7,98	7,34	7,77
Incr. anual %	03/04	06/04	09/04	12/04	03/05
Autònoms	10,45%	12,44%	12,42%	13,17%	11,52%
Assalariats	10,86%	2,37%	1,13%	2,42%	4,81%
Empreses	4,83%	8,89%	9,81%	9,70%	11,35%
Ass./ Empr.	5,75%	-5,98%	-7,90%	-6,64%	-5,87%

GRÀFIC 88. Altres activitats empresarials. Mataró. 2003 - 2005

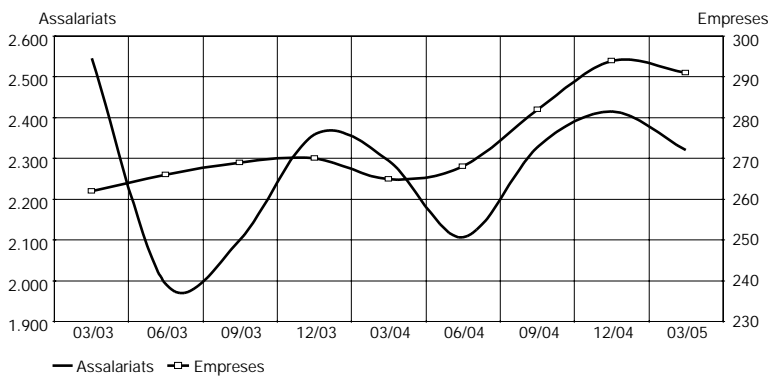

GRÀFIC 89 Assalariats per empresa. Altres activitats empresarials. Mataró. 2003 - 2005

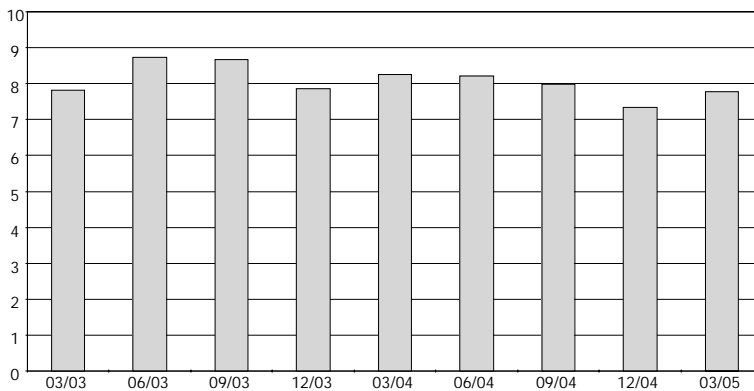

GRÀFIC 90. Variació interanual assalariats. Altres activitats empresarials. Mataró i Catalunya. 2003 - 2005

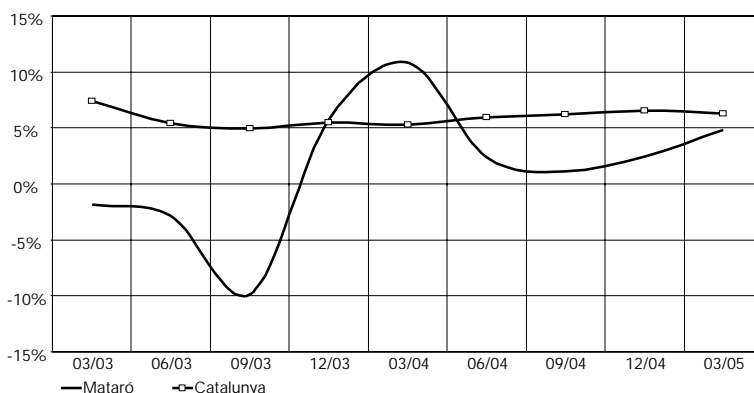

Font: elaboració pròpia a partir de les dades del Departament de Treball i Indústria de la Generalitat de Catalunya.

estacional caracteritzat per un creixement al llarg dels nou primers mesos de l'any i una reducció durant els darrers tres mesos. Aquest comportament, però, no amaga la tendència a l'alça de la sèrie. Paga la pena destacar que la variació interanual d'assalariats del sector d'altres activitats empresarials mai ha registrat un valor negatiu. Quant al nombre d'empreses, el ritme de creixement també s'accelera, si bé ho fa amb valors inferiors als registrats a Mataró.

Els altibaixos del sector a Mataró provoquen que la dimensió mitjana de les empreses variï sensiblement: 7,3 assalariats per empresa a finals de 2004, per passar a 7,8 al primer trimestre de 2005. Tanmateix, es tracta d'unes xifres sensiblement inferiors a les de la mitjana de Catalunya, amb 11,8 assalariats per empresa. GRÀFICS 88, 89 i 90.

El sector d'altres activitats empresarials es pot desagregar en nou tipus d'activitats. Val a dir, però, que dues activitats acumulen prop del 50% dels assalariats del sector: la de selecció i col·locació de personal i la dedicada a activitats jurídiques i de comptabilitat. L'evolució d'aquestes dues activitats ha estat força diferent durant el darrer any, ja que mentre la primera ha guanyat 58 assalariats (10,8%), la segona n'ha perdut 30 (-4,9%). Les altres activitats més nombroses són la dels serveis de neteja i la d'activitats empresarials diverses, ambdues amb aproximadament el 18% dels assalariats del sector conjunt sectorial. TAULA 61.

TAULA 61. Detall de les activitats incloses en el sector altres activitats empresarials. Mataró. 2004 - 2005

CCAE	Descripció activitats	03/04		06/04		09/04		12/04		03/05	
		Assal.	Empr.	Assal.	Empr.	Assal.	Empr.	Assal.	Empr.	Assal.	Empr.
741	Activitats jurídiques, de comptabilitat i altres	538	120	561	123	553	124	583	128	596	135
742	Serveis tècnics d'arquitectura i enginyeria	143	35	135	37	124	34	125	35	130	35
744	Publicitat	137	18	152	19	153	19	148	20	151	22
745	Selecció i col·locació de personal	612	2	615	3	545	3	338	3	582	3
747	Activitats industrials de neteja	409	21	425	21	425	20	426	17	436	21
748	Activitats empresarials diverses	400	70	436	74	426	73	446	74	443	79
74*	Altres	89	16	91	17	95	18	91	17	102	19
	Total	2.328	282	2.415	294	2.321	291	2.157	294	2.440	314

Font: elaboració pròpia a partir de les dades del Departament de Treball i Indústria de la Generalitat de Catalunya.

Educació (80)

Mataró

Una de les dificultats de considerar l'educació un sector econòmic radica en la dificultat, o fins i tot impossibilitat, de valorar monetàriament el "producte final" que elabora aquest sector i la repercussió immediata que té en l'economia local. Certament, les implicacions que generen van molt més enllà del producte merament tangible, si bé sembla demostrat que a mig i llarg termini disposar d'una població amb un nivell formatiu elevat té una repercussió positiva sobre l'economia de la ciutat.

Pel que fa al nombre de persones ocupades en aquest sector, una anàlisi temporal dels assalariats del sector mostra com la sèrie presenta un perfil ascendent fins a l'any 2001. D'aleshores ençà, la sèrie ha continuat una tendència creixent, si bé durant els darrers trimestres sembla haver-se estancat. El primer trimestre de 2005 finalitza pràcticament en els mateixos 1.700 assalariats del mateix període de 2004.

Pel que fa al nombre de centres de cotització (o empreses), el perfil que la sèrie segueix una tendència a l'alça; i sembla haver-se accelerat durant els darrers trimestres, com així ho evidencia la taxa de variació interanual de la sèrie: un creixement del 9,5% a finals de 2004 i del 8,2% al primer trimestre de 2005. El nombre d'empreses en aquests dos trimestres se situa en les 92.

Els treballadors per compte propi del sector se situen al voltant dels 100, amb una tendència lleugerament decreixent.

TAULA 62. Educació (80). Mataró. 2004 - 2005

Nombre	03/04	06/04	09/04	12/04	03/05
Autònoms	100	101	95	104	100
Assalariats	1.700	1.463	1.549	1.693	1.698
Empreses	85	83	86	92	92
Ass./ Empr.	20,00	17,63	18,01	18,40	18,46
Incr. anual %	03/04	06/04	09/04	12/04	03/05
Autònoms	-2,91%	-2,88%	-2,06%	-0,95%	0,00%
Assalariats	4,42%	0,27%	4,03%	0,77%	-0,12%
Empreses	0,00%	-2,35%	4,88%	9,52%	8,24%
Ass./ Empr.	4,42%	2,69%	-0,81%	-7,99%	-7,72%

Font: elaboració pròpia a partir de les dades del Departament de Treball i Indústria de la Generalitat de Catalunya.

Quant a la grandària mitjana per centre de treball, aquesta ha quedat situada al voltant dels 18,5 assalariats per centre durant els dos trimestres de referència d'aquest informe, 1,5 treballadors assalariats per sota dels registrats un any abans. **GRÀFICS 91 i 92.**

En comparar la variació interanual d'assalariats de Catalunya amb Mataró, en el gràfic 93 s'observa com les dues sèries dibuixen un perfil similar. Habitualment, però, la variació interanual de Catalunya presenta unes oscil·lacions més suaus que no pas la de Mataró. Durant els darrers quatre trimestres aquesta tendència ha canviat, i els increments registrats a Catalunya se situen clarament per sobre dels de Mataró. Així, per exemple, el 2004 finalitza amb un 5,5% més d'assalariats que l'any passat, mentre que a Mataró l'increment és només del 0,8%. Ja ficats dins del 2005, el primer trimestre registra un creixement d'assalariats del 4,9% a tot el Principat, mentre que a Mataró hi ha una davallada del 0,12%. **GRÀFIC 93.**

En analitzar amb detall el sector de l'educació, el guany d'assalariats ha tingut lloc en l'ensenyament primari –amb 30 assalariats més que un any abans– i també en l'ensenyament secundari –amb 18 assalariats més. En les activitats dedicades a la formació permanent, el nombre d'assalariats ha registrat una davallada d'assalariats al darrer any: 53 treballadors menys, xifra que en termes relatius representa una caiguda del 16,4%. **TAULA 63.**

GRÀFIC 91. Educació. Mataró. 2003 - 2005

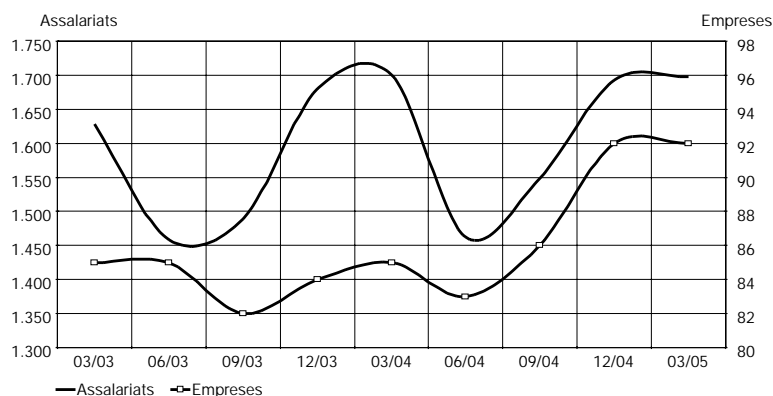

GRÀFIC 92. Assalariats per empresa. Educació. Mataró. 2003 - 2005

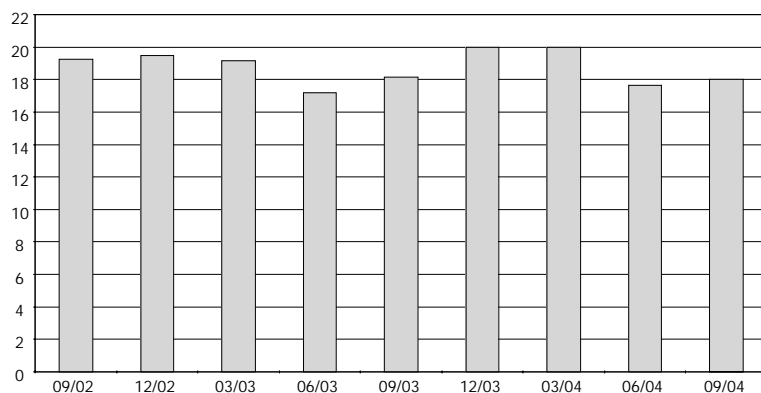

GRÀFIC 93. Variació interanual assalariats. Educació. Mataró i Catalunya. 2003 - 2005

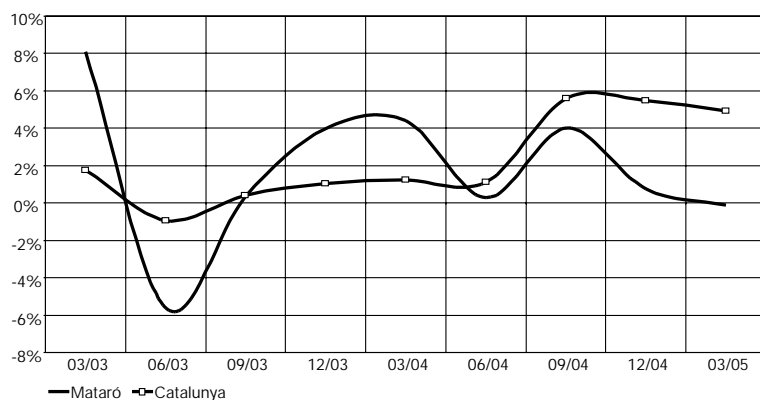

TAULA 63. Detall de les activitats incloses en el sector de l'educació. Mataró. 2004 - 2005

CCAE	Descripció activitats	03/04		06/04		09/04		12/04		03/05	
		Assal.	Empr.	Assal.	Empr.	Assal.	Empr.	Assal.	Empr.	Assal.	Empr.
801	Ensenyament primari	969	32	851	31	934	31	990	31	999	31
802	Ensenyament secundari	310	12	313	13	324	14	329	14	328	14
803	Ensenyament superior	98	4	97	4	100	4	101	5	101	5
804	Formació permanent i altres activitats d'ensenyament	323	37	202	35	191	37	273	42	270	42
80*	Altres educació	0	0	0	0	0	0	0	0	0	0
	Total	1.700	85	1.463	83	1.549	86	1.693	92	1.698	92

Font: elaboració pròpia a partir de les dades del Departament de Treball i Indústria de la Generalitat de Catalunya.

Mobilitat obligada per raons d'estudi

A continuació, es presenten quatre mapes que mostren els fluxos d'entrada i sortida de la població escolar de 3 a 15 anys i de 16 i més anys del curs 2001-2002.

A grans trets, les dades mostren que Mataró és una ciutat receptora d'aquests fluxos de mobilitat obligada, ja que els saldos entre entrades i sortides d'estudiants amb altres municipis són pràcticament sempre favorables a la ciutat i amb una particular preeminència pel que fa al seu entorn més immediat (municipis del Maresme i de l'àrea central de la comarca). Els saldos més negatius es donen amb Barcelona i Cerdanyola del Vallès, fet que es pot explicar per la radicació de les principals universitats a Catalunya.

Les dades dels gràfics 94, 95, 96 i 97 procedeixen de la web de l'Idescat, a partir de les dades de matriculació facilitades pel Departament d'Educació de la Generalitat de Catalunya.

GRAFIC 94. Escolars de 3 a 15 anys residents a Mataró que van a estudiar a un altre municipi.
Curs 2001-2002

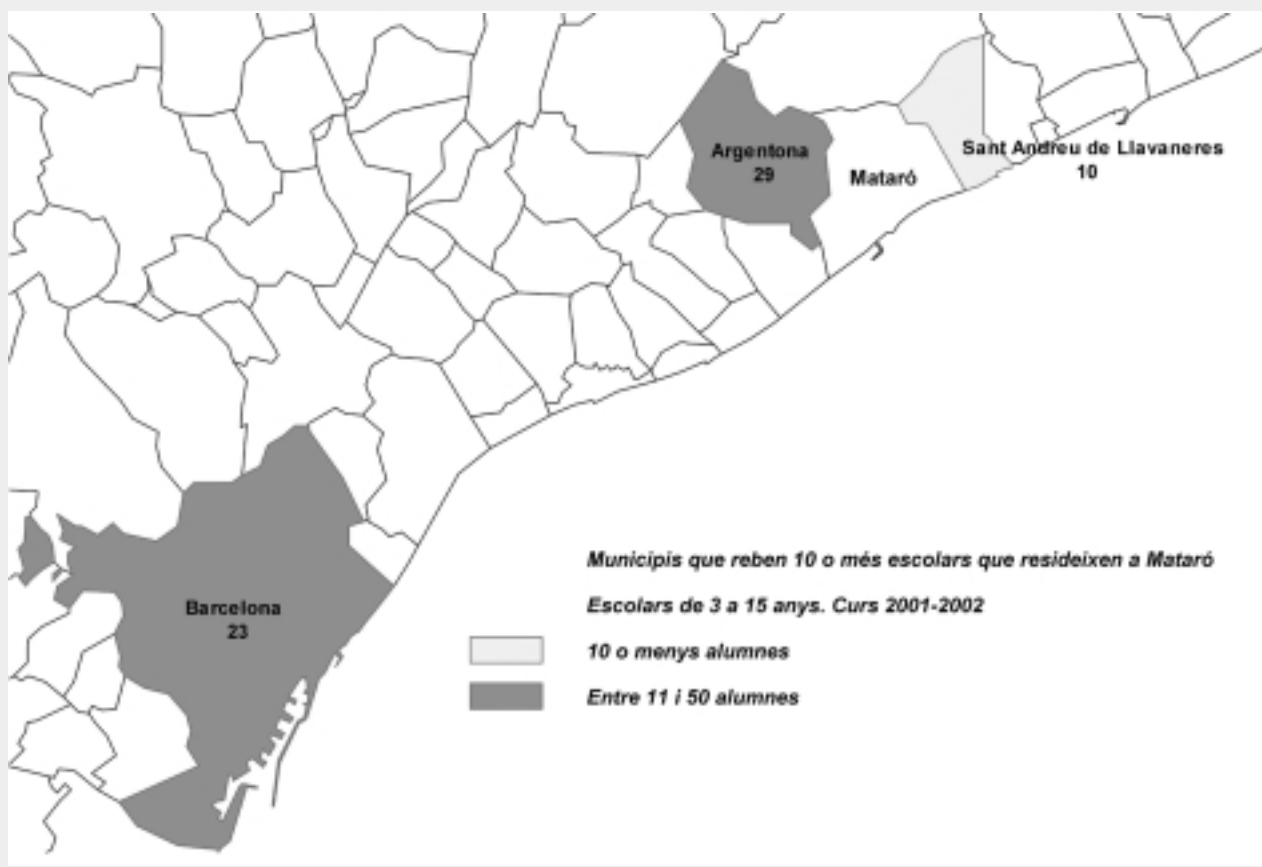

GRÀFIC 95. Escolars de 3 a 15 anys no residents a Mataró que venen a estudiar a Mataró. Curs 2001-2002

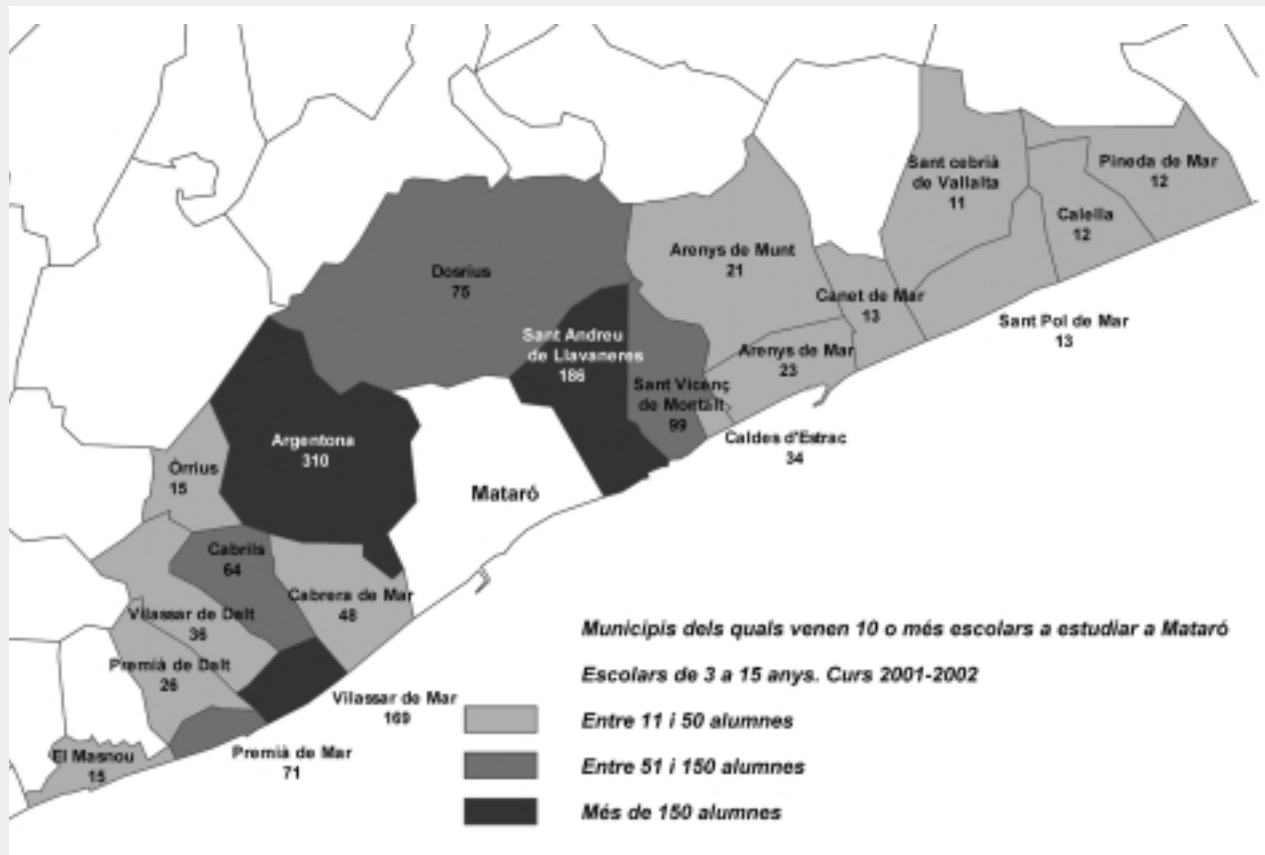

GRÀFIC 96. Escolars de 16 i més anys residents a Mataró que van a estudiar a un altre municipi. Curs 2001-2002

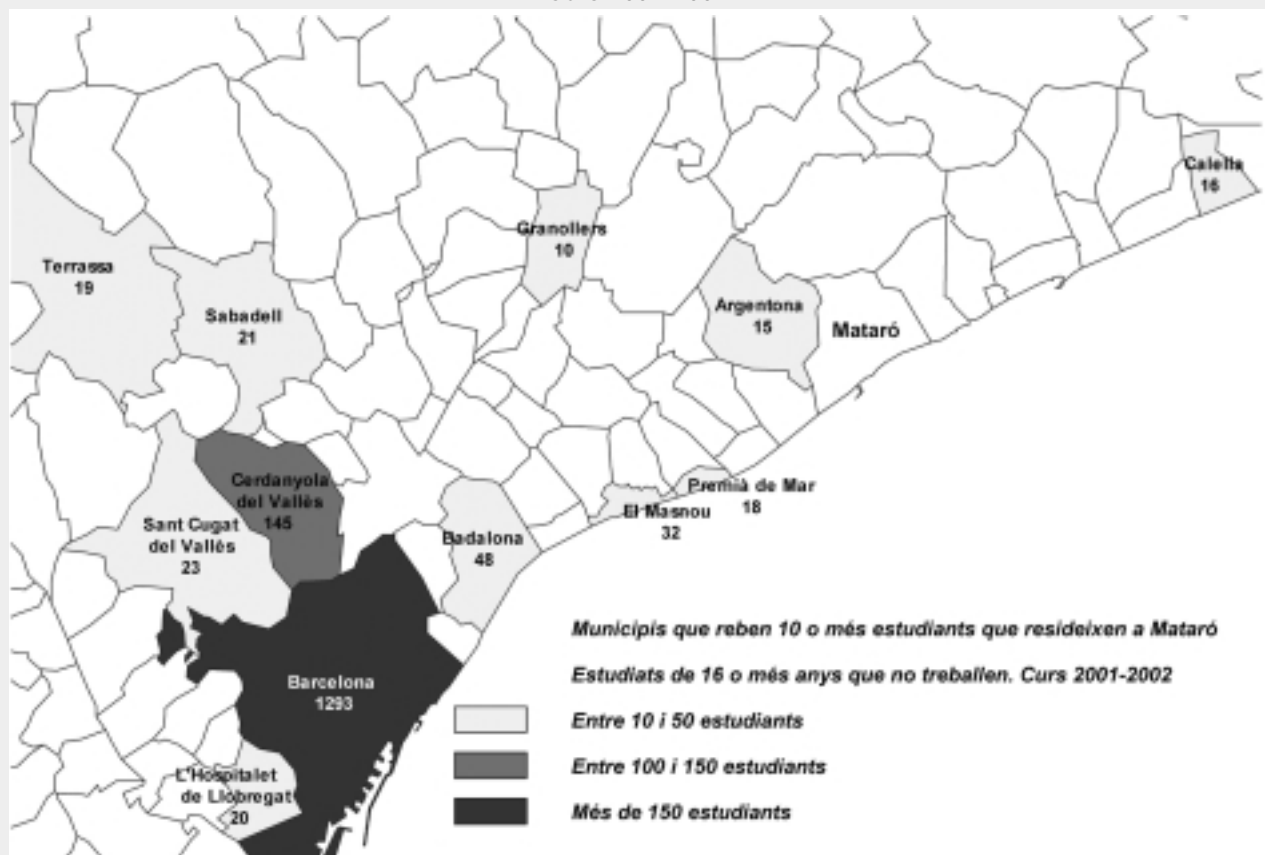

GRAFIC 97. Escolars de 16 i més anys no residents a Mataró que venen a estudiar a Mataró. Curs 2001-2002

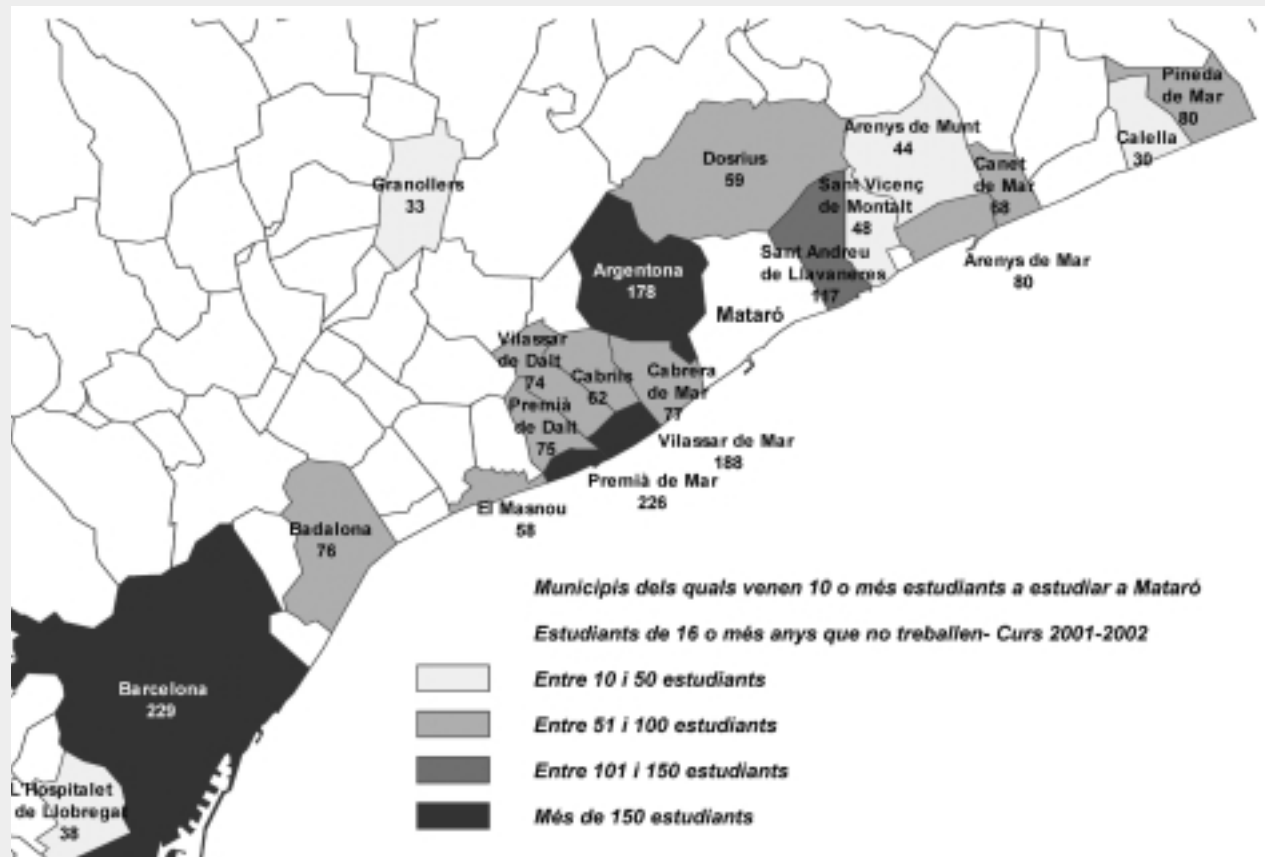



Ocupació

Contractacions a Mataró* i al Maresme**

Expedients de regulació de l'ocupació a Mataró i el Maresme

Atur registrat a Mataró* i al Maresme**

Comparació mercat laboral: Mataró* i el Maresme**

Salut laboral

El nou sistema informàtic per recollir les dades d'atur registrat (SISPE) situa el nombre de desocupats apuntats a l'Oficina de l'Esplanada en 6.440, i la taxa d'atur registrat en el 10,5% de la població activa. La resta de dades presenten una evolució favorable: el nombre de contractes a la ciutat augmenta i es redueix el nombre d'accidents laborals i de treballadors afectats per expedients de regulació d'ocupació.

Contractació

Situació general

La contractació és l'apartat del mercat laboral espanyol que presenta uns millors resultats. Així, al 2004 s'hi van comunicar 16.350.784 contractes, un 11,5% més que al 2003. D'aquests, 1.419.718 (8,7%) han estat contractes indefinits i 14.931.066 (91,3%), temporals. L'augment de la contractació s'ha distribuït de forma igual entre ambdós tipus de contracte: un 11,8% en els indefinits i un 11,4% en els temporals. Situats al primer trimestre de 2005, les dades globals de contractació no són tan bones com les de 2004, en comptabilitzar-se 3.822.618 contractes, un 8,8% menys que al primer trimestre de 2004. La distribució, però, entre contractes temporals i indefinits és millor al 2005: el 10,3% dels contractes són fixos, un punt més que ara fa un any.

Per tipus de contracte, el més usual és l'eventual per circumstàncies de la producció, amb més de 7,1 milions de contractes al 2004. El segon tipus més habitual és el d'obra o servei, amb poc més de 6 milions de contractes. Dins de la contractació indefinida, la tipologia més utilitzada és la conversió en indefinits, amb 613.444 contractes. Aquestes tres tipologies de contractació representen, respectivament, el 43,5%, el 37% i el 3,7% dels contractes comunicats a totes les oficines de l'INEM de l'Estat espanyol i a les OSOC de Catalunya. Al primer trimestre de 2005, la distribució d'aquestes modalitats de contractació és manté, a grans trets, invariable.

Quant a la distribució de la contractació per comunitats autònomes, Andalusia és la comunicat on més se'n comuniquen, amb gairebé 4 milions de contractes al 2004, seguida per Catalunya i Madrid amb 2,5 i 2,2 milions de contractes, respectivament. L'elevat volum de contractes d'Andalusia, però, va acompanyat habitualment per un baix nivell de contractació indefinida, del 3,9%, percentatge que només es troba per sota el d'Extremadura. Per contra, Madrid i Catalunya disposen d'un considerable percentatge de contractació indefinida, que arriba respectivament al 12,9% i 12,6%, els valors més elevats de l'Estat espanyol. Les dades del primer trimestre de 2005 no presenten grans variacions, i totes les comunitats autònomes milloren el percentatge de contractació indefinida: 15,25% a Madrid i 15,17% a Catalunya, i per la franja baixa, 4,3% a Andalusia.

Si ens centrem en les xifres globals de contractació a Catalunya, aquestes presenten una evolució significativament millor que les del

conjunt d'Espanya. Així, en el global de 2004, a les Oficines del Servei d'Ocupació de Catalunya van comunicar-se 2.520.017 contractes, 434.630 més que al 2003, xifra que representa un augment del 20,8%. Al primer trimestre de 2005 el volum de contractació a Catalunya s'ha reduït d'un 2,7% respecte del mateix trimestre de 2004, tot i que aquesta reducció és molt inferior a la registrada en el conjunt d'Espanya.

En separar la contractació fixa de la temporal, també hi observem que la situació de Catalunya és substancialment millor que la del conjunt de l'Estat espanyol. De tota la contractació de 2004, el 12,6% ha estat fixa, 4 punts per sobre del percentatge de la contractació indefinida de l'Estat espanyol. Ja al 2005, el percentatge presenta una substancial millora, en representar el 15,17% de tota la contractació del primer trimestre. Per tipologia de contractes, els més habituals de tipus temporal són els eventuals per circumstàncies de la producció amb més de 830.000 contractes al 2004, seguits pels d'obra o servei amb gairebé 560.000 contractes. Dins de la contractació indefinida, els temporals convertits en indefinits són els més nombrosos, amb 134.515. La mateixa pauta es repeteix al primer trimestre de 2005.

Mataró* i Maresme**

L'evolució en la contractació a Mataró* i al Maresme** ha estat molt similar. En ambdós àmbits, va ser a l'any 1993, en plena crisi econòmica postolímpica que va afectar de ple al tèxtil mataroní, quan es va comptabilitzar el menor nombre de contractes. Entre els anys

* Inclou els municipis de Mataró, Argentona i Cabrera de Mar.

** Inclou les poblacions que gestionen les dues OSOC (Oficina del Servei d'Ocupació de Catalunya) de Mataró.

1993 i 1996, la contractació creix de forma suau. La contractació es dispara a partir de 1997, quan coincideixen la reforma laboral i l'inici de l'expansió econòmica de finals dels 90. Aquest creixement dura fins al 1999 i durant aquest període el ritme mitjà de creixement anual és de gairebé el 30%. El 2000 va ser el primer any, des del 1993, en què el nombre de contractes registrats va ser inferior al de l'any anterior, destapant-se d'aquesta forma els primers símptomes de l'estancament econòmic que s'ha viscut fins ara. De fet, entre 1999 i 2003 el volum de contractes anuals a Mataró* ha estat al voltant dels 30.000, i només al 2004 comença a enlairar-se un altre cop la contractació. Les previsions per al 2005 apunten que Mataró* fregarà els 35.000 contractes, i que el Maresme** tornarà a superar els 50.000 contractes.

A Mataró*, la contractació femenina supera la masculina A l'hora de distribuir la contractació per sexes, aquesta és més equilibrada a Mataró* que no pas al Maresme**.

A Mataró*, el percentatge de dones contractades al llarg dels primers trimestres de 2003 i 2004 supera el 49%, i el 52,7% al de 2005. En el cas del Maresme**, la diferència entre homes i dones és molt més evident. Des de l'any 1998, en cap trimestre la contractació femenina ha aconseguit superar la masculina. A Mataró, a banda de rebre més contractes durant el primer trimestre de 2005, les dones també registren més contractes indefinits que els homes, si bé la proporció de contractes indefinits sobre el total de contractes és el mateix per homes i per dones, el 13,8%.

GRÀFIC 99.

GRÀFIC 98. La contractació a Mataró* i al Maresme**. Dades reals entre 1992 i 2004, i previsió 2005

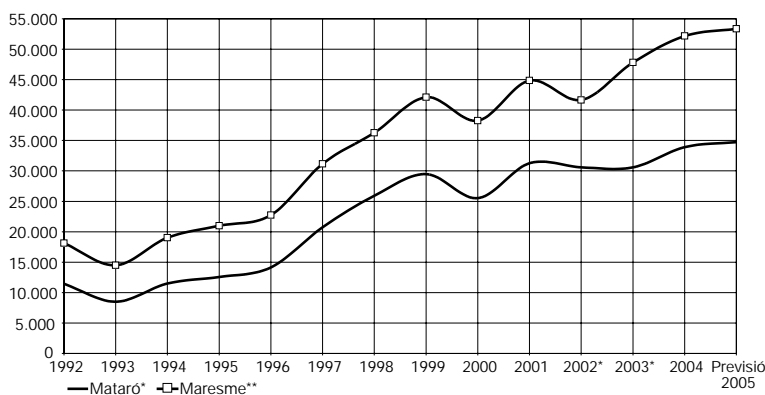

TAULA 64. Evolució de la contractació a Mataró* i el Maresme**. 2003 - 1r trim. 2005

Mataró*		Sexe		Edat					Durada				Sector			
Període	Nombre	Homes	Dones	< 20 a.	20-24 a.	25-29 a.	30-44 a.	> 44 a.	fins a 6 mes.	> 6 mes.	Indeterm.	Indefinits	Agricultura	Indústria	Construcció	Serveis
I/2003	4.469	2.253	2.216	509	1.240	894	1.341	485	2.369	278	1.176	646	57	794	578	3.040
II/2003	4.093	2.013	2.080	521	1.094	855	1.206	417	2.581	150	916	446	99	642	463	2.889
III/2003	2.170	1.177	993	282	476	448	661	303	1.292	129	442	307	11	458	274	1.427
IV/2003	2.869	1.415	1.454	409	729	586	829	316	1.969	151	386	363	27	389	319	2.134
I/2004	5.458	2.748	2.710	545	1.276	1.225	1.757	655	3.216	272	1.287	683	80	823	789	3.766
II/2004	9.246	4.514	4.732	973	2.229	2.010	2.861	1.173	5.406	319	2.532	989	173	1.139	1.083	6.851
III/2004	10.892	5.227	5.665	1.308	2.879	2.263	3.169	1.273	6.529	510	2.661	1.192	116	1.183	1.326	8.267
IV/2004	8.303	3.953	4.350	861	2.175	1.774	2.529	964	4.906	466	1.990	941	56	893	917	6.437
I/2005	8.682	4.118	4.564	781	2.114	1.763	2.848	1.176	4.633	340	2.325	1.384	135	1.104	1.001	6.442
Maresme**		Sexe		Edat					Durada				Sector			
Període	Nombre	Homes	Dones	< 20 a.	20-24 a.	25-29 a.	30-44 a.	> 44 a.	fins a 6 mes.	> 6 mes.	Indeterm.	Indefinits	Agricultura	Indústria	Construcció	Serveis
I/2003	6.775	3.521	3.254	726	1.853	1.355	2.082	759	3.584	476	1.665	1.050	167	1.041	926	4.641
II/2003	5.773	3.000	2.773	681	1.494	1.232	1.754	612	3.511	211	1.308	743	151	850	769	4.003
III/2003	3.669	2.011	1.658	491	813	739	1.137	489	2.167	188	763	551	38	576	473	2.582
IV/2003	5.052	2.561	2.491	643	1.215	1.058	1.535	601	3.117	282	939	714	80	625	638	3.709
I/2004	8.899	4.760	4.139	849	2.026	1.973	2.930	1.121	5.032	416	2.219	1.232	240	1.146	1.477	6.036
II/2004	13.493	7.181	6.312	1.395	3.152	2.858	4.255	1.833	8.110	412	3.389	1.582	315	1.499	1.692	9.987
III/2004	16.573	8.546	8.027	1.995	4.141	3.326	4.973	2.138	9.889	788	4.040	1.856	268	1.632	2.107	12.566
IV/2004	13.209	6.883	6.326	1.212	3.202	2.753	4.247	1.795	7.690	729	3.286	1.504	145	1.235	1.707	10.122
I/2005	13.344	6.933	6.411	1.102	3.251	2.753	4.340	1.898	7.379	508	3.376	2.081	233	1.556	1.749	9.806

Font: elaboració pròpia a partir de les dades del Departament de Treball i Indústria de la Generalitat de Catalunya.

GRÀFIC 99. Proporció de contractats segons sexe els primers trimestres. 2003 - 2005

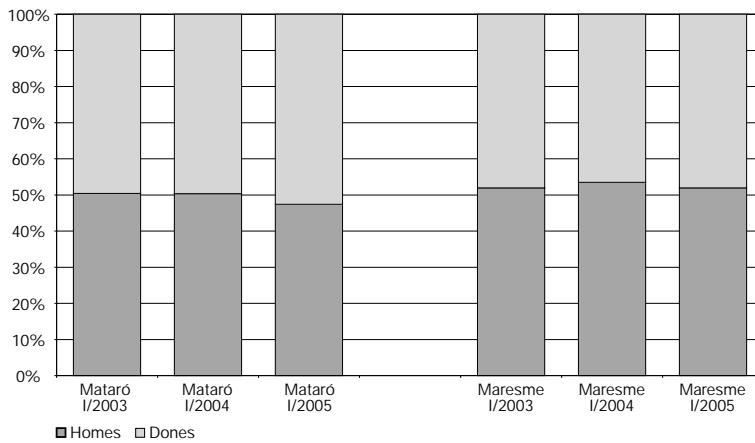

GRÀFIC 100. Proporció de contractats per d'edat els primers trimestres. 2003 - 2005

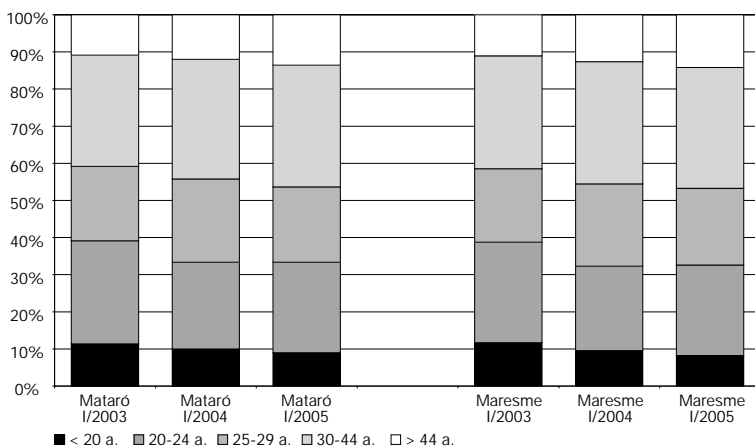

Font: Elaboració pròpia a partir de les dades del Departament de Treball i Indústria de la Generalitat de Catalunya.

Pel que fa a la contractació per grups d'edat, l'allargament del temps d'estudi per part dels més joves, sumat amb el progressiu envelliment de la població fa que cada cop sigui més gran el percentatge de contractats que tenen més de 30 anys. A Mataró*, al primer trimestre de 2005, un de cada tres contractes va ser per al grup comprès entre els 30 i 44 anys, mentre que els majors de 44 anys representen el 13,5%. Per contra, els que tenen entre 20 i 24 anys han perdut vuit punts des del primer trimestre de 1998, i actualment representen el 24,4% dels contractes⁴⁴. Al Maresme** també s'evidencia l'augment de pes de la contractació de la gent més gran. Els grups d'edat entre 30 i 44 anys i els de més de 44 anys acumulen el 46,7% de la contractació de la comarca al primer trimestre de 2005, mentre que l'any 1998 aquests dos grups representaven menys del 40% de la contractació. Han estat els que tenen entre 20 i 24 anys els que han

reduït la seva aportació a la contractació comarcal durant els darrers set anys. Una de les característiques que es reproduïx tant a Mataró* com al Maresme** és que en els trams d'edat més avançada es recullen els percentatges de contractació indefinida més elevats. Així, per exemple, a Mataró*, entre els mesos de gener i març de 2005, només un 3,7% dels contractes que van signar els menors de 20 anys van ser fixos, mentre que el percentatge dels majors de 44 anys va ser del 15,9%. Al Maresme**, els percentatges de contractació indefinida per als mateixos dos grups d'edat se situen en un 6,4% i un 15,8%, respectivament.

GRÀFIC 100.

Més de la meitat dels contractes duren menys de sis mesos

L'elevada temporalitat en la contractació és la característica més destacada pel que fa a la durada dels

contractes. Durant el primer trimestre de 2005, el 53,4% dels contractes de Mataró* tenien una durada inferior als sis mesos i només el 3,9% tenien una durada superior al mig any. El 26,8% eren de durada indeterminada i el 15,9% eren de durada indefinida. Si ho comparem amb els primers trimestres dels anys precedents, s'hi observa una davallada en la contractació tant de menys com de més de sis mesos, mentre que els de durada indefinida i indeterminada, amb el 15,9% i el 26,8% de la contractació, han guanyat pes. La situació i l'evolució de la contractació al Maresme** és paral·lela a la de Mataró*: elevada contractació de menys de sis mesos que ha perdut pes si la comparem amb els primers trimestres d'anys anteriors, i també davallada en el percentatge de contractes de més

⁴⁴ Val a dir que aquest col·lectiu ha disminuït com a conseqüència de la davallada demogràfica en aquestes generacions i el progressiu allargament dels anys d'estudi.

GRÀFIC 101. Proporció de contractats per durada els primers trimestres. 2003 - 2005

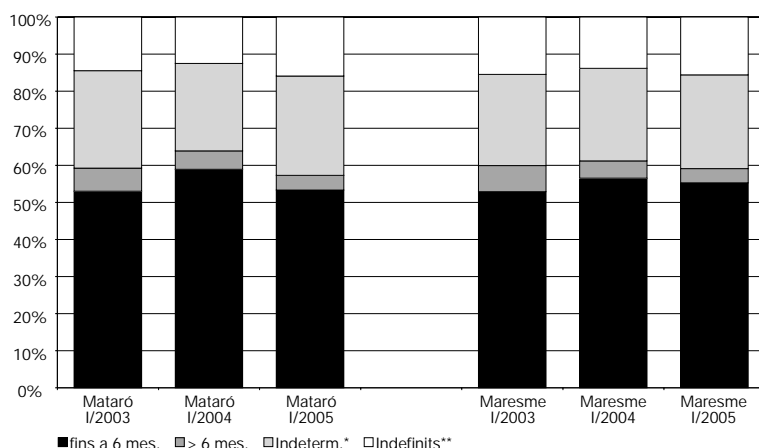

GRÀFIC 102. Proporció de contractats per sectors els primers trimestres. 2003 - 2005

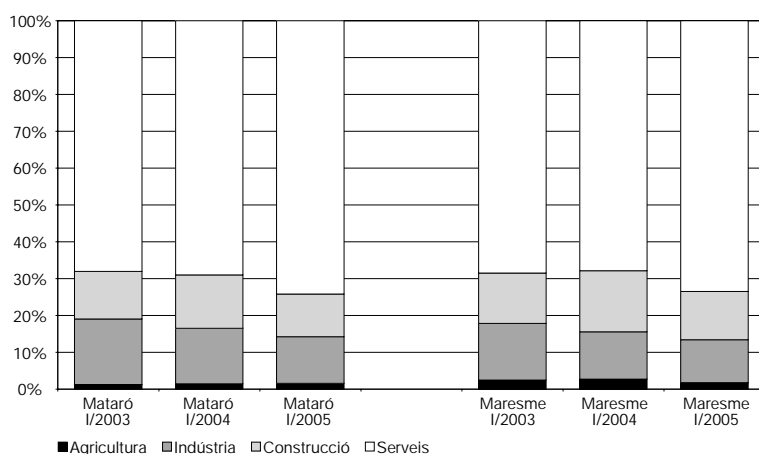

Font: Elaboració pròpia a partir de les dades del Departament de Treball i Indústria de la Generalitat de Catalunya.

de sis mesos. La contractació indeterminada i la indefinida són les dues tipologies que han guanyat pes respecte de l'any anterior. **GRÀFIC 101.**

A l'hora de desglossar la contractació per sectors econòmics, el sector serveis és el que presenta el nombre més elevat de comunicacions, tant a Mataró* com en el conjunt del Maresme**. Més concretament, a Mataró*, al primer trimestre de 2005, el 74,2% dels contractes li corresponien a aquest sector, més de cinc punts percentuals per sobre de la contractació assolida al mateix trimestre de l'any anterior, i sis punts més que ara fa dos anys. La construcció i especialment la indústria són els sectors que perden pes en el volum de contractació. En el cas de la indústria a

Mataró*, ha passat de tenir el 17,8% al primer trimestre de 2003, al 15,1% del primer trimestre de 2004, i finalment el 12,7% al primer trimestre de 2005. El nivell de contractació a la construcció va assolir el seu valor màxim a Mataró* al primer trimestre de 2004, amb el 14,5%. Un any després, aquest valor ja és de l'11,5%. Al Maresme**, els serveis han guanyat 5,7 punts al llarg el darrer any, i al primer trimestre de 2005 van passar a representar el 73,5% de la contractació de la comarca. Pel que fa a la contractació en la construcció al Maresme**, ha passat de concentrar el 16,6% al 13,1%. A Mataró*, el 23,9% dels contractes del sector industrial mecanitzats durant el primer trimestre de 2005 van ser de durada indefinida, i al Maresme** es va arribar al 27,3%. La construcció és el sector on hi ha un percentatge de contractació temporal més alta, amb un 90% a Mataró* i un 88,2% al Maresme**. **GRÀFIC 102.**

Expedients de regulació d'ocupació a Mataró i al Maresme

TAULA 65. Nombre d'Expedients de Regulació d'Ocupació autoritzats i treballadors afectats. Mataró. 2003 - 1r trim. 2005

Nombre d'expedients	I/2003	II/2003	III/2003	IV/2003	I/2004	II/2004	III/2004	IV/2004	I/2005
Agricultura	0	0	0	0	0	0	0	0	0
Indústria	1	2	2	3	2	0	1	1	0
Construcció	0	0	0	0	0	0	0	0	0
Serveis	0	1	0	1	2	0	0	0	0
Total	1	3	2	4	4	0	1	1	0

Treballadors afectats	I/2003	II/2003	III/2003	IV/2003	I/2004	II/2004	III/2004	IV/2004	I/2005
Agricultura	0	0	0	0	0	0	0	0	0
Indústria	11	26	25	58	53	0	30	16	0
Construcció	0	0	0	0	0	0	0	0	0
Serveis	0	11	0	29	19	0	0	0	0
Total	11	37	25	87	72	0	30	16	0

GRÀFIC 103. Treballadors afectats per ERO autoritzats segons sexe. Acumulat en els darrers 12 mesos. Mataró. 2003 - 1r trim. 2005

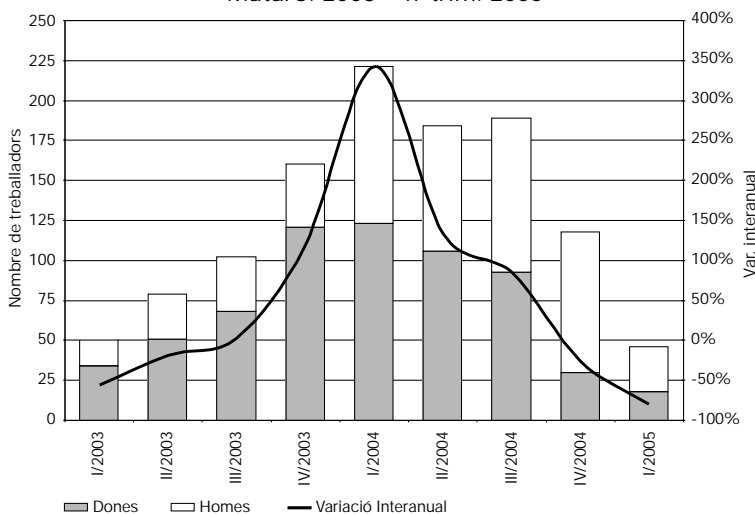

GRÀFIC 104. Treballadors afectats per ERO als serveis i a la indústria. Acumulat darrers 12 mesos. Mataró. 2003 - 1r trim. 2005

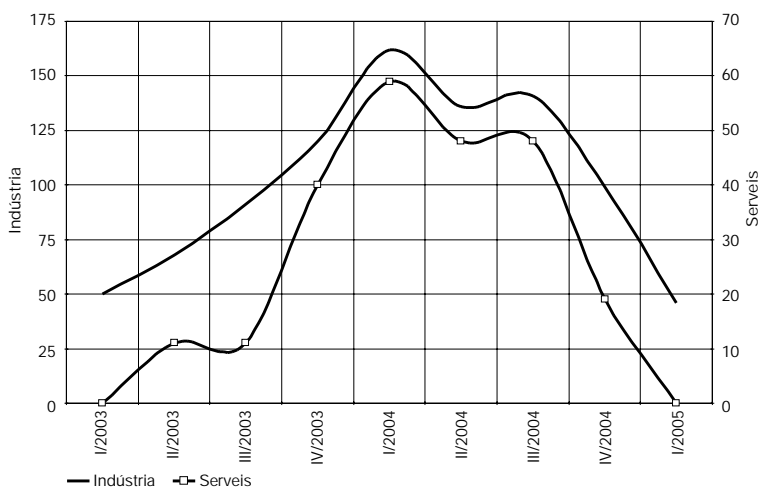

Mataró

Només un ERO entre octubre de 2004 i març de 2005 que va afectar 14 dones i 2 homes

A l'igual que en l'informe anterior, al llarg dels sis mesos que analitza el present informe, a Mataró només es va autoritzar un expedient de regulació

d'ocupació (ERO) que va afectar 16 treballadors de la indústria tèxtil i de la confecció (14 dones i 2 homes). Pel que fa a l'acumulat anual, la sèrie presenta un davallada notable en les dues sèries: només 2 expedients durant el darrer any i 46 treballadors afectats, lluny dels 13 expedients i 221 treballadors afectats que es van registrar en l'acumulat anual del primer trimestre de 2004. TAULA 65.

L'anàlisi per sectors posa al descobert com el sector industrial és el que fa més ús dels expedients de regulació d'ocupació, i més concretament la indústria tèxtil i de la confecció. Entre els mesos d'abril de 2004 i març de 2005, el 70% dels expedients autoritzats corresponien a empreses del sector tèxtil, que concentraven el 77% dels treballadors afectats.

Si separem els treballadors afectats d'ERO per sexes, la tònica habitual des de finals de 2002 és que, en l'acumulat anual, el percentatge de dones sigui superior al d'homes. Al primer trimestre de 2005, però, aquest percentatge és molt semblant: un 52,2% dels afectats eren dones i el 47,8%, homes. Centrats només en el sector tèxtil, homes i dones també presenten un nivell d'afectació molt similar: un 48,4% de dones, davant un 51,6% d'homes, a diferència dels trimestres precedents, quan el col·lectiu de les dones era el més afectat dels expedients del sector tèxtil. GRÀFICS 103 i 104.

Font: elaboració pròpia a partir de les dades del Departament de Treball i Indústria de la Generalitat de Catalunya.

TAULA 66. Nombre d'Expedients de Regulació d'Ocupació autoritzats i treballadors afectats. Maresme. 2003 - 1r trim. 2005

Nombre d'expedients	I/2003	II/2003	III/2003	IV/2003	I/2004	II/2004	III/2004	IV/2004	I/2005
Agricultura	0	0	0	0	0	1	0	0	0
Indústria	3	4	6	3	6	2	2	3	5
Construcció	0	0	0	0	0	0	1	0	0
Serveis	0	2	1	1	3	1	0	0	1
Total	3	6	7	4	9	4	3	3	6
Treballadors afectats	I/2003	II/2003	III/2003	IV/2003	I/2004	II/2004	III/2004	IV/2004	I/2005
Agricultura	0	0	0	0	0	6	0	0	0
Indústria	44	41	135	58	131	26	183	39	67
Construcció	0	0	0	0	0	0	19	0	0
Serveis	0	23	13	29	24	47	0	0	20
Total	44	64	148	87	155	79	202	39	87

GRÀFIC 105. Treballadors afectats per ERO autoritzats segons sexe. Acumulat en els darrers 12 mesos. Maresme. 2003 - 1r trimestre 2005

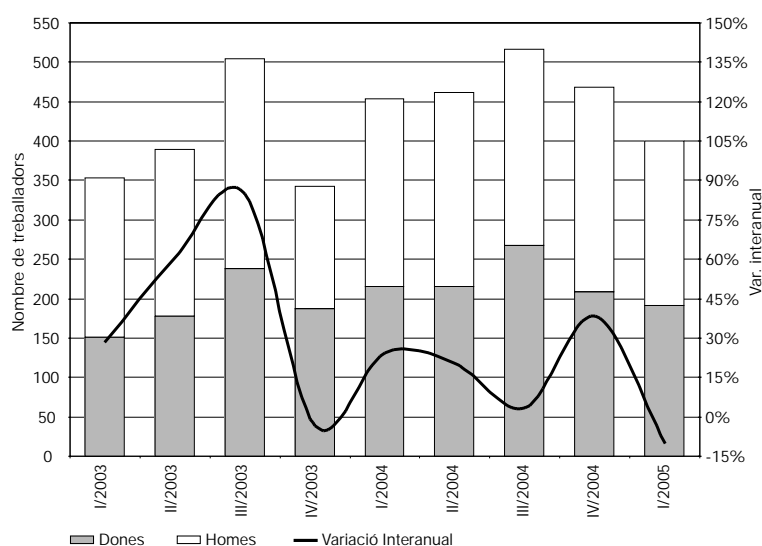

GRÀFIC 106. Treballadors afectats per ERO als serveis i a la indústria. Acumulat darrers 12 messos. Maresme. 2003 - 1r trim. 2005

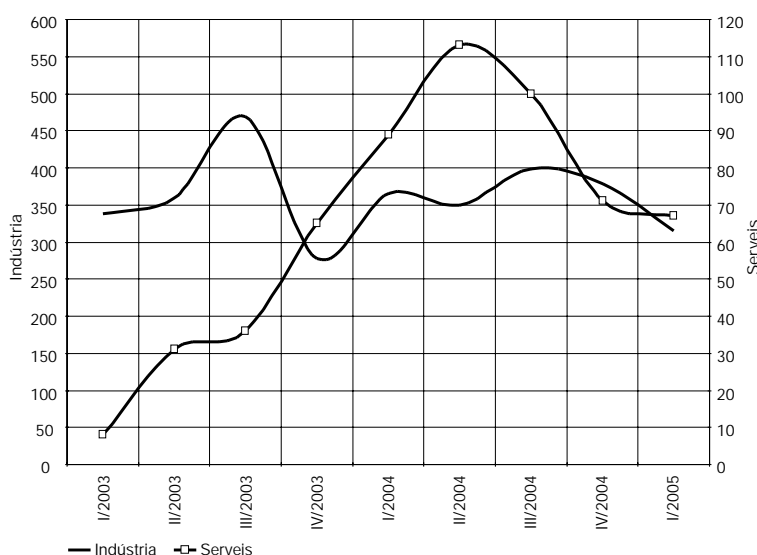

Font: elaboració pròpia a partir de les dades del Departament de Treball i Indústria de la Generalitat de Catalunya.

Maresme

Al darrer semestre, augmenta el nombre d'expedients a la comarca, però no el d'afectats

A la comarca, durant el semestre que analitza aquest informe, el nombre d'expedients de la comarca ha crescut respecte dels sis mesos precedents, però no així el

nombre de treballadors afectats. Entre els mesos d'octubre de 2004 i març de 2005 s'han autoritzat 9 expedients que han afectat 126 treballadors. Aquesta frenada en el nombre de treballadors afectats per ERO també s'observa en l'acumulat anual, ja que al tercer trimestre el nombre d'afectats superava amb escreix els 500, i al primer trimestre de 2005 es quedava en 407. Taula 66.

Com en el cas de Mataró, s'hi manté l'elevada representativitat del tèxtil i la confecció en els expedients autoritzats. Des de finals de l'any 2002, el percentatge de treballadors afectats del tèxtil s'ha situat de forma constant per sobre del 60%. En l'acumulat anual del primer trimestre de 2005, 302 en ERO eren treballadors del tèxtil, el 75,5% de tots els afectats de la comarca.

A la comarca del Maresme, contràriament al que succeeix a la capital, el dels homes és el col·lectiu més perjudicat pels expedients autoritzats. En l'acumulat anual fins al primer trimestre de 2005, el 52% eren homes. Aquesta situació s'ha repetit en 15 dels darrers 18 trimestres. Gràfics 105 i 106.

Atur registrat

Situació general

La principal font d'informació sobre el mercat laboral a nivell estatal, autonòmic i provincial és l'Enquesta de Població Activa (EPA) que publica l'INE. Aquesta enquesta, de periodicitat trimestral, es fa sobre una mostra aproximada d'unes 64.000 llars del conjunt de l'Estat espanyol, i presenta tants ocupats com desocupats, actius com inactius, i segueix els criteris i les recomanacions de l'Organització Internacional del Treball (OIT), la qual cosa permet comparar homogeniament les dades del mercat de treball espanyol o català amb la d'altres països. Així, les dades del primer trimestre de 2005 de l'EPA indiquen que la taxa d'atur espanyola és del 10,2%, taxa que només es veu superada a la Unió Europea per Grècia (10,2%), Eslovàquia (15,9%) i Polònia (18,1%). Per contra, les taxes d'atur més baixes les trobem a Irlanda (4,3%), Luxemburg (4,5%) i Àustria (4,6%).

Centrats només en el cas d'Espanya, la desocupació del primer trimestre de 2005 s'ha reduït en 59.700 persones, amb la qual cosa el nombre total de desocupats se situa en 2.099.500 persones. En un any, el nombre de desocupats s'ha reduït en 187.700 persones. L'anàlisi segons el sexe del desocupat mostra com l'atur disminueix entre les dones (69.100 aturades menys que al quart trimestre de 2004) i augmenta entre els homes (9.400 més). La taxa d'atur dels homes és del 7,8%, pràcticament la mateixa que durant el trimestre anterior, mentre que la de les dones se situa en el 13,6%, fet que representa nou dècimes menys que durant el quart trimestre de l'any passat.

A Catalunya, les dades de l'EPA del primer trimestre de 2005 també presenten una evolució favorable. Entre les dones, el nombre de desocupades s'ha reduït en 28.300 persones, i entre els homes la davallada ha estat de 19.000 persones. Amb aquesta evolució, la taxa d'atur dels homes se situa en el 6,2%, i la de les dones, en el 10,3%. La taxa d'atur global del conjunt de Catalunya queda situada en el 7,9%.

Una altra font de dades del mercat de treball són les dades de les Oficines del Servei d'Ocupació de Catalunya (OSOC) i les oficines de l'INEM de la resta de l'Estat espanyol. Els principals avantatges d'aquestes dades són la seva ràpida disponibilitat i la possibilitat de tenir un important nivell de desagregació en l'àmbit local. Tot

i això, aquestes dades també presenten inconvenients, ja que pel fet de tractar-se de registres administratius, ens trobem amb el cas de la subrepresentació de col·lectius amb menys incentius a l'hora de registrar-se a les OSOC, com ara aquells aturats sense dret a cap tipus de prestació o subsidi.

La implantació del SISPE⁴⁵ al mes de maig de 2005 ha suposat una millora en la qualitat de les dades d'atur registrat, fet que s'ha traduït en un augment del nombre de desocupats registrats, situant-lo en valors molt similars als de l'EPA. Així, el nombre de desocupats registrats al mes de març a Espanya va ser de 2.144.835 persones, fet que en termes interanuals suposa una reducció de l'1,7%. A Catalunya, el nombre de desocupats que hi havia apuntats a les OSOC al mes de març era de 275.029, un 2% més que els registrats un any abans.

Mataró* i el Maresme**

La taxa d'atur de Mataró arriba als nivells del 1998 A Mataró* i al Maresme**, el SISPE també ha comptabilitzat un nombre més elevat de desocupats. Això i tot, amb la reconstrucció de les dades d'atur anteriors a la implantació del SISPE (maig 2005) es disposa d'una sèrie homogènia que ens permet veure com Mataró* pateix de forma més acusada l'estancament econòmic dels darrers anys, degut en bona part a l'especialització del municipi en el tèxtil, un sector que fa tres anys que es troba en crisi, si bé ha estat el darrer any quan aquesta crisi s'ha viscut amb més

⁴⁵ Sistemas de Información de los Servicios Públicos de Empleo. En un estudi elaborat pels catedràtics Luis Toharia i Miquel Àngel Malo es conclou que el SISPE comptabilitza 453.150 aturats registrats més a tot l'Estat espanyol que el sistema informàtic que es venia utilitzant fins ara. Aquestes variacions són degudes principalment a tres causes:

1.- L'actualització i comprovació de les claus que s'utilitzaven per classificar els demandants d'ocupació.

2.- El creuament amb els fitxers de la Seguretat Social com a font exclusiva per classificar els individus, enfront a la informació aportada per aquests.

3.- La consideració dels demandants d'ocupació de nacionalitat estrangera com a desocupats registrats, sempre i quan no tinguin qualsevol altra causa d'exclusió.

* Inclou els municipis de Mataró, Argentona i Cabrera de Mar.

** Inclou les poblacions que gestionen les dues OSOC (Oficines del Servei d'Ocupació de Catalunya) de Mataró.

intensitat. L'última taxa d'atur registrat per a Mataró*, la del mes de març de 2005, se situa en el 10,5% de la població activa (7,8% segons l'anterior sistema informàtic). No es registrava una xifra tan alta des del mes de novembre de 1998. La resta d'àmbits també deixen veure els efectes de la desacceleració econòmica en el mercat de treball, si bé no és tan marcada com en el cas de Mataró*. La comarca del Maresme** és la que segueix una pauta més similar a la de Mataró*, degut al pes que la capital té a la comarca. Amb tot, la taxa d'atur registrat del Maresme** se situa bastant per sota, amb el 9,25% de la població activa. En el cas del conjunt de la província de Barcelona i de Catalunya també s'observa una lleugera tendència a l'alça en la taxa d'atur registrat al llarg dels darrers tres anys, si bé els seus valors estan per sota de la taxa de Mataró* i del Maresme**: el 8,35% a la província i el 7,9% a Catalunya. **GRÀFIC 107.**

GRÀFIC 107. Comparació entre la taxa d'atur registrat de Mataró*, Maresme**, província de Barcelona i Catalunya. 2002 - 2005

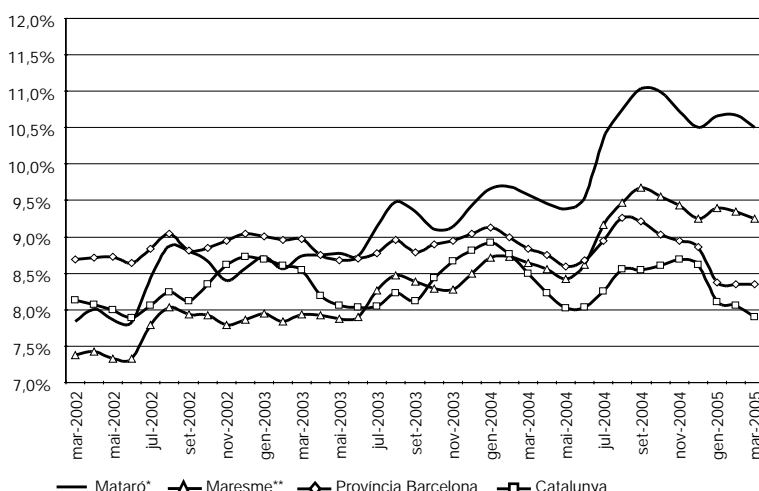

GRÀFIC 108. Comparació entre la variació interanual de l'atur registrat. Mataró*, Maresme**, província de Barcelona i Catalunya. 2002 - 2005

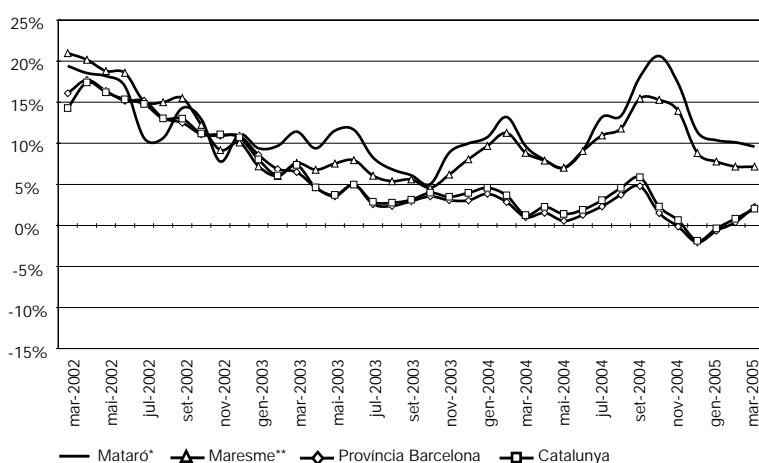

Font: elaboració pròpia a partir de les dades del Departament de Treball i Indústria de la Generalitat de Catalunya.

Millora de la tendència des de finals de 2004 La taxa de variació interanual de l'atur registrat permet visualitzar l'especial sensibilitat del mercat laboral de Mataró en relació amb el cicle econòmic. En un any, l'atur registrat va passar de reduir-se un 13,9% (novembre de 2000) a augmentar un 21% (desembre de 2001). Després d'aconseguir aquesta cota, l'atur registrat, si bé continuava creixent, ho feia cada cop amb menys intensitat. Aquest descens del ritme de creixement ha estat força suau en perllongar-se durant dos anys, entre els mesos de desembre de 2001 i d'octubre de 2003, períodes en què es va passar d'un increment del 21% a només un del 5%. A partir del darrer trimestre de 2003 la sèrie interanual, molt influenciada pel tancament d'alguns centres tèxtils, va tornar a mostrar una tendència a l'alça, especialment significativa durant el tercer trimestre de 2004. Des de finals de 2004 i principis de 2005, el comportament de l'atur apunta cap una tendència força més favorable, motiu pel qual seria previsible que en propers mesos el nombre d'aturats toqués sostre per començar a registrar descensos interanuals. **GRÀFIC 108.**

Tot seguit analitzem la variació interanual de l'atur a Mataró* desagregada per les diferents variables disponibles: sexe, edat, sector econòmic i nivell d'instrucció. Després que al tercer trimestre de 2004 l'atur registrat a la ciutat patís una acceleració considerable en el seu ritme de creixement, amb variacions interanuals del 20%, afortunadament, el ritme de creixement de la desocupació a l'OSOC de l'Esplanada s'ha frenat al darrer trimestre de 2004, i l'any va acabar amb un 11,4% més de desocupats que al 2003. Durant els pri-

mers mesos de 2005, el ritme de creixement dels desocupats ha continuat afeblint-se, arribant al 9,6% al mes de març de 2005.

TAULA 67.

Les dones han estat les més desfavorides en l'augment de l'atur registrat En separar la desocupació per sexes, veiem com un cop més les dones són el col·lectiu que en surt més malparat per l'augment de la desocupació a Mataró*. En el millor dels casos, el creixement interanual de les dones desocupades dobla el dels homes. Al darrer trimestre de 2004 l'atur va augmentar un

5,6% entre els homes i un 16% entre les dones; al primer trimestre de 2005 la desocupació registrada masculina va créixer un 6% i la femenina un 12,4%. Aquesta tònica desfavorable per a les dones ve repetint-se des del primer trimestre de 2003. GRÀFIC 109.

Els menors de 25 anys aconseguixen reduir el nombre de desocupats En separar els desocupats registrats a Mataró* per grups d'edat, s'hi observen dues tendències clarament diferenciades en el creixement interanual. En

el cas dels més joves (menys de 25 anys), la variació interanual presenta un perfil a la baixa, com ho demostra la davallada del 7% al segon trimestre de 2004 i la davallada del 15,8% al primer trimestre de 2005. Els altres dos grups, el d'edat intermèdia (de 25 a 44 anys) i el de més edat (més de 44 anys), presenten una tendència alcista, fent-se més evident en el segon col·lectiu, ja que el 2004 va fina-

GRÀFIC 109. Variació d'aturats registrats segons sexes respecte el mateix trimestre de l'any anterior. Mataró. 2003 - 1r trim. 2005

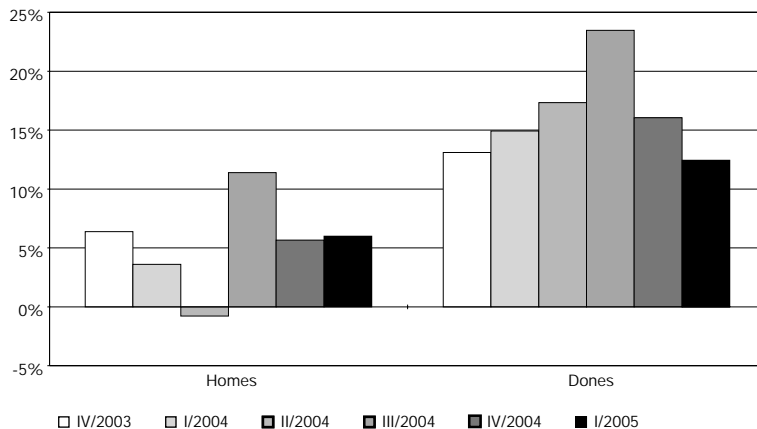

TAULA 67. Dades d'atur a Mataró*. 2003 - 2004

Valors absoluts	Sexe			Sector					Edat		
	Total	Homes	Dones	Agric.	Indúst.	Constr.	Serveis	S.O.A.	< 25 a	25-44	> 44 a
Mesos											
mar-2004	5.876	2.586	3.290	75	2.332	627	2.442	425	804	2.754	2.318
abr-2004	5.800	2.537	3.263	72	2.338	616	2.406	378	707	2.752	2.341
mai-2004	5.758	2.431	3.327	70	2.328	594	2.394	379	715	2.741	2.302
jun-2004	5.846	2.414	3.432	61	2.403	578	2.427	382	709	2.739	2.398
jul-2004	6.345	2.571	3.774	66	2.596	634	2.666	381	741	3.010	2.594
ago-2004	6.589	2.755	3.834	66	2.674	691	2.778	367	776	3.170	2.643
set-2004	6.770	2.835	3.935	64	2.679	662	2.921	449	918	3.192	2.660
oct-2004	6.739	2.850	3.889	58	2.605	647	3.007	428	990	3.142	2.607
nov-2004	6.581	2.825	3.756	72	2.501	617	2.968	446	949	3.020	2.612
des-2004	6.443	2.747	3.696	66	2.502	647	2.879	357	834	2.942	2.667
gen-2005	6.540	2.811	3.729	58	2.480	660	3.021	321	787	3.068	2.685
feb-2005	6.544	2.814	3.730	58	2.462	638	3.051	335	764	3.050	2.730
mar-2005	6.440	2.741	3.699	54	2.450	617	3.035	284	677	3.000	2.763
Var. interanual											
Mesos											
mar-2004	9,6%	3,6%	14,9%	-17,6%	7,9%	9,2%	9,7%	33,2%	7,1%	8,3%	12,2%
abr-2004	8,0%	2,5%	12,7%	-10,0%	9,2%	8,3%	6,1%	16,7%	-7,2%	9,1%	12,2%
mai-2004	7,0%	-0,9%	13,5%	-2,8%	9,4%	-2,8%	7,7%	2,4%	-8,1%	7,8%	11,6%
jun-2004	9,1%	-0,8%	17,3%	-7,6%	14,3%	-6,8%	10,9%	-7,7%	-6,7%	9,3%	14,7%
jul-2004	13,2%	3,6%	20,8%	20,0%	15,7%	-3,8%	18,6%	-9,1%	-8,3%	14,4%	19,8%
ago-2004	13,3%	5,5%	19,7%	-4,3%	15,3%	-7,4%	20,6%	-5,2%	-4,6%	13,3%	20,0%
set-2004	18,1%	11,4%	23,5%	0,0%	18,7%	0,3%	26,9%	-7,8%	0,1%	21,7%	21,3%
oct-2004	20,6%	13,6%	26,4%	-4,9%	20,8%	3,2%	30,1%	-9,5%	11,6%	22,9%	21,7%
nov-2004	17,3%	11,4%	22,2%	12,5%	12,9%	-1,6%	31,5%	-9,5%	10,1%	18,9%	18,3%
des-2004	11,4%	5,7%	16,0%	8,2%	5,0%	-2,7%	27,6%	-19,0%	2,6%	9,3%	16,9%
gen-2005	10,4%	7,2%	12,8%	-15,9%	3,8%	3,3%	25,7%	-28,8%	-8,2%	11,5%	15,8%
feb-2005	10,1%	7,0%	12,7%	0,0%	3,8%	1,3%	24,6%	-26,7%	-11,4%	10,7%	17,4%
mar-2005	9,6%	6,0%	12,4%	-28,0%	5,1%	-1,6%	24,3%	-33,2%	-15,8%	8,9%	19,2%

litzar amb un 16,9% més de desocupat que el 2003, i al primer trimestre el creixement és del 19,2%. Tot i el creixement de la desocupació entre la gent de més edat, el col·lectiu amb més desocupats continua sent el d'edat intermèdia, que té a les seves files el 46,6% dels desocupats de Mataró*. **GRÀFIC 110.**

L'atur registrat del sector serveis creix un 24,3% Per sectors, la indústria i, principalment, els serveis concentren el creixement interanual de la desocupació a la ciutat durant els dos trimestres que abasta el present informe. Per contra, la construcció, l'agricultura i principalment el col·lectiu sense ocupació anterior (SOA) aconseguixen reduir el volum de desocupat de les seves llistes. En els cas dels SOA, hi té a veure el fet que possiblement dins les seves files hi ha una part important de joves, i com s'ha vist anteriorment els menors de 25 anys era l'únic tram d'edat on s'aconseguia reduir el nombre de desocupats. Situats dins dels dos principals sectors econòmics de la ciutat, el de la indústria i els serveis, aquests continuen generant desocupats, si bé el primer ho fa de forma més lenta, amb creixements del 5%, mentre que el segon registra creixements per sobre del 20%. Dins de la indústria, s'ha de destacar la indústria tèxtil i la confecció, que té més del 30% dels desocupats registrats a l'OSOC de l'Esplanada. En el sector serveis destaca, tant en representativitat com en creixement, el sector de la intermediació financera i el comerç. El primer representa el 20,5% dels desocupats i al darrer any el seu creixement ha estat del 45%; el segon representa 12,1% de la desocupació i ha registrat un creixement del 20%. **GRÀFIC 111.**

GRÀFIC 111. Variació d'aturats registrats segons sectors respecte el mateix trimestre de l'any anterior. Mataró. 2003 - 1r trim. 2005

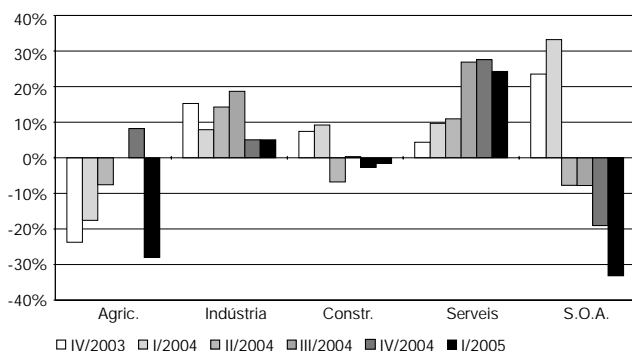

Els desocupats amb estudis primaris pateixen més l'augment de l'atur registrat Pel que fa l'evolució del nivell d'instrucció⁴⁶, els que tenen estudis secundaris és el col·lectiu que més creix durant el darrer any a la ciutat, amb un 13% més de desocupats, seguit molt de prop pels que tenen estudis primaris, amb un creixement del 10%. Cal tenir en compte, però, que els que tenen estudis primaris són el 83% dels desocupats registrats de la ciutat, mentre que els que tenen estudis secundaris són el 12,9%. Els que tenen estudis universitaris, és el col·lectiu de desocupats que presenta una evolució més favorable, ja que al llarg dels dos trimestres que analitza l'informe la variació interanual s'ha reduït: un 4,8% al darrer trimestre de 2004, i un 3,8% al primer de 2005. **GRÀFIC 112.**

GRÀFIC 110. Variació d'aturats registrats segons edats respecte el mateix trimestre del l'any anterior. Mataró. 2003 - 1r trim. 2005

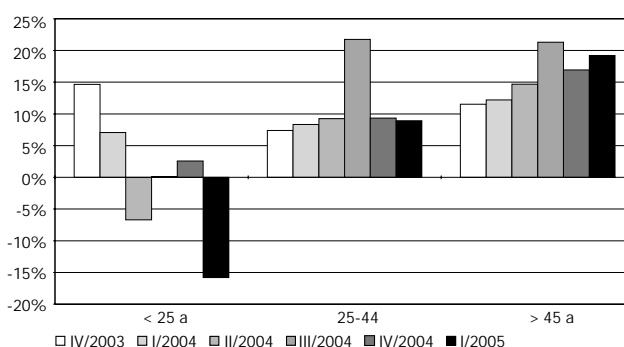

GRÀFIC 112. Variació d'aturats registrats segons formació respecte el mateix trimestre de l'any anterior. Mataró. 2003 - 1r trim. 2005

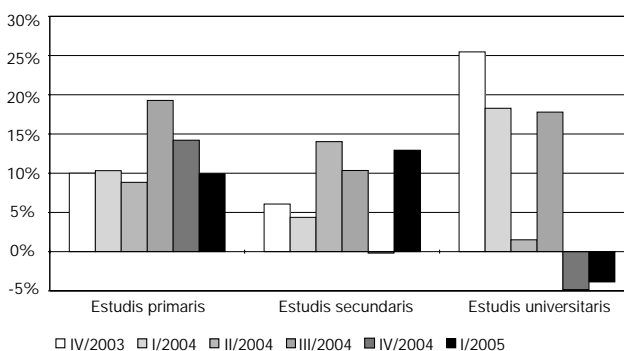

Font: elaboració pròpia a partir de les dades del Departament de Treball i Indústria de la Generalitat de Catalunya.

⁴⁶ Les dades que es presenten en el gràfic 112 estan calculades amb l'antiga sèrie d'aturats registrats, ja que les dades procedents del SISPE fan servir la Classificació Nacional d'Educació 2000 (CNED 2000), la qual cosa hi afegix un punt més de dificultat per a la reconstrucció de les sèries de desocupats per nivell d'instrucció. És per això que s'ha optat per presentar les variacions interanuals amb les antigues dades d'atur registrat, a l'espera de poder generar una sèrie homogenia amb la nova classificació del nivell d'instrucció dels desocupats registrats.

Comparació entre el mercat laboral de Mataró* i el del conjunt del Maresme**

TAULA 68. El mercat laboral a Mataró* i el Maresme**. 2001 - 2005

Evolució del mercat laboral a Mataró*						Ratios indicatives del mercat laboral a Mataró*					
	2001	2002	2003	2004	2005		2001	2002	2003	2004	2005
Assalariats ¹	36.691	37.062	37.585	37.827	37.828	Cont./Assal.	0,85	0,83	0,81	0,90	0,92
Contractacions	31.266	30.600	30.587	33.899	34.728 ²	Cont./Atur	7,07	6,04	5,54	5,45	5,46
Aturats ¹	4.420	5.065	5.517	6.218	6.366	Assal./Atur	8,30	7,32	6,81	6,08	5,94
Evolució del mercat laboral al Maresme**						Ratios indicatives del mercat laboral al Maresme**					
	2001	2002	2003	2004	2005		2001	2002	2003	2004	2005
Assalariats ¹	53.230	54.521	55.792	56.968	57.147	Cont./Assal.	0,84	0,76	0,86	0,92	0,93
Contractacions	44.875	41.665	47.831	52.174	53.376 ²	Cont./Atur	7,91	6,32	6,81	6,70	6,23
Aturats ¹	5.672	6.591	7.023	7.787	8.566	Assal./Atur	9,38	8,27	7,94	7,32	6,67

¹ Mitjana dels darrers dotze mesos.

² Projecció anual amb les dades disponibles fins al primer trimestre.

Font: elaboració pròpia a partir de les dades del Departament de Treball i Indústria de la Generalitat de Catalunya.

Les ràtios vinculades amb el mercat de treball continuen presentant un panorama no gaire favorable L'anàlisi dels principals indicadors laborals posa de relleu el difícil moment en què es troba immers el mercat de treball matoroní i maresmenc. Així, l'absorció de força de treball mesurada mitjançant el quocient entre els assalariats i els desocupats registrats s'està reduint des de l'inici del nou segle. A Mataró* s'ha passat de 8,3 assalariats per desocupat al 2001, a només 6,1 al 2005. Al Maresme**, l'índex d'absorció també s'ha reduït al llarg dels darrers anys, tot i que aquesta davallada ha estat més suau; així, l'any 2001 l'índex era del 9,4; el 2002, del 8,3, i amb les dades que es tenen fins al primer trimestre de 2005, del 7,3. Aquesta davallada en l'índex d'absorció és bàsicament fruit de l'augment de la desocupació, que supera amb escreix l'augment d'assalariats.

Pel que fa al quocient de contractes per assalariats, Mataró* presenta una tendència a l'alça. En aquesta evolució, s'hi conjuga tant l'augment de la contractació com l'estabilitat del nombre d'assalariats. Això vol dir que per tal de mantenir el mateix nivell de treballadors assalariats cal un nombre més important de contractes. El Maresme** també presenta aquesta tendència.

Pel que fa referència a les dues ràtios vinculades amb contractes, des de 2001 a 2005 s'hi observa una evolució diferent. Mentre en el cas dels contractes per assalariats la ràtio ha augmentat, en els contractes per desocupats s'ha reduït. Aquesta evolució discrepant té lloc en ambdós àmbits: en el cas de la ràtio entre contractació i aturats, la davallada es pot entendre com un mal indicador, ja que malgrat el fet que la contractació augmenta, no ho fa amb prou força com per retallar l'atur registrat. Pel que fa als dos darrers anys, a Mataró* s'observa un estancament en la davallada de la ràtio, la qual cosa podria ser símptoma d'un canvi de tendència⁴⁷.

* Inclou els municipis de Mataró, Argentona i Cabrera de Mar.

** Inclou les poblacions que gestionen les dues OSOC de Mataró.

⁴⁷ S'ha de recordar, però, que l'augment de la contractació al 2004 respon, en part, a una mecanització de contractes de l'any anterior; és per això que cal prendre's amb molta cautela l'evolució dels indicadors en què apareix aquesta variable.

Salut laboral

A Mataró, l'any 2004 van registrar-s'hi 1.881 accidents amb baixa laboral, dels quals 1.692 (89,95%) van tenir lloc en el decurs de la jornada laboral i 189 (10,05%) mentre el treballador/a es desplaçava des de o cap al seu domicili (*in itinere*). El nombre total d'accidents amb baixa és un -3,5% inferior als registrats al 2003. Si als accidents amb baixa laboral hi afegim aquells que no han implicat haver-la de demanar tenim un total de 4.337 accidents per al 2004. Així mateix, en el decurs d'aquest any s'hi van registrar 38 malalties professionals catalogades com a lleus. TAULA 69.

Evolució positiva de la sinistralitat laboral, si bé empitjoren els *in itinere* Mentre que al 2004 el nombre absolut d'accidents amb baixa en el decurs de la jornada laboral va ser el més baix des del 1998, no es pot dir el mateix dels accidents *in itinere*, ja que van marcar el màxim de la sèrie amb un total de 189. En termes relatius, mentre que els accidents amb baixa en la jornada es reduïen d'un -7,34%, els *in itinere* van augmentar un 52,42%.

Pel que fa al grau de lesivitat dels accidents laborals amb baixa, malauradament, al 2004 van registrar-se dos accidents mortals en jornada laboral, el valor més elevat des del 1998. Així mateix, si bé el 85,71% dels accidents greus s'han registrat en el decurs de la jornada laboral, el 14,29% han tingut lloc durant els viatges d'anada o tornada al centre de treball. Cal recordar que sobre el total d'accidents laborals amb baixa, els *in itinere* han crescut 3,7 punts percentuals respecte del 2003. TAULA 70.

Si fem la comparació de Mataró amb el Maresme i Catalunya observem que l'índex de sinistralitat de la ciutat (53 accidents en jornada laboral amb baixa per 1.000 assalariats) és inferior al dels altres

TAULA 69. Accidents de treball amb baixa segons la seva gravetat. Mataró. 1998 - 2004

	Amb baixa durant la jornada laboral				Amb baixa <i>in itinere</i>				Total amb baixa			
	Lleus	Greus	Mortals	Total	Lleus	Greus	Mortals	Total	Lleus	Greus	Mortals	Total
1998	1.718	9	0	1.727	114	3	2	119	1.832	12	2	1.846
1999	1.920	13	0	1.933	148	4	0	152	2.068	17	0	2.085
2000	2.102	15	1	2.118	144	6	0	150	2.246	21	1	2.268
2001	2.194	11	0	2.205	155	6	2	163	2.349	17	2	2.368
2002	1.928	17	1	1.946	131	5	1	137	2.059	22	2	2.083
2003	1.806	20	0	1.826	120	3	1	124	1.926	23	1	1.950
2004	1.666	24	2	1.692	185	4	0	189	1.851	28	2	1.881

TAULA 70. Distribució percentual de la gravetat dels accidents de treball amb baixa segons si són durant la jornada laboral o *in itinere*. Mataró. 1998 - 2004

	Amb baixa durant la jornada laboral				Amb baixa <i>in itinere</i>			
	Lleus	Greus	Mortals	Total	Lleus	Greus	Mortals	Total
1998	93,78	75	0	93,55	6,22	25	100	6,45
1999	92,84	76,47	0	92,71	7,16	23,53	0	7,29
2000	93,59	71,43	100	93,39	6,41	28,57	0	6,61
2001	93,40	64,71	0	93,12	6,60	35,29	100	6,88
2002	93,64	77,27	50	93,42	6,36	22,73	50	6,58
2003	93,77	86,96	0	93,64	6,23	13,04	100	6,36
2004	90,01	85,71	100	89,95	9,99	14,29	0	10,05

dos àmbits: 69 al Maresme i 64 a Catalunya. Tots tres àmbits territorials han seguit una evolució positiva, si bé la intensitat de la de Mataró ha estat menor. Així, la reducció a la ciutat ha estat de 5 punts, mentre que al Maresme i a Catalunya ha estat de 9 i 7 punts, respectivament. El Maresme continua sent de tots tres àmbits el que presenta uns nivells de sinistralitat més elevats. **GRÀFIC 113.**

GRÀFIC 113. Evolució de l'índex d'incidència segons àmbits territorials. 1998 - 2004

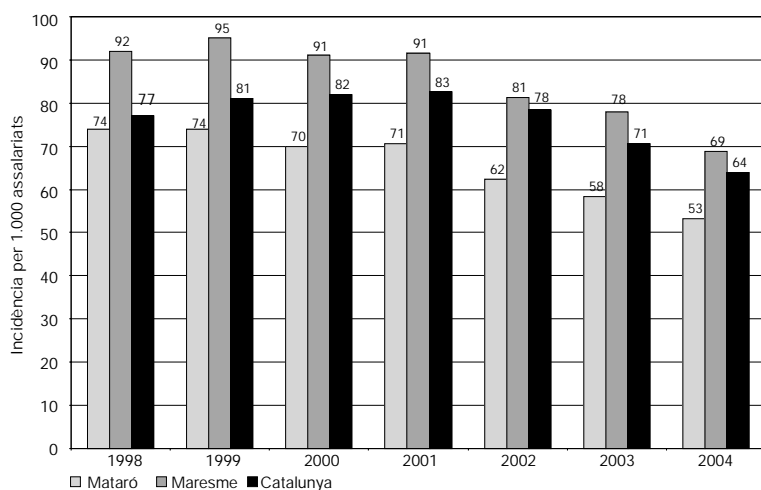

TAULA 71. Índex d'incidència per sectors d'activitat. 1998-2004

		1998	1999	2000	2001	2002	2003	2004
Mataró	Agricultura	1.098	1.063	541	425	229	137	95
	Indústria	70	59	65	65	52	50	61
	Construcció	217	213	214	227	225	183	156
	Serveis	55	58	55	52	46	45	37
Maresme	Agricultura	1.278	1.107	1.051	910	624	510	430
	Indústria	102	96	92	96	73	81	84
	Construcció	196	200	204	202	223	169	150
	Serveis	92	74	65	63	57	55	45
Catalunya	Agricultura	609	498	466	408	342	279	242
	Indústria	106	110	110	111	65	95	92
	Construcció	174	184	187	187	278	157	137
	Serveis	87	63	55	55	54	49	43

TAULA 72. Índex d'incidència per grandària d'empresa. Mataró. 2004

	Accidents	Assalariats	Índex
10 o menys treballadors	473	10.264	46
Entre 11 i 50 treballadors	687	9.573	72
Més de 50 treballadors	526	11.969	44

De 6 casos no es disposa informació sobre la grandària de l'empresa.

Font: elaboració pròpia a partir de dades del Centre de Seguretat i Condicions de Salut en el Treball del Departament de Treball i Indústria de la Generalitat de Catalunya.

La construcció A nivell sectorial continua deixant de banda presentant un l'agricultura perquè índex més presenta grans oscil·lacions degut a negatiu a seu poc pes dins Mataró que al l'estructura ocupacional- si bé la Maresme i a Catalunya ha

seguit una evolució positiva des del 1998 amb la reducció del nombre d'accidents registrats amb baixa dins la jornada laboral, a hores d'ara encara és el sector que presenta un índex de sinistralitat major a Mataró que no pas als altres àmbits territorials; així, a la ciutat assoleix el valor 156, quan al Maresme i a Catalunya té valor 150 i 137, respectivament. A més, els dos accidents mortals s'han registrat en aquest sector al 2004 i un 41,75% dels 415 registrats en aquest sector han estat greus. **TAULA 71.**

Pel que fa a la grandària de les empreses, la sinistralitat és superior a les petites i mitjanes empreses que a les grans (majors de 50 treballadors); en particular, les empreses entre 11 i 50 treballadors tenen un índex de 72 accidents per cada 1.000 assalariats, 26 punts més elevat que el de les menors de 10 treballadors, que amb 46 accidents per cada 1.000 assalariats és la categoria que se situa a continuació. És dins d'aquest interval on també van registrar-se els dos accidents mortals del 2004. Dos tercers parts dels 24 accidents greus registrats l'any passat també es van produir en empreses petites/mitjanes (11-50) i molt petites (fins a 10 treballadors). **TAULA 72.**

Diferents factors com els sectors d'activitat, las tasques que es desenvolupen, la forma com aquestes es realitzen, etc. ens ajudarien a explicar el fet que en tres quartes parts dels accidents laborals

amb baixa laboral els afectats són homes. I no tan sols registren un major nombre total de sinistres, sinó que també tenen un major pes en els greus i mortals.

TAULA 73. Distribució absoluta i percentual dels accidents de treball amb baixa per sexe i segons la seva gravetat. Mataró. 2004

	Lleus		Greus		Mortals		Total	
	Nombre	%	Nombre	%	Nombre	%	Nombre	%
Homes	1.267	76,1	23	95,83	2	100	1.292	76,36
Dones	399	23,9	1	4,17	0	0	400	23,64
Total	1.666	100	24	100	2	100	1.692	100

Font: elaboració pròpia a partir de dades del Centre de Seguretat i Condicions de Salut en el Treball del Departament de Treball i Indústria de la Generalitat de Catalunya.

Pel que fa a la relació contractual, hi observem una paritat en el nombre d'accidents mortals i una major incidència dels greus sobre aquells treballadors amb contracte temporal. Si bé no disposem de la dada, se suposa que la taxa de temporalitat de Mataró és semblant a la de Catalunya i, per tant, se situa entorn a una tercera part de la població ocupada. Les dades permeten sustentar la hipòtesi d'una major incidència de la sinistralitat entre els temporals que no pas entre els fixos, si bé les línies de separació no són massa clares pel que implica en l'actualitat un contracte fix i el tipus de relacions laborals que pot existir a cada empresa. En aquest sentit, paga la pena destacar que els dos accidents mortals i el 70,8% dels accidents greus van tenir lloc en un interval de temps superior a les 8 hores de treball.

TAULA 74. Distribució absoluta i percentual dels accidents de treball amb baixa per gravetat i durada del contracte. Mataró. 2004

	Lleus		Greus		Mortals		Total	
	Nombre	%	Nombre	%	Nombre	%	Nombre	%
Contracte fixe	931	55,9%	11	45,8%	1	50,0%	943	55,7%
Contracte temporals	735	44,1%	13	54,2%	1	50,0%	749	44,3%
Total	1.666	100%	24	100%	2	100%	1.692	100%

Font: elaboració pròpia a partir de dades del Centre de Seguretat i Condicions de Salut en el Treball del Departament de Treball i Indústria de la Generalitat de Catalunya.

Com en altres anys, el gruix dels accidents tenen a veure amb sobreesforços físics i psíquics (37%), xocs i cops contra objectes (18,8%), aixafaments (13,01%) i contacte objectes (10,5%). Aquestes són també les categories que expliquen bona part dels accidents greus.

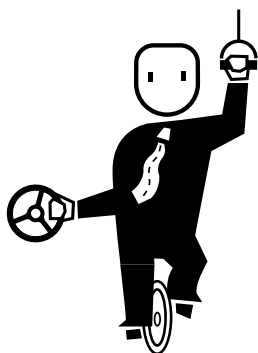

Transport i mobilitat a Mataró

Trànsit i mobilitat amb vehicle privat

Transport públic

Augmenta la mobilitat, tant en transport privat com en públic. En el cas del vehicle privat, continua generant alguns dels efectes no desitjables com ara la contaminació acústica, encara massa elevada. També els accidents de trànsit estan vinculats amb l'ús del vehicle privat. Tot i haver millorat, el nombre anual d'accidents a la ciutat se situa per sobre dels 400.

Trànsit i mobilitat amb vehicle privat

Vehicles per autopista i per C-60

Augmenta el volum de circulació a la autopista i a la C-60 Durant el 2004, el tram d'autopista entre Montgat i Palafolls va registrar diàriament una mitjana de 53.529 vehicles, un 3,7% més que al 2003. Aquest increment és lleugerament inferior al registrat als trams Barcelona-La Jonquera i Montmeló-El Papiol, amb un increment del 3,9%, però superior al del conjunt de la concessió, que al 2004 va créixer un 2,7%.

El 96% dels vehicles que durant el 2004 van circular diàriament pel tram Montgat-Palafolls són lleugers, i en xifres absolutes es tracta de 51.388 vehicles. Aquesta característica no es dona a

cap altre tram de la concessió, on com a molt s'arriba a un percentatge del 85% de vehicles lleugers, i dona una idea aproximada de l'ús eminentment residencial de la comarca del Maresme. La davallada del 5,7% en el pas de vehicles pesants no fa res més que accentuar el tret residencial de la comarca, si bé també podria apuntar-se com un indicador de menor activitat productiva per part de les empreses del Maresme.

TAULA 75.

Pel que fa al trànsit a la C-60 entre Mataró i Granollers, les dades de 2004 també assenyalen un augment del trànsit. Durant l'any passat, hi van circular diàriament una mitjana de 44.671 vehicles, un 4,4% més que l'any 2003. Juny i juliol són els mesos en què hi ha més trànsit a l'autovia, fet que probablement respondria a l'arribada de visitants a la costa procedents de comarques de l'interior. Tot i que cada any es fa un ús més intensiu de la C-60, encara es troba per sota del 60% de la seva capacitat màxima, xifrada en 76.800 vehicles diaris pel Departament de Política Territorial i Obres Públiques de la Generalitat de Catalunya. **GRÀFIC 114.**

GRÀFIC 114. Trànsit vehicles (IMD) per mes de l'any. C-60

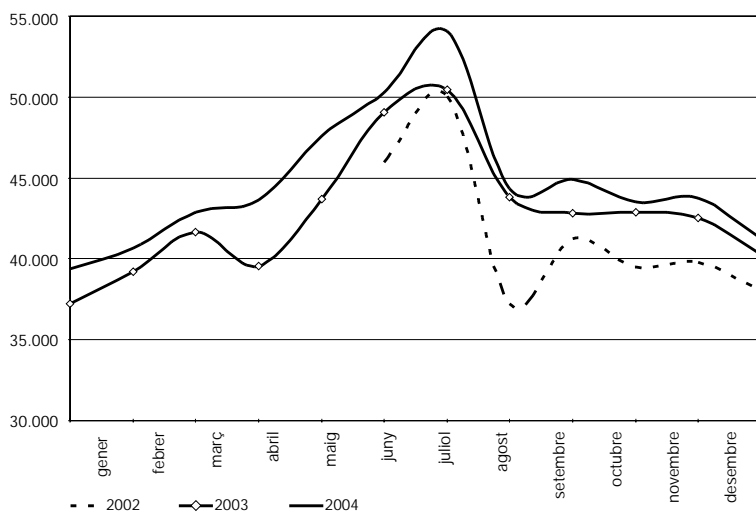

Font: elaboració pròpia a partir de les dades de la Direcció General de Carreteres de la Generalitat de Catalunya.

TAULA 75. Intensitat Mitjana Diària (IMD) del trànsit a diferents trams de l'AP2, l'AP7, la C-31 i C-32. 2004

	Vehicles lleugers		Vehicles pesants		Total vehicles	
	IMD 2004	Inc. % 2003/2004	IMD 2004	Inc. % 2003/2004	IMD 2004	Inc. % 2003/2004
Montgat - Palafolls	51.388	4,18%	2.141	-5,69%	53.529	3,74%
Barcelona - La Jonquera	37.375	4,81%	8.767	0,21%	46.142	3,91%
Barcelona - Tarragona	47.242	1,82%	11.811	3,76%	59.053	2,20%
Montmeló - El Papiol	74.595	2,41%	24.865	8,70%	99.460	3,92%
Saragossa - Mediterrani	13.201	-0,04%	2.149	-5,46%	15.350	-0,84%
Conjunt concessió	32.447	2,04%	7.122	5,60%	39.569	2,66%

Font: elaboració pròpia a partir de les dades d'Abertis S.A.

Vehicles i soroll

El soroll és un contaminant susceptible d'afectar la salut de les persones i la seva qualitat de vida perquè, a més de tenir incidència sobre la salut, influeix sobre la comunicació i el comportament. Malgrat això, sembla ser que a aquest fet no se li està concedint la importància que mereix, ni s'aporten els mitjans necessaris per eradicar-ne el problema⁴⁸.

Lleugera millora dels nivells de soroll La causa principal del soroll ambiental ha estat i continua sent el trànsit, que durant els darrers anys s'ha incrementat de forma continua i exponencial. El valor de l'indicador de nivell sonor equivalent (leq) en tretze punts principals de la xarxa viària de Mataró⁴⁹ és de 70,98 dBA al 2005; per tant, lleugerament inferior al de l'any passat, de 71,37 dBA. Aquest descens és positiu, tot i que es troba lluny dels 65 dBA recomanats per l'Organització Mundial de la Salut. **GRÀFIC 115.**

Per mesurar sorolls amb poca variació temporal, el paràmetre de mesura és el nivell de pressió ponderat A (LpA), però hi ha molts sorolls que varien en el temps, com per exemple el soroll del trànsit, fet que ha originat altres paràmetres més descriptius, com el nivell de soroll continu equivalent (Leq). Aquest paràmetre és el més important, ja que permet referir un soroll variable, en un interval de temps determinat, al nivell de pressió sonora equivalent al d'un soroll continu.

GRÀFIC 115. Evolució de l'indicador de nivell sonor equivalent (Leq). Mataró. 1997 - 2005(*)

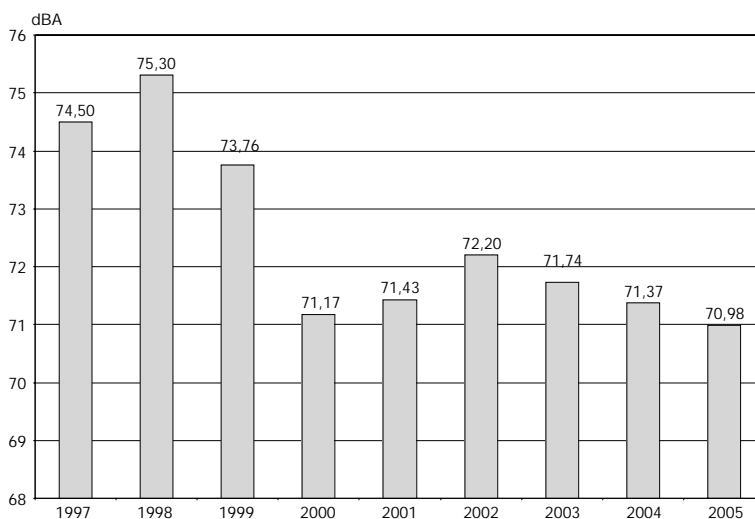

(*) Evolució sobre 10 punts de la xarxa viària principal entre 1997 i 2001, i sobre 13 des del 2002.

Font: Àrea d'acústica de l'Escola Universitària Politècnica de Mataró.

A banda dels Leq, que podríem entendre com a mitjana, també resulta important d'observar l'evolució dels percentils L90 i L10: el primer es fa servir com a indicador del soroll de fons - és a dir, del soroll o remor que sempre està present a la ciutat- i, el segon, avalua els sorolls més molestos, aquells que representen puntes que destaquen sobre el soroll de fons. **GRÀFICS 116 i 117.**

Tan en un cas com en l'altre, els canvis respecte de l'any passat han estat molt minsos. Mentre el Leq 90 empitjorava lleugerament i se situava en els 59,85 dBA, el Leq10 continua mantenint la tímida línia descendent iniciada al 2003 i se situa en els 73,82 dBA. Sobre l'evolució del L10 tenen un pes determinant l'ús dels vehicles a motor i els avions.

La dinàmica de soroll relativitza la millora del Leq La diferència entre el soroll de fons (L90) i els sorolls de punts (L10) ens ajuda a fer-nos una

idea aproximada d'allò que s'ha anomenat dinàmica del soroll. Els experts consideren que quan aquesta dinàmica augmenta, resulta més molesta. Així, si bé en les lleis del nostre país no hi ha consideracions especials sobre la molèstia produïda per la dinàmica del soroll, és àmpliament acceptat que dinàmiques superiors a 10 dBA produeixen serioses molèsties, tot i que el nivell equivalent es pugui mantenir en el mateix nivell. L'any 2005, malgrat registrar el valor més baix dels darrers cinc anys, la dinàmica del soroll a Mataró continua situada per sobre dels 10 dBA.

GRÀFIC 118.

⁴⁸ Així ho posa de manifest l'estudi "La contaminació acústica a les nostres ciutats" de Benjamín García Sanz i Francisco Javier Garrido. Número 12 de la Col·lecció Estudis Socials de la Fundació "la Caixa".

⁴⁹ Des de l'any 2002, als 10 punts de mesura del so existents des del 1997, se n'hi han afegit tres més. Aquests tres punts són: Rda. P. Tarradellas, Via Europa i Rda. M. Jacint Verdaguer.

GRÀFIC 116. Evolució de l'indicador de soroll de fons (L90).
Mataró. 1997 - 2005(*)

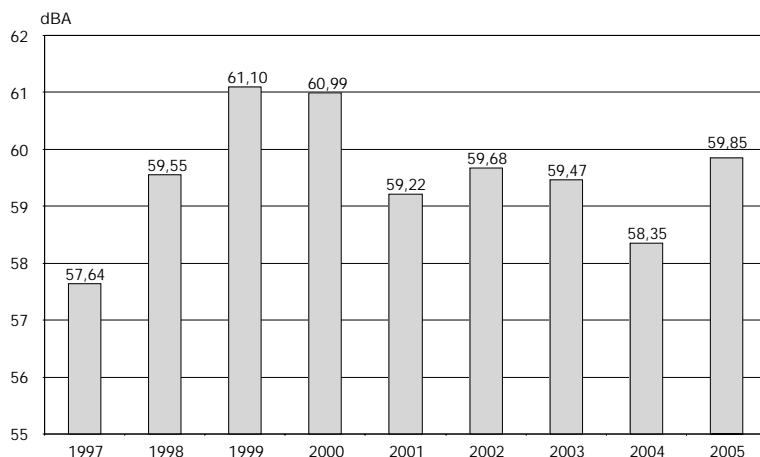

GRÀFIC 117. Evolució de l'indicador de sorolls molestos (L10).
Mataró. 1997 - 2005(*)

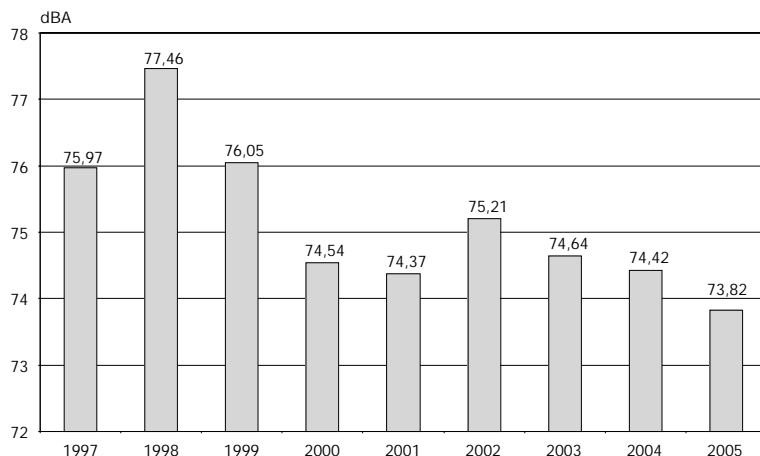

GRÀFIC 118. Evolució de la dinàmica (L10-L90). Mataró. 1997 - 2005(*)

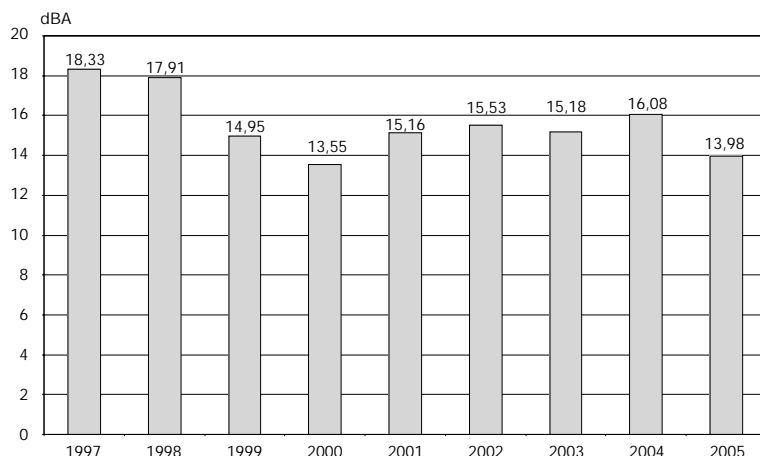

(*) Evolució sobre 10 punts de la xarxa viària principal entre 1997 i 2001, i sobre 13 des del 2002.

Font: Àrea d'acústica de l'Escola Universitària Politècnica de Mataró.

Accidents a Mataró

Reducció del nombre d'accidents amb víctimes El nombre d'accidents amb víctimes registrat a Mataró en el decurs del primer semestre de 2005 ha estat de 189, un 7% menys dels que es van registrar durant el mateix període de l'any passat. Les dades semblen confirmar la tendència favorable iniciada al primer trimestre del 2004, amb una reducció de l'acumulat interanual del 13,1%. **GRÀFIC 119.**

Pel que fa a la lesivitat dels accidents amb víctimes, cal destacar que els lleus pràcticament no experimenten cap variació respecte dels registrats al 2004, ja que només s'ha reduït de 2 casos, amb un total de 142. Molt més significatiu ha estat el descens del nombre d'accidents greus, ja que des de principis d'any tan sols se n'han registrat 47, fet que suposa una reducció del 18,97%. La bona notícia és que durant els primers sis mesos de l'any no s'ha hagut de lamentar cap accident mortal. **GRÀFIC 120.**

En el cas de les víctimes també s'observa una evolució favorable, si bé més moderada que en el cas dels accidents. Així, respecte del primer semestre del 2004 el nombre de víctimes registrades (248) és només un 1,48% inferior. La variació de l'acumulat interanual també mostra una variació positiva del 13,9%, si bé és lleugerament inferior a la dels dos darrers trimestres. **GRÀFIC 121.**

La distribució de les víctimes per la gravetat de les seves lesions en indica que tres quartes parts (183) han estat lleus i

GRÀFIC 119. Nombre d'accidents de trànsit amb víctimes. Mataró. 2001 - 2005

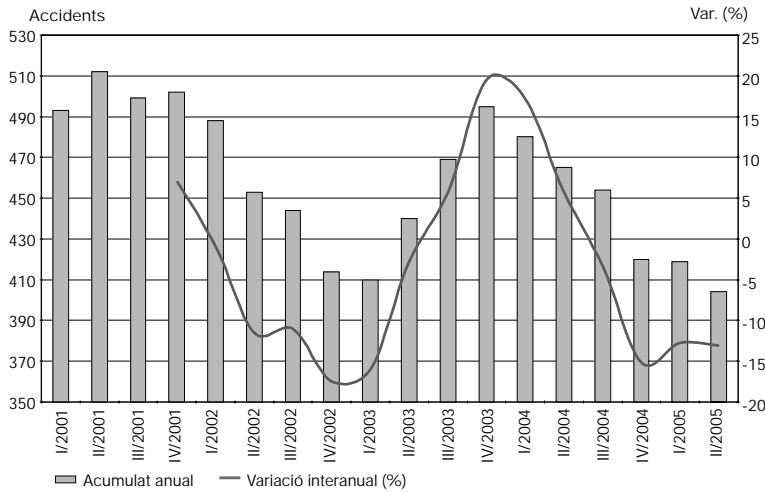

que la resta (65) han estat greus. Respecte del mateix període de l'any anterior les víctimes lleus s'han reduït un 3,48%, mentre que les greus s'han incrementat un 4,84%. GRÀFIC 122.

GRÀFIC 120. Accidents de trànsit amb víctimes per lesivitat. Mataró. 1r semestre 2004 - 2005

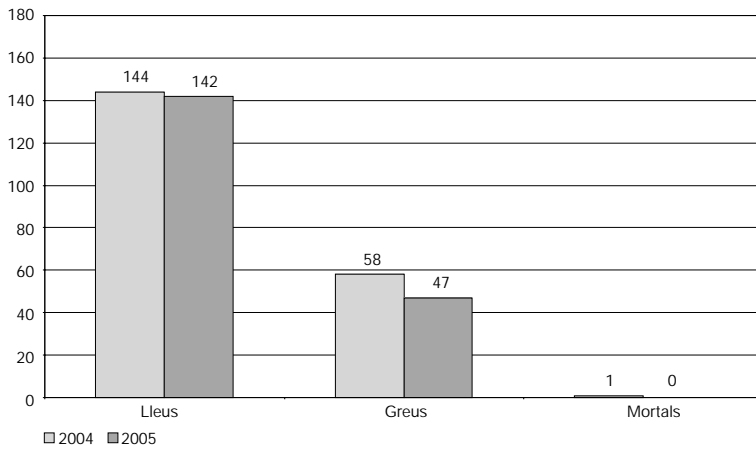

GRÀFIC 121. Nombre de víctimes en accident de trànsit. Mataró. 2001 - 2005

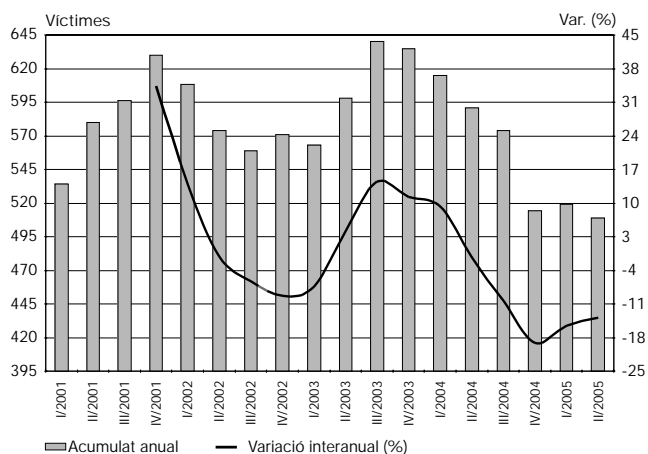

GRÀFIC 122. Víctimes en accident de trànsit per lesivitat. Mataró. 1r semestre 2004 - 2005

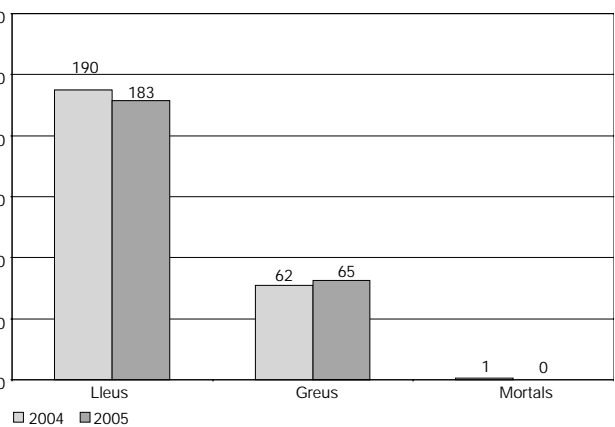

Font: elaboració pròpia a partir de dades del Servei de Policia Local de Mataró.

Velocitat i accidents de trànsit

Ara fa ben poc ha vist la llum un estudi del Servei Català de Trànsit sobre velocitat mitjana per tipus de carretera a Catalunya. La principal conclusió de l'estudi és l'existència d'una clara relació entre les velocitats excessives i els accidents. Una conclusió destacada, ja en altres estudis fets a Europa i als EUA indiquen que un increment d'un quilòmetre per hora en la velocitat mitjana té per resultat un 3% més de sinistres amb víctimes i morts.

Dins del Pla integral contra la velocitat excessiva que funciona des del mes de desembre de 2004 en 24 trams de la xarxa viària mitjançant cinemòmetres fixes s'ha aconseguit reduir la velocitat mitjana de 96,5 km/h al novembre de 2004 als 85,7 km/h al juny de 2005, amb una reducció de víctimes mortals del 55%. Les dades globals per a Catalunya assenyalen un descens de només el 20%. Si al nombre de morts, hi afegim el de ferits greus la disminució a Catalunya només és de l'11%, quan en aquests trams ha estat del 69%.

En aquest context, el Servei Català de Trànsit, dins el marc del Pla de seguretat viària 2005-2007, assenyala l'existència d'una directiu específica relativa al control de les velocitats i la implantació de mesures per reduir les taxes d'infracció dels límits de velocitat.

Així mateix, i dins del debat existent actualment sobre els límits de velocitat, la ministra de Medi Ambient, Cristina Narbona, llançava la idea de reduir els màxims de velocitat existents, no ja tan sols per reduir l'elevada sinistralitat de les carreteres, si no per tal de contribuir a la reducció de gasos d'efecte hivernacle dels quals, en més d'un 50%, els automòbils en són responsables.

TAULA 76. Evolució d'accidents amb víctimes en trams sota control de velocitat

	Morts		Morts i ferits greus	
	Total carreteres de Catalunya	Trams sota control	Total carreteres de Catalunya	Trams sota control
6 mesos sense cinemòmetres (01/12/2003-31/05/2004)	220	11	1.135	65
6 mesos amb cinemòmetres (01/12/2004-31/05/2005)	177	5	1.010	20

Font: Servei Català de Trànsit.

El problema de la velocitat excessiva és un mal generalitzat de les nostres carreteres. L'estudi que ha obtingut dades de 168 punts d'aforament des del 2003 i fins a meitat del 2005 constata que les mitjanes de velocitat es troben molt pròximes als límits o els sobrepassen. Així, a l'autopista la velocitat mitjana és de 125 Km/h, si bé hi ha un 15% dels conductors que superen els 149 km/h i un 1% que circulen a més de 173 km/h. A les autovies la velocitat mitjana registrada és de 100,5 km/h, tot i que hi ha trams, com ara l'autovia de Lleida, on la mitjana és de 112,5 km/h. En el cas de les carreteres convencionals es registra una mitjana de velocitat de 78,1 km/h als trams estudiats.

Transport públic

Tren de rodalia

L'estació de Mataró s'apropa als 2,5 milions de cancel·lacions anuals Al 2004, l'estació de Mataró de rodalies RENFE va registrar un total de 2.424.834 cancel·lacions de bitllets o targetes. Aquesta xifra suposa un increment del 3,58% respecte del nombre de cancel·lacions que va haver-hi al 2003. Ja al 2005, les dades del primer trimestre de l'any confirmen aquest

avanç de l'ús del ferrocarril a Mataró en registrar-se un total de 615.702 cancel·lacions, un 5,6% més que les que van haver-hi durant el mateix trimestre de 2004. Si fem l'acumulat anual, les xifres del mes de març de 2005 comptabilitzen 2.457.703 cancel·lacions, xifra un 4,9% superior a la registrada durant el mateix interval de temps de l'any 2004.

Amb aquest nombre de cancel·lacions, Mataró supera Badalona (2.399.439) i esdevé l'estació amb més viatgers al nord de la línia C1. De fet, en un estudi que va dur a terme RENFE per tal d'ajustar la programació dels seus serveis a la demanda va poder-se constatar que l'estació de ferrocarril de Mataró era la segona estació més emprada de tota la xarxa de rodalies de Barcelona, amb una mitjana diària laboral de 18.562 usuaris, només superat per l'estació de Sants, amb una mitjana de 107.616 desplaçaments.

GRÀFIC 123. Evolució del nombre de viatgers de RENFE a Mataró. 2003 - 2005

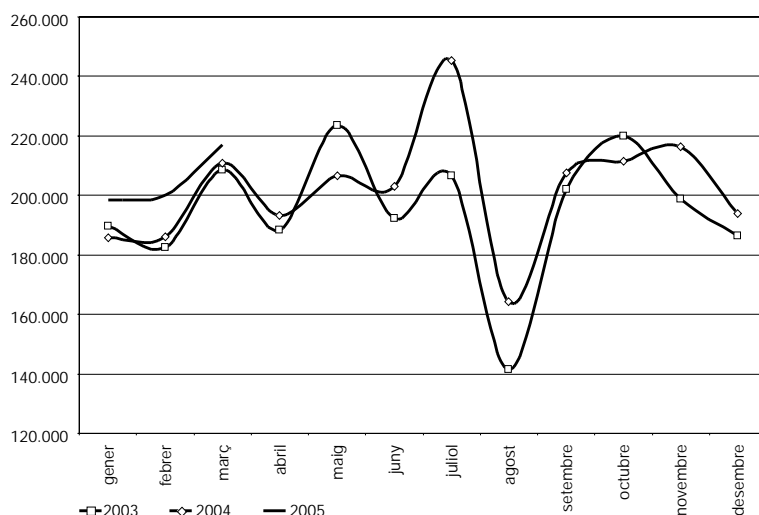

Font: elaboració pròpia a partir de les dades de RENFE.

Aquest mateix estudi posava de relleu el perfil del viatger de rodalies durant la setmana laboral: persones entre 16 i 41 anys (82%), dones (63,5%), que utilitzen el servei de forma regular per qüestions laborals i, en un menor grau, per motius d'estudi i oci.

Tot plegat, la línia C1, al seu pas pel Barcelonès Nord i pel Maresme, va comptabilitzar, entre els mesos d'abril de 2004 a març de 2005, prop de 15 milions i mig de cancel·lacions, un 5,25% més que el registre del mateix període de 2004.

A banda de les estacions de Mataró i Badalona, també cal destacar l'estació de Calella, que acumula durant el darrer any 1.243.831 viatgers, xifra que suposa un increment del 12,1% respecte de l'any anterior. També Sant Pol de Mar aconsegueix un notable creixement (20,6%), i en menor mesura Pineda (10%) i Malgrat de Mar (6,7%). Val a dir que aquestes poblacions són centres turístics, i que una part important dels viatges que s'hi registren corresponen a desplaçaments dels turistes a Barcelona. Altres estacions que superen el milió de cancel·lacions durant els darrers dotze mesos són Premià de Mar (1.447.951) i Vilassar de Mar (1.070.500).

El descens en el nombre de cancel·lacions només s'ha produït a les estacions de Badalona (-4,3%) i Montgat Nord (-12,2%). GRÀFIC 123 i Taula 77.

TAULA 77. Nombre de cancel·lacions per estació. 2004 - 2005

	2004				2005	Variació interanual	
	1r trimestre	2n trimestre	3r trimestre	4t trimestre	1r trimestre	4t trimestre	1r trimestre
Sant Adrià del Besós	113.052	132.878	166.163	154.798	156.905	43,47%	38,79%
Badalona	602.754	619.848	592.422	597.017	590.152	-5,47%	-2,09%
Montgat	78.991	83.905	81.195	88.964	82.596	28,17%	4,56%
Montgat Nord	40.823	35.152	91.565	30.325	41.152	3,70%	0,81%
El Masnou	209.197	230.014	232.246	221.846	217.536	-1,13%	3,99%
Ocata	234.229	236.497	239.873	224.105	221.960	0,03%	-5,24%
Premià de Mar	364.807	357.516	352.137	380.469	357.829	5,34%	-1,91%
Vilassar de Mar	257.403	260.902	288.658	263.547	257.393	-3,46%	0,00%
Cabrera de Mar	34.546	40.065	43.316	36.948	35.183	32,16%	1,84%
Mataró	582.833	602.938	617.088	621.975	615.702	2,73%	5,64%
St. A. Llavaneres	47.165	50.913	53.892	45.310	33.428	7,16%	-29,13%
Caldes d'Estrac	59.006	69.516	91.330	64.042	61.610	4,21%	4,41%
Arenys de Mar	173.518	182.437	174.586	177.211	172.990	7,39%	-0,30%
Canet	121.531	134.975	153.852	127.944	125.409	-22,47%	3,19%
Sant Pol	61.875	79.410	101.021	66.729	63.095	10,76%	1,97%
Calella	204.180	308.343	413.116	279.241	243.131	20,43%	19,08%
Pineda	93.233	146.860	204.247	124.626	112.175	12,73%	20,32%
Malgrat	96.494	165.256	197.740	129.876	112.664	11,81%	16,76%
Santa Susanna	25.009	134.942	184.020	75.118	30.307	-0,99%	21,18%
Tordera	19.048	22.709	25.177	24.601	23.440	28,46%	23,06%
Total	3.419.694	3.895.076	4.303.644	3.734.692	3.554.657	3,69%	3,95%

Font: elaboració pròpia a partir de les dades de RENFE.

Autobús urbà

Es frena el ritme de creixement dels viatges amb l'autobús urbà

L'any 2004 va finalitzar amb més de 5 milions de passatgers que van fer servir l'autobús urbà, xifra un 2,9% superior a la que va haver-hi al 2003. Ja situats al 2005, les dades dels tres primers mesos mostren una reducció del nombre de passatgers de l'1,7% respecte dels que va haver-hi durant el mateix període de 2004. Si analitzem la sèrie corresponent al nombre de viatgers acumulats durant els darrers dotze mesos, la xifra per al mes de març de 2005 ha estat de 4.980.368 passatgers, valor un 1,3% superior al registrat durant el mateix període de 2004; no obstant això, presenta una tendència clarament desaccelerada, ja que la variació interanual al mes de març de 2004 va ser del 9%.

A l'igual que amb els viatgers que es desplacen amb tren, la integració de Mataró Bus en el Sistema Tarifari Integrat de l'Autoritat del Transport Metropolità també ha influït en l'augment del nombre de passatgers. Dels gairebé 5 milions de passatgers que han fet ús de l'autobús urbà, 880.896 (17,7%) van fer-ho amb la targeta ATM, quan durant el mateix interval de temps de 2004 aquesta targeta representava el 13,5% de les cancel·lacions que s'hi van fer. En un any, la targeta ATM ha augmentat la seva participació

en més de 4 punts percentuals, i en termes relatius ha incrementat el seu ús en un 32%. De fet, ha estat la targeta ATM la que més ha contribuït a l'augment de les cancel·lacions amb targetes. Entre els mesos d'abril de 2004 i març de 2005 s'hi van registrar més de 2,95 milions de cancel·lacions amb targetes, un 5,1% més que un any abans.

El bitllet individual és el que està perdent quota en el conjunt de cancel·lacions de Mataró Bus. L'acumulat anual del mes de març de 2005 situa el nombre de cancel·lacions per sota dels 1,2 milions, fet que representa un retrocés del 6,4% respecte del nombre de viatges computats amb bitllet individual durant el mateix període de l'any anterior. Amb aquestes xifres, el bitllet representa el 23,7% del total de cancel·lacions, 2 punts per sota de la quota que tenia al 2004.

Pel que fa als usuaris del Carnet Blau, aquests pràcticament no han variat durant els darrers dotze mesos, ja que presenten un increment de només el 0,11%, i un total de 847.007 cancel·lacions. **TAULA 78** i **GRÀFICS 124** i **125**.

TAULA 78. Evolució del nombre de viatgers segons tipologia del Mataró Bus. 1996 - 1r trim. 2005

	Targeta			Bitllet			Carnet Blau			Total	
	Viatgers	%	Incr.*	Viatgers	%	Incr.*	Viatgers	%	Incr.*	Viatgers	Incr.*
1996	1.475.013	47%	0,22%	909.335	29%	-1,46%	764.329	24%	11,12%	3.148.677	2,15%
1997	1.445.308	46%	-2,01%	871.639	28%	-4,15%	837.607	27%	9,59%	3.154.554	0,19%
1998	1.499.263	45%	3,73%	941.070	29%	7,97%	854.784	26%	2,05%	3.295.117	4,46%
1999	1.700.717	49%	13,44%	1.093.171	31%	16,16%	684.022	20%	-19,98%	3.477.910	5,55%
2000	1.916.896	49%	12,71%	1.260.745	32%	15,33%	711.920	18%	4,08%	3.889.561	11,84%
2001	1.973.921	49%	2,97%	1.357.207	33%	7,65%	731.196	18%	2,71%	4.062.324	4,44%
2002	2.284.780	52%	15,75%	1.331.117	30%	-1,92%	768.875	18%	5,15%	4.384.772	7,94%
2003	2.733.714	56%	19,65%	1.288.717	27%	-3,19%	835.182	17%	8,62%	4.857.613	10,78%
2004	2.941.520	59%	7,60%	1.199.938	24%	-6,89%	859.195	17%	2,88%	5.000.653	2,94%
3r trim. 2004	688.164	57%	6,79%	316.539	26%	-7,13%	209.016	17%	2,58%	1.213.719	2,08%
4t trim. 2004	775.341	60%	4,21%	302.525	23%	-4,76%	219.331	17%	1,78%	1.297.197	1,57%
1r trim. 2005	745.487	62%	1,41%	260.342	22%	-6,63%	198.176	16%	-5,79%	1.204.005	-1,66%

* Increment respecte el mateix període de l'any anterior

GRÀFIC 124. Nombre de viatgers de Mataró Bus acumulats els darrers dotze mesos. 2002 - 2005

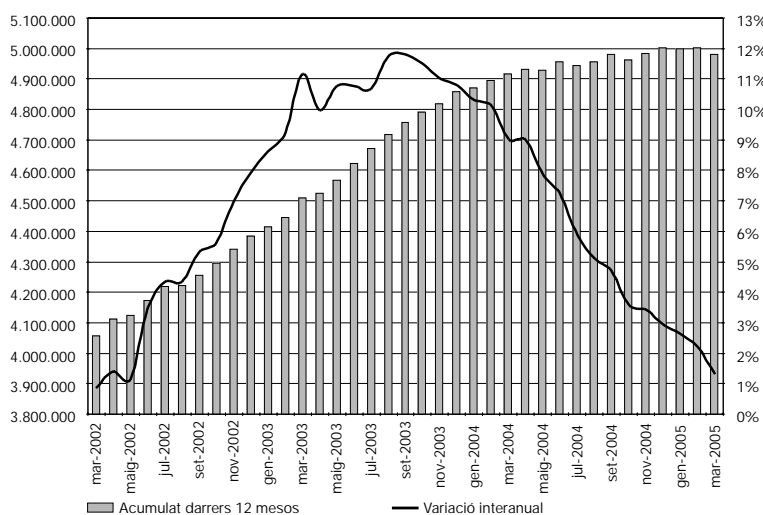

GRÀFIC 125. Variació interanual del nombre de viatgers del Mataró Bus. 2004 - 2005

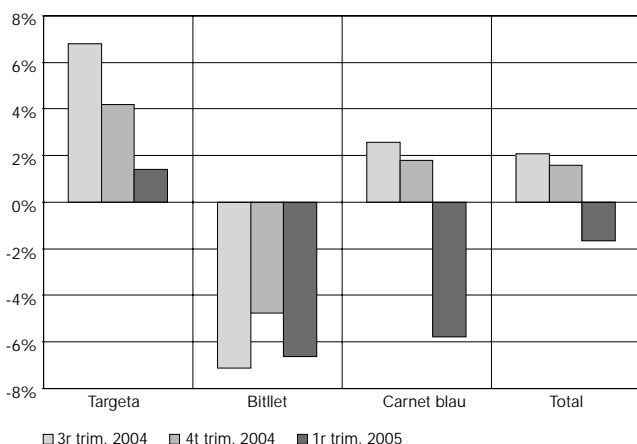

Monogràfic

Sectors emergents i idees de negoci a Mataró

El monogràfic ha estat elaborat conjuntament entre el Servei d'Empresa de l'IMPEM i el Servei d'Estudis de l'Ajuntament de Mataró. S'hi analitzen el perfil dels emprenedors i emprenedores de Mataró, i se'n destaquen algunes idees de negoci que han passat per l'IMPEM per tal d'assessorar-se per poder muntar un negoci.

Sectors emergents i idees de negoci a Mataró

Introducció

"Els mataronins i mataronines són bons generadors d'idees de negoci, en tant que la idea de negoci consisteix a inventar quelcom de nou, però també a trobar l'element diferenciador d'allò que ja existeix. Però els mataronins i mataronines no només generen idees, sinó que també són capaços d'estructurar aquestes idees per convertir-les en empreses."

Aquesta és la principal conclusió a la qual el Servei d'Empresa de l'Institut Municipal de Promoció Econòmica ha arribat a través dels seus anys d'experiència. Aquesta conclusió, però, no és ni molt menys una novetat, sinó més aviat una afirmació que referma la llarga tradició que històricament ha tingut Mataró a l'hora de generar idees de negoci, materialitzar-les i transformar-les en una activitat empresarial.

Actualment ens trobem en un moment de canvi econòmic i social a la ciutat, i és en aquest moment de transformació quan han d'aparèixer les iniciatives dels emprenedors i petits empresaris, adaptant-se a les noves necessitats demandades. El que es pretén amb aquest monogràfic és mostrar la vinculació entre les idees de negoci que es poden considerar innovadores i els sectors emergents i nous filons d'ocupació.

El present monogràfic introdueix una descripció del perfil dels emprenedors que s'han assessorat al Servei d'Empresa a l'hora de muntar un negoci: sexe, edat, nivell d'instrucció, procedència, situació laboral i sector on treballen o treballaven. Tot seguit tracta de com generar i validar idees de negoci, ja que no totes les idees de negoci són viables. En el següent apartat es parla del desenvolupament de les idees de negoci en sectors emergents, és a dir, aquells sectors que potencialment poden generar més ocupació en un futur més immediat: serveis de la vida diària; serveis de millora del marc de la vida; serveis de lleure i serveis de medi ambient. Dins de cada sector es desenvolupen algunes de les idees que el Servei d'Empresa ha assessorat en la creació d'algun negoci. Finalment, el darrer apartat fa referència a les conclusions que s'extreuen de tot el que s'ha esmentat anteriorment. Al llarg del monogràfic apareixen els comentaris d'alguns emprenedors sobre els seus negocis.

Perfil de l'emprenedor de Mataró

Cal tenir present que les dades que es fan servir per determinar aquest perfil provenen dels emprenedors assessorats pel Servei d'Empresa de l'IMPEM, xifra que aproximadament representa al voltant del 25% de les empreses i negocis que es creen cada any a la ciutat. En aquest sentit, podria considerar-se una mostra prou representativa dels emprenedors/es de la ciutat, si bé pot parlar-se amb més propietat i especificament del perfil d'emprenedor/es assessorats pel Servei d'Empresa de l'IMPEM.

L'evolució mensual del nombre de projectes acumulats durant el darrer any presenta una tendència a l'alça al llarg de 2003 i principis de 2004, quan va arribar al mes de març de 2004 als 552 projectes assessorats en un any. Durant la resta de mesos de 2004, el nombre d'idees assessorades va mantenir-se força estable, per decaure durant els primers mesos de 2005. En les últimes dades disponibles, que van d'abril a juny de 2005, sembla que la sèrie es recupera, i les estimacions per a tot l'any 2005 fan pensar que se superaran un altre cop els 550 projectes assessorats. **GRÀFIC 126.**

La distribució dels projectes, en funció del sector econòmic, presenta un perfil que més o menys es va mantenint al llarg dels anys. Entre els anys 2002 i 2005, més de la meitat dels projectes assessorats s'agrupaven en tres sectors: el 25,9% eren comerços, el 19,8%

TAULA 79. Distribució absoluta i percentual anual dels emprenedors/es que han estat assessorats pel Servei d'Empresa de l'IMPEM segons sectors d'activitat del projecte. 2002 - 2005

	2002		2003		2004		2005*		Total	
	Nombre	%	Nombre	%	Nombre	%	Nombre	%	Nombre	%
Comerç	111	24,4%	146	28,0%	141	26,5%	66	23,3%	464	25,9%
Construcció	29	6,4%	27	5,2%	42	7,9%	10	3,5%	108	6,0%
Indústria	22	4,8%	24	4,6%	14	2,6%	16	5,7%	76	4,2%
Serveis empreses	33	7,3%	58	11,1%	50	9,4%	22	7,8%	163	9,1%
Serveis personals	99	21,8%	92	17,7%	99	18,6%	65	23,0%	355	19,8%
Restauració	57	12,5%	56	10,7%	72	13,5%	46	16,3%	231	12,9%
Tèxtil	27	5,9%	24	4,6%	21	3,9%	6	2,1%	78	4,4%
Noves tecnologies	42	9,2%	32	6,1%	39	7,3%	22	7,8%	135	7,5%
Altres sectors	35	7,7%	62	11,9%	30	5,6%	25	8,8%	152	8,5%
NS/NC	0	0,0%	0	0,0%	24	4,5%	5	1,8%	29	1,6%
Total	455	100%	521	100%	532	100%	283	100%	1.791	100%

*Dades des del mes de gener fins al mes de juny.

GRÀFIC 126. Nombre de projectes que han estat assessorats pel Servei d'Empresa de l'IMPEM (xifres acumulades en els darrer dotze mesos). 2003 - 2005

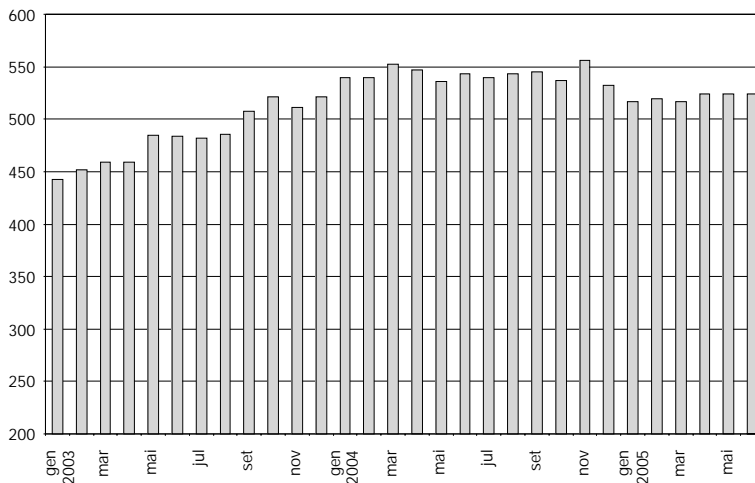

Font: elaboració pròpia a partir de dades del Servei d'Empresa de l'IMPEM.

eren activitats dedicades a serveis per a les persones (perruqueries, guarderies...), i el 12,9% corresponien a activitats de restauració.

L'evolució del comerç està reduint el seu pes: ha passat de representar un 28% al 2003 a representar un 23,3% a la primera meitat de 2005. Per contra, els projectes vinculats amb els serveis personals han incrementat el seu pes, i han passat de representar el 21,8% al 2002 a representar el 23% al 2005, talment com en el cas del sector de la restauració que ha passat del 12,5% al 16,3%.

Un dels sectors més importants per al futur de la ciutat és el de les noves tecnologies. Certament, l'evolució del nombre de projectes assessorats en aquest sector no ha estat la d'un sector que a llarg termini hauria d'esdevenir estratègic per a la ciutat. De fet, al 2002 representava el 9,2% dels projectes, mentre que al 2005 en representava el 7,8%. TAULA 79.

Sexe

Dels 1.791 emprenedors⁵⁰ que s'han assessorat a través del Servei d'Empresa de l'IMPEM entre l'any 2002 i el mes de juny de 2005, 927 (51,8%) han estat homes i 864 (48,2%), dones. La diferència entre homes i dones que s'assessoren no és, doncs, gaire elevada. Tanmateix, s'hi observa una diferència més notable quan s'analitzen els sectors que havien pensat desenvolupar el seu negoci. Així, el 61% dels projectes en què les dones han estat assessorades corresponen a comerços o a serveis a les persones, mentre que en el cas dels homes aquests dos sectors només representen el 31,4% dels projectes. De fet, els homes tenen una distribució sectorial més equilibrada que

⁵⁰ Molts cops els projectes empresarials que passen per l'IMPEM no corresponen a un únic emprenedor, sinó que són diverses les persones que donen forma al projecte. Per a l'anàlisi de tipologia d'emprenedors, s'han considerat les característiques d'aquells que podrien considerar-se líders dels projectes, segons el criteri de les tècniques i tècnics del Servei d'Empresa.

no pas les dones; així, per exemple, un 10% dels projectes que corresponen a homes feien referència al sector de la construcció i l'11,4% a les noves tecnologies, mentre que en les dones aquests sectors representen l'1,7% i el 3,4%, respectivament. **GRÀFIC 127 I TAULA 80.**

GRÀFIC 127. Distribució percentual per sexe dels emprenedors/es assessorats pel Servei d'Empresa de l'IMPEM. Acumulat per al període 2002 - 2005*

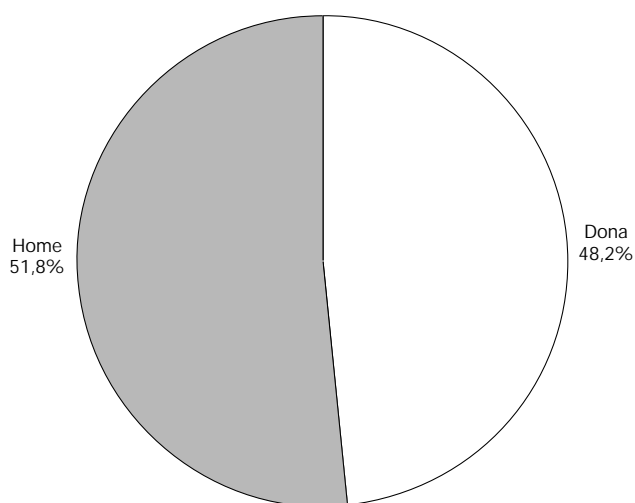

TAULA 80. Distribució absoluta i percentual per sexe dels emprenedors/es que han estat assessorats pel Servei d'Empresa de l'IMPEM segons sectors d'activitat del projecte. Acumulat per al període 2002 - 2005*

	Dona		Home		Total	
	Nombre	%	Nombre	%	Nombre	%
Comerç	284	32,9%	180	19,4%	464	25,9%
Construcció	15	1,7%	93	10,0%	108	6,0%
Indústria	8	0,9%	68	7,3%	76	4,2%
Serveis empreses	63	7,3%	100	10,8%	163	9,1%
Serveis personals	244	28,2%	111	12,0%	355	19,8%
Restauració	105	12,2%	126	13,6%	231	12,9%
Tèxtil	40	4,6%	38	4,1%	78	4,4%
Noves tecnologies	29	3,4%	106	11,4%	135	7,5%
Altres sectors	59	6,8%	93	10,0%	152	8,5%
NS/NC	17	2,0%	12	1,3%	29	1,6%
Total	864	100%	927	100%	1.791	100%

* Dades des del mes de gener fins al mes de juny.

Font: elaboració pròpia a partir de dades del Servei d'Empresa de l'IMPEM.

Edat

Pel que fa a l'edat de la gent que té la idea d'establir un negoci, el col·lectiu més nombrós el trobem entre els que tenen entre 25 i 34 anys, qui representen gairebé el 45% dels assessorats. El perfil de l'edat de l'assessorat és el mateix en els homes que en les dones; la diferència, tal i com pot observar-se en el gràfic 128, radica en el fet que dels 16 anys fins als 34 els homes reben més assessorament que no pas les dones; mentre que a partir dels 35 anys i fins als 59 hi ha més usuàries dels serveis d'assessorament. El fet que el col·lectiu d'edat jove-intermèdia sigui el més nombrós a l'hora d'assessorar-se pot respondre a una combinació de factors: esperit emprenedor més gran, menys obligacions de caire familiar, situació laboral menys consolidada... Independentment del sexe, el nombre d'assessorats es va reduint a partir dels 35 anys, però amb la característica que el percentatge de dones assessorades supera la dels homes. **GRÀFIC 128.**

La distribució dels projectes de negoci en funció del sector i de l'edat de l'emprenedor no presenta, en general, situacions remarcables. És entre els emprenedors de més de 44 anys on la distribució dels projectes empresarials per sectors presenta un perfil més allunyat de la resta d'emprenedors. Val a dir que aquest col·lectiu només representa un 1,8% dels assessorats. Possiblement, una de les característiques més rellevants és que els més joves s'allunyen dels negocis vinculats amb el tèxtil. El 12% dels assessorats tenien entre 16 i 24 anys, mentre que si ens centrem només en les idees de negoci relacionades amb el tèxtil, aquest col·lectiu només se n'endú el

GRÀFIC 128. Distribució percentual per sexe i edat dels emprenedors/es assessorats pel Servei d'Empresa de l'IMPEM. Mataró. Acumulat per al període 2002 - 2005*

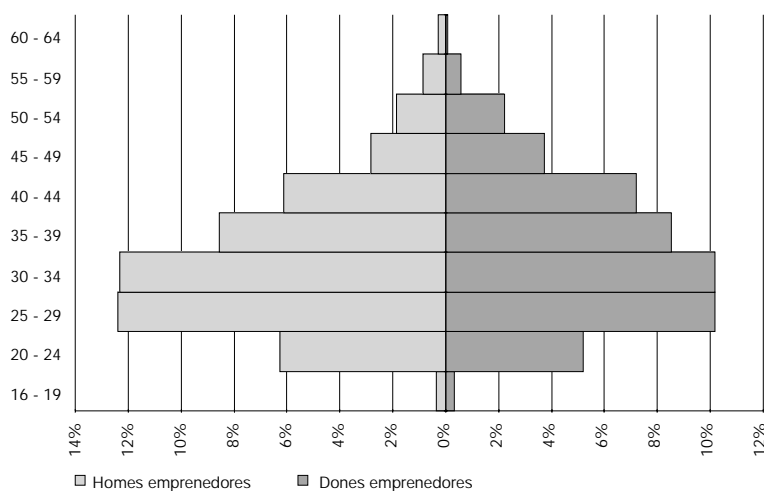

* Dades des del mes de gener fins al mes de juny.

2,6%. Una altra característica és el fet que l'edat no sembla que tingui una influència rellevant a l'hora de muntar un negoci vinculat amb les noves tecnologies. TAULA 81 i 82.

Nivell d'instrucció

Pel que fa a les dades referents del nivell d'instrucció dels emprenedors i emprenedores que s'assessoren a través del Servei d'Empresa de l'IMPEM, el 40,1% tenien alguna titulació universitària, bé sigui diplomatura o llicenciatura; només el 30,3% tenien estudis primaris. Aquestes xifres constaten una diferència notable respecte de l'estruc-

TAULA 81. Distribució percentual de l'edat dels emprenedors/es que han estat assessorats pel Servei d'Empresa de l'IMPEM segons sectors d'activitat del projecte. Acumulat per al període 2002 - 2005*

	De 16 a 24	De 25 a 34	De 35 a 44	De 45 a 54	Més de 54	NS/NC	Total general
Comerç	13,58%	43,10%	31,25%	10,56%	1,29%	0,22%	100%
Construcció	12,96%	49,07%	27,78%	9,26%	0,93%	0,00%	100%
Indústria	10,53%	43,42%	31,58%	9,21%	3,95%	1,32%	100%
Serveis empreses	10,43%	44,17%	30,67%	8,59%	3,68%	2,45%	100%
Serveis personals	10,42%	47,61%	31,55%	8,73%	1,41%	0,28%	100%
Restauració	15,15%	41,99%	25,97%	13,42%	2,16%	1,30%	100%
Textil	2,56%	50,00%	30,77%	15,38%	1,28%	0,00%	100%
Noves tecnologies	14,07%	42,96%	34,07%	6,67%	2,22%	0,00%	100%
Altres sectors	11,18%	45,39%	28,29%	13,16%	1,97%	0,00%	100%
NS/NC	10,34%	24,14%	10,34%	17,24%	0,00%	37,93%	100%
Total	12,00%	44,50%	29,98%	10,50%	1,84%	1,17%	100%

TAULA 82. Distribució percentual per sector d'activitat dels projectes que han estat assessorats pel Servei d'Empresa de l'IMPEM segons l'edat de l'emprenedor/a. Acumulat per al període 2002 - 2005*

	De 16 a 24	De 25 a 34	De 35 a 44	De 45 a 54	Més de 54	NS/NC	Total general
Comerç	29,30%	25,09%	27,00%	26,06%	18,18%	4,76%	25,91%
Construcció	6,51%	6,65%	5,59%	5,32%	3,03%	0,00%	6,03%
Indústria	3,72%	4,14%	4,47%	3,72%	9,09%	4,76%	4,24%
Serveis empreses	7,91%	9,03%	9,31%	7,45%	18,18%	19,05%	9,10%
Serveis personals	17,21%	21,20%	20,86%	16,49%	15,15%	4,76%	19,82%
Restauració	16,28%	12,17%	11,17%	16,49%	15,15%	14,29%	12,90%
Textil	0,93%	4,89%	4,47%	6,38%	3,03%	0,00%	4,36%
Noves tecnologies	8,84%	7,28%	8,57%	4,79%	9,09%	0,00%	7,54%
Altres sectors	7,91%	8,66%	8,01%	10,64%	9,09%	0,00%	8,49%
NS/NC	1,40%	0,88%	0,56%	2,66%	0,00%	52,38%	1,62%
Total	100%	100%	100%	100%	100%	100%	100%

* Dades des del mes de gener fins al mes de juny.

Font: elaboració pròpia a partir de dades del Servei d'Empresa de l'IMPEM.

tura del nivell d'instrucció global de la població de Mataró, ja que segons el Cens de 2001 només el 8,7% de la població de Mataró era llicenciada o diplomada, mentre que el 73,4% tenia estudis primaris. **GRÀFIC 129.**

A l'hora de destriar el nivell d'estudis dels emprenedors i emprenedores en funció del sector d'activitat de la idea de negoci s'observa que a mesura que el nivell d'instrucció és més alt, aug-

GRÀFIC 129. Distribució percentual per nivell d'instrucció dels emprenedors/es assessorats pel Servei d'Empresa de l'IMPEM. Acumulat per al període 2002 - 2005*

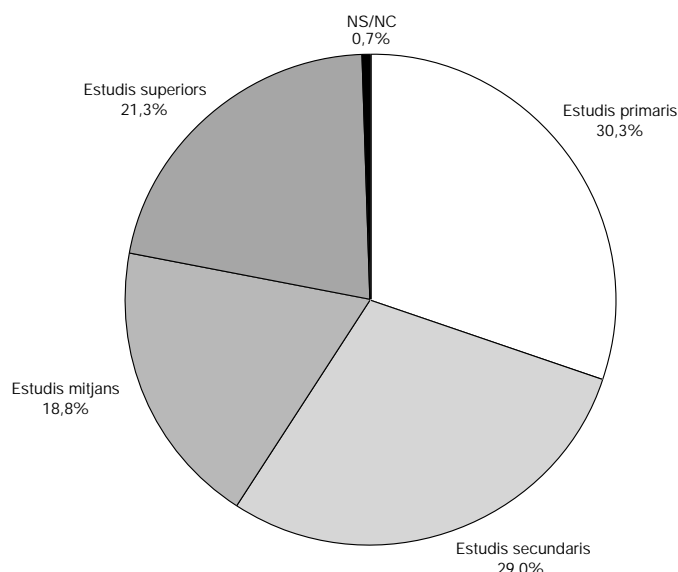

* Dades des del mes de gener fins al mes de juny.

menta el percentatge de projectes vinculats amb les noves tecnologies. El 2,6% dels projectes presentats per emprenedors amb estudis primaris estan vinculats amb el sector de les TIC, mentre que entre els llicenciats el percentatge arriba fins al 12,1%. El mateix comportament es repeteix en els serveis a empreses i a les persones. Per contra, s'observa una evolució contrària quan els projectes estan relacionats amb el comerç i amb el tèxtil; és a dir, com més elevat és el nivell d'instrucció de l'emprenedor més baix és el percentatge de projectes en aquests sectors. Gairebé el 34% dels que tenien estudis primaris volien muntar un comerç, mentre que entre els titulats superiors el percentatge és del 17,1%. **TAULA 83.**

Procedència

L'àrea d'influència que abasta l'IMPEM es deixa veure clarament en la procedència dels emprenedors que s'assessoren: 2 de cada 3 emprenedors són de Mataró, i el 21% provenen de la resta del Maresme. **GRÀFIC 130.**

TAULA 83. Distribució absoluta i percentual per nivell d'instrucció dels emprenedors/es que han estat assessorats pel Servei d'Empresa de l'IMPEM segons sectors d'activitat del projecte. Acumulat per al període 2002 - 2005*

	Estudis primaris		Estudis secundaris		Estudis mitjans		Estudis superiors		NS/NC		Total	
	Nombre	%	Nombre	%	Nombre	%	Nombre	%	Nombre	%	Nombre	%
Comerç	184	33,9%	142	27,4%	72	21,4%	65	17,1%	1	8,3%	464	25,9%
Construcció	47	8,7%	29	5,6%	13	3,9%	19	5,0%	0	0,0%	108	6,0%
Indústria	24	4,4%	24	4,6%	14	4,2%	14	3,7%	0	0,0%	76	4,2%
Serveis empreses	45	8,3%	50	9,6%	28	8,3%	40	10,5%	0	0,0%	163	9,1%
Serveis personals	80	14,7%	103	19,8%	72	21,4%	100	26,2%	0	0,0%	355	19,8%
Restauració	75	13,8%	74	14,3%	45	13,4%	37	9,7%	0	0,0%	231	12,9%
Tèxtil	33	6,1%	21	4,0%	11	3,3%	13	3,4%	0	0,0%	78	4,4%
Noves tecnologies	14	2,6%	38	7,3%	37	11,0%	46	12,1%	0	0,0%	135	7,5%
Altres sectors	35	6,4%	34	6,6%	41	12,2%	42	11,0%	0	0,0%	152	8,5%
NS/NC	6	1,1%	4	0,8%	3	0,9%	5	1,3%	11	91,7%	29	1,6%
Total	543	100%	519	100%	336	100%	381	100%	12	100%	1.791	100%

* Dades des del mes de gener fins al mes de juny.

Font: elaboració pròpia a partir de dades del Servei d'Empresa de l'IMPEM.

GRÀFIC 130. Distribució percentual de la procedència dels emprenedors/es assessorats pel Servei d'Empresa de l'IMPEM. Acumulat per al període 2002 - 2005*

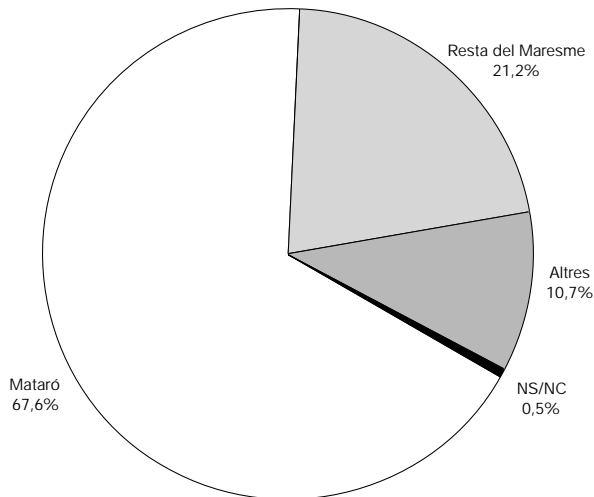

* Dades des del mes de gener fins al mes de juny.

Font: elaboració pròpia a partir de dades del Servei d'Empresa de l'IMPEM.

També resulta interessant veure com tant els emprenedors i emprenedores de Mataró com els de la resta de la comarca es decanten per idees de negoci vinculades a activitats més tradicionals, com ara el comerç i els serveis personals. En el cas del comerç, representa el 27,7% dels projectes dels mataronins i el 25,3% dels de la resta de la comarca, mentre que entre els emprenedors de fora del Maresme aquest sector només representa un 17,2% dels projectes que s'hi van presentar. El sector de les

noves tecnologies recull el 14,6% dels projectes dels emprenedors de fora la comarca, mentre que a Mataró i a la resta de la comarca no arriba a representar ni tan sols el 7% de les idees de negoci. TAULA 84.

Situació laboral

La creació d'empresa és una via habitual per sortir de la situació d'atur. Aquesta afirmació queda contrastada amb les dades referents a la situació laboral dels emprenedors: el 51% estan desocupats. GRÀFIC 131.

La distribució de la situació laboral en funció del sector d'activitat del projecte no presenta grans diferències entre els emprenedors que tenen feina i els que no en tenen. La diferència més notable es registra en els serveis personals, sector que acumula el 17,3% dels projectes dels desocupats, mentre que entre els ocupats és del 22,5%. Hi ha diferències, tot i que més minses, que es registren en el sector de les noves tecnologies i en el de la construcció: el 8% i el

TAULA 84. Distribució absoluta i percentual de la procedència dels emprenedors/es que han estat assessorats pel Servei d'Empresa de l'IMPEM segons sector d'activitat del projecte. Acumulat per al període 2002 - 2005*

	Mataró		Resta del Maresme		Altres		NS/NC		Total general	
	Nombre	%	Nombre	%	Nombre	%	Nombre	%	Nombre	%
Comerç	335	27,66%	96	25,33%	33	17,19%	0	0,00%	464	25,91%
Construcció	77	6,36%	21	5,54%	10	5,21%	0	0,00%	108	6,03%
Indústria	46	3,80%	19	5,01%	11	5,73%	0	0,00%	76	4,24%
Serveis empreses	108	8,92%	37	9,76%	18	9,38%	0	0,00%	163	9,10%
Serveis personals	231	19,08%	78	20,58%	45	23,44%	1	11,11%	355	19,82%
Restauració	164	13,54%	43	11,35%	24	12,50%	0	0,00%	231	12,90%
Textil	56	4,62%	14	3,69%	8	4,17%	0	0,00%	78	4,36%
Noves tecnologies	81	6,69%	26	6,86%	28	14,58%	0	0,00%	135	7,54%
Altres sectors	100	8,26%	40	10,55%	12	6,25%	0	0,00%	152	8,49%
NS/NC	13	1,07%	5	1,32%	3	1,56%	8	88,89%	29	1,62%
Total	1.211	100%	379	100%	192	100%	9	100%	1.791	100%

* Dades des del mes de gener fins al mes de juny.

Font: elaboració pròpia a partir de dades del Servei d'Empresa de l'IMPEM.

GRÀFIC 131. Distribució percentual de la situació laboral dels emprenedors/es assessorats pel Servei d'Empresa de l'IMPEM. Acumulat per al període 2002 - 2005*

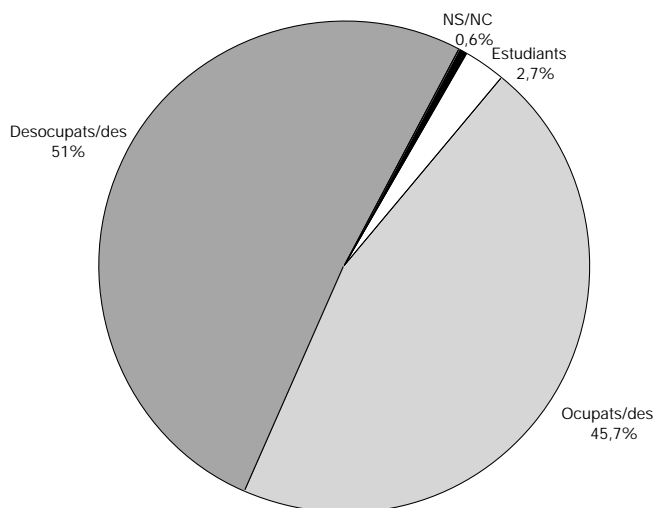

* Dades des del mes de gener fins al mes de juny.

Font: elaboració pròpia a partir de dades del Servei d'Empresa de l'IMPEM.

6,8%, respectivament, dels projectes presentats pels desocupats; entre els emprenedors que estan ocupats, representen el 6,8% i el 5,4%, respectivament. **TAULA 85.**

La diferència més clara la trobem quan fem el creuament entre la situació laboral de l'emprenedor i la seva edat. El gràfic 132 mostra com fins al tram d'edat dels 30 als 34 anys el nombre d'emprenedors que estaven ocupats supera als que estaven desocu-

pats. A partir dels 35 anys, en tots els trams d'edat, els que estaven desocupats són els que feien més ús de l'assessorament dels seus projectes empresarials, possiblement perquè en les edats més avançades resulta més complicat de trobar feina, i veuen una sortida en l'autoocupació. **GRÀFIC 132.**

Sectors d'activitat on treballa o ha treballat l'emprenedor/a

Finalment, el darrer ítem per analitzar del perfil de l'emprenedor és el sector d'activitat on treballa o ha treballat l'emprenedor. Aquest anàlisi ens permet veure la correlació que existeix entre el sector on treballa o ha treballat l'emprenedor i on vol treballar. Aquesta correlació s'observa a través de la diagonal principal de la taula 86, ja que és on els percentatges de cada fila i de cada columna són més alts. Evidentment, hi ha sectors on aquesta norma no es compleix estrictament. El sector industrial i el tèxtil no sempre aconseguen tenir el valor més alt en la diagonal. En el cas del primer, el 9,9% dels assessorats treballen o treballaven en el sector industrial, i d'aquests

TAULA 85. Distribució absoluta i percentual de la situació laboral dels emprenedors/es que han estat assessorats pel Servei d'Empresa de l'IMPEM segons sector d'activitat del projecte. Acumulat per al període 2002 - 2005*

	Desocupats/des		Estudiants		Ocupats/des		NS/NC		Total general	
	Nombre	%	Nombre	%	Nombre	%	Nombre	%	Nombre	%
Comerç	240	26,3%	7	14,6%	217	26,5%	0	0,0%	464	25,9%
Construcció	62	6,8%	2	4,2%	44	5,4%	0	0,0%	108	6,0%
Indústria	39	4,3%	1	2,1%	36	4,4%	0	0,0%	76	4,2%
Serveis empreses	82	9,0%	6	12,5%	75	9,2%	0	0,0%	163	9,1%
Serveis personals	158	17,3%	13	27,1%	184	22,5%	0	0,0%	355	19,8%
Restauració	120	13,1%	5	10,4%	106	13,0%	0	0,0%	231	12,9%
Tèxtil	44	4,8%	2	4,2%	32	3,9%	0	0,0%	78	4,4%
Noves tecnologies	73	8,0%	6	12,5%	56	6,8%	0	0,0%	135	7,5%
Altres sectors	82	9,0%	5	10,4%	64	7,8%	1	8,3%	152	8,5%
NS/NC	13	1,4%	1	2,1%	4	0,5%	11	91,7%	29	1,6%
Total	913	100%	48	100%	818	100%	12	100%	1.791	100%

*Dades des del mes de gener fins al mes de juny.

Font: elaboració pròpia a partir de dades del Servei d'Empresa de l'IMPEM.

GRÀFIC 132. Nombre d'emprenadors/es ocupats/des i desocupats/des que han estat assessorats pel Servei d'Empresa de l'IMPEM per trams d'edat. Acumulat per al període 2002 - 2005*

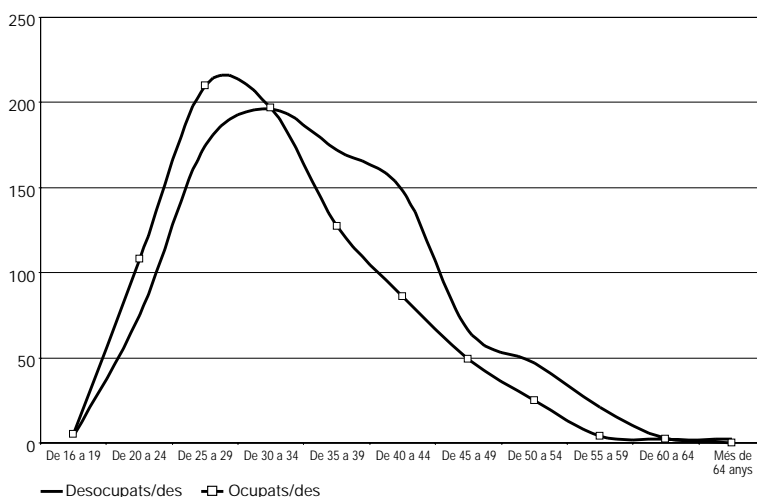

* Dades des del mes de gener fins al mes de juny.

Font: elaboració pròpia a partir de dades del Servei d'Empresa de l'IMPEM.

el 2,5% tenia la idea de muntar un negoci en el sector industrial, tot i que el 2,7% ho volia fer en el sector comercial. En el tèxtil passa el mateix: un 12,1% dels assessorats treballa o treballava en el tèxtil, d'aquests el 3,3% tenia una idea de negoci vinculada amb el tèxtil, però un altre 3,3% volia muntar una empresa relacionada amb el comerç.

Així doncs, com és natural, l'experiència prèvia de l'emprenador esdevé un factor determinant a l'hora d'escollir el sector on vol dur a terme la seva idea de negoci. **TAULA 86.**

TAULA 86. Distribució percentual dels sectors d'activitat on treballen o han treballat els emprenadors/es (columnes) que han estat assessorats pel Servei d'Empresa de l'IMPEM per sectors d'activitat del projecte (files). Acumulat per al període 2002 - 2005*

	Comerç	Construcció	Indústria	Serveis empreses	Serveis personals	Restauració	Tèxtil	Noves tecnologies	Altres sectors	NS/NC	Total
Comerç	9,9%	0,6%	2,7%	3,8%	3,9%	1,1%	3,3%	0,3%	0,0%	0,3%	25,9%
Construcció	0,3%	4,6%	0,3%	0,4%	0,2%	0,0%	0,2%	0,0%	0,0%	0,0%	6,0%
Indústria	0,5%	0,1%	2,5%	0,3%	0,3%	0,0%	0,4%	0,1%	0,0%	0,0%	4,2%
Serveis empreses	0,9%	0,3%	0,6%	5,3%	0,7%	0,1%	0,9%	0,1%	0,0%	0,1%	9,1%
Serveis personals	2,2%	0,3%	0,8%	2,7%	11,7%	0,3%	1,5%	0,2%	0,0%	0,1%	19,8%
Restauració	2,0%	0,6%	0,9%	2,1%	1,6%	4,4%	1,2%	0,1%	0,0%	0,1%	12,9%
Tèxtil	0,3%	0,0%	0,2%	0,3%	0,1%	0,1%	3,3%	0,0%	0,0%	0,0%	4,4%
Noves tecnologies	0,3%	0,3%	0,4%	1,8%	0,9%	0,1%	0,7%	2,8%	0,0%	0,1%	7,5%
Altres sectors	1,4%	0,2%	1,2%	1,5%	3,0%	0,2%	0,4%	0,3%	0,0%	0,2%	8,5%
NS/NC	0,4%	0,0%	0,1%	0,1%	0,2%	0,0%	0,1%	0,1%	0,0%	0,7%	1,6%
Total	18,4%	7,1%	9,9%	18,4%	22,5%	6,2%	12,1%	4,0%	0,0%	1,5%	100%

* Dades des del mes de gener fins al mes de juny.

Font: elaboració pròpia a partir de dades del Servei d'Empresa de l'IMPEM.

Generació i validació d'idees de negoci

Generar idees de negoci no és una feina senzilla, però afortunadament l'entorn ens pot facilitar la matèria primera bàsica per a generar d'idees de negoci: la informació. Per això és convenient sortir de la rutina, veure en lloc de mirar i mantenir una actitud oberta i receptiva amb tot allò que ens envolta. Com més gran sigui el nombre de registres mentals, és a dir, d'elements i detalls del producte i el funcionament dels serveis, més fàcil ens serà combinar-los i donar origen a una idea de negoci.

Cal tenir present, però, que no tothom és capaç de generar idees de negoci. Només un nombre –habitualment no gaire elevat– de persones sap fer servir la seva capacitat natural per identificar noves necessitats sense d'entrada posar-se limitacions a l'hora d'utilitzar el seu enginy. De fet, darrera la majoria de les empreses trobem persones que han fet un decidit esforç personal per observar quines necessitats no estan satisfetes o estan inadequadament cobertes al territori.

Les idees de negoci poden generar-se a partir de la experiència personal de l'emprenedor (o la d'altres), per qüestió purament de sort, o per qualsevol circumstància, de manera ràpida o com a resultat d'un llarg procés. En general, el punt de partida dels projectes empresarials pot trobar-se en:

- Transferència d'idees d'altres llocs o països.
- Adquisició d'empreses existents: el traspàs.
- Creixement modular - xarxa: la franquícia i l'obertura de delegacions.
- Experiència professional prèvia: segmentació voluntària de l'empresa per a la qual es treballa i que pot implicar col·laboració o competència, fonamentalment, amb la intenció de:
 - Desenvolupar la mateixa activitat, millorant-la.
 - Perfeccionar un graó de la cadena de valor.
- Construir sobre una imatge coneguda.
- Capacitats personals: activitats d'oci i lleure, esports, aficions, aptituds, habilitats...
- Patents i invents.

A molts emprenedors els resulta difícil d'entendre que la seva idea de negoci s'hagi de validar, ja que no totes les idees de negoci són susceptibles d'acabar convertint-se en una empresa. Aquesta validació o comprovació s'ha d'analitzar sota els paràmetres següents:

1. Ha d'estar perfectament estructurada. Té més possibilitats d'aconseguir l'èxit una idea de negoci raonada i coherent, amb el conjunt d'elements que la conformen ben estructurats, que no pas una idea brillant però mal estructurada.
2. Ha de ser vàlida en el present i sostinguda en el temps. La idea de negoci no ha d'estar destinada a cobrir una demanda eventual, sinó que ha de ser perdurable en el temps i, en conseqüència, la seva capacitat i velocitat d'adaptació són factors que cal considerar.
3. Ha de ser capaç de crear valor per a l'emprenedor i per als seus clients. S'ha de saber de quina manera el client valora

allò que se li ofereix, quines necessitats cobreix i què fa que el client vulgui adquirir el producte o servei d'una determinada empresa i no d'una altra.

No sempre els elements diferencials són perceptibles per als clients, malgrat que per a l'emprenedor siguin evidents. Tot allò que aportï valor afegit al producte o servei ha de definir-se, reforçar-se i destacar-se per fer front a la competència, sobretot en cas de serveis o productes iguals o semblants.

Desenvolupament d'idees de negocis dintre dels sectors emergents

Una de les notícies econòmiques més habituals dels diaris durant els darrers mesos són les dificultats que està travessant el tèxtil europeu, espanyol i català. Mataró, com a ciutat amb una llarga tradició i especialització en aquest sector, n'està patint els problemes. És en aquest entorn tan complicat per a la ciutat on la recerca de noves sortides professionals, tant des de la iniciativa pública com privada, esdevenen imprescindibles. I és la recerca de noves sortides professionals les que posen de manifest que els canvis socioeconòmics que està vivint el país es converteixen en possibles oportunitats per a muntar un negoci. **GRÀFIC 133.**

L'envelliment de la població, la potenciació del consum, la contínua incorporació de la dona al mercat de treball i l'increment de l'afluència d'immigrants han fet evolucionar l'estructura familiar. L'augment del nivell educatiu, modificacions en els valors socials i els estils de

GRÀFIC 133. Percentatge d'assalariats de la indústria tèxtil i la confecció. Mataró i Catalunya. 2000 - 2005

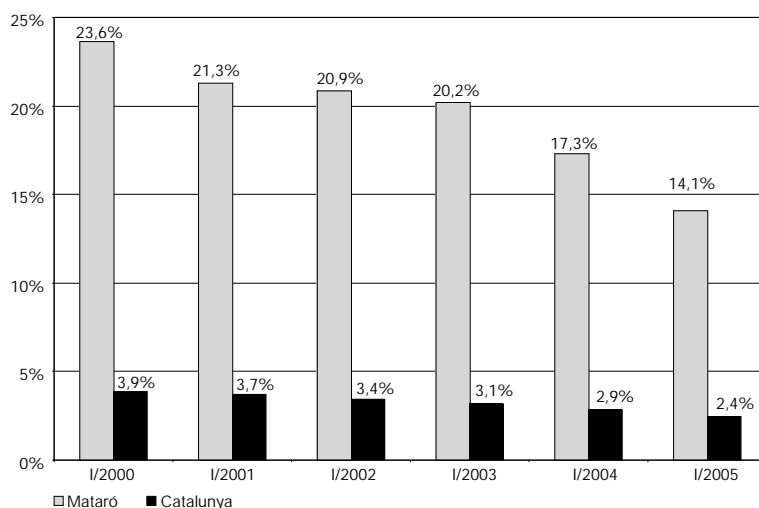

Font: elaboració pròpia a partir de dades del Departament de Treball i Indústria.

vida amb la intenció de gestionar el temps amb eficàcia i gaudir al màxim de l'oci, la convivència familiar i les relacions entre les persones, han modificat les preferències de les persones. Fins i tot ha canviat la manera de dur a terme activitats necessàries i quotidianes com poden ser comprar aliments i roba o anar a la perruqueria. Ara són fets que comparteixen els membres de la unitat familiar i que combinen amb activitats d'oci.

També el medi ambient es veu afectat. La societat està cada cop més sensibilitzada sobre els efectes nocius que causa la contaminació i és conscient que l'existència de recursos naturals i d'algunes energies és limitada. És per això que han estat necessaris canvis legislatius que obliguen a la implantació de mesures preventives i protectores.

A més, l'aplicació generalitzada de les noves tecnologies, tant en l'àmbit professional com en el domèstic, ens mena de manera accelerada i innegable cap a la societat de la informació.

Els canvis socials, legals i tecnològics són el motor dels quatre grans sectors del mercat laboral en expansió: serveis de la vida diària, serveis de millora del marc de vida, serveis culturals i de lleure, i serveis de medi ambient. Aquests sectors constitueixen

els anomenats "nous filons d'ocupació": són àmbits de l'activitat econòmica destinats a satisfer noves necessitats socials, localitzades territorialment, i que es desenvolupen en un mercat incomplet o insatisfet.

Els sectors emergents fan referència a les àrees del mercat laboral que previsiblement seran una font de nous jaciments d'ocupació en el futur per a resoldre les necessitats que es deriven de les tendències socials actuals.

Tot seguit, doncs, basant-nos en els quatre nous filons d'ocupació que hem esmentat anteriorment, estudiarem les idees de negoci que s'han desenvolupat a Mataró, el perfil professional que ha generat i la seva tendència de futur, sempre a partir dels emprenedors usuaris de l'IMPEM.

Serveis de la vida diària

Serveis a domicili

Hi ha activitats que tenen com a condició intrínseca el fet de desenvolupar-se a les instal·lacions del client –domicili o local de negoci– i que es corresponen amb perfils professionals vinculats a estudis oficials com ara lampisteria, reparació, manteniment i neteja. En aquest darrer cas, el notable increment d'empreses de neteja ha fet aflorar una part important de l'economia submergida i ha regularitzat la situació al país de molts immigrants.

El rol de la prestació del servei a domicili, però, s'està modificant i ha esdevingut l'element clau de valor afegit de

moltes empreses dedicades a activitats tradicionals com les botigues de queviures, la venda de menjars cuinats, les perruqueries, els tractaments dels peus i la infermeria. Fins i tot, hi ha hagut algun emprenedor amb la intenció de muntar un videoclub amb servei de lliurament i recollida de pel·lícules a domicili.

Atenció a la infància i a la gent gran

Com ja s'ha esmentat anteriorment, les situacions de dependència dels nens i de la gent gran era habitualment assumida com una tasca més de les moltes que ja realitzava –i continua realitzant– la dona a la llar. Tanmateix, la progressiva incorporació de la dona al mercat laboral ha afavorit la proliferació d'idees de negoci vinculades amb activitats quotidianes, i d'aquestes en destaca l'atenció als infants i a la gent gran.

En aquest sentit, apareixen idees amb l'objectiu d'atendre regularment a les persones com són els centres de geriatria/centres de dia i les escoles bressols. En el cas de les primeres, es tracta d'activitats amb força demanda, però que requereixen d'una inversió inicial considerable i estan regulades per una normativa molt exigent tant en condicions sanitàries i tècniques com en requisits formatius del personal. Tot plegat suposa que un considerable nombre d'empredors, amb la idea de muntar negocis d'aquest tipus, finalment acabin desistint.

Pel que fa a l'atenció infantil, mereix especial atenció el continu augment de ludoteques. La raó cal buscar-la en el fet que no existeix una regulació específica per a aquest tipus de local, si bé habitualment s'apliquen les recomanacions existents per a les escoles bressols, però de manera més flexible i sense demanar titulació específica al seu titular.

Hi ha altres idees empresarials que tenen com a objectiu resoldre situacions d'atenció als nens i a la gent gran, però amb caràcter més ocasional o circumstancial: treballadors familiars, organitzadors d'activitats extraescolars, d'esplais i de colònies, monitors per a la gent gran⁵¹. Per a l'exercici d'aquestes activitats s'ha de comptar sobretot amb una especial habilitat, bona actitud i vocació. La inversió inicial necessària és mínima.

Un servei pel qual encara no s'hi ha interessat gaire gent és muntar un negoci de tele-assistència. Fins al moment, l'única iniciativa en aquest servei és de caire públic.

Ajuda a les persones amb dificultats

Els gabinets d'atenció psicològica, pedagògica i de reforç escolar han trobat un important filó de mercat en els infants i els joves amb dificultats d'aprenentatge i d'adaptació.

També han incrementat el seu pes en el nostre teixit empresarial les professions d'ajuda a persones amb disminució o alteració física i/o psíquica, sobretot fisioterapeutes, centres de teràpies alternatives, naturals, massatges i logopèdies. Si bé als fisioterapeutes i logopedes habitualment hi acudeixen persones amb algun tipus de patologia o problemàtica, cada vegada és més nombrós el nombre de persones que s'adrecen als centres de teràpies alternatives amb l'única finalitat de relaxar-se i tenir cura del seu benestar mental i corporal.

La iniciativa privada encara no manifesta un interès especial per idees de negoci orientades a joves amb dificultats vinculades a drogodependències, situació de risc, processos judicials i alcoholisme. Tampoc per projectes de mediació cultural, laboral i familiar. La societat encara té la convicció que aquests serveis socials només són responsabilitat del sector públic, les associacions i les fundacions.

Noves tecnologies de la informació i la comunicació

Les noves tecnologies de la informació i la comunicació (TIC) milloren substancialment l'eficiència i la competitivitat de les empreses davant d'un mercat global. També possibilita el treball en xarxa i la prestació de serveis integrals.

⁵¹ En aquest àmbit es poden destacar la llar d'infants Anca, que fa ensenyaments amb parla anglesa, i SAD Suport, servei d'atenció a persones dependents les 24 hores, com a empreses creades amb elements diferenciats destacats.

La seva influència està arribant fins i tot a la llar, a la manera de comunicar-nos i de gestionar la informació.

Si bé el nombre de projectes vinculats amb les TIC que s'han assessorat no són encara molt rellevants dins el teixit empresarial de la ciutat, sí que es pot dir que la innovació és una característica que es manifesta de manera més directa i diversificada en aquest sector. Així, han sorgit noves àrees d'activitat com ara:

- Desenvolupament d'aplicacions informàtiques de gestió i eines adaptades a àmbits laborals específics, com poden ser el disseny gràfic, la pre-impressió, el turisme, la construcció, els serveis immobiliàries i l'estampació tèxtil.
- Ensenyament d'informàtica.
- Venda d'equipaments i components informàtics.
- Reparació i manteniments d'ordinadors.
- Disseny de pàgines webs, portals i plataformes digitals. En aquest sentit el comerç electrònic és un element de valor afegit que utilitzen moltes empreses comercials. Però també s'ha de dir que molts emprenedors basen el seu negoci exclusivament en la venda a través d'Internet o l'existència de plataformes i portals digitals. Com a exemple podem citar "*mesde55.com*", que treballa amb informació relacionada amb la gent gran.
Biotecnologia. En aquest camp caldria destacar l'empresa *Solbed* que desenvolupa, implanta i comercialitza sistemes intel·ligents de visió artificial per al control de la qualitat industrial i la seguretat.
- Domòtica i automatització. El projecte de *Innova IT*, dedicada a la automatització industrial i de la llar per fer els edificis més intel·ligents i respectuosos amb el medi ambient. La regulació de temperatura, seguretat, telecontrol, programació de llums, portes i persianes són algunes de les solucions que ofereixen.
- Telecomunicacions. En aquest apartat destacaria l'empresa *Tecnogis*, dedicada al desenvolupament de sistemes de localització GIS.
- Configuració i administració de servidors d'Internet amb el sistema operatiu LINUX.
- Proveïdors de sistemes WI-FI.
- Auditories informàtiques. En aquest camp trobem l'empresa *SICS Auditoria i Seguretat en Sistemes d'Informació*, que basa el seu negoci en la implantació de mesures tècniques, organitzatives i de control necessàries per a obtenir un sistema d'informació segur, de confiança i operatiu.

Serveis a empreses

Els negocis de suport a altres activitats empresarials augmenten de manera considerable, sobretot les gestories i assessories, amb funcions i requisits de titulació diferents, que porten temes empresarials en general.

Les consultores especialitzades en àrees molt específiques, com pot ser la prevenció de riscos laborals, internacionalització, logística, recursos humans i els estudis de mercat, van sorgint, però és un sector que encara disposa de molt camp per desenvolupar, ja que tradicionalment s'han vinculat a mitjanes i grans empreses, quan possiblement les petites empreses també hi tenen cabuda.

Hi ha altres idees de negoci relacionades amb serveis a empreses que no han prosperat, com per exemple la posada en marxa d'un centre de negocis.

Serveis de millora del marc de la vida

Millora de l'habitatge, seguretat, revalorització d'espais urbans i transports col·lectius locals

Les idees de negoci vinculades amb noves formes o millores dels transports, de les infraestructures, dels serveis públics i de la pròpia regeneració física del municipi sembla que s'han de constituir des de la iniciativa pública, perquè no existeix una conscienciació clara que la iniciativa privada també hi pot tenir cabuda.

Pel que fa a la millora dels habitatges, al costat del creixent nombre d'empreses dedicades a la construcció, promoció i venda de nous edificis hi ha empreses més petites centrades en la rehabilitació i reparació dels exteriors dels edificis.

El disseny interior dels immobles ja no és feina pròpia de les persones que l'ocuparan, sinó cada cop més sovint es tracta d'una tasca que es deixa en mans de professionals amb la finalitat d'aprofitar al màxim l'espai sense haver de renunciar a comoditats.

La instal·lació de mesures de seguretat als domicilis i empreses i de televigilància han tingut cabuda com a punt de partida per a la creació d'empreses⁵².

Sedna Engineering

“Els integrants de Sedna Engineering sempre hem tingut una predilecció per les noves tecnologies. Però ha estat a partir de la nostra experiència en el sector de la construcció, i més concretament en les instal·lacions i projectes, quan ens vam adonar de les mancances que hi existeixen.

Considerem que vivim una època bastant especial, on s'han d'iniciar una sèrie de canvis en els acabats de les construccions per personalitzar-los i adequar-los a les necessitats reals de cada usuari.

Realitzem tot tipus de projectes de telecomunicacions, industrials, llicències d'activitats, càlculs d'estructures, però estem altament especialitzats en habitatges intel·ligents.

El públic al qual ens adrecem és bastant general, ja que tothom té interès per millorar les prestacions de casa seva, però dediquem especial èmfasi als habitatges adaptats a clients amb dificultats reals: els minusvàlids o persones amb deficiències tant físiques com psicològiques. Pretenem millorar la seva qualitat de vida mitjançant les noves tecnologies aplicades a la llar.

Per aconseguir-ho, hem posar-nos en la pell del nostre client i intentar experimentar les dificultats que troba diàriament i d'aquesta manera aconseguir una millora real en la seva qualitat de vida. Però no només aconseguim millorar la qualitat de vida, sinó que també aconseguim un gran estalvi energètic gràcies a la gestió intel·ligent de l'habitatge.”

Comerç i servei de proximitat

El comerç i servei de proximitat és el que trobem a sota o al costat de casa, el que omple els petits locals que el desenvolupament urbanístic va creant. Aquests comerços i serveis estan destinats a millorar la qualitat de vida i mantenir les microempreses com a element integrador i vertebrador dels centres urbans de les nostres ciutats, tant des del punt de vista social com econòmic.

A Catalunya, i també a Mataró, els empresaris individuals o treballadors autònoms són la base del comerç i del servei de proximitat. En aquests àmbits la motivació per muntar una empresa deriva de fets com la necessitat de sortir de l'atur o la intenció d'aconseguir una situació laboral estable i de qualitat, més que no pas de la voluntat d'invertir en nous projectes o idees innovadores. Són aquestes petites empreses les que millor poden adaptar-se al seu client i oferir un tracte més personalitzat. D'aquesta manera van sorgir tot un seguit de petits establiments com ara botigues, perruqueries o centres d'estètica, amb espai habilitat per als nens.

En el comerç apareixen idees innovadores destinades a omplir buits del mercat tradicional o adaptades a nous estils de vida⁵³. **GRÀFIC 134.**

⁵² Una experiència, podria ser la de l'empresa *Espai lúdic educatiu*, ludoteca que permet als pares visualitzar en línia el desenvolupament dels seus fills.

⁵³ En aquest sentit, podrien destacar-se iniciatives com la de l'empresa *"rie-t"*, dedicada a la distribució de petits raspalls de dents d'un sol ús, que es podran adquirir a través de distribuïdors automàtics ubicats, principalment, als restaurants, aeroports o estacions de tren.

GRÀFIC 134. Percentatge d'autònoms al comerç al detall. Mataró i Catalunya. 2000 - 2005

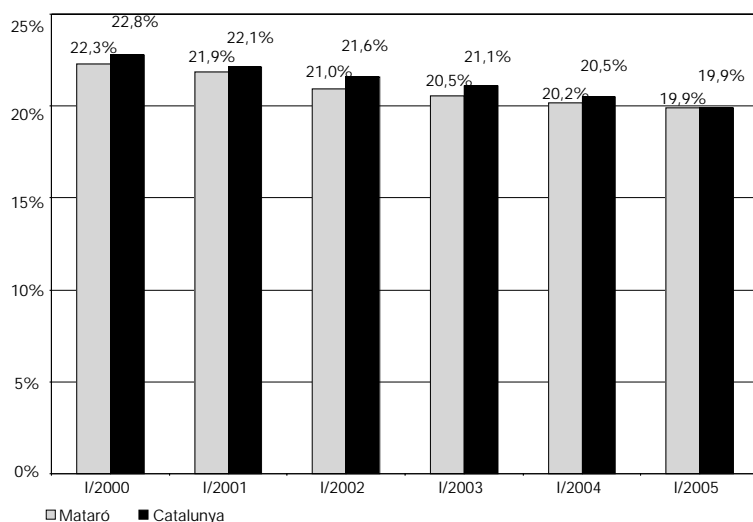

Font: elaboració pròpia a partir de dades del Departament de Treball i Indústria.

Etnika, art tribal

“En tot moment he tingut molt clar que volia un tipus de comerç diferent, que pogués transmetre un ambient agradable i atractiu, però que alhora tingués una funció cultural, donant a conèixer l’art i les costums d’altres ètnies, amb peces autèntiques, no només per a col·leccionistes, sinó també per a qualsevol persona que busqui un tipus de decoració alternativa, original i diferent, o simplement un regal amb significat. És per això que he escollit una ubicació molt tranquil·la, en un carrer de vianants al centre històric de Mataró, i amb unes runes romanes al subsòl de la botiga, tot un luxe.”

Serveis de lleure

Turisme

Les activitats relacionades amb el turisme rural i les cases rurals desperta molt d’interès entre els emprenedors, però a l’hora de determinar la ubicació del negoci no pensen habitualment en la rogalia de Mataró com a alternativa.

En el sector turístic, el règim de franquícies ha anat guanyant importància, atès que en alguns casos és l’empresa franquiciado-

ra la que assumeix la fiança, de quantia considerable, que la normativa exigeix a les agències de viatges⁵⁴.

Per últim, comentar que els projectes vinculats a la restauració són molt habituals entre els que s’assessoren al Servei d’Empresa. En aquest apartat s’ha deixat notar la influència dels nouvinguts, ja que apareixen idees de negocis vinculades a menjars i costums propis d’altres països: especialitats japoneses, àrabs i, sobretot, llatinoamericanes.

Sector audiovisual

En aquest sector han germinat algunes idees de negoci que han vingut a assessorar-se a l’IMPEM, si bé majoritàriament es tracta de negocis dedicats al lloguer de vídeos.

Corporació Catalana de Publicitat Audiovisual SL (SPOTBUS)

“Després d’un estudi realitzat per un grup d’estudiants de Publicitat i Empresarials, aquests van detectar la manca d’un canal audiovisual en què el comerç de la pròpia ciutat poguessin anunciar-se. Anunciar aquest tipus d’informació-publicitat a través dels canals ja existents té uns alts costos d’emissió .

És tracta d’un projecte molt ambiciós amb l’objectiu d’ajudar a afavorir la comunicació entre els comerços, la ciutat i el ciutadà.

Sens dubte, la petita i mitjana empresa està totalment limitada en el tipus

⁵⁴ Una de les idees assessorades al Servei d’Empresa de l’IMPEM era l’organització de viatges centrats en algun col·lectiu concret de la població, com per exemple la gent gran, o bé dedicar-se al desenvolupament de rutes, activitats o esports molt específiques, com l’alta muntanya, el senderisme i el submarinisme. Malauradament, aquesta idea no va fructificar ja que els tràmits aplicables són els mateixos que s’exigeixen per a constituir una agència de viatges.

de publicitat que realitza i en els medis on emetre, descartant totalment qualsevol medi audiovisual amb un mínim d'audiència garantida.

Algunes de les possibilitats que ofereix el canal són: notícies diàries d'actualitat, anuncis dels comerços de la ciutat, informació de caire públic de la ciutat, novetats de les línies de l'autobús, informació cultural, etc. I tot sota un sistema que utilitza les noves tecnologies, fent possible l'emissió en directe (mitjançant un GPS i el sistema UMTS) i personalitzada per a cada autobús.

Un exemple de les possibilitats que té el nou canal audiovisual: un client que vol agafar l'autobús de la línia 5, si hi hagués un tall de circulació i aquest autobús estès afectat directament, a través del nou canal el client se n'assabentaria a l'instant."

Valoració i desenvolupament del patrimoni local

Indubtablement, aquest és un àmbit de present i futur per tota la geografia catalana, però a Mataró pot tenir especial rellevància partint del concepte de Ciutat Mediterrània, que descobreix quatre segments de mercat: mar i natura, comerç, cultura, universitat i tecnologia.

Aquesta aposta ja s'està començant a deixar sentir a la ciutat, i tant la iniciativa privada com la pública potencien noves ocupacions i idees de negoci relacionades amb:

- La conservació del patrimoni històric i cultural de Mataró: restes romanes i ruta modernista Puig i Cadafalch.
- Les fires tradicionals de la ciutat: d'artesans a la plaça, de la rajola, de Sant Ponç, de l'arbre, la planta, la flor i els animals, de bolets, de pessebres i ornaments de Nadal. També cal destacar celebracions tan arrelades com la de la Festa Major de les Santes i els castellers.
- L'oferta gastronòmica, destacant els plats cuinats com la sèpia amb pèsols, o aquells en què els bolets són un ingredient primordial.

Si bé no està directament vinculat amb el sector, hi ha un projecte peculiar que hi té certa relació: es tracta de la creació d'una

granja helicícola, *Catalana del cargol*, dedicada a la cria i comercialització de cargols de closca dura i mida uniforme.

Cultura

A Mataró s'han generat idees de negocis vinculades amb tots els àmbits culturals, tant si han arribat com si no ha constituir-se en empreses. S'han analitzat projectes per a la creació de companyies de teatre, de circ, d'estudis d'assaig i gravació musical, d'escoles de música, de producció d'espectacles; també d'edició de llibres de poesia i de temes especialitzats. En el camp de l'artesania, destaquen activitats relacionades amb el disseny i l'ensenyament de labors artesanes.

En el de la pintura, a més de l'interès demostrat per l'ensenyament de tècniques de dibuix i pintura, hi destaca la iniciativa de pintors que per tal d'afavorir la venda de les seves creacions pictòriques han optat per plasmar-les en roba o crear el seu propi portal i pàgina web. En aquest sentit, cal esmentar la revista d'art on-line *Stylusart*, que ha aconseguit situar-se com a referent del sector a Internet, amb un ampli fons de continguts especialitzats en pintura, escultura, obra gràfica i fotografia. Dins d'aquest sector, paga la pena destacar l'associació sense afany de lucre *Originals Solidaris*. Constituida ara ja fa uns anys, aquesta associació organitza anualment una gran campanya internacional de l'Art i la Solidaritat, a través de la qual artistes procedents de diferents països donen obres originals de petit format, que es posen a la venda per a recaptar fons tant en exposicions físiques com a través d'Internet. Els beneficis obtinguts es destinen a nens i nenes d'arreu del món que viuen en condicions molt desfavorides.

Comuna de l'Art

“Som cinc joves que ara farà un any, davant la impossibilitat de dur a terme els nostres projectes individuals, vàrem arrendar una antiga casa al centre de Mataró per convertir-la en un espai comercial i cultural. Vam aprofitar la distribució de les diferents habitacions per crear un espai comercial a cadascuna d'elles, una botiga de roba urban-sport, una de productes importats d'Àsia, una especialitzada en música independent i una de roba de creació pròpia. A més, oferim una sala polivalent on es projecten curtmetratges, espectacles audiovisuals, concerts acústics, tallers de pintura i ceràmica, i exposicions fotogràfiques o qualsevol projecte que ens presentin. També organitzem festes/concerts a diferents locals de Mataró amb grups o dj's que han passat pel nostre local i ens han deixat les seves maquetes. D'aquesta manera creiem que es pot aconseguir el creixement cultural i artístic de la comarca. En resum, una comunitat en la qual l'art sempre està present.”

Esports

En aquest àmbit, els gimnasos i els serveis relacionats amb la educació esportiva i l'esport per a la salut han estat les idees de negoci més habituals, incloent-hi les que ofereixen programes personalitzats.

Mereixen una especial atenció, però, aquelles que vénen a resoldre una oferta més especialitzada al territori com poden ser *Rider boy's* i *Tirarc*.

Rider boy's contempla quatre àrees de negoci relacionades amb la pràctica de la bicicleta: botiga de venda al detall, distribució a l'engròs de bicicletes i components d'algunes marques amb exclusivitat geogràfica, taller de reparació i muntatge, i organització de sortides i esdeveniments.

Tirarc és un centre d'oci i escola de tir en arc instintiu que disposa d'un recorregut de bosc en camp obert que està ubicat al mateix terme municipal de Mataró, acostant així aquesta pràctica al ciutadà. Aquesta activitat potencia el control mental i la respiració, la relaxació, la autoconfiança, el sentit del ritme i la coordinació.

Estudi Pilates Mataró

“Actualment hi ha pocs centres d'autèntic pilates al nostre país. Considero que fent aquesta activitat a Mataró puc oferir un servei que cada vegada té més demanda i poca oferta.

El pilates que jo proposo s'anomena autèntic pilates, ja que pretén ser molt purista i conservar el mètode tal i com el senyor Pilates el va crear.

El mètode pilates és un programa d'entrenament físic i mental que considera el cos i la ment com una unitat, facilitant l'harmonia i l'equilibri muscular. Les persones que practiquen regularment aquest mètode descobreixen que milloren la seva postura, es mouen i dormen millor, i aconsegueixen un cos més fort i flexible. Es basa en l'enfortiment del “centre d'energia” o tronc inferior i es treballa paral·lelament la força, la flexibilitat i el control del moviment. A diferència d'altres activitats, Pilates és un mètode bo per a tothom. Es potencia millorar la condició física, tant se val quina sigui, ja que les classes són totalment personalitzades.

L'activitat requereix d'un sistema d'aparells dissenyats fa més de 90 anys amb materials com l'acer, la fusta i el cuir. Mai s'aixeca pes, sinó que es treballa amb tensors: diferents sistemes de molles per les extremitats que fan que aquest treball sigui diferent i mai perjudicial per a les articulacions.

Oci

En la recerca d'un oci de qualitat, i d'acord amb l'edat dels destinataris, el Servei d'Empresa de l'IMPEM ha assessorat idees que ofereixen tot un ventall de possibilitats i espais on passar el temps lliure. Un exemple el trobem a l'empresa *Extrem Quads SLL*, que ofereix entre altres activitats recreatives sortides amb itineraris concertats en quads.

Un projecte molt creatiu és *l'Encanteri*, multiespai dissenyat sota una temàtica de personatges fantàstics i il·lusió que comprèn un restaurant amb zona de jocs infantils, un bar musical per a joves i una sala de festes polivalent per a celebracions.

Serveis de medi ambient

La gestió de l'aigua, el control de la pol·lució i de les instal·lacions

En aquest àmbit, la majoria d'idees de negoci el que pretenen és oferir serveis de consultoria. Certament, les iniciatives privades relacionades amb activitats de recerca no ocupen un paper prioritari, tot i que la R+D és fonamental de cara el futur. Per això, cal destacar projectes com el de l'empresa *Samcla*, enginyeria especialitzada en el disseny, desenvolupament i fabricació d'equips electrònics de mesura i control. En concret, una de les seves línies de treball és el detector de pluja ajustable –es tracta d'un equip que pot arribar a generar un estalvi d'aigua de reg del 30%–, el detector de vent i el detector de temperatura, tots ells per controlar magnituds meteorològiques.

La gestió de residus

S'han detectat inquietuds empresarials relacionades amb la recollida selectiva i el tractament de residus, però les dificultats derivades dels tràmits i normativa aplicable han estat raons de pes per a l'abandonament d'aquests projectes.

Protecció del medi ambient i de zones naturals

Una part majoritària de les idees de negoci d'aquest àmbit estan orientades cap a la producció i venda de productes ecològics, com és el cas de l'empresa *Bioforus*, plataforma virtual de serveis professionals, negocis i informació destinada exclusivament a les

empreses del sector agroalimentari ecològic. També hi ha, però, una altra part de les idees de negoci que fan servir la preocupació per la natura per crear empreses vinculades amb la conservació de la fusta i la protecció dels animals.

Estalvi energètic

Una de les empreses més importants en tot allò que té a veure amb l'estalvi energètic és *Solar Maresme SCP*. Aquesta empresa es dedica a la venda i instal·lació de tota una gamma de productes relacionats amb les anomenades energies renovables: cèl·lules solars fotovoltaïques, col·lectors per a l'escalfament d'aigua, panells solars, aerogeneradors, turbines hidràuliques, reguladors de corrent, inversors amb connexió a xarxa, bombes i acumuladors d'aigua i, fins i tot, equips educatius.

CONCLUSIÓ

Hi ha tot un seguit de factors a considerar a l'hora de cobrir noves necessitats socials mitjançant nous projectes empresarials:

- Cal un canvi de pensament en el sentit d'assumir que el benestar social s'aconsegueix si la iniciativa privada i la pública van juntes.
- La baixa rendibilitat d'alguns serveis requereix que es prenguin mesures de suport adreçades a les empreses, com poden ser facilitar el seu accés a concursos públics o dissenyar mesures de caràcter fiscal, i també als clients, com l'ús del xec servei.

Per altra banda cal tenir en compte el paper que l'administració local pot

jugar mentre no es prenguin aquestes mesures. Impulsar i motivar la creació de xarxes relacionades entre els diferents sectors emergents, és un element potenciador del creixement dels sectors que s'han identificat. En aquest cas, la creació d'associacions sectorials o la realització d'activitats que generin una xarxa de coneixement entre el sector, permet potenciar i fer créixer la confiança i la competitivitat innovadora, cobrint i fent néixer noves necessitats en el conjunt de la demanda de la ciutat.

De l'aposta que la ciutat va dur a terme amb el sector de les Noves tecnologies de la mà del projecte Tecnocampus l'any 2001, s'ha obtingut com un dels resultats més importants la capacitat del projecte per polaritzar l'interès de la ciutat per les noves tecnologies, i el que encara és més important, l'interès d'empresadors de fóra de la comarca per ubicar els seus projectes empresarials a Mataró.

Glossari

Glossari

Variables utilitzades:

TAULA 87

Variable	Periodicitat	Àmbit	Font
Consum d'aigua en m ³ (domèstic, comercial, industrial)	Trimestral (1995 - ...)	Mataró	Aigües de Mataró S.A.
Consum de gas canalitzat (kWh) (domèstic-comercial, industrial)	Anual (1990-...)	Mataró	Gas Natural SDG, S.A.
Consum d'electricitat (Kwh) (per potència contractada)	Semestral (2000-...)	Mataró	FECSA-ENDESA
Turismes matriculats	Mensual (jul 1992 - ...)	Mataró	Servei d'Ingressos de l'Àrea de Serveis Centrals i Planificació de l'Ajuntament de Mataró
Residus generats (Tm)	Mensual (gen 1997 - ...)	Mataró	Secció de Residus i Neteja de l'Àrea de Serveis Territorials de l'Ajuntament de Mataró.
Paper recollit selectivament (Kg.)	Mensual (gen 1997 - ...)	Mataró	Secció de Residus i Neteja de l'Àrea de Serveis Territorials de l'Ajuntament de Mataró.
Vidre recollit selectivament (Kg.)	Mensual (gen 1997 - ...)	Mataró	Secció de Residus i Neteja de l'Àrea de Serveis Territorials de l'Ajuntament de Mataró.
Envasos recollits selectivament (Kg.)	Mensual (des 1998 - ...)	Mataró	Secció de Residus i Neteja de l'Àrea de Serveis Territorials de l'Ajuntament de Mataró.
Piles recollides selectivament (Kg.)	Mensual (gen 1999 - ...)	Mataró	Secció de Residus i Neteja de l'Àrea de Serveis Territorials de l'Ajuntament de Mataró.
Entrada de vehicles a la deixalleria	Mensual (jul 1998 - ...)	Mataró	Secció de Residus i Neteja de l'Àrea de Serveis Territorials de l'Ajuntament de Mataró.
Població (sexe, edat, barri, lloc de naixement,...)	Anual (2000-...)	Mataró	Servei de Sistemes d'Informació i Telecomunicació de l'Àrea de Serveis Centrals i Planificació de l'Ajuntament de Mataró
Habitatges iniciats (per tipus d'habitatge, superfície)	Trimestral (1994 - ...)	Mataró, Maresme, província de Barcelona i Catalunya	Direcció General d'Habitatge de la Generalitat de Catalunya
Preu m ² d'habitatges nous, de segona mà i renda mensual dels habitatges de lloguer	Anual (1992-...)	Mataró i els altres mun. de la província	Direcció General d'Habitatge de la Generalitat de Catalunya
Nombre d'assalariats (per sectors i grandària de l'empresa)	Trimestral (1996 - ...)	Mataró i els altres mun. de la província	Departament de Treball i Indústria de la Generalitat de Catalunya
Nombre d'autònoms (per sectors)	Trimestral (1995-...)	Mataró, municipis del Maresme i Catalunya	Departament de Treball i Indústria de la Generalitat de Catalunya
Nombre d'empreses (per sectors i grandària de l'empresa)	Trimestral (1996 - ...)	Mataró i els altres mun. de la província	Departament de Treball i Indústria de la Generalitat de Catalunya
Sol·licituds de llicències d'activitats	Trimestral (1990 - ...)	Mataró	Secció de Llicències d'Activitats del Servei de Ciutat Sostenible de l'Ajuntament de Mataró
Sol·licituds de llicències d'obra (obra menor i obra major)	Trimestral (1994 - ...)	Mataró	Secció de Llicències d'Obres del Servei de Ciutat Sostenible de l'Ajuntament de Mataró
Conjuntura sector tèxtil (comandes, facturació, perspectiva facturació, marge brut,...)	Trimestral (2001-...)	Maresme	ASEGEMA
Indicador clima comercial urbà (vendes, estoc, ocupació, marge comercial)	Trimestral (2000-...)	Mataró i Catalunya	Direcció General de Comerç i Institut d'Estadística de Catalunya
Embarcacions i tripulació transeünt al Port de Mataró	Mensual (2001-...)	Mataró	Consorci del Port de Mataró
Ocupació hotelera	Mensual (2001-...)	Mataró	Hotel Castell de Mata, Hotel Ciutat de Mataró i Hotel Colón
Pernoctacions alberg municipal	Mensual (1999-...)	Mataró	Alberg Can Soleret
Contractacions (per tipus de contracte, sexe, edat, sectors, formació i durada)	Mensual (1994 - ...)	Mataró i altres municipis del Maresme**	Departament de Treball i Indústria de la Generalitat de Catalunya
Exp. de regulació d'ocupació (per grans sectors)	Trimestral (1993 - ...)	Mataró i Maresme en conjunt	Departament de Treball i Indústria de la Generalitat de Catalunya
Atur registrat (per sexe, edat, sectors, formació)	Mensual (1993 - ...)	Mataró i altres municipis del Maresme**	Departament de Treball i Indústria de la Generalitat de Catalunya
Accidents de treball (per tipus d'accident, tipus de contracte, sector, grandària de l'empresa, edat del treballador)	Anual (1997-...)	Mataró, Maresme i Catalunya	Centre de Seguretat i Condicions de Salut en el Treball del Departament de Treball de la Generalitat de Catalunya
Intensitat Mitjana Diària (IMD) C-32	Anual (1991-...)	Montgat-Palafolls	Abertis
Intensitat Mitjana Diària (IMD) C-60	Mensual (1996-...)	Mataró-Granollers	Direcció General de Carreters de la Generalitat de Catalunya
Victimes i accidents de trànsit	Anual (1997-1999) i trimestral (2000-...)	Mataró	Servei de Policia Local de Mataró
Nivells de soroll en punts de la xarxa viària (dBA)	Anual (1997-...)	Mataró	Àrea d'Acústica de l'Escola Universitària Politècnica de Mataró
Cancel·lacions de bitllets d'autobús urbà	Anual (1988-1996) i mensual (1997-...)	Mataró	CTSA
Cancel·lacions de bitllets de tren (fins 2001 bitllets de tren venuts)	Anual (1991-1995) i mensual (1996 - ...)	Mataró i altres municipis***	RENFE

* Tots a excepció de Dosrius, Montgat, Tiana i Tordera.

** Mataró, Argentona, Cabrera, Caldes d'Estrac, Dosrius, Oñuris, Sant Andreu de Llavaneres, Sant Vicenç de Montalt, Vilassar de Mar, Premià de Mar, Premià de Dalt, Cabrils, Arenys de Mar, Arenys de Munt i Vilassar de Dalt.

*** St. Adrià, Badalona, Montgat, Montat N., El Masnou, Ocata, Premià de Mar, Vilassar de Mar, Mataró, Llavaneres, Caldes, Arenys, Canet, St. Pol, Calella, Pineda, Malgrat, Tordera.

Fórmules utilitzades:

Increment interanual o increment respecte del mateix període de l'any anterior:

$$I = \frac{\mathcal{X}_t - \mathcal{X}_{t-n}}{\mathcal{X}_{t-n}} * 100$$

On I és l'increment interanual de la variable en qüestió, \mathcal{X}_t és el valor de la variable en el moment t , i \mathcal{X}_{t-n} és el valor de la variable en el mateix període de l'any anterior. Si per exemple la variable és mensual, n serà igual a 12, o si és trimestral, n serà igual a 4. Aquests increments interanuals són útils per poder observar l'evolució d'una sèrie de dades sense els seus efectes estacionals.

Mitjana mòbil

Només s'han utilitzat per amortir les fluctuacions o l'aleatorietat acusada de la matriculació de nous turismes. En aquest cas concret, es tracta de calcular per a cada moment la mitjana dels últims tres mesos.

$$Mm_3 = \frac{\mathcal{X}_t + \mathcal{X}_{t-1} + \mathcal{X}_{t-2}}{3}$$

On Mm_3 és la mitjana mòbil d'ordre 3 que calcula la mitjana de les \mathcal{X} corresponents als valors de la variable durant els tres últims períodes. Posteriorment, en el cas dels nous turismes matriculats, s'han calculat els increments interanuals d'aquestes mitjanes mòbils.

Acumulat dels últims 12 mesos

Es tracta de la suma dels últims 12 mesos.

$$A_{12} = \mathcal{X}_t + \mathcal{X}_{t-1} + \mathcal{X}_{t-2} + \dots + \mathcal{X}_{t-10} + \mathcal{X}_{t-11}$$

On A_{12} és aquest acumulat dels darrers 12 mesos, i les successives \mathcal{X} , els valors de la variable en el mes t i els 11 mesos anteriors.

Aquest acumulat s'utilitza també per desestacionalitzar les sèries, ja que per a la variable en qüestió s'agafa el total del darrer any.

Estimació per al total d'un any

S'ha utilitzat en aquelles variables en què es pretén comparar l'evolució de les dades d'un any incomplet amb les dades anuals, completes, d'anys anteriors. T_{12}^{12}

Per exemple, en el cas que disposéssim de les dades d'una variable fins al tercer trimestre de l'any t i la volguéssim comparar amb les dades anuals d'anys anteriors, seria:

$$Et = \frac{(\mathcal{X}_{1r.trim} + \mathcal{X}_{2n.trim} + \mathcal{X}_{3r.trim}) * 4}{3}$$

On Et és l'estimació per a l'any t , i les tres \mathcal{X} el valor de la variable dels tres trimestres.

L'inconvenient de comparar aquesta estimació amb les dades anuals anteriors és que la variable pot estar afectada per factors estacionals i que, per tant, es sobrevalorin o menystinguin els períodes projectats que manquen per completar l'any.

Pes relatiu o percentual

Dins d'una variable, mesura la importància d'una categoria respecte del total o respecte de la suma dels valors de totes les categories de la mateixa variable.

$$Pi = \frac{\mathcal{X}_i}{\sum \mathcal{X}_j} * 100$$

On Pi és el pes relatiu o percentual de la categoria "i". \mathcal{X}_i és el valor de la variable en la seva categoria i i $\sum \mathcal{X}_j$ és el total o la suma de totes les categories, inclosa la que se'n vol mesurar el seu pes relatiu.

Aclariments d'alguns termes utilitzats en l'informe

Residus generats

Les dades que apareixen en aquest informe són relatives al volum total de residus que s'han generat a la ciutat. Consta de les deixalles tractades a la Planta de Tractament i Compostatge del Maresme, les dades de recollida selectiva i les dades de les dues deixalleries de Mataró.

Expedients d'obres

Tràmit iniciat per a l'obtenció d'una licència d'obra. Les obres es poden distingir entre obres majors i obres menors.

Assalariats

Són aquells treballadors per compte d'altri.

Empreses

Centres de cotització a la Seguretat Social amb un o més treballadors assalariats. No s'hi inclouen, per tant, els treballadors autònoms sense treballadors assalariats.

Autònoms

Són aquells treballadors per compte propi.

Llicències d'activitats

S'analitzen el nombre de sol·licituds rebudes per tal d'obrir establiments destinats a exercir una determinada activitat.

Les activitats es distingeixen segons la seva incidència en el medi ambient, la seguretat i la salut de les persones a què es refereix la Llei 3/1998, de 27 de febrer, d'intervenció integral de l'administració ambiental (LIIA). S'hi distingeixen quatre tipus d'incidència:

Annex I: activitats amb una gran incidència en el medi ambient, la salut i la seguretat de les persones.

Annex II: activitats amb una moderada incidència en el medi ambient, la salut i la seguretat de les persones.

Annex III: activitats amb una baixa incidència en el medi ambient, la salut i la seguretat de les persones.

Annex IV: activitats amb una lleu incidència en el medi ambient, la salut i la seguretat de les persones.

Aturat registrat

És la persona sense feina en edat de treballar inscrita a l'OSOC i que compleix el concepte estadístic establert per l'Ordre Ministerial d'11 de març de 1985.

Contractacions

Seràn objecte d'anàlisi en aquest informe aquells contractes (acord laboral escrit entre el treballador nou contractat i una empresa) comunicats a les OSOC. Els contractes es comuniquen a l'oficina a la qual pertany l'empresa contractant.

Leg

El nivell equivalent d'un soroll continu que subministra la mateixa energia acústica del soroll fluctuant mesurat en el mateix interval de temps.

18

Informe de
conjuntura
socio
econòmica
de Mataró

Setembre 2005



Diputació
Barcelona
xarxa de municipis



Generalitat de Catalunya
Servei d'Ocupació de Catalunya

UNIÓ EUROPEA
Fons Social Europeu



AENOR
R
Empresa
Registrada
ER-1048/2004

Per a més informació:

Ajuntament de Mataró. Servei d'Estudis i Planificació

C/ Francisco Herrera, 70. 08301 Mataró. Tel. 93 758 21 31 Fax 93 758 21 36

<http://www.mataro.org> correu electrònic: ajmataro@ajmataro.es