

Informe de **19** **socioeconòmica**  
**conjuntura**  
de Mataró **Març 2006**



Ajuntament de Mataró  
Institut Municipal  
de Promoció Econòmica

**monogràfic** La identificació de bones pràctiques en Responsabilitat Social  
a les pimes de Mataró

# 19

Informe de  
**conjuntura**

**socio  
econòmica**

de Mataró Març 2006

**monogràfic**

**La identificació de bones pràctiques en Responsabilitat Social  
a les pimes de Mataró**



# PRESENTACIÓ

Em plau presentar-vos una nova edició de l'Informe de Conjuntura Socioeconòmica de Mataró. Al llarg dels diferents informes s'han fet paleses les transformacions que la ciutat ha anat experimentant durant els darrers anys: el creixement de la població, una societat cada cop més plural i diversa, un mercat de l'habitatge subjecte al *boom* immobiliari generalitzat, una estructura productiva procedent d'una marcada tradició industrial i amb tendència a diversificar-se, un mercat laboral especialment sensible als moments del cicle econòmic, la progressiva adaptació cap a la societat de la informació...

En aquest context, s'evidencia la necessitat de definir aquelles línies estratègiques d'actuació que permetin que Mataró faci un nou impuls del seu desenvolupament. D'aquesta necessitat, i amb la participació dels màxims representants dels àmbits associatiu, empresarial, sindical, docent i polític de la ciutat, naixia el Pacte per al Desenvolupament Econòmic i Social de Mataró. El passat mes de febrer va ser signat en la seva concreció d'actuacions pels diferents grups municipals i agents que han format part del Consell del Pacte, i aprovat unànimement pel Ple de l'Ajuntament.

D'aquesta manera, s'expressa de forma conjunta una aposta estratègica de desenvolupament de ciutat articulada en set àmbits de treball:

La formació com a principal recurs de capacitat.

L'atenció i la inclusió dels col·lectius desfavorits i la cohesió social.

La competitivitat i potenciació dels sectors tradicionals.

La potenciació dels sectors emergents per a una major diversificació productiva i la promoció de ciutat.

El sector de les noves tecnologies i de coneixement alt.

El territori i les infraestructures al servei del model econòmic i social.

L'adaptació dels serveis públics i de l'administració local a la nova visió estratègica i model de desenvolupament.

Us convido a consultar, alhora que a fer les aportacions que considereu més oportunes en relació a aquest Pacte, l'espai Consensus (<http://www.e-consensus.org/mataro>). En aquest moment resulta de cabdal importància la implicació i participació de tots per tal de dur a terme tot allò que hem acordat en el Pacte, i, en aquesta sentit, caldrà endegar un procés de seguiment i avaluació del seu acompliment. L'Informe de Conjuntura, com a eina d'anàlisi de l'evolució i del pols econòmic i social de la ciutat, serà un referent útil i de gran valor en aquest seguiment.

Joan Antoni Baron i Espinar  
Alcalde de Mataró

## Agraïments

L'elaboració de l'Informe de Conjuntura Socioeconòmica de Mataró per part del Servei d'Estudis i Planificació requereix la participació i col·laboració de totes aquelles persones, empreses i entitats que ens subministren les dades i que responen els nostres dubtes i consultes per a elaborar-lo. És per això que volem donar les gràcies a:

- Alberg de Can Soleret
- ASEGEMA
- Aigües de Mataró, S.A.
- Banc d'Espanya
- Cambra Oficial de Comerç, Indústria i Navegació de Barcelona
- Centre de Seguretat i Condicions de Salut en el Treball de Barcelona del Departament de Treball de la Generalitat de Catalunya
- Consorci Port Mataró
- CTSA
- Departament de Treball i Indústria de la Generalitat de Catalunya
- Departament de Medi Ambient i Habitatge de la Generalitat de Catalunya
- Direcció General d'Habitatge de la Generalitat de Catalunya
- Direcció General d'Indústria i Energia de la Generalitat de Catalunya
- Escola Universitària del Maresme (EUM)
- Escola Universitària Politècnica de Mataró (EUPMt)
- Gas Natural SDG
- Hotel Castell de Mata
- Hotel Ciutat de Mataró
- Hotel Colón
- Institut d'Estadística de Catalunya
- Instituto Nacional de Estadística
- Oficina Agenda 21 del Servei de Ciutat Sostenible de l'Ajuntament de Mataró
- RENFE
- Secció Llicències d'Activitats i la Secció de Llicències d'Obres del Servei de Ciutat Sostenible de l'Ajuntament de Mataró
- Secció de Residus i Neteja de l'Àrea de Serveis Territorials de l'Ajuntament de Mataró
- Servei d'Ingressos de l'Àrea de Serveis Centrals i Planificació de l'Ajuntament de Mataró
- Servei de la Policia Local de l'Àrea de Via Pública de l'Ajuntament de Mataró
- Servei de Sistemes d'Informació i Telecomunicació de l'Àrea de Serveis Centrals i Planificació de l'Ajuntament de Mataró

Volem agrair a la Diputació de Barcelona el seu esforç i el seu suport econòmic i tècnic a través del Fons Social Europeu i de la Xarxa d'Observatoris Provincial de Barcelona. Finalment, volem donar les gràcies als tècnics i tècniques del Servei d'Ocupació de l'IMPEM per la seva implicació en l'estudi que apareix resumit en el monogràfic que acompanya aquest informe, dedicat a presentar algunes bones pràctiques en responsabilitat social en diverses pimes de Mataró. L'estudi, sota el títol "Identificació de bones pràctiques en Responsabilitat Social a les pimes de Mataró", ha estat elaborat per l'Institut Nóos.

---

## Índex

Índex de taules.....	Pàg. 6
Índex de gràfiques.....	Pàg. 9
<b>Síntesi</b> .....	Pàg. 13
<b>Conjuntura socioeconòmica</b> .....	Pàg. 17
Conjuntura socioeconòmica internacional, d'Espanya, de Catalunya i del Maresme.....	Pàg. 18
<b>Renda Familiar Disponible Bruta (RFDB) a Mataró i Maresme.....</b>	<b>Pàg. 27</b>
Altres indicadors macroeconòmics bàsics.....	Pàg. 32
<b>Resum de la conjuntura a Mataró</b> .....	Pàg. 35
<b>Població</b> .....	Pàg. 41
Caracterització d'alguns trets de la mobilitat entre municipis de Catalunya amb Mataró en l'etapa recent.....	Pàg. 42
<b>Consum</b> .....	Pàg. 61
Energia i aigua.....	Pàg. 62
<b>Aspectes crítics de l'opció nuclear.....</b>	<b>Pàg. 65</b>
Matriculació de turismes.....	Pàg. 68
Residus.....	Pàg. 70
<b>Habitatge</b> .....	Pàg. 75
Habitatges iniciats per tipologia i preus dels habitatges.....	Pàg. 76
<b>Informe 2005 de l'Observatori del Risc: habitatge, cohesió social i sostenibilitat.....</b>	<b>Pàg. 80</b>
<b>Activitat i estructura empresarial</b> .....	Pàg. 83
Activitat i estructura empresarial a Mataró i el Maresme.....	Pàg. 84
Terciarització de l'economia.....	Pàg. 97
Llicències d'activitats.....	Pàg. 99
<b>Anàlisi sectorial</b> .....	Pàg. 101
Indústria tèxtil i de la confecció.....	Pàg. 103
Construcció.....	Pàg. 107
Comerç a l'engròs.....	Pàg. 111
Comerç al detall.....	Pàg. 113
Hostaleria i sector turístic.....	Pàg. 118
Altres activitats empresarials.....	Pàg. 124
Educació.....	Pàg. 127
<b>Tecnologies de la Informació i la Comunicació (TIC)</b> .....	Pàg. 135
Diagnòstic sobre la situació de Mataró en relació a la disposició i ús de les noves tecnologies al 2005.....	Pàg. 136
<b>Ocupació</b> .....	Pàg. 149
Contractacions a Mataró i al Maresme.....	Pàg. 150
Expedients de regulació de l'ocupació a Mataró i el Maresme.....	Pàg. 155
Atur registrat a Mataró i el Maresme.....	Pàg. 158
Comparació entre el mercat laboral de Mataró i el conjunt del Maresme.....	Pàg. 163
Salut laboral.....	Pàg. 164
<b>Transport i mobilitat</b> .....	Pàg. 167
Trànsit i mobilitat en vehicle privat.....	Pàg. 168
Transport públic.....	Pàg. 171
<b>Monogràfic</b> .....	Pàg. 175
La identificació de bones pràctiques en Responsabilitat Social a les pimes de Mataró.....	Pàg. 176

# Índex de taules

T1	Perspectives econòmiques de l'OCDE .....	Pàg. 21
T2	Renda familiar disponible bruta (en milers d'euros), per càpita (en milers d'euros) i índex Catalunya (base 100) dels municipis del Maresme. 1999 - 2002 .....	Pàg. 31
T3	Inflació, índex de competitivitat i tipus d'interès. Setembre 2004 - setembre 2005 .....	Pàg. 32
T4	Quadre resum de la conjuntura a Mataró. Fins al 3r trim. de 2005 .....	Pàg. 36
T5	Saldos migratori i natural per nacionalitat de la població. Mataró. 1 de gener de 2002 - 31 de desembre de 2005 ...	Pàg. 43
T6	Altes i baixes de població de Mataró per nacionalitat amb municipis de Catalunya. Mataró. 1 de gener de 2002 - 31 de desembre de 2005 .....	Pàg. 43
T7	Distribució percentual de les altes i baixes de població de Mataró per nacionalitat amb municipis de Catalunya sobre el total d'altes i baixes de Mataró. Mataró. 1 de gener de 2002 - 31 de desembre de 2005 .....	Pàg. 43
T8	Població i variació de la població a l'àrea d'anàlisi. 2000 - 2004 .....	Pàg. 55
T9	Habitatges acabats a l'àrea d'anàlisi. 2000 - 2004 .....	Pàg. 56
T10	Índex d'intensitat constructora. 2000 - 2004 .....	Pàg. 57
T11	Distribució de l'habitatge de protecció oficial (HPO) a l'àrea d'anàlisi. 2000 - 2004 .....	Pàg. 57
T12	Consum de gas canalitzat. Mataró. 1993-2005 .....	Pàg. 63
T13	Consum d'electricitat. Mataró. 2001-2005 .....	Pàg. 63
T14	Consum d'aigua. Mataró. 3r trim. 2003 - 3r trim. 2005 .....	Pàg. 64
T15	Potència instal·lada a Espanya. 31/12/2004 .....	Pàg. 67
T16	Distribució de les respostes a la següent pregunta de l'Eurobaròmetre: Per reduir la nostra dependència de les importacions energètiques els governs han d'escollir sobre un seguit d'alternatives, algunes costoses. Ens podria dir quines són les seves preferides? (resposta múltiple) .....	Pàg. 67
T17	Pressupostos en R+D als països de la AIE per tecnologia. 1974-2002 .....	Pàg. 67
T18	Evolució dels residus generats. Mataró. 2004 - 2005 .....	Pàg. 70
T19	Recollida selectiva al carrer. Mataró. 2004 - 2005 .....	Pàg. 73
T20	Evolució del nombre d'habitatges iniciats a Mataró. 1999 - 3r trim. 2005 .....	Pàg. 77
T21	Evolució del nombre d'autònoms, assalariats i empreses a Mataró. 2004 - 2005 .....	Pàg. 85
T22	Evolució del nombre d'autònoms, assalariats i empreses a Catalunya. 2004 - 2005 .....	Pàg. 87
T23	Estructura empresarial (mínim 1 assalariat) de Mataró. III/2004 - III/2005 .....	Pàg. 88
T24	Evolució nombre d'autònoms, assalariats i empreses al Maresme. 2004 - 2005 .....	Pàg. 88
T25	Estructura empresarial (mínim 1 assalariat) del Maresme. III/2004 - III/2005 .....	Pàg. 90
T26	Nombre d'empreses i assalariats segons subsectors. Mataró. 2004 - 3r trim. 2005 .....	Pàg. 91
T27	Evolució del pes dels assalariats i de les empreses segons subsectors. Mataró. 2004 - 3r trim. 2005 .....	Pàg. 91
T28	Nombre d'autònoms segons subsectors. Mataró. 2004 - 3r trim. 2005 .....	Pàg. 91
T29	Variació en l'afiliació al Règim General de la Seguretat Social per paràgrafs. Mataró i província de Barcelona. 3r trim. 2004 - 3r trim. 2005 .....	Pàg. 92
T30	Relació dels subsectors amb major guany i pèrdua de treballadors assalariats. Mataró. 2004 - 2005 .....	Pàg. 92
T31	Nombre de patents i models d'utilitat registrades a l'Oficina Espanyola de Patentes y Marcas. 2002-2005 .....	Pàg. 93
T32	Nombre d'articles publicats en publicacions científiques d'àmbit internacional en matèries de medicina, biologia molecular, bioquímica, biofísica, genètica... 2002-2005 .....	Pàg. 93
T33	Nombre d'empreses i assalariats segons subsectors. Maresme. 2004 - 3r trim. 2005 .....	Pàg. 94
T34	Nombre d'autònoms segons subsectors. Maresme. 2004 - 3r trim. 2005 .....	Pàg. 95
T35	Relació dels subsectors amb major guany i pèrdua de treballadors assalariats. Maresme. 2004 - 2005 .....	Pàg. 95
T36	Components de l'anàlisi Shift-Share. Mataró / Província de Barcelona. 2003 - 2005 .....	Pàg. 96
T37	Pes relatiu nombre d'assalariats, d'empreses i d'autònoms segons sectors a Mataró i al Maresme. 2004 - 2005 .....	Pàg. 98
T38	Anàlisi de sol·licitud de llicències d'activitat per annexos. Mataró. 2003 - 2005 .....	Pàg. 99
T39	Anàlisi de sol·licitud de llicències d'activitat per annexos els tercers trimestres. 2004 - 2005 .....	Pàg. 99
T40	Mataró i els seus principals sectors d'activitat .....	Pàg. 102
T41	Indústria tèxtil (17) i de la confecció i pelleteria (18). Mataró. 2004 - 2005 .....	Pàg. 105
T42	Detall de les activitats incloses en el sector de la indústria tèxtil i de la confecció. Mataró. 2004 - 2005 .....	Pàg. 106
T43	Sol·licituds de llicències d'obres. Mataró. 1999 - 3r trim. 2005 .....	Pàg. 108

T44	Construcció (45). Mataró. 2004 - 2005	Pàg. 109
T45	Detall de les activitats incloses en el sector de la construcció. Mataró. 2004 - 2005	Pàg. 110
T46	Comerç a l'engròs (51). Mataró. 2004 - 2005	Pàg. 111
T47	Detall de les activitats incloses en el comerç a l'engròs. Mataró. 2004 - 2005	Pàg. 112
T48	Índex de vendes a preus constants. Espanya. Setembre 2004 - setembre 2005	Pàg. 113
T49	Índex de vendes general a preus constants. Catalunya. Setembre 2004 - setembre 2005	Pàg. 113
T50	Comerç al detall (52). Mataró. 2004 - 2005	Pàg. 114
T51	Detall de les activitats incloses en el sector del comerç al detall. Mataró. 2004 - 2005	Pàg. 115
T52	Indicadors de clima comercial urbà. Catalunya. 3r trimestre 2005	Pàg. 116
T53	Indicadors de clima comercial urbà. Mataró. 3r trimestre 2005	Pàg. 116
T54	Hostaleria (55). Mataró. 2004 - 2005	Pàg. 119
T55	Detall de les activitats incloses en el sector de l'hostaleria. Mataró. 2004 - 2005	Pàg. 120
T56	Percentatge d'ocupació hotelera trimestral. Mataró. 2002 - 2005	Pàg. 121
T57	Pernoctacions a l'alberg municipal. Mataró. 2002 - 2005	Pàg. 121
T58	Nombre de pernoctacions dels transeünts al Port de Mataró segons nacionalitat del patró de l'embarcació. 2002 - 2005	Pàg. 122
T59	Distribució de les embarcacions que han recalat al Port de Mataró segons origen del patró de les embarcacions. Gener a desembre 2002 - 2005	Pàg. 122
T60	Nombre d'embarcacions que han recalat al Port de Mataró segons la nacionalitat estrangera del patró de l'embarcació. Gener a desembre 2002 - 2005	Pàg. 123
T61	Altres activitats empresarials (74). Mataró. 2004 - 2005	Pàg. 125
T62	Detall de les activitats incloses en altres activitats empresarials. Mataró. 2004 - 2005	Pàg. 126
T63	Educació (80). Mataró. 2004 - 2005	Pàg. 128
T64	Detall de les activitats incloses en el sector de l'educació. Mataró. 2004 - 2005	Pàg. 129
T65	Educació infantil (0-3 anys). Mataró. Curs 2005-2006	Pàg. 129
T66	Alumnes matriculats en educació infantil de 0-3 anys. Mataró	Pàg. 129
T67	Alumnes matriculats en educació infantil de 3-6 anys. Mataró	Pàg. 130
T68	Alumnes matriculats en educació primària de 6-12 anys. Mataró	Pàg. 130
T69	Alumnes matriculats en educació secundària obligatòria de 12-16 anys. Mataró	Pàg. 131
T70	Alumnes matriculats en Programes de Garantia Social (PGS). Mataró	Pàg. 131
T71	Alumnes matriculats en batxillerat de 16-18 anys. Mataró	Pàg. 132
T72	Alumnes matriculats en cicles formatius de grau mitjà de 16-18 anys. Mataró	Pàg. 132
T73	Alumnes matriculats en cicles formatius de grau superior. Mataró	Pàg. 133
T74	Alumnes matriculats a l'Escola Oficial d'Idiomes per cursos i idiomes. Mataró. Curs 2005-2006	Pàg. 133
T75	Distribució percentual dels alumnes matriculats a l'Escola Oficial d'Idiomes per idiomes en cada curs. Mataró. Curs 2005-2006	Pàg. 133
T76	Distribució percentual dels alumnes matriculats a l'Escola Oficial d'Idiomes per cursos en cada idioma. Mataró. Curs 2005-2006	Pàg. 133
T77	Alumnes matriculats a les escoles universitàries. Mataró	Pàg. 134
T78	Evolució percentual de la disposició i l'ús d'equipaments TIC a la llar. Mataró i Catalunya. 2003-2005	Pàg. 136
T79	Percentatge de disposició d'ordinadors per tipus d'ordinador. Mataró i Catalunya. 2005	Pàg. 136
T80	Distribució absoluta i percentual de la utilització de serveis d'Internet per part dels usuaris d'Internet dels darrers tres mesos. Mataró. 2005	Pàg. 139
T81	Distribució absoluta i percentual dels productes o serveis comprats a través d'Internet per part dels que han comprat per Internet en els darrers tres mesos. Mataró. 2005	Pàg. 139
T82	Distribució absoluta i percentual dels motius pels quals s'ha visitat la pàgina web de l'Ajuntament de Mataró. Mataró. 2005	Pàg. 139
T83	Percentatge de disposició de televisió i sistemes de recepció del televisor principal. Mataró i Catalunya. 2005	Pàg. 142
T84	Distribució absoluta i percentual dels coneixements d'informàtica i vies d'adquisició. Mataró. 2005	Pàg. 142
T85	Evolució percentual de la disposició i l'ús d'equipaments TIC a les empreses. Mataró. 2003-2005	Pàg. 143
T86	Evolució de les contractacions a Mataró* i el Maresme**. 2003 - 3r trim. 2005	Pàg. 151
T87	Nombre d'expedients de regulació d'ocupació autoritzats i treballadors afectats. Mataró. 2003 - 3r trim. 2005	Pàg. 155
T88	Nombre d'expedients de regulació d'ocupació autoritzats i treballadors afectats. Maresme. 2003 - 3r trim. 2005	Pàg. 156
T89	Dades d'atur a Mataró*. 2004 - 2005	Pàg. 160



T90	El mercat laboral a Mataró* i el Maresme**. 2001 - 2005	Pàg. 163
T91	Evolució dels accidents de treball amb baixa segons la seva gravetat. Mataró. 1998 - 2005	Pàg. 164
T92	Evolució de la distribució percentual de la gravetat dels accidents de treball amb baixa segons si són durant la jornada laboral o in itinere. Mataró. 1998 - 2005	Pàg. 164
T93	Accidents en jornada laboral amb baixa per gravetat. Mataró i Maresme. 2005	Pàg. 165
T94	Evolució de l'índex d'incidència per sectors d'activitat. Mataró, Maresme i Catalunya. 1998 - 2005	Pàg. 166
T95	Índex d'incidència per grandària de l'empresa. Mataró. 2005	Pàg. 166
T96	Distribució absoluta i percentual dels accidents de treball amb baixa per sexe i segons la seva gravetat. Mataró. 2005	Pàg. 166
T97	Distribució absoluta i percentual dels accidents de treball amb baixa per durada del contracte i segons la seva gravetat. Mataró. 2005	Pàg. 166
T98	Distribució percentual per edat de les víctimes de l'accident i la seva posició en el moment de l'accident. Mataró. 2005	Pàg. 169
T99	Distribució percentual de la posició de les víctimes en el moment de l'accident i la seva edat. Mataró. 2005	Pàg. 170
T100	Nombre de cancel·lacions per estació. 2004 - 2005	Pàg. 171
T101	Evolució del nombre de viatgers segons tipologia del Mataró Bus. 1996 - 3r trim. 2005	Pàg. 173
T102	Esquema de Quazi i O'brien emprat a l'estudi	Pàg. 177
T103	Esquema per a la identificació de bones pràctiques	Pàg. 178
T104	Variables utilitzades	Pàg. 192

---

# Índex de gràfics

G1	Evolució del PIB sectorial. Espanya. 2004-2005	Pàg. 22
G2	Evolució del PIB sectorial. Catalunya. 2004-2005	Pàg. 24
G3	Creixement del PIB. Catalunya i Maresme. 1996-2004	Pàg. 25
G4	Creixement del PIB per sectors. Catalunya i Maresme. 2004	Pàg. 26
G5	Aportacions sectorials a la variació real del PIB total. Catalunya i Maresme. 2004	Pàg. 26
G6	Renda familiar disponible bruta per habitant (RFDBph) comarcal. 2002. Índex Catalunya=100	Pàg. 28
G7	Variació percentual de la renda familiar disponible bruta per habitant (RFDBph) comarcal. 1999-2002	Pàg. 29
G8	Renda familiar disponible bruta per habitant (RFDBph) dels municipis del Maresme de més de 5.000 habitants. 2002. Índex Catalunya=100	Pàg. 30
G9	Variació percentual de la renda familiar disponible bruta per habitant (RFDBph) dels municipis del Maresme de més de 5.000 habitants. 1999-2002	Pàg. 31
G10	Evolució de l'IPC. Setembre 2004 - setembre 2005	Pàg. 33
G11	Evolució del tipus d'interès interbancari. Setembre 2004 - setembre 2005	Pàg. 33
G12	Evolució de l'índex de competitivitat. Setembre 2004 - setembre 2005	Pàg. 33
G13	Variació de població en els municipis de més de 50.000 habitants de la província de Barcelona. 1998 - 2005	Pàg. 37
G14	Diagrama d'informació local a Mataró. Període de referència 3r trim. 2005	Pàg. 39
G15	Altes de població a Mataró per comarca de procedència. 01/01/2002 - 31/12/2005	Pàg. 45
G16	Baixes de població de Mataró per comarca de destinació. 01/01/2002 - 31/12/2005	Pàg. 45
G17	Salos de població significatius (diferència entre les altes i les baixes iguals o superiors a 50) de Mataró per comarques. 01/01/2002 - 31/12/2005	Pàg. 46
G18	Altes de població a Mataró per municipis de procedència. 01/01/2002 - 31/12/2005	Pàg. 47
G19	Baixes de població de Mataró per municipis de destinació. 01/01/2002 - 31/12/2005	Pàg. 48
G20	Salos de població significatius (diferència entre les altes i les baixes iguals o superiors a 50) de Mataró per municipis. 01/01/2002 - 31/12/2005	Pàg. 49
G21	Altes de població de nacionalitat espanyola a Mataró per municipis de procedència. 01/01/2002 - 31/12/2005	Pàg. 50
G22	Baixes de població de nacionalitat espanyola de Mataró per municipis de destinació. 01/01/2002 - 31/12/2005	Pàg. 50
G23	Salos de població de nacionalitat espanyola significatius (diferència entre les altes i les baixes iguals o superiors a 50) de Mataró per municipis. 01/01/2002 - 31/12/2005	Pàg. 51
G24	Altes de població de nacionalitat estrangera a Mataró per municipis de procedència. 01/01/2002 - 31/12/2005	Pàg. 52
G25	Baixes de població de nacionalitat estrangera de Mataró per municipis de destinació. 01/01/2002 - 31/12/2005	Pàg. 53
G26	Variació en valors absoluts de la població i de l'habitatges acabat. 2000-2004	Pàg. 54
G27	Tipologia del parc d'habitatges de l'àrea d'anàlisi. Cens de 2001	Pàg. 58
G28	Tipologia de l'habitatge acabat de l'àrea d'anàlisi. 2000-2004	Pàg. 58
G29	Consum elèctric i de gas canalitzat a Mataró. 1998 - 2005	Pàg. 63
G30	Consum d'aigua a Mataró. 2003 - 2005	Pàg. 64
G31	Consum d'aigua segons destinació. 2003 - 3r trim. 2005	Pàg. 64
G32	Variació interanual en la matriculació de turisme i en la despesa en consum final de les famílies. Espanya. 2001 - 2005	Pàg. 68
G33	Matriculació de turismes en persones físiques. Mataró. 2002 - 2005	Pàg. 69
G34	Matriculació de turismes en empreses. Mataró. 2002 - 2005	Pàg. 69
G35	Residus generats. Mataró. 2003 - 2005	Pàg. 70
G36	Residus generats anualment per càpita. Mataró. 2003 - 2005	Pàg. 71
G37	Evolució del percentatge de recollida selectiva sobre el total de residus generats. Mataró. 2003 - 2005	Pàg. 71
G38	Recollida selectiva en alguns municipis de la província de Barcelona. 2003-2004	Pàg. 72
G39	Evolució dels habitatges iniciats a Mataró. 2002-2005	Pàg. 77
G40	Evolució dels habitatges iniciats al Maresme. 2002-2005	Pàg. 77
G41	Evolució dels habitatges iniciats a Barcelona. 2002-2005	Pàg. 77
G42	Evolució dels habitatges iniciats a Catalunya. 2002-2005	Pàg. 77
G43	Habitatges iniciats per càpita de gener a setembre 2005. Catalunya base 100 (gener a setembre 1996)	Pàg. 78

G44	Evolució del total d'habitatges iniciats per càpita. Catalunya base 100 (gener a setembre 1996) . . . . .	Pàg. 78
G45	Preu de l'habitatge nou i creixement en els municipis de més de 50.000 habitants de la província de Barcelona. Desembre 2004-desembre 2005 . . . . .	Pàg. 79
G46	Variació interanual del PIB i dels treballadors afiliats a la Seguretat Social. Espanya. 1996-2005 . . . . .	Pàg. 84
G47	Empreses i assalariats. Mataró. 2003-2005 . . . . .	Pàg. 86
G48	Autònoms. Mataró. 2003-2005 . . . . .	Pàg. 86
G49	Assalariats per empresa. Mataró. 2003-2005 . . . . .	Pàg. 86
G50	Empreses i assalariats. Catalunya. 2003-2005 . . . . .	Pàg. 87
G51	Evolució de la variació interanual dels assalariats. Mataró i Catalunya. 2003-2005 . . . . .	Pàg. 87
G52	Empreses i assalariats. Maresme. 2003-2005 . . . . .	Pàg. 89
G53	Autònoms. Maresme. 2003-2005 . . . . .	Pàg. 89
G54	Assalariats per empresa. Maresme. 2003-2005 . . . . .	Pàg. 89
G55	Variació del nombre de treballadors assalariats respecte el mateix trimestre de l'any anterior. Mataró (paràgrafs CCAE 93). 2005 . . . . .	Pàg. 92
G56	Variació del nombre de treballadors assalariats respecte el mateix trimestre de l'any anterior. Maresme (paràgrafs CCAE 93). 2005 . . . . .	Pàg. 95
G57	Percentatge d'assalariats i variació en punts percentuals del pes en el darrer any en el sector serveis per als municipis majors de 50.000 habitants de la província de Barcelona. Setembre 2005 . . . . .	Pàg. 97
G58	Sol·licituds de llicències d'activitats. Mataró. 2001-3r trim. 2005 . . . . .	Pàg. 100
G59	Enquesta conjuntura sector tèxtil. Maresme. 2004-2005 . . . . .	Pàg. 104
G60	Indústria tèxtil i confecció i pelleteria. Mataró. 2003-2005 . . . . .	Pàg. 105
G61	Assalariats per empresa. Indústria tèxtil i confecció i pelleteria. Mataró. 2003-2005 . . . . .	Pàg. 105
G62	Variació interanual assalariats. Indústria tèxtil i confecció i pelleteria. Mataró i Catalunya. 2003-2005 . . . . .	Pàg. 105
G63	Evolució del total de llicències d'obres. Mataró. 3r trim. 1999 - 3r trim. 2005 . . . . .	Pàg. 108
G64	Construcció. Mataró. 2003-2005 . . . . .	Pàg. 109
G65	Assalariats per empresa. Construcció. Mataró. 2003-2005 . . . . .	Pàg. 109
G66	Variació interanual assalariats. Construcció. Mataró i Catalunya. 2003-2005 . . . . .	Pàg. 110
G67	Comerç a l'engròs. Mataró. 2003-2005 . . . . .	Pàg. 112
G68	Assalariats per empresa. Comerç a l'engròs. 2003-2005 . . . . .	Pàg. 112
G69	Variació interanual assalariats. Comerç a l'engròs. Mataró i Catalunya. 2003-2005 . . . . .	Pàg. 112
G70	Comerç al detall. Mataró. 2003-2005 . . . . .	Pàg. 115
G71	Assalariats per empresa. Comerç al detall. Mataró. 2003-2005 . . . . .	Pàg. 115
G72	Variació interanual assalariats. Comerç al detall. Mataró i Catalunya. 2003-2005 . . . . .	Pàg. 115
G73	Indicador de clima comercial urbà. Marxa del negoci en el trimestre segons el saldo de resposta. Mataró i Catalunya. 2003-2005 . . . . .	Pàg. 117
G74	Indicador de clima comercial urbà. Expectatives per als propers sis mesos de la marxa del negoci segons saldo resposta. Mataró i Catalunya. 2003-2005 . . . . .	Pàg. 117
G75	Hostaleria. Mataró. 2003-2005 . . . . .	Pàg. 119
G76	Assalariats per empresa. Hostaleria. Mataró. 2003-2005 . . . . .	Pàg. 119
G77	Variació interanual assalariats hostaleria. Mataró i Catalunya. 2003-2005 . . . . .	Pàg. 120
G78	Percentatge d'ocupació hotelera (mitjana anual) i diferència respecte l'ocupació mitjana de l'any anterior. Mataró. 2003-2005 . . . . .	Pàg. 121
G79	Pernoctacions a l'alberg municipal entre maig i desembre. Mataró. 1999-2005 . . . . .	Pàg. 121
G80	Altres activitats empresarials. Mataró. 2003-2005 . . . . .	Pàg. 125
G81	Assalariats per empresa. Altres activitats empresarials. Mataró. 2003-2005 . . . . .	Pàg. 125
G82	Variació interanual assalariats. Altres activitats empresarials. Mataró i Catalunya. 2003-2005 . . . . .	Pàg. 125
G83	Educació. Mataró. 2003-2005 . . . . .	Pàg. 128
G84	Assalariats per empresa. Educació. Mataró. 2003-2005 . . . . .	Pàg. 128
G85	Variació interanual assalariats. Educació. Mataró i Catalunya. 2003-2005 . . . . .	Pàg. 128
G86	Evolució del nombre d'alumnes matriculats en educació infantil (0-3 anys). Mataró. Curs 1999/2000 - curs 2005/2006 . . .	Pàg. 129
G87	Evolució del nombre d'alumnes matriculats en educació infantil (3-6 anys). Mataró. Curs 1999/2000 - curs 2005/2006 . . .	Pàg. 130
G88	Evolució del nombre d'alumnes matriculats en educació primària (6-12 anys). Mataró. Curs 1999/2000 - curs 2005/2006 . .	Pàg. 130
G89	Evolució del nombre d'alumnes matriculats en ESO (12-16 anys). Mataró. Curs 1999/2000 - curs 2005/2006 . . . . .	Pàg. 131

G90	Evolució del nombre d'alumnes matriculats en PGS. Mataró. Curs 1999/2000 - curs 2005/2006	Pàg. 131
G91	Evolució del nombre d'alumnes matriculats en batxillerat (16-18 anys). Mataró. Curs 1999/2000 - curs 2005/2006	Pàg. 132
G92	Evolució del nombre d'alumnes matriculats en CFGM. Mataró. Curs 1999/2000 - curs 2005/2006	Pàg. 132
G93	Evolució del nombre d'alumnes matriculats en CFGS. Mataró. Curs 1999/2000 - curs 2005/2006	Pàg. 133
G94	Evolució del nombre d'alumnes matriculats a les escoles universitàries. Mataró. Curs 1999/2000 - curs 2005/2006	Pàg. 134
G95	Evolució del percentatge d'usuaris habituals d'ordinador i d'Internet. Mataró. 2001-2005	Pàg. 137
G96	Percentatge d'usuaris d'ordinador per freqüència d'ús. Mataró i Catalunya. 2005	Pàg. 137
G97	Percentatge d'usuaris d'Internet per freqüència d'ús. Mataró i Catalunya. 2005	Pàg. 137
G98	Distribució percentual del lloc de connexió a Internet. Mataró. 2005	Pàg. 137
G99	Distribució percentual de la disposició d'equipament, de la disposició de connexió i de la connexió a Internet. Mataró. 2005	Pàg. 138
G100	Distribució percentual del tipus de connexió a Internet. Mataró. 2005	Pàg. 138
G101	Distribució percentual de l'ús d'Internet per sexes. Mataró. 2005	Pàg. 140
G102	Distribució percentual de l'ús d'Internet per intervals d'edat. Mataró. 2005	Pàg. 140
G103	Distribució percentual de l'ús d'Internet per nivell d'instrucció. Mataró. 2005	Pàg. 141
G104	Distribució percentual de l'ús d'Internet per situació professional. Mataró. 2005	Pàg. 141
G105	Distribució percentual dels usos del telèfon mòbil. Mataró. 2005	Pàg. 142
G106	Distribució percentual de les empreses per nombre d'ordinadors que disposen. Mataró. 2005	Pàg. 143
G107	Percentatge de disposició TIC a les empreses de 10 o més treballadors. Mataró i Catalunya. 2005	Pàg. 144
G108	Percentatge de connexió a Internet de les empreses de 10 o més treballadors	Pàg. 144
G109	Evolució del percentatge d'empreses usuàries d'Internet. Mataró. 2001-2005	Pàg. 145
G110	Evolució del percentatge d'empreses usuàries d'Internet per grandària de l'empresa. Mataró. 2001-2005	Pàg. 145
G111	Evolució del percentatge d'empreses usuàries d'Internet per sector d'activitat de l'empresa. Mataró. 2001-2005	Pàg. 145
G112	Distribució percentual dels usos d'Internet per part de les empreses. Mataró. 2005	Pàg. 145
G113	Distribució percentual del tipus de connexió a Internet de les empreses. Mataró. 2005	Pàg. 145
G114	Distribució percentual dels usos del telèfon mòbil per part de les empreses. Mataró. 2005	Pàg. 146
G115	Distribució percentual de les necessitats formatives relacionades amb les TIC dels treballadors/res de l'empresa. Mataró. 2005	Pàg. 147
G116	Distribució percentual de la valoració de l'oferta de serveis TIC de Mataró per part de les empreses. Mataró. 2005	Pàg. 147
G117	La contractació a Mataró* i al Maresme**. Dades reals entre 1992 i 2004, i previsió 2005	Pàg. 151
G118	Proporció de contractats segons sexe els tercers trimestres. 2003-2005	Pàg. 152
G119	Proporció de contractats per edat els tercers trimestres. 2003-2005	Pàg. 152
G120	Proporció de contractats per durada els tercers trimestres. 2003-2005	Pàg. 153
G121	Proporció de contractats per sectors els tercers trimestres. 2003-2005	Pàg. 154
G122	Tr treballadors afectats per ERO autoritzat segons sexe. Acumulat darrers 12 mesos. Mataró. 2003 - 3r trim. 2005	Pàg. 156
G123	T treballadors afectats per ERO als serveis i a la indústria. Acumulat darrers 12 mesos. Mataró. 2003 - 3r trim. 2005	Pàg. 156
G124	T treballadors afectats per ERO autoritzats segons sexe. Acumulat darrers 12 mesos. Maresme. 2003 - 3r trim. 2005	Pàg. 157
G125	T treballadors afectats per ERO als serveis i a la indústria. Acumulat darrers 12 mesos. Maresme. 2003 - 3r trim. 2005	Pàg. 157
G126	Comparació entre la taxa d'atur registrat de Mataró*, Maresme**, província de Barcelona i Catalunya. 2002 - 2005	Pàg. 160
G127	Comparació entre la variació interanual de l'atur registrat. Mataró*, Maresme**, província de Barcelona i Catalunya. 2002-2005	Pàg. 160
G128	Variació d'aturats registrats segons sexe respecte el mateix trimestre de l'any anterior. Mataró. 2003 - 3r trim. 2005	Pàg. 161
G129	Variació d'aturats registrats segons edat respecte el mateix trimestre de l'any anterior. Mataró. 2003 - 3r trim. 2005	Pàg. 161
G130	Variació d'aturats registrats segons sector respecte el mateix trimestre de l'any anterior. Mataró. 2003 - 3r trim. 2005	Pàg. 162
G131	Variació d'aturats registrats segons formació amb estudis secundaris i postsecundaris respecte el mateix trimestre de l'any anterior. Mataró. 2003 - 3r trim. 2005	Pàg. 162
G132	Variació d'aturats registrats segons formació amb estudis primaris o inferiors respecte el mateix trimestre de l'any anterior. Mataró. 2003 - 3r trim. 2006	Pàg. 162
G133	Evolució de l'índex d'incidència segons àmbits territorials. 1998-2005	Pàg. 165
G134	Nombre d'accidents de trànsit amb víctimes. Mataró. 2001-2005	Pàg. 168
G135	Gravetat dels accidents de trànsit amb víctimes. Mataró. 2000-2005	Pàg. 168
G136	Nombre de víctimes en accidents de trànsit. Mataró. 2001-2005	Pàg. 169
G137	Gravetat de les víctimes en accident de trànsit. Mataró. 2000-2005	Pàg. 169

G138	Percentatge i variació percentual de positius en controls en accidents i/o infraccions. Mataró. 1994-2005 . . . . .	Pàg. 170
G139	Evolució del nombre de viatgers de RENFE a Mataró. 2003 - 2005 . . . . .	Pàg. 172
G140	Nombre de viatgers Mataró Bus acumulats els darrers dotze mesos. 2002-2005 . . . . .	Pàg. 173
G141	Variació interanual del nombre de viatgers del Mataró Bus. 2005 . . . . .	Pàg. 173
G142	Resultats de l'aplicació de l'esquema de Quazi i O'brien a Mataró . . . . .	Pàg. 177
G143	Els 5 àmbits principals de la RSO . . . . .	Pàg. 178

---

# Síntesi

## Síntesi de la conjuntura internacional

Perspectives econòmiques a diversos països de l'OCDE per a l'any 2006

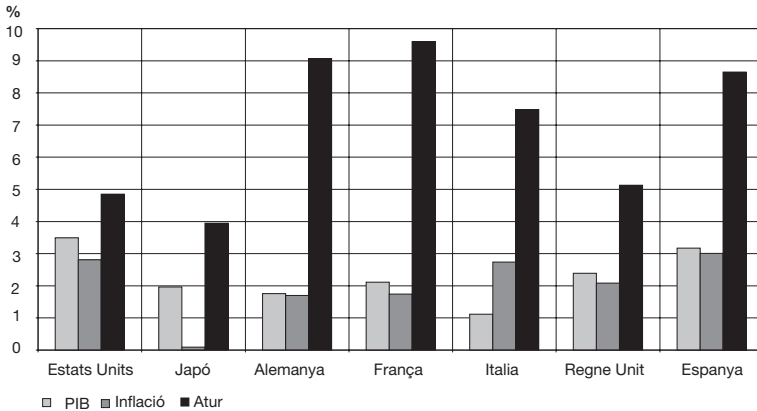

Font: Economic Outlook 78 de l'OCDE.

Evolució del preu del barril de petroli Brent Dated (mitja mensual). 2002 - 2005

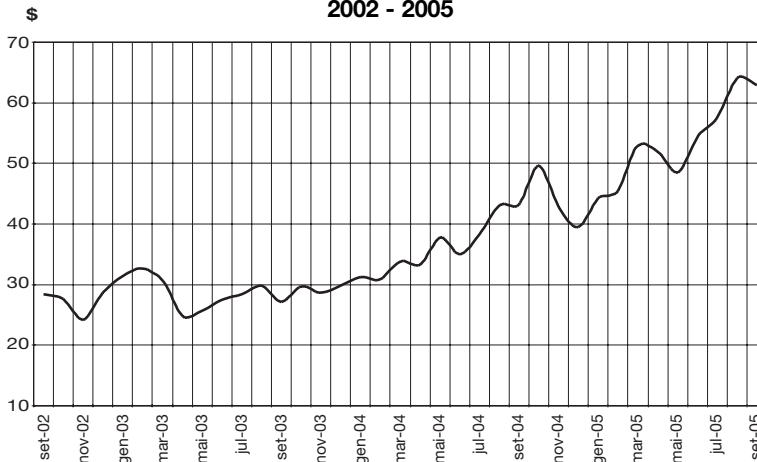

Font: web del Ministerio de Industria, Turismo y Comercio.

Tipus canvi dòlar/euro. 2002 -2005

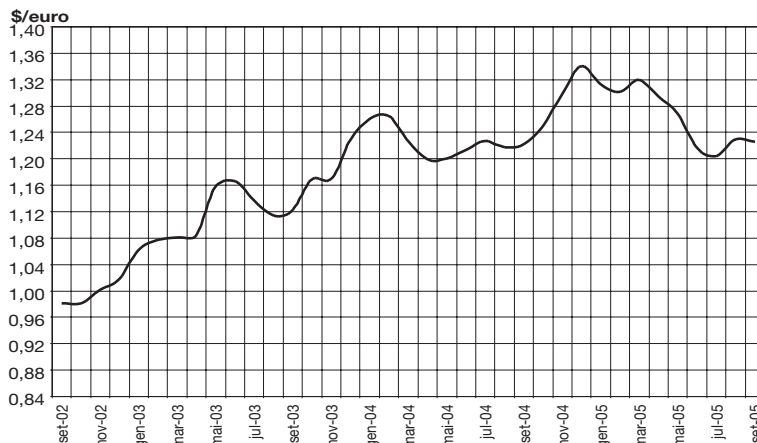

Font: web del Banc d'Espanya.

La situació econòmica internacional a finals de 2005 i principis de 2006 ve definida per tres factors: unes perspectives per al 2006 que han millorat en l'economia mundial, gràcies a la capacitat d'absorció del xoc energètic del 2005; l'esperada moderació que es preveu per al 2006 del preu del barril de petroli; i finalment els desequilibris internacionals, que continuen agreujant-se.

El continu encariment del preu del barril ha fet que la mitjana del mes de setembre de 2005 se situï en 62,91 dòlars. Tan sols durant els nou primers mesos de 2005 el preu del barril ha pujat 18,7 dòlars, increment que en termes relatius és del 42,2%. El fet que s'estigui parlant d'un xoc energètic permanent ha obert la porta al debat sobre si s'ha de potenciar l'energia nuclear o bé les energies renovables.

Durant el segon i tercer trimestre de 2005, la cotització del dòlar va revalorar-se fins a situar-se en valors que oscil·len al voltant dels 1,21 dòlars per euro. Les raons de fons d'aquest comportament van des de la repatriació de fons promoguda per les autoritats americanes fins als diferencials de creixement de les economies americanes, d'un costat, i del Japó i de l'àrea euro de l'altre. Al mateix temps, els creixents problemes polítics i financers de la Unió Europea contribueixen a una pèrdua de confiança temporal de l'euro.

## Síntesi de la conjuntura espanyola i catalana

**Evolució del PIBpm i la despesa final interior de les llars. Espanya. 2002 - 2005**

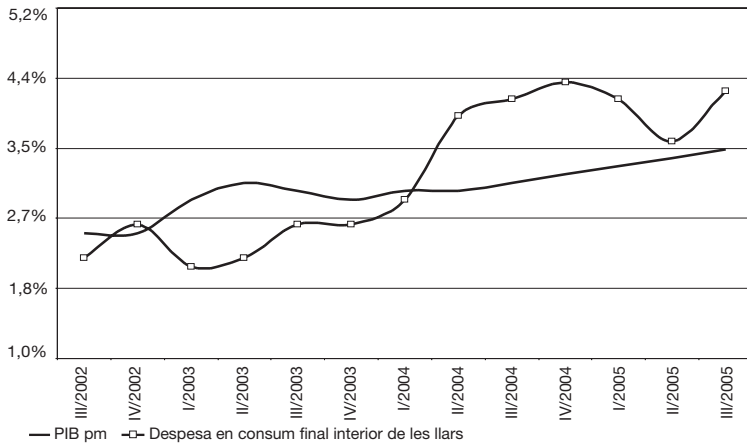

Font: web de l'Institut d'Estadística de Catalunya.

**Evolució del PIBpm. Espanya i Catalunya\*. 2002 - 2005**

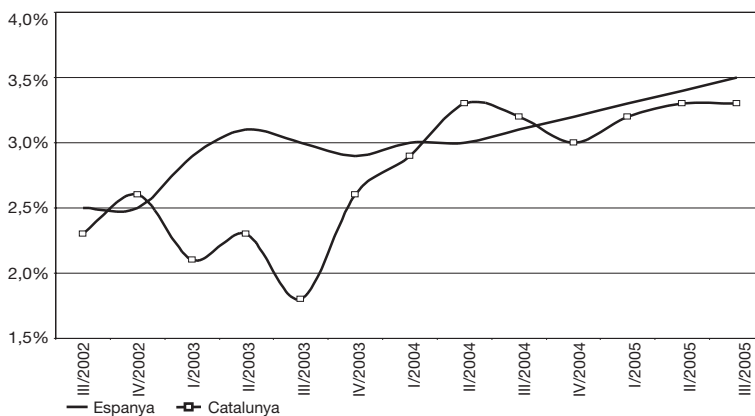

\*A Catalunya, les dades del PIB fins al IV/2003 estan calculades amb base l'any 1995. Els períodes posteriors es calculen amb base l'any 2000.

Font: web de l'Institut d'Estadística de Catalunya.

**Evolució de l'IPC. Espanya i Catalunya. 2003 - 2005**

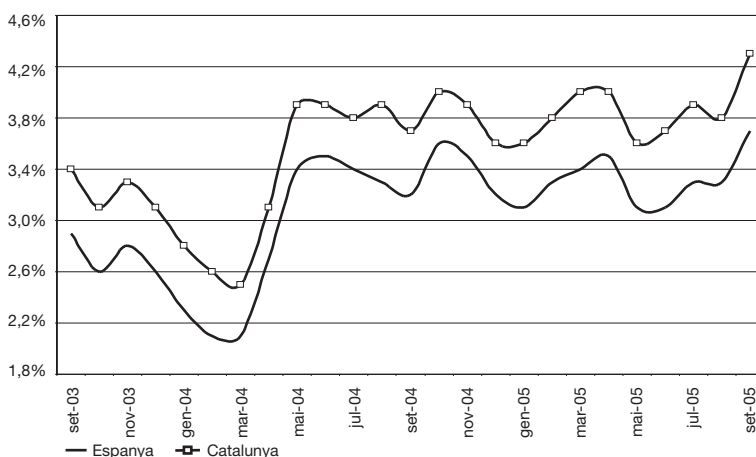

Font: web de l'Institut d'Estadística de Catalunya.

Les dades del PIB d'Espanya situen l'economia espanyola com la més dinàmica d'entre les economies europees mitjanes i grans, tant en termes de creixement com d'ocupació. L'embranchada del consum privat i de la construcció alimenten una demanda interna que contraresta amb l'escreix del progressiu deteriorament del sector exterior.

Tot i que les grans xifres de l'economia espanyola són bones en termes globals, sovint aquest resultat és qüestionat per les dues raons següents: la persistència o l'empitjorament de desequilibris com l'exterior o la inflació, i l'escàs increment de la productivitat, fruit d'un patró de creixement molt específic. Els mateixos dubtes, fins i tot de forma més acusada, es presenten en el creixement econòmic de Catalunya.

L'elevada inflació d'Espanya, i també de Catalunya, genera dubtes sobre el model de creixement econòmic. L'IPC espanyol, 1,5 punts per sobre de la mitjana de la zona euro, resta competitivitat a l'economia espanyola. En el cas de Catalunya aquesta pèrdua de competitivitat és encara més acusada, ja que l'IPC es troba 0,4 punts percentuals per sobre de l'IPC d'Espanya. El grup de l'IPC del transport, de la mà de l'increment del preu del petroli, és un dels més inflacionistes.

## Síntesi de la conjuntura de Mataró

### Quadre resum de la conjuntura a Mataró. Fins al 3r trimestre de 2005

		Signe <sup>[+]</sup>	Valor	Variació interanual	Període
<b>Demografia</b>	Població		118.867	1,9%	30 setembre 2005
	Edat mitjana		39,13	0,05 anys	1 gener 2005
	Esperança de vida		80,84	0,42 anys	1 gener 2005
	Taxa bruta natalitat		12,49‰	1,14 p.m.	2004
	Taxa bruta mortalitat		7,00‰	-0,41 p.m.	2004
	Taxa altes		55,90‰	2,71 p.m.	2004
	Taxa baixes		37,33‰	4,55 p.m.	2004
<b>Consum</b>	Aigua (domèstic) <sup>1,2</sup>		4.969.644	-4,2%	3r trim. 2005
	Electricitat <sup>1</sup>		444.431.217	3,3%	2005
	Gas <sup>1</sup>		612.425.000	3,1%	2005
	Matriculació turismes <sup>2</sup>		4.053	-8,3%	Agost 2005
	Residus generats <sup>2</sup>		62.430.309	-5,6%	3r trim. 2005
<b>Habitatge</b>	Habit. unifam. inic. <sup>2</sup>		44	25,7%	3r trim. 2005
	Habit. plurifam. inic. <sup>2</sup>		1.439	5,0%	3r trim. 2005
	Preu m <sup>2</sup> construït (euros)	-	2.411	20,5%	2005
<b>Activitat</b>	Nombre d'empreses	+	4.210	2,8%	3r trim. 2005
	Obres menors <sup>2</sup>	+	298	12,5%	3r trim. 2005
	Obres majors <sup>2</sup>	+	405	14,7%	3r trim. 2005
	Llic. activ. sol·licitades <sup>2</sup>	+	760	5,3%	3r trim. 2005
<b>R+D</b>	Patents <sup>8</sup>	+	0,51	193,4%	2005
	Articles publicats <sup>9</sup>	+	0,94	19,5%	2005
<b>Hostaleria i turisme</b>	Ocupació hotelera <sup>3</sup>	+	59,3%	2,97 pp	3r trim. 2005
	Pernoctacions a l'alberg municipal <sup>10</sup>	+	3.140	10,0%	2005
	Pernoctacions al Port de Mataró <sup>2</sup>	+	832	0,2%	2005
<b>Ocupació</b>	Assalariats	+	32.386	2,0%	3r trim. 2005
	Autònoms	+	8.988	1,3%	3r trim. 2005
	Contractes <sup>2,7</sup>	+	36.352	27,7%	3r trim. 2005
	Treb. afectats ERO <sup>2</sup>	+	119	-37,0%	3r trim. 2005
	Atur registrat	+	6.566	-3,0%	3r trim. 2005
	Taxa d'atur registrat	+	10,70%	-0,33 pp	3r trim. 2005
	Accidents laborals <sup>4</sup>	+	47,2	-11,2%	2005
<b>Transport</b>	Autobús urbà <sup>2</sup>	+	5.057.468	1,5%	3r trim. 2005
	RENFE viatgers Mataró <sup>2</sup>	+	2.543.109	5,6%	3r trim. 2005
	IMD Autopista C-32 <sup>3</sup>	+	53.529	3,7%	2004
	IMD Autovia C-60 <sup>3</sup>	+	44.671	4,4%	2004
	Seguretat viària <sup>5</sup>	+	6,36	-4,0%	2005
<b>Recollida selectiva</b>	Vidre recollit selectivament <sup>2</sup>	+	1.112.840	1,3%	3r trim. 2005
	Paper recollit selectivament <sup>2</sup>	+	3.211.830	10,2%	3r trim. 2005
<b>i vectors ambientals</b>	Envasos recollits selectivament <sup>2</sup>	+	843.500	3,8%	3r trim. 2005
	Piles recollides selectivament <sup>2</sup>	-	6.820	-24,5%	3r trim. 2005
	Entrada vehicles deixalleria <sup>2</sup>	+	31.116	9,0%	3r trim. 2005
	Qualitat de les platges <sup>6</sup>	-	4,88	-0,06	2005
	Soroll a la xarxa viària	+	70,98	-0,39 dBA	2005

[+] El signe positiu (+) indica una evolució favorable de la variable, i el signe negatiu (-), desfavorable.

1 Variables altament afectades per factors externs, climàtics, mesures d'estalvi...

2 Variació interanual entre l'acumulat dels darrers dotze mesos.

3 Variació interanual sobre la mitjana dels darrers dotze mesos.

4 Accidents laborals per cada 1.000 assalariats.

5 Accidents a la xarxa viària de Mataró per cada 1.000 vehicles.

6 Puntuació d'1 a 5 punts (1 és dolenta i 5 molt bona).

7 Des de 2003 fins a mitjans de 2004 les dades de contractació presenten un infraregistre per problemes administratius.

8 Nombre de patents per cada 10.000 habitants.

9 Articles publicats en publicacions científiques d'àmbit internacional en matèria de medicina per cada 10.000 habitants.

10 Problemes en el registre de les pernoctacions a l'alberg municipal fa que només es disposi de dades per al 2005 des del mes de maig, per això la comparació no es fa per a tot l'any sinó per al període maig-desembre.

Les darreres dades disponibles sobre la situació de l'economia espanyola i catalana continuen presentant una tendència més favorable. També continuen estant presents els mateixos factors que posen en risc aquesta millora: l'elevat preu del barril de petroli i el creixent dèficit de la balança comercial. Aquestes dues debilitats estan marcades de diferent forma per la fortlesa de l'euro. Així, un euro enfortit davant del dòlar, modera el preu del petroli, ja que aquest es paga en dòlars, mentre que dificulta la balança comercial, ja que incentiva les importacions i fa menys competitives les exportacions. En relació a aquest dèficit comercial, Mataró viu un període especialment difícil, ja que la liberalització comercial de productes tèxtils iniciada l'1 de gener de 2005 es reflecteix en una pèrdua de competitivitat i, conseqüentment, de llocs de treball en el sector.

Tot i així, el quadre resum de la conjuntura mataronina del tercer trimestre de 2005 presenta una millora respecte d'informes anteriors ja que, a tall d'exemple, el nombre d'assalariats creix un 2%, el d'empreses un 2,8%, i l'atur registrat presenta una reducció del 3%. L'evolució més desfavorable la trobem en el preu de venda dels habitatges, que no para de créixer (un 20,5% al llarg del darrer any).



<b>Mataró i el seus principals sectors d'activitat</b>					
		Total Mataró setembre-2004	Total Mataró setembre-2005	Diferència	Variació
	Nombre assalariats	31.752	32.386	634	2,00%
	Nombre empreses	4.094	4.210	116	2,83%
	Nombre autònoms	8.871	8.988	117	1,32%
	N. assal. / N. emp.	7,76	7,69	-0,06	-0,81%
<b>Pes dels sectors respecte del total de Mataró</b>					
<b>Indústria tèxtil i de la confecció</b>	Nombre assalariats	15,18%	12,95%	-2,24 pp	-14,73%
	Nombre empreses	16,02%	14,37%	-1,65 pp	-10,32%
	Nombre autònoms	11,51%	10,21%	-1,30 pp	-11,26%
<b>Construcció*</b>	Nombre assalariats	8,75%	9,47%	0,72 pp	8,28%
	Nombre empreses	13,51%	14,11%	0,60 pp	4,45%
	Nombre autònoms	16,64%	17,87%	1,23 pp	7,39%
<b>Comerç a l'engròs</b>	Nombre assalariats	7,14%	7,22%	0,08 pp	1,07%
	Nombre empreses	7,72%	7,53%	-0,19 pp	-2,45%
	Nombre autònoms	5,34%	5,20%	-0,15 pp	-2,76%
<b>Comerç al detall</b>	Nombre assalariats	11,24%	11,20%	-0,04 pp	-0,34%
	Nombre empreses	15,90%	16,03%	0,13 pp	0,83%
	Nombre autònoms	20,25%	19,74%	-0,51 pp	-2,51%
<b>Hostaleria</b>	Nombre assalariats	4,26%	4,75%	0,49 pp	11,44%
	Nombre empreses	6,64%	7,48%	0,84 pp	12,62%
	Nombre autònoms	7,87%	7,90%	0,03 pp	0,40%
<b>Altres activitats empresarials</b>	Nombre assalariats	7,31%	7,21%	-0,10 pp	-1,41%
	Nombre empreses	7,11%	7,51%	0,40 pp	5,60%
	Nombre autònoms	5,72%	6,34%	0,63 pp	10,96%
<b>Educació</b>	Nombre assalariats	4,88%	4,85%	-0,03 pp	-0,63%
	Nombre empreses	2,10%	2,02%	-0,08 pp	-3,89%
	Nombre autònoms	1,07%	1,10%	0,03 pp	2,85%

\*S'hi inclouen els instal·ladors.  
Nota: pp vol dir punts percentuals.

La distribució dels assalariats per sectors a la ciutat posa en evidència els problemes que viu el tèxtil mataroní. En dotze mesos, la indústria tèxtil i de la confecció ha passat de representar el 15,2% dels assalariats de la ciutat a representar-ne menys del 13%, amb una pèrdua anual de 2,2 punts percentuals de la seva representativitat. El creixement d'assalariats a la ciutat ha tingut en la construcció el seu màxim exponent, ja que ha augmentat el seu pes en 0,7 punts, i ja representa el 9,5% dels assalariats de la ciutat. També l'hostaleria ha contribuït a l'augment d'assalariats, i la seva participació en el nombre d'assalariats de la ciutat és del 4,7%, mig punt més que un any abans.

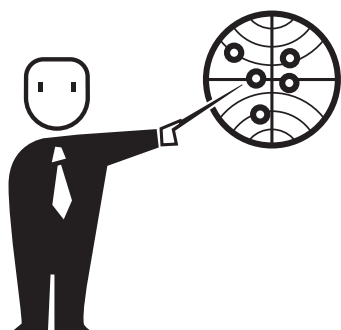

# Conjuntura socioeconòmica

Conjuntura socioeconòmica internacional,  
d'Espanya, de Catalunya i del Maresme  
Altres indicadors macroeconòmics

*Els registres dels Estats Units són prou bons, malgrat el desastre que va suposar l'huracà Katrina. Japó també registra un creixement del PIB interessant, tot i la deflació; i Europa comença a aixecar el cap econòmicament parlant.*

---

Fonts utilitzades: El País, La Vanguardia, Cinco Días, Expansión, Avui i El Punt, diversos articles (2005); Web de l'Institut d'Estadística de Catalunya; Enquesta de població Activa (EPA); Boletín Económico y Estadístico del Banco de España, diversos períodes (2005); Nota de Conjuntura Econòmica, diversos períodes (2005); Perspectiva econòmica de Catalunya, diversos períodes (2005). Caixa de Catalunya, informe sobre la Conjuntura Econòmica, diversos períodes (2005); La Caixa, informe mensual, diversos períodes (2005); BBVA, Situació Catalunya, diversos períodes (2005).

# Conjuntura socioeconòmica internacional, d'Espanya, de Catalunya i del Maresme

## Conjuntura socioeconòmica internacional

El conjunt de l'economia mundial sembla mostrar-se ferma, si bé diferents factors poden enterbolir o dificultar el seu rumb: uns tipus d'interès més alts, elevats preus de l'energia, els efectes derivats d'alguns desastres naturals, els temors relacionats amb la situació del mercat immobiliari, la situació irresolta a l'Iraq... En qualsevol cas, l'evolució de les principals economies, amb els Estats Units al capdavant amb uns nivells de creixement importants tret del darrer trimestre de 2005, el creixement espectacular de l'economia xinesa, i la recuperació econòmica d'altres zones, especialment del Japó i en certa mesura també de l'europa, consoliden en línies generals la bona marxa de l'economia mundial.

**L'economia nord-americana, creix, tot i l'huracà Katrina** Durant el tercer trimestre de 2005, el creixement del PIB dels Estats Units va continuar en la línia dels trimestres precedents, amb un creixement interanual del 3,6% (el mateix que al primer i segon trimestre de l'any).

Fora de l'àmbit estrictament econòmic, durant la darrera meitat de 2005 va ser especialment notícia l'huracà Katrina, i els seus devastadors efectes als Estats Units, ja sigui en pèrdues humanes (1.600 persones), econòmiques (algunes estimacions parlen de 100.000 milions de dòlars) o del prestigi o credibilitat sobre la capacitat de previsió i reacció de la primera potència econòmica mundial.

Els efectes econòmics de l'huracà es van fer especialment visibles al darrer trimestre. El PIB dels Estats Units es va desaccelerar notablement i va créixer un 1,1% real en termes anualitzats en relació amb el tercer trimestre. Aquesta desacceleració es fa especialment visible en la moderació del consum privat, que va enfonsar-se un 17,5%, possiblement com a efecte de l'huracà. També hi van contribuir el modest avenç de la inversió empresarial, que va créixer un 3%, molt lluny del 8% de l'anterior trimestre. Finalment, el dèficit exterior també va restar 1,2 punts al creixement del PIB. Sigui com sigui, les dades de principis del 2006 apunten novament a la recuperació del PIB dels Estats Units.

Les dades del tercer trimestre del mercat de treball nord-americà també van veure's afectades pel pas del Katrina: al mes de setembre es van arribar a perdre 35.000 llocs de treball, fet que constitueix la primera pèrdua neta d'ocupació des del maig de 2003. Els sectors més afectats han estat els serveis i les manufactures. Per contra, el sector de la construcció, sobre el que recauen de manera més directa els treballs per recuperar les zones afectades per l'huracà, va registrar un creixement al mes de setembre de 23.000 efectius, incidint en la capacitat del sector pel que fa a la generació de llocs de treball.

Els continus augments dels tipus d'interès per part de la Reserva Federal estan frenant el creixement de la venda d'habitatges, refredament que ha vingut acompanyat per una caiguda del preu mitjà de venda dels habitatges, tant dels nous com dels de segona mà.

Un altre dels problemes de l'economia dels Estats Units és el seu dèficit comercial, que va tornar a marcar un nou valor màxim de 738.000 milions de dòlars al llarg dels dotze mesos anteriors fins al setembre. El problema, més que no pas l'augment de les importacions, és l'alentiment de les exportacions.

**Japó:** La situació del Japó **creixement amb deflació** podria definir-se com a insòlita: la seva economia és cada cop més sòlida –al tercer trimestre de 2005 el seu creixement va ser del

2,9%— gràcies a la consolidació de la demanda interna —que va rebre el suport del consum privat i de la inversió—, però al mateix temps persisteix la davallada dels preus (deflació). Justament, aquest fet hauria de desencoratjar aquesta demanda, ja que uns preus a la baixa comporten l'ajornament de les compres perquè en el futur seran més barates. Així, sorprèn encara més la robusta evolució del consum privat japonès.

El sector exterior, la locomotora tradicional de l'economia nipona, va restar força al creixement, ja que mentre les importacions estaven creixent a un ritme de dos dígitos, l'avenç de les exportacions era incapaç de contrarestar-ho, tot i els bons registres. Amb tot, el superàvit comercial japonès dels primers nou mesos de 2005 va ser de 6.561,1 milions de iens.

El sentiment optimista de les empreses es deixa entreveure amb la reducció de la taxa d'atur que al mes de setembre de 2005 va ser del 4,2%, el nivell més baix des del mes de juliol de 1998. Cal valorar positivament aquest descens de la taxa de desocupació, atès que es produeix de manera simultània un avenç de la població activa.

**El PIB xinès continua per sobre del 9%** L'economia xinesa ja ocupa la quarta posició a nivell mundial, i continua sorprenent per la seva intensitat. Així, al tercer trimestre de

2005 s'esperava un cert alentiment en el creixement del PIB arran de les mesures de contenció del crèdit que va adoptar el govern xinès. Res més lluny del que va acabar succeint, ja que el PIB va augmentar un 9,4%, afavorit per la inversió en actius fixos i per l'espectacular avenç de la demanda neta exterior, amb un increment de les exportacions del 31,3%, molt per sobre del 16% de les importacions, la qual cosa ha provocat que l'excedent comercial s'hagi més que doblat, malgrat la revaluació d'un 2% del iuan. Alhora, aquests avanços s'han aconseguit amb una reducció del ritme de creixement del preus, fins al 2% al setembre de 2005, per sota del 4,1% del mateix mes de 2004. Tot i això, hi ha una certa desconfiança generalitzada sobre la fiabilitat d'aquestes dades.

**Lenta, però progressiva millora de l'economia de la zona** Pel que fa a l'economia de la zona euro, es va confirmant la impressió que es va recuperar. Són diversos els indicadors que suggereixen aquest canvi de tendència. Entre els elements més positius caldria destacar la millora dels índexs de confiança del mes de

setembre que elabora la Comissió Europea, que reflecteixen una marcada recuperació per cinquè mes consecutiu. En aquest context, les dades revisades de creixement interanual del PIB de l'àrea corresponents al tercer trimestre de 2005 se situen en l'1,6%, quatre dècimes per sobre del creixement aconseguit als dos trimestres anteriors. Aquest creixement s'ha degut, fonamentalment, a la bona evolució de la inversió i del sector exterior. Concretament, la formació bruta de capital fix va passar de créixer l'1,9% interanual del segon trimestre al 3,2% al tercer, mentre que la resta de components de la demanda interna o bé van accelerar-se a un ritme sensiblement superior (cas del consum públic) o bé directament van estancar-se, tal i com ha passat amb el consum privat.

Per la seva banda, el sector exterior, que al primer i segon trimestre de 2005 va restar impuls a l'economia, al tercer trimestre va passar a contribuir de manera positiva (una dècima percentual a la variació del PIB). Darrere d'aquest comportament hi ha la notable recuperació de les exportacions (creixement interanual del 5,2%, que cal comparar amb el 2,9% anterior), que va superar l'acceleració, més moderada, de les importacions (avenç del 5,3% interanual, partint del 4,5% del segon trimestre).

La principal incògnita de l'economia europea rau en si el consum privat canviarà la tònica de feblesa dels darreres anys. Els indicadors disponibles no permeten allunyar els dubtes existents. L'evolució més favorable la registra l'indicador de confiança del consumidor. En canvi, les vendes d'automòbils, un indicador important de consum, van trencar la tònica de creixement amb una reculada del 0,2% interanual al mes de novembre.

La resta d'indicadors apunten cap a una línia moderadament positiva. La recuperació es beneficiarà de la contenció de la inflació, el mercat de treball ha deixat de deteriorar-se i la taxa d'atur se situa en el 8,3% de la població activa.

El contrast entre la "debilitat" econòmica d'Europa enfront de la "fortalesa" nord-americana dels darrers deu anys habitualment es justifica com a conseqüència del llast d'ineficiència i rigidesa que imprimeixen les polítiques relacionades amb el benestar. En aquest sentit, s'argumenta que les polítiques educatives, assistencials, laborals, de desocupació i altres beneficis socials que a la UE-15 tenen una cobertura gairebé universal, i són menors o fins i tot inexistents als Estats Units, es troben en l'arrel dels diferencials de creixement econòmic.

Aquesta visió es recolza en una interpretació basada en factors d'oferta que no considera la possibilitat que una part significativa del menor creixement europeu pot originar-se en aspectes relacionats amb la demanda efectiva<sup>1</sup>. En aquest sentit, les diferències en les trajectòries demogràfiques entre els Estats Units i la UE entre el 1990 i 2004 poden ser un dels factors determinants per explicar l'atonía europea i el diferencial de creixement entre aquest dos blocs. L'increment de població pot accelerar el creixement econòmic a través tant de l'augment del capital humà i del coneixement com gràcies a l'augment de l'estalvi i com a resultat de l'increment esperat de la demanda efectiva (transició demogràfica).

**La recuperació de l'economia germana passa per l'exportació i la inversió i s'oblida del consum** Si ens centrem concretament en els quatre grans, l'economia alemanya va assolir un creixement interanual de l'1,4% al tercer trimestre de 2005, el doble del creixement del segon trimestre. El patró d'aquesta reactivació seguirà el canal exportació-inversió, és a dir, funciona la translació de l'increment de la demanda exterior a un augment de la inversió. Així, la inversió es va incrementar en un 0,9% interanual (cal tenir present que la construcció també va recuperar-se), mentre que el sector exterior aportava l'1,2% al creixement del PIB.

L'assignatura pendent continua sent el consum, que continua sense créixer, tot i que la confiança del consumidor alemany va repuntar gairebé tres punts, però ni els preus ni l'atur l'estan ajudant. En el cas de la inflació, al tercer trimestre va créixer d'un 2,3%, quatre dècimes per sobre de la de fa un any; pel que fa a la taxa d'atur, aquesta es va situar en l'11,7% de la població activa, 1,1 punts més que la taxa de un any abans. Cal esperar que una millora d'aquestes dues darreres dades ajudin a millorar el consum.

En aquest context, el nou govern de la Cancellera Angela Merkel ha optat per un seguit de mesures fiscals o laborals encaminades a disminuir el dèficit públic del país: pujada de l'IVA, increment del 3% de la fiscalitat per a les rendes més elevades, rebaixa del cost de l'assegurança de l'atur, augment de l'edat de jubilació a partir de 2012...

**Bon tercer trimestre per a l'economia francesa amb la millora en el consum i la inversió** El creixement del PIB francès al tercer trimestre va trencar a l'alça les previsions més optimistes, i va aconseguir un creixement interanual de l'1,8%, set dècimes percentuals per sobre del trimestre precedent. Darrere d'aquesta inflexió hi ha, pel costat de la demanda interna, l'acceleració del consum privat, del consum públic i de la inversió. Pel que fa al sector exterior, el creixement de les exportacions ha afavorit una reducció de la contribució negativa de la demanda externa. Cal esperar que aquest creixement es pugui consolidar, ja que els indicadors de confiança de la indústria i dels serveis a l'octubre ratifiquen l'expansió iniciada al tercer trimestre.

Dos elements addicionals que han de permetre millorar les perspectives de creixement són, d'una banda, els preus, que durant els darrers mesos mostren una relativa moderació, i, de l'altra, l'atur, que al mes de setembre ha reduït la seva taxa en dues dècimes.

Tot i així, al llarg dels darrers períodes, a França han estat notícia diferents problemes d'ordre públic. Durant els darrers mesos de 2005, els disturbis a zones

<sup>1</sup> En el requadre titulat "Demografia i creixement del PIB de la Unió Europea i dels Estats Units" de l'Informe sobre la conjuntura econòmica número 104 (novembre 2005) de Caixa de Catalunya, s'analitzen els efectes que té en el creixement del PIB el creixement de la població total que, en el cas americà, presenta valors notablement per sobre dels observats a Europa.

suburbials de les principals ciutats. Pot ser complicat trobar una única explicació a tot el que ha succeït, sí bé -entre d'altres factors- podria vincular-se amb algunes de les febleses del recent patró de creixement gal: les dificultats per generar ocupació i disminuir l'atur, en especial en el cas dels col·lectius més vulnerables, àmpliament representats als barris afectats pels disturbis. Cal recordar que, al setembre, la taxa d'atur nacional era del 9,8% de la població activa, però que la dels joves superava el 20%, i que, segons certes estimacions, el nivell d'atur en algunes zones afectades se situava per sobre del 40%. És en aquest context de taxa d'atur juvenil elevada on apareix l'anomenat "contracte de primera feina" que va aprovar l'Assemblea Nacional francesa. Aquest contracte pretenia facilitar la inserció laboral dels joves, reduint les barreres d'entrada al mercat de treball dels més joves de 26 anys mitjançant un tipus de contracte molt flexible que permetria acomiadar-los durant els dos primers anys sense cap mena de justificació. Es tractaria d'obrir una esclota de flexibilització en el model laboral francès, però ha topat frontalment amb l'aferrissada oposició del principal col·lectiu afectat, els joves, i sobretot dels estudiants universitaris i de secundària, a més de tenir en contra els sindicats. El mes de març a França ha estat marcat per les jornades de vaga i per manifestacions, que no s'han aturat tot i proposar-se algunes modificacions essencials en la llei: la reducció del període de prova de dos anys a un i l'obligatorietat que tota persona acomiadada conegui els motius del trencament del contracte. Finalment, a l'abril, el contracte de primera ocupació ha estat derogat, amb la intenció de substituir-lo per una sèrie de mesures encaminades a inserir laboralment als joves menys qualificats.

**L'economia transalpina continua sense trobar el camí cap a la millora** Itàlia va créixer un insignificant 0,1% interanual al tercer trimestre (0,2% interanual al trimestre precedent). Es tracta d'un avenç mínim que posa de relleu les dificultats que afronta l'economia italiana per recuperar el dinamisme. D'entrada, la demanda interna continua sense mostrar una clara reactivació. Tot i que el consum privat ha començat a refer-se (augment de l'1,4% interanual), l'estancament del consum públic i la insuficient recuperació de la inversió limiten la recuperació.

L'exportació italiana, en altres moments vigorosa, es mostra incapaç d'aprofitar un entorn internacional positiu. Al tercer trimestre de 2005, les exportacions van caure un 1,1% interanual, fet que, combinat amb un augment de les importacions del 2,6%, va provocar que la demanda externa restés un 1,1% a la variació del PIB.

**Primers indicis d'esgotament de l'economia britànica** L'economia britànica ha deixat enrere els moments més dinàmics del cicle i s'endinsa en una zona d'incertesa, en registrar al tercer trimestre de 2005 un creixement del PIB del 1,7%, lluny del 3% aconseguit fa just un any. El consum privat amb prou feines avança en el recta final de 2005, tot i que la taxa d'atur registra un dels valors més baixos de la seva història, amb el 2,8%. Mentre, la inversió, la principal aportació al creixement per part de la demanda interna, comença a mostrar signes d'esgotament. Hi ha una millora en les exportacions que ajuda a llimar el desequilibri comercial, però no es suficient per canviar les ombres que mostra l'escenari econòmic britànic que es veu perjudicat per l'augment dels preus en un 2,4%.

**TAULA 1. Perspectives econòmiques de l'OCDE**

	OCDE		
	2005	2006	2005
<b>PIB (1)</b>			
Estats Units	3,6	3,5	3,3
Japó	2,4	2,0	2,0
Alemanya	1,1	1,8	1,7
França	1,6	2,1	2,2
Itàlia	0,2	1,1	1,5
Regne Unit	1,7	2,4	2,7
Espanya	3,4	3,2	3,3
Zona de l'euro	1,4	2,1	2,2
<b>Inflació (2)</b>			
Estats Units	3,4	2,8	2,5
Japó	-0,4	0,1	0,8
Alemanya	2,0	1,7	1,3
França	1,9	1,7	1,1
Itàlia	2,1	2,7	2,2
Regne Unit	2,1	2,1	1,6
Espanya	3,4	3,0	2,8
Zona euro	2,2	2,1	1,6
<b>Taxa d'atur (3)</b>			
Estats Units	5,1	4,8	4,7
Japó	4,4	3,9	3,5
Alemanya	9,3	9,1	8,7
França	10,0	9,6	9,0
Itàlia	7,7	7,5	7,4
Regne Unit	4,8	5,1	5,6
Espanya	9,1	8,7	8,7
Zona euro	8,7	8,4	8,1

(1) Taxes percentuals de variació en termes reals.

(2) Taxes percentuals de variació de l'índex de preus al consum.

(3) Percentatge de població activa.

Font: Economic Outlook núm. 78 de l'OCDE.

## Espanya

### L'eix consum-construcció, el dinamitzador de l'economia espanyola

Al tercer trimestre de 2005, el ritme de creixement anual del PIB es va intensificar fins al 3,5%, el més alt des del final del 2001, però amb una aportació una mica més equilibrada de la demanda nacional i del sector exterior, el qual va reduir a 1,7 punts la seva contribució negativa al creixement del PIB (dues dècimes menys que al trimestre precedent) i va compensar així la lleugera desacceleració del consum i de la inversió. Les perspectives apunten cap a una continuïtat d'aquestes tendències.

L'actual patró de creixement de l'economia espanyola des de la vessant de l'oferta es manté sense canvis apreciables, ja que continua basat en la fortalesa dels sectors productius menys exposats a la competència internacional (construcció i serveis), mentre que els relatius a béns manufacturats (que sí competeixen en el mercat global) reflecteixen un dinamisme molt inferior.

### Tot i la millora al tercer trimestre del PIB industrial, la seva situació continua sent preocupant

Centrats en la indústria, l'índex de producció industrial del tercer trimestre se salda amb una lleu millora del 0,7%, davant del 0,1% del segon trimestre. El que no ha variat gens ni mica és la delicada situació d'algunes branques industrials, entre les quals cal destacar les tèxtils, la confecció i la pel·leteria i la indústria electrònica, amb davallades acumulades properes al 10% interanual. També l'índex de clima industrial ha registrat durant el període juliol-setembre una pujada d'1,6 punts. Tot plegat acaba traduint-se en una recuperació del

VAB industrial espanyol que se situa per sobre de l'1% al tercer trimestre de 2005, exactament en l'1,4%.

Pel que fa referència a la **construcció**, el sector continua mostrant un dinamisme considerable, tal i com ho evidencien la majoria d'indicadors, entre els quals cal esmentar el consum de ciment i la persistència d'alts índexs de confiança en el sector. El VAB de la construcció va registrar al tercer trimestre de 2005 un creixement de 5,8%. Tot i que la construcció d'habitatges continua en auge, en el sector immobiliari es comencen a percebre alguns signes d'esgotament del *boom* viscut al llarg dels últims anys.

En el sector **serveis**, en general, el to és positiu, malgrat el fet que les vendes al detall van registrar al tercer trimestre de 2005 una caiguda de tres dècimes que va provocar una desacceleració del ritme d'avenç interanual fins a l'1,2%, des del 2,3% registrat durant el període abril-juny. El creixement del VAB en els serveis durant el tercer trimestre va ser del 3,9%, i entre els sectors més dinàmics cal destacar les tecnologies de la informació i la comunicació, els serveis a les empreses i el comerç. També el turisme, de capital importància en el conjunt de l'economia espanyola, té un comportament força positiu (millor del que s'esperava a l'inici de la temporada). **GRÀFIC 1.**

### El consum privat i el públic, amb creixements per sobre del 4%

Des de la perspectiva de la demanda, s'observa que el ritme d'avenç interanual del **consum final de les llars** va reduir-se al

4,4% en el període considerat, dues

GRÀFIC 1. Evolució del PIB sectorial. Espanya. 2004 - 2005

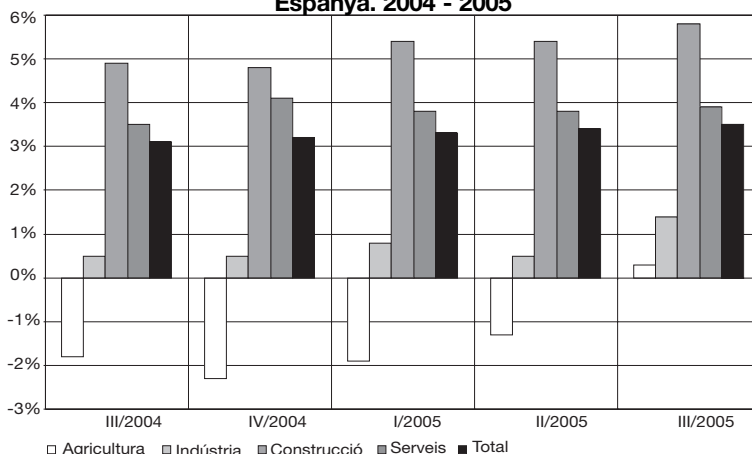

Font: INE.

dècimes menys que durant el trimestre precedent, a causa del menor dinamisme de la despesa en alguns serveis i en béns duradors. Aquest ritme de creixement (encara alt si es mesura en termes històrics) es continua basant en la favorable evolució de l'ocupació (que, segons la comptabilitat nacional, continua creixent per sobre del 3%) i en la forta expansió del crèdit associada als baixos tipus d'interès. Cal esperar, segons les actuals tendències, que el creixement del consum es continuï moderant durant els propers mesos, sobretot si considerem que, segons l'enquesta de la Comissió Europea, la confiança dels consumidors s'ha mantingut estancada al llarg de tot el 2005 en cotes molt baixes (prop dels 11 punts negatius).

D'altra banda, el creixement del **consum de les administracions públiques** es va accelerar fins al 4,6% interanual (tres dècimes més que al segon trimestre), a causa de l'impuls registrat per les compres corrents de béns i serveis. Pel que fa a la inversió, el ritme expansiu dels components de béns d'equipament es va desaccelerar (8,8% d'augment interanual, enfront del 10,4% anterior), fet comprensible si tenim en compte la forta embranzida dels mesos anteriors. En canvi, el creixement de la formació bruta en construcció es va accelerar suaument (fins al 6,3% interanual), a causa, principalment, de l'impuls de l'edificació. Així i tot, si tenim en compte les tendències dels principals indicadors d'activitat (el consum de ciment i els visats d'obra nova), cal esperar una atenuació del fort ritme expansiu d'aquest agregat en els propers mesos. En el mercat immobiliari, els preus segueixen també una trajectòria descendent, però en tot cas molt moderada.

**Tot i la lleugera millora del sector exterior al tercer trimestre, el dèficit comercial és un mal crònic de l'economia espanyola** Cal destacar el comportament més positiu del **sector exterior** al tercer trimestre, que es va basar en la reducció del saldo negatiu dels intercanvis de béns i serveis, la qual cosa s'explica, al seu torn, per la suau acceleració de les exportacions i per la lleugera pèrdua d'impuls de les importacions. Arran de tot plegat, el dèficit amb l'exterior es va reduir fins al 6,9% del PIB, quan al primer semestre va ser del 7,5%. Aquesta millora, que podria titllar-se de conjuntural, no ens pot fer perdre de vista l'elevat dèficit comercial d'Espanya, que al llarg dels nou primers mesos de 2005 va ser de 50.700 milions d'euros, un 30,6% superior al dèficit que va haver-hi durant el mateix període de 2004. La balança de productes energètics és la que major aportació realitza al saldo deficitari dels intercanvis de mercaderies, en representar prop del 33%. La segona partida més deficitària és la de béns d'equipament, que representa prop del 30% del dèficit. El fet que aquestes dues partides representin el 62% del

dèficit comercial exterior és simptomàtic d'algunes mancances de caràcter estructural espanyol. Així, per un costat, la seva elevada dependència energètica la situa en una posició molt vulnerable en contextos com l'actual -de fortes alces dels preus del petroli-, que es tradueix, de manera inevitable, en un deteriorament del seu dèficit comercial. L'altre element que ha estat una constant en les diferents etapes expansives de l'economia espanyola és la projecció alcista que té la inversió en béns d'equipament importats, i que revela una elevada propensió de la inversió productiva a utilitzar com a principal font de subministrament productes estrangers enfront dels nacionals.

L'**IPC** va experimentar un notable augment al setembre de 2005, molt superior al del mateix mes del 2004, la qual cosa va representar un increment de la taxa interanual d'inflació de quatre dècimes percentuals, fins al 3,7%, el valor més alt des de començaments de 2003. L'energia, principalment, però també els aliments frescos, van enterbolir un panorama marcat per una contenció relativa de la inflació subjacent, la qual exclou els elements més volàtils de l'índex, com ara l'energia i els aliments frescos.

El **mercado de treball** espanyol continua donant mostres de la seva fortaleza al tercer trimestre de 2005, amb una nova acceleració de l'ocupació i una caiguda de la taxa d'atur fins a nivells inèdits en les últimes dècades. L'avenç en l'ocupació durant el període juliol-setembre va ascendir a 296.000 efectius, fet que representa un creixement intertrimestral de l'1,6%. Amb aquest nou avenç, la creació de llocs de treball del darrer any va arribar als 930.000 efectius, consolidant-se en el camí de progressiva acceleració de l'ocupació, com així ho reflecteix la taxa de creixement interanual del 5,1%.



## Catalunya

Al tercer trimestre de 2005, l'economia catalana va aconseguir un registre prou positiu: el PIB va aconseguir un creixement interanual del 3,3%, el mateix que al trimestre anterior, i una dècima més que al primer trimestre.

**La construcció i el turisme situen el PIB català amb un creixement del 3,3%** Aquesta bona situació, des de la vessant de l'oferta, té en la **construcció** el motor dels seus avenços. No en va, al segon trimestre el VAB de la construcció va augmentar en un 5,3% i al tercer, un 5,8%. És amb diferència el sector més dinàmic de l'economia catalana, malgrat que hi ha alguns indicadors que comencen a mostrar una evolució més moderada i fan pensar en un possible alentiment del sector.

Els **serveis** és el sector més important de l'economia catalana pel que fa a pes sobre el VAB total (al 2004 representava més del 63% del VAB) i en el qual es genera gairebé el 70% de l'afiliació total de Catalunya. El creixement al tercer trimestre de 2005 va ser també força important, amb un increment del 4,3%. Un cop més el turisme va ser l'activitat més destacada del sector dels serveis, ja que els nombre de viatgers en establiments hotelers durant els nou primers mesos de 2005 es va situar en 9,7 milions, un 5,7% més que durant el mateix període de 2005.

**La indústria no va aportar res al creixement econòmic català** Per la seva banda, la delicada situació de la **indústria** catalana es fa notar amb un nul avenç al tercer trimestre de 2005, fet que suposa una reculada d'una dècima respecte

del creixement del primer i segon trimestre. Els problemes de competitivitat i productivitat en algunes indústries manufactureres especialment sensibles a la competència internacional llastren el procés de recuperació de l'activitat industrial a Catalunya, que va continuar immersa en una conjuntura adversa. Les estratègies desenvolupades pel sector manufacturer per fer front a la intensificació de les pressions competitives van consistir, fonamentalment, a dur a terme ajustaments en la demanda d'ocupació i a mantenir una política d'estabilitat en el creixement dels preus, després del període de reduccions registrat a la fi de la dècada anterior. No obstant això, algunes branques industrials van seguir optant encara per una notable reducció de marges per a poder competir en els mercats internacionals.

### GRÀFIC 2.

**La millora del mercat de treball incideix en l'elevat ritme de consum** Pel que fa a la **demanda**, aquesta continua emmarcada en una situació d'elevat consum, impulsat per les favorables condicions financeres, que també beneficien la inversió, que creix a taxes gens menyspreables. Un fet rellevant que cal tenir present quan analitzem aquests indicadors és que la producció industrial no està creixent al mateix ritme, factor que -no en va- pot induir a pensar que el consum, però sobretot la inversió, s'estan dirigint cap a l'exterior. Aquest fet vindria reforçat per l'evolució del sector exterior, amb modestos creixements de les exportacions, i augments força elevats de les importacions. Així, doncs, pot dir-se que l'estructura productiva catalana ha trobat limitacions per a absorbir la fortaleza de la demanda interna.

GRÀFIC 2. Evolució del PIB sectorial.  
Catalunya. 2004 - 2005

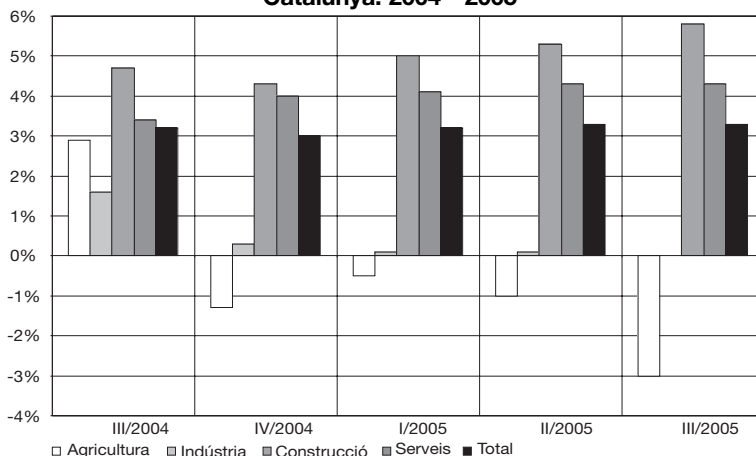

Font: web de l'Idescat.

El **saldo comercial** català continua creixent en el seu dèficit, i durant el període de gener a setembre de 2005 arriba als 18,66 milions d'euros, xifra que és un 23,4% superior al dèficit del mateix període de 2004. Les exportacions, tot i créixer en un 6,5%, no poden compensar l'augment de les importacions que pràcticament dupliquen el ritme de creixement de les exportacions (12,3%).

Els **preus** presenten, malauradament, un ritme de creixement molt elevat, ja que al mes de setembre de 2005 van créixer un 4,3%, ampliant el diferencial amb els preus d'Espanya en sis dècimes de punt percentual, fet que resta clarament competitivitat a l'economia catalana.

El **mercat de treball** presenta una clara tendència cap a la millora. L'atur es redueix en 110.100 efectius del tercer trimestre de 2004 fins al tercer trimestre de 2005. Aquesta millora en l'atur ve acompanyada per l'augment de l'ocupació que, amb més de 3,32 milions d'ocupats, registra un increment de 183.500 efectius, fet que en termes relatius representa un increment del 5,5%.

## Maresme

### Progressiva millora en els registres de l'economia catalana i maresmenca

Les dades que apareixen en l'anuari econòmic comarcal que anualment presenta Caixa de Catalunya refermen per al 2004 la millora que va començar a gestar-se al 2003. Així, a Catalunya, el PIB del 2004 va créixer un 2,84% (en termes reals), 0,37 punts percentuals per sobre del creixement de 2003.

GRÀFIC 3. Creixement del PIB. Catalunya i Maresme. 2004 - 2005

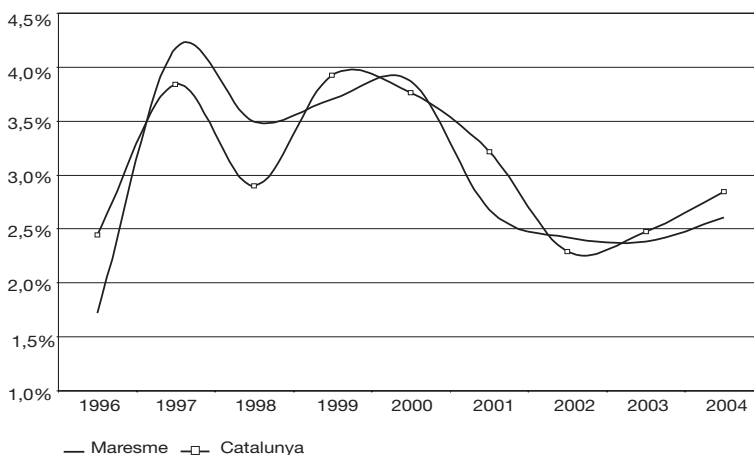

Font: Anuari Econòmic Comarcal 2005 de Caixa Catalunya.

Al Maresme, l'avenç del PIB també va millorar en relació amb el 2003, si bé d'una forma més atenuada, amb un increment del 2,60% (2,38% al 2003), xifra que se situa per sota la mitjana catalana (2,84%). Aquests resultats del 2004 situaren el creixement acumulat entre els anys 2000-2004 en el 10,46%, per sota del conjunt català (11,3%), fonamentalment a causa de la indústria, que va acumular una davallada del 2,9% davant l'augment català del 3,4%. En el gràfic 3, pot observar-se com el 2003 va ser l'any en què es va iniciar la recuperació econòmica de Catalunya que s'està vivint en aquests moments, i com el Maresme va més lent en aquest procés de recuperació. **GRÀFIC 3.**

El creixement del PIB del Maresme amaga uns comportaments molt diferenciats sectorialment, amb el sector primari avançant a un ritme pràcticament nul, la indústria reduint la caiguda del 2003, la construcció moderant la seva expansió i, finalment, els serveis creixent per sobre del nivell de 2003.

Així, el sector primari va créixer un minso 0,41%, fruit dels mals resultats tant del subsector agrícola com del forestal (-0,8% i -1,9%, respectivament), tot i el bon registre del pesquer (augment del 15,8%). Dins de l'agricultura, hi destaca el comportament del subsector de les flors que, amb un pes del 54% del VAB del sector primari, va presentar una davallada del 3,5%.

L'evolució més desfavorable del PIB sectorial al Maresme al 2004 recau en la indústria, amb un davallada de l'1,42%, si bé la nota positiva està en què va caure menys que al 2003 (-2,53%). Aquesta menor reducció va ser un

reflex del creixement del component energètic (avenç d'un 7,1%) i de l'avenç de la metal·lúrgia i els productes metàl·lics (5,4%), mentre que el producte net del sector tèxtil i de la confecció va reduir-se un 8%. En aquest context, els afiliats al sector industrial van caure un 4,3%, mentre que l'atur va empitjorar amb un avenç del 7,7%, continuant amb la tendència negativa del 2003 (increment del 6%). **GRÀFICS 4 i 5.**

L'activitat constructora al Maresme va mostrar un ritme de creixement notable (5,63%), tot i que inferior a la de l'exercici anterior (9,36% al 2003). Aquesta desacceleració s'explica fonamentalment per la reducció del ritme d'avenç dels habitatges iniciats (15,6% al 2004 enfront d'un 23,1% al 2003), mentre que els habitatges en construcció van augmentar un 15,8%. Pel que fa a la creació d'ocupació, aquest menor creixement s'ha traduït en

un menor ritme d'expansió dels afiliats al règim general de la Seguretat Social del sector, des del 7,4% del 2003 al 6,9% del 2004, tot i que els desocupats registrats van augmentar un 13%, per sobre del 6,6% corresponent al conjunt català.

**Els serveis i la construcció són els sectors que sostenen el creixement del Maresme**

Finalment, durant el 2004, els serveis van millorar el seu avenç en relació amb l'any anterior (3,92% al 2004 enfront d'un 3,82

al 2003) com a conseqüència d'heterogènies dinàmiques de les branques amb més pes dins del sector. Així, la millora del sector és gràcies als subsectors de l'hostaleria i el comerç, amb pesos dins del terciari del 17,3% i del 20,9%, respectivament, i a la contribució positiva (tot i que menor a la del 2003) de les activitats immobiliàries i serveis empresarials, amb un pes del 21,4% sobre el total del VAB dels serveis. Situats dintre d'aquests subsectors, l'hostaleria va créixer un 4,5% al 2004, el comerç ho va fer un 5,3% i les activitats immobiliàries un 4%. En aquest context, els afiliats al règim general de la Seguretat Social del terciari van augmentar un 6,5% (3,1% al 2003), per sobre la mitjana catalana (5,2%), mentre que l'atur creixia un 12,4%.

**GRÀFIC 4. Creixement del PIB per sectors. Catalunya i Maresme. 2004**

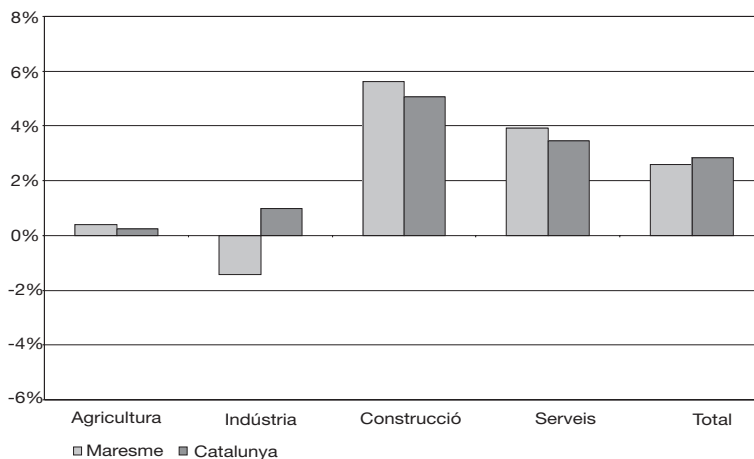

**GRÀFIC 5. Aportacions sectorials a la variació real del PIB total. Catalunya i Maresme. 2004**

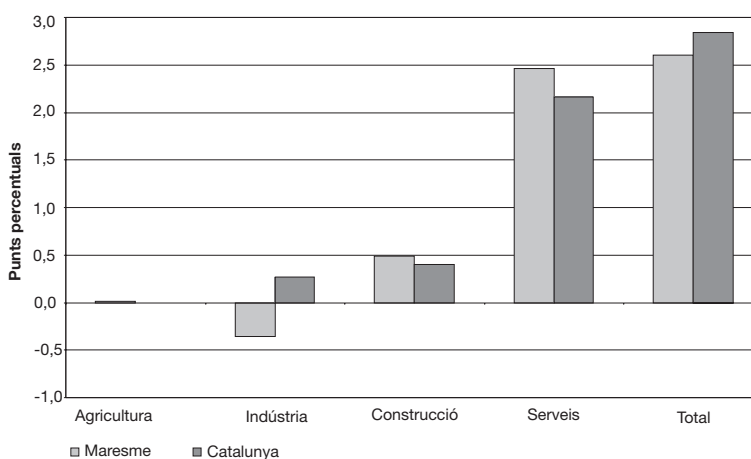

## Renda Familiar Disponible Bruta (RFDB) a Mataró i Maresme

A principis de 2006, l'Institut d'Estadística de Catalunya (Idescat) va fer públiques les estimacions de la renda familiar disponible bruta (RFDB) a nivell municipal (només dels municipis de més de 5.000 habitants) i comarcal per als anys 2001 i 2002. Aquestes xifres són la continuació de la sèrie de la RFDB que va iniciar-se tot just fa un any, quan l'Idescat va publicar la primera estimació de la RFDB a nivell municipal i comarcal per als anys 1999 i 2000.

La renda familiar disponible bruta (RFDB) és la macromagnitud que mesura els ingressos de què disposen els residents d'un territori per a destinar-los al consum o a l'estalvi. Aquesta renda no només depèn dels ingressos de les famílies directament vinculats a la retribució per la seva aportació a l'activitat productiva (remuneració d'assalariats i excedent brut d'explotació), sinó que també és influïda per l'activitat de l'Administració pública mitjançant els impostos i les prestacions socials. Es calcula com a saldo del compte de renda de les famílies, és a dir, la diferència entre el conjunt de recursos i usos. El caràcter que té és el de renda bruta, atès que no dedueix cap consum del capital fix.

El **sector llars** comprèn els individus o grups d'individus, tant en la seva condició de consumidors com eventualment en la d'empresaris que produeixen béns o serveis financers o no financers de mercat (productors de mercat), sempre que, en aquest darrer cas, les activitats corresponents no siguin realitzades per entitats diferenciades tractades com a quasisocietats. A més, comprèn els individus o grups d'individus que produeixen béns i serveis no financers exclusivament per a un ús final propi.

Els principals **recursos** dels comptes de renda de les llars són:

- La remuneració d'assalariats.
- L'excedent brut d'explotació.
- Les prestacions socials.

Els principals **usos** són:

- Les cotitzacions socials reals.
- Els impostos sobre la renda i el patrimoni.

La **remuneració d'assalariats** comprèn tota la remuneració en efectiu i en espècie a pagar pels empleadors als seus assalariats com a contrapartida pel treball realitzat per a aquests durant el període comptable.

L'**excedent brut d'explotació i renda mixta de les famílies** és l'excedent d'activitats empresarials i professionals d'empreses individuals i societats personalistes sense personalitat jurídica, diferents de les tractades com a quasisocietats, que són productors de mercat.

Per **prestacions socials** s'entenen totes les transferències corrents proporcionades a les llars amb intervenció d'un tercer (Administració pública, societats, institucions de crèdit, etc.) que són objecte d'assignació personal i tenen com a finalitat cobrir les càrregues que, per a les llars, es deriven de l'existència de certs riscos o necessitats sense que hi hagi una contrapartida equivalent i simultània del beneficiari.

La renda familiar disponible bruta per habitant (RFDBph) de Catalunya l'any 2002 va ser d'11.700 euros. L'any 1999 aquesta dada era de 10.600 euros, xifra que representa un increment anual acumulat del 3,5% durant els darrers quatre anys.

La distribució comarcal de la RFDB per habitant del 2002 situa a les comarques pirinenques els nivells de renda més ele-

vats, com és el cas de la Val d'Aran, la Cerdanya o el Ripollès. Un esglaó per sota se situen les comarques de l'Empordà, i bona part de les comarques lleidatanes. La major part de les comarques, però, se situen al voltant de la mitjana de Catalunya. Agafant la mitjana de Catalunya com a valor 100, hi ha 22 comarques que es troben entre 95 i 105, és a dir, que se situen molt a prop de la mitjana catalana. Dintre d'aquest grup hi ha el Maresme, que amb una RFDB per habitant d'11.800 euros se situa lleugerament per sobre de la mitjana catalana. Finalment, amb nivells de renda clarament per sota l'índex que marca Catalunya hi trobem el Montsià, l'Anoia, l'Alt Penedès i el Baix Llobregat. **GRÀFIC 6.**

Pel que fa a l'evolució, la RFDB per habitant a Catalunya ha crescut un 10,4% des del 1999 fins al 2002, fet que en termes de creixement anual acumulat vol dir un increment del 3,5%. El creixement a nivell comarcal presenta un patró força contraposat, ja que les comarques amb el nivell de renda més baix i amb el nivell de renda més alt són les que registren un creixement més elevat. Així, en el primer grup trobem la Terra Alta i les Garrigues, amb un creixement del 24,6% (el 7,7% anual acumulat) i del

20,4% (el 6,6% anual acumulat), respectivament; en el segon grup, s'hi troben comarques com el Pla de l'Estany, la Val d'Aran o la Cerdanya, amb creixements durant aquests tres anys que van del 17,7% al 18,2%. Les comarques amb una RFDBph propera a la mitjana són les que registren un creixement més baix en tres anys com són l'Alt Urgell, la Segarra i el Barcelonès. **GRÀFIC 7.**

En la distribució de la RFDB per recursos a Catalunya al 2002, el 60% de la renda prové de la remuneració dels assalariats, el 24,7% de l'excedent brut d'explotació i el 15,3% de les prestacions socials. Al Maresme, la distribució de la renda és la següent: el 55% prové de la remuneració d'assalariats, el 30,3% de l'excedent brut d'explotació i el 14,7% de les

**GRÀFIC 6. Renda familiar disponible bruta per habitant (RFDBph) comarcal. 2002. Índex Catalunya = 100**

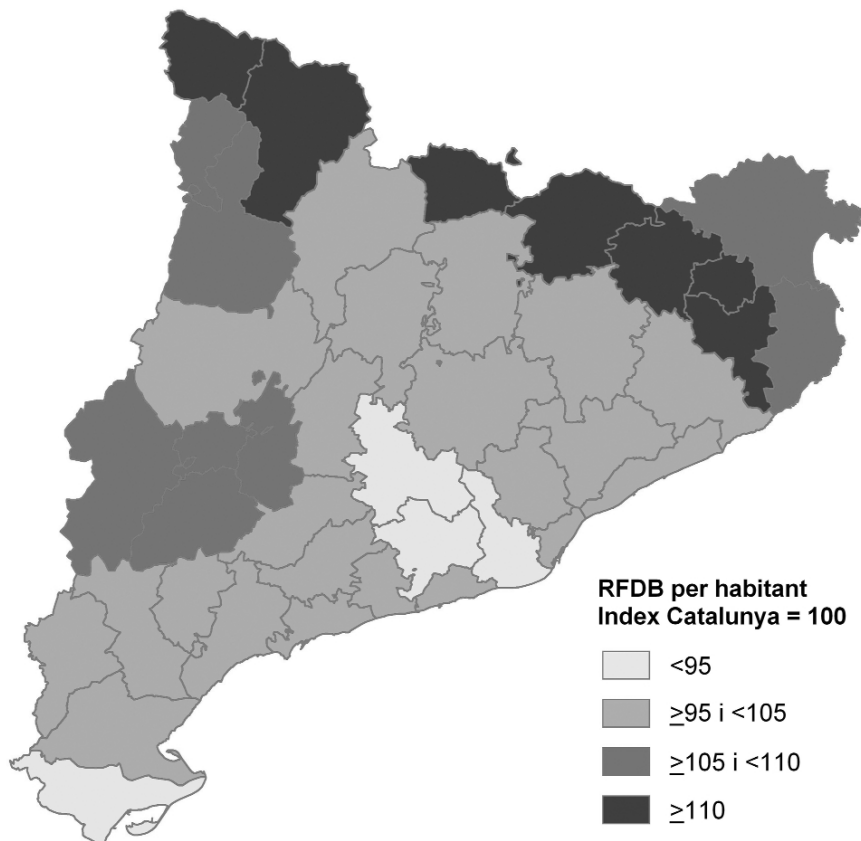

prestacions socials. A la resta de comarques s'observa, en general, que el major creixement de la renda entre els anys 1999 i 2002 s'ha produït en aquelles comarques que tenen el percentatge més elevat de renda que prové de l'excedent brut d'explotació.

Pel que fa a les estimacions municipals destaca Matadepera, que amb 21.800 euros per habitant (l'any 2002) continua sent el que té més nivell de renda de Catalunya. Aquest municipi ha registrat un creixement anual acumulat del 4,1%, i la seva renda per habitant és un 86,5% superior a la mitjana catalana. Dos municipis del Maresme ocupen els següents llocs del rànquing: Cabrils i Teià, amb 20.100 i 18.700 euros per habitant. A l'altre extrem de la llista hi ha un grup de 13 municipis, encapçalats per Badia del Vallès (7.400 euros), Santa Coloma de Gramenet (8.500 euros) i Sant Adrià del Besòs (8.700 euros), amb una renda un 20% inferior a la mitjana catalana.

Centrats exclusivament en els municipis del Maresme, a banda dels esmentats anteriorment (Cabrils i Teià), altres municipis amb

la renda per càpita elevada són Alella (17.580 euros) i Sant Andreu de Llavaneres (16.920 euros). A la banda baixa se situen Pineda de Mar (9.540 euros), Palafolls (9.650 euros) i Mataró (9.920 euros). El mapa de la comarca presenta a grans trets, i a manca de les dades dels municipis més petits, un dibuix que situa al sud del Maresme els municipis amb la renda més alta, i a mesura que es va pujant (de sud a nord) el nivell de renda dels habitants va reduint-se. **GRÀFIC 8.**

La comparació del nivell de renda per habitant del 2002 amb el 1999 als municipis del Maresme té una gran similitud amb el succeït en el conjunt de les comarques de Catalunya: el creixe-

**GRÀFIC 7. Variació percentual de la renda familiar disponible bruta per habitant (RFDBph) comarcal. 1999 - 2002**

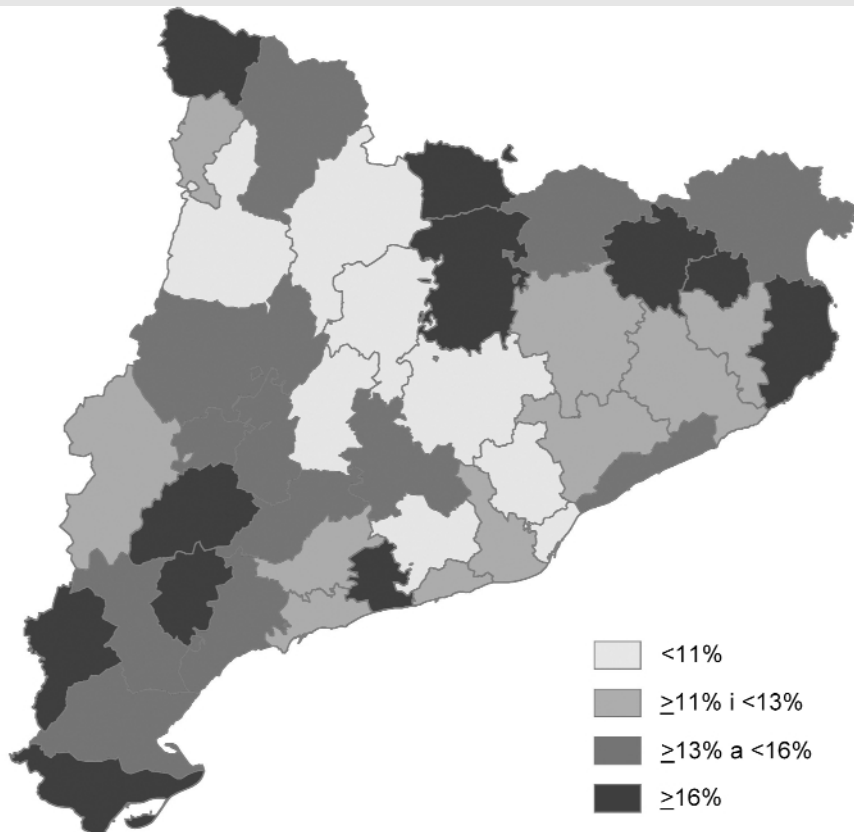

ment més important de la renda per habitant s'ha centrat en els dos extrems, és a dir, en els municipis que tenen la renda més alta i en els que la tenen més baixa. Així, el creixement més important de la renda es produeix a Alella, amb un augment del 25,6% en tres anys, fet que significa un creixement anual acumulat del 7,3%. En segon lloc hi ha Premià de Dalt, amb un creixement del 24,7% (un 6,7% si és anual acumulat). El cinquè i sisè creixement més important tenen lloc a Pineda de Mar i a Palafrons, amb un augment de la renda per habitant del 16,3% en ambdós municipis. A l'altra banda, el creixement més baix de la renda ha estat a Arenys de Mar, Canet de Mar, Mataró i Sant Andreu de Llavanes, amb valors que van del 5,3% al 9,3%. **GRÀFIC 9.**

A l'hora de comparar les dades de Mataró amb la d'altres municipis de la província de Barcelona de més de 50.000 habitants, la

renda per càpita de la ciutat ocupa una posició intermitja, per sota dels municipis de Sabadell, Terrassa i Vilanova i la Geltrú, i per sobre de Mollet del Vallès i de l'Hospitalet de Llobregat. Entre els municipis amb el nivell de renda més alt destaca Sant Cugat del Vallès, que amb 17.020 euros per càpita té el doble de la renda mitjana de Santa Coloma de Gramenet (8.520 euros). Mentre que a Sant Cugat la renda per càpita entre els anys 1999 i 2002 va augmentar un 12%, a Santa Coloma va disminuir un 1,4%, accentuant-se d'aquesta forma les desigualtats. **TAULA 2.**

**GRÀFIC 8. Renda familiar disponible bruta per habitant (RFDBph) dels municipis del Maresme de més de 5.000 habitants. 2002. Índex Catalunya = 100**

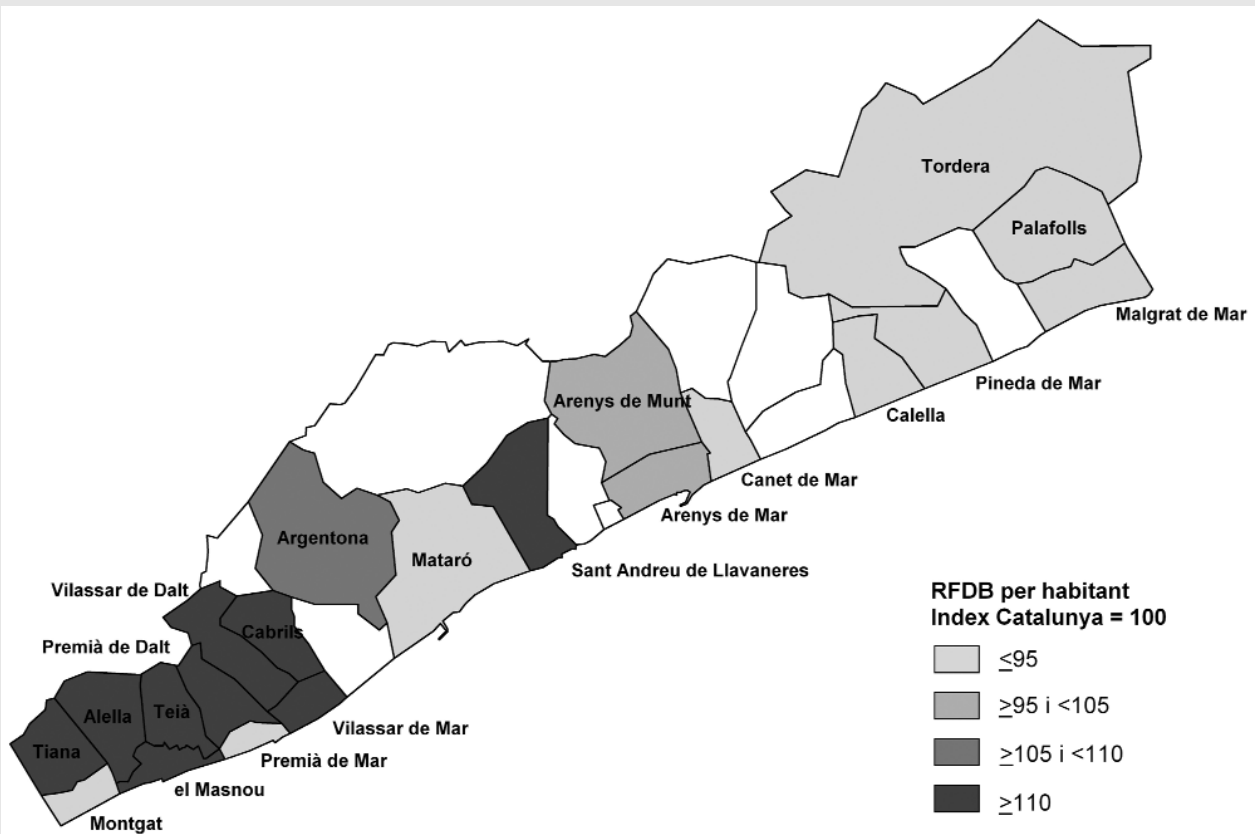

Font: elaboració pròpia a partir de dades de l'Institut d'Estadística de Catalunya (Idescat) mitjançant el Centre de Coneixement Urbà (CCU).

**GRÀFIC 9. Variació percentual de la renda familiar disponible bruta per habitant (RFDBph) dels municipis del Maresme de més de 5.000 habitants. 1999-2002**

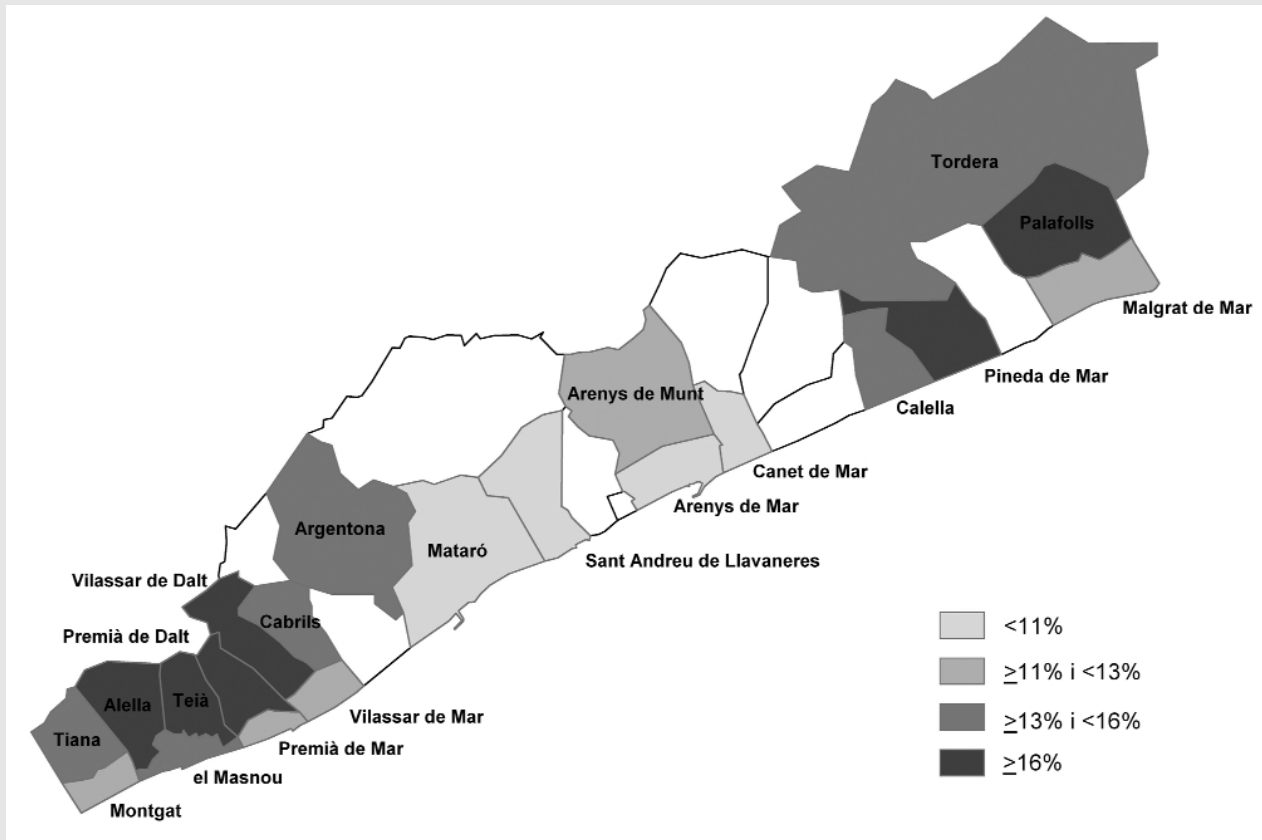

Font: elaboració pròpia a partir de dades de l'Institut d'Estadística de Catalunya (Idescat) mitjançant el Centre de Coneixement Urbà (CCU).

**TAULA 2. Renda familiar disponible bruta total (en milers d'euros), per habitant (en milers d'euros) i índex Catalunya (base 100) dels municipis del Maresme. 1999 - 2002**

Municipi	1999			2002		
	RFDB	RFDB per habitant	Índex Catalunya	RFDB	RFDB per habitant	Índex Catalunya
Alella	118.130	14,0	133,5	155.063	17,6	150,2
Arenys de Mar	133.337	10,6	100,5	148.136	11,2	95,4
Arenys de Munt	64.484	10,3	98,2	80.114	11,6	99,2
Argentona	106.203	11,2	106,5	128.840	12,7	108,2
Cabrils	79.348	17,6	166,2	110.375	20,1	171,7
Calella	123.323	9,4	89,8	160.183	10,7	91,5
Canet de Mar	99.209	9,8	93,0	121.640	10,7	91,2
Malgrat de Mar	126.204	9,2	87,7	157.242	10,3	88,0
Masnou, el	242.372	11,5	109,3	279.912	13,3	113,3
Mataró	948.966	9,1	86,2	1.096.883	9,9	84,8
Montgat	81.500	9,8	93,3	95.613	11,0	93,6
Palafolls	43.342	8,3	78,7	59.562	9,7	82,5
Pineda de Mar	165.400	8,2	78,4	213.769	9,5	81,5
Premià de Dalt	111.244	12,5	119,2	147.325	15,6	133,2
Premià de Mar	250.511	9,6	91,1	289.322	10,7	91,2
Sant Andreu de Llavaneres	110.591	15,4	146,8	139.936	16,9	144,6
Teià	82.128	15,6	147,9	105.684	18,7	159,8
Tiana	77.058	13,6	129,3	99.909	15,7	134,2
Tordera	87.130	8,9	84,5	107.404	10,1	86,7
Vilassar de Dalt	89.460	12,0	113,6	108.876	14,0	119,5
Vilassar de Mar	205.475	12,1	114,9	246.331	13,7	116,8
<b>Maresme</b>	<b>3.599.369</b>	<b>10,4</b>	<b>99,1</b>	<b>4.392.708</b>	<b>11,8</b>	<b>100,9</b>

Font: Institut d'Estadística de Catalunya (Idescat).



## Altres indicadors macroeconòmics bàsics (2004 - 2005)

TAULA 3. IPC, índex de competitivitat i tipus d'interès. Setembre 2004 - setembre 2005

	Índex de preus al consum* (IPC)	Índex de competitivitat**	Tipus d'interès interbancaris***
set 2004	3,20%	99,97%	2,38%
oct 2004	3,60%	100,13%	2,32%
nov 2004	3,50%	100,23%	2,33%
des 2004	3,20%	100,16%	2,30%
gen 2005	3,10%	100,24%	2,31%
feb 2005	3,30%	100,11%	2,31%
mar 2005	3,40%	100,15%	2,34%
abr 2005	3,50%	100,01%	2,27%
mai 2005	3,10%	100,04%	2,19%
jun 2005	3,10%	99,80%	2,10%
jul 2005	3,30%	100,16%	2,17%
ago 2005	3,30%	100,10%	2,22%
set 2005	3,70%	99,97%	2,22%

\* Taxa de variació interanual de l'Índex de Preus al Consum.

\*\* Component nominal respecte de la Unió Europea (base 1996-1997=100).

\*\*\* EURIBOR a un any.

Font: elaboració pròpia a partir de les dades del Banco de España.

Un dels principals cavalls de batalla al qual s'enfronta l'economia espanyola és la **inflació**. El ritme de creixement dels preus a l'Estat espanyol està clarament per sobre de la mitjana de la Unió Europea (amb 25 països). No en va, és el cinquè país amb l'IPC (harmonitzat) més elevat de la UE-25, només superat per Grècia, Luxemburg, Estònia i Letònia. El problema, a banda del diferencial respecte de la inflació mitjana de la Unió Europea, és la persistència en el temps d'aquest diferencial, i la pèrdua de confiança i competitivitat que aquest fet genera en l'economia espanyola. D'entre les causes que provoquen aquesta alça dels preus, el preu del barril de petroli n'ha estat el principal impulsor; de fet, el grup de productes de transport que hi ha en la cistella de compres que es fa servir per calcular l'IPC ha estat el més inflacionista. L'encariment de l'electricitat, del gas i d'altres combustibles d'ús domèstic afecten l'IPC de l'habitatge, i és el segon grup pel que fa a aportació a la inflació acumulada. En qualsevol cas, l'encariment del barril de petroli també ha afectat la resta de països de la Unió Europea, ja que la majoria en són importadors. La persistència en el diferencial d'inflació de l'economia espanyola respecte de la Unió Europea cal buscar-lo en l'expansió de la demanda agregada<sup>2</sup>. **GRÀFICS 10, 11 i 12.**

Durant el semestre que analitza el present informe, els tipus d'interès de referència s'han mantingut sense variació. Al semestre

següent, però, el Consell de Govern del Banc Central Europeu (BCE) ha decidit elevar els tipus dos cops, 25 punts bàsics cada vegada. Aquestes alces situen el tipus corresponent a les operacions principals de finançament i els tipus d'interès aplicables a la facilitat marginal del crèdit i de la facilitat de dipòsits en el 2,5%, el 3,5% i l'1,5%, respectivament. Segons el Consell, aquesta decisió reflecteix els riscos a l'alça per l'estabilitat de preus identificats tant en el context de l'anàlisi econòmic com de l'anàlisi monetari. L'ajustament dels tipus d'interès contribuirà a garantir que les expectatives d'inflació a mig i llarg termini de la zona euro es mantinguin fermament ancorades en nivells compatibles amb l'estabilitat de preus, fet que constitueix un requisit indispensable perquè la política monetària pugui seguir contribuint al creixement econòmic i a la creació d'ocupació. En aquest context, l'Euribor a dotze mesos, el tipus d'interès de referència per a les hipoteques, ja preveia la possibilitat d'una alça dels tipus i, per això, al llarg del tercer trimestre de 2005 va anar augmentant progressivament fins a situar-se en el 2,22% de mitjana al mes de setembre de 2005.

Com ja s'ha apuntat prèviament, la **competitivitat**<sup>3</sup> és un altre problema al qual ha de fer front l'economia espanyola. La pèrdua de competitivitat és fruit tant de l'augment de preus dels productes com de l'escàs creixement de la productivitat. L'índex amb el qual es mesura la competitivitat indica una pèrdua d'aquesta quan l'índex augmenta. En el gràfic 12, si bé l'índex presenta

<sup>2</sup> J. David López-Salido i Fernando Restoy, de la Direcció General del Servei d'Estudis del Banc d'Espanya, en l'article "Los diferenciales de inflación en la UEM: el caso de la economía española", aparegut en el Boletín Económico del Banc d'Espanya del mes de novembre de 2005, no creuen que la persistència dels diferenciales d'inflació d'Espanya respecte de la UEM estigui associada a un procés de convergència real (o catching-up), ja que el país que es troben en aquesta situació tendeixen a registrar un major creixement de la productivitat relativa, fet que no resulta conciliable amb l'evolució observada des de 1999 amb la productivitat d'Espanya. Els autors apunten a l'expansió de la demanda agregada –superior a l'explicada per l'evolució de la renda i esbiaixada cap a la despesa en serveis i habitatge– com la causa motriu fonamental de l'evolució dels preus relatius espanyols respecte del conjunt de la UEM.

<sup>3</sup> L'índex de competitivitat és una mitjana geomètrica calculada mitjançant el sistema de doble ponderació a partir de les xifres de comerç exterior de manufactures del període 1995-1997.

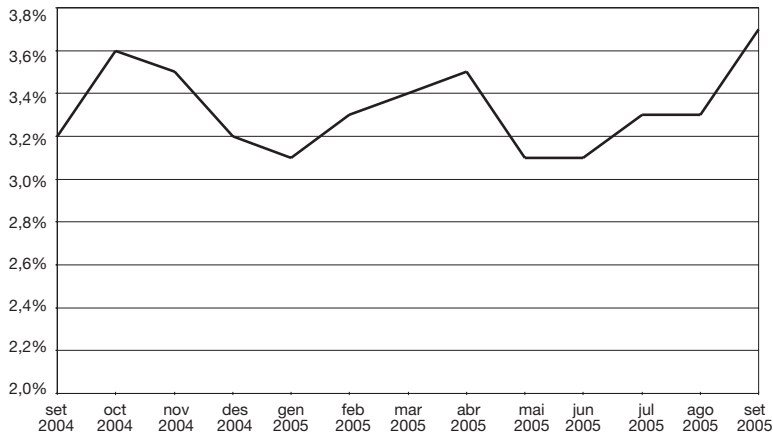
**GRÀFIC 10. Evolució de l'IPC\*. Setembre 2004 - setembre 2005**

una línia descendent, el fet que estigui per sobre de la base de 100 ens indica que la situació competitiva d'Espanya és inferior a la de la UEM. Aquest empitjorament de la competitivitat s'inicia uns mesos abans de la liberalització comercial dels productes tèxtils, que va tenir lloc l'1 de gener de 2005, i s'arrossega durant tot el 2005. Aquest empitjorament pot entendre's millor amb les dades de les importacions i exportacions de productes tèxtils: la primera component registra un creixement al primer semestre de 2005 del 5,4%, mentre que la segona registra una davallada del 2,7%.

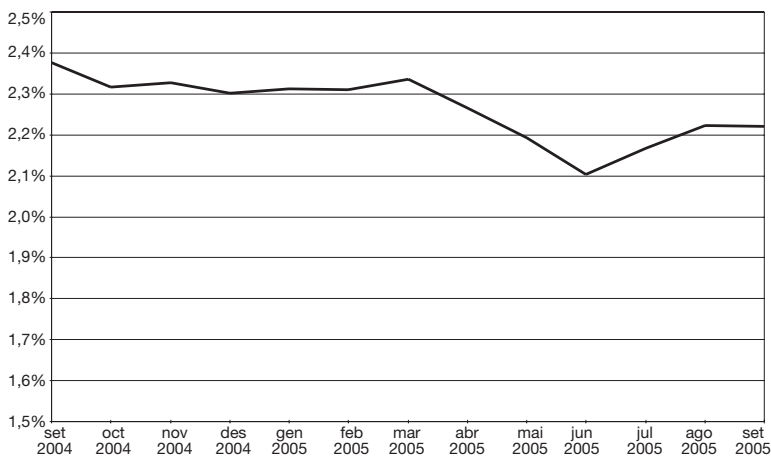
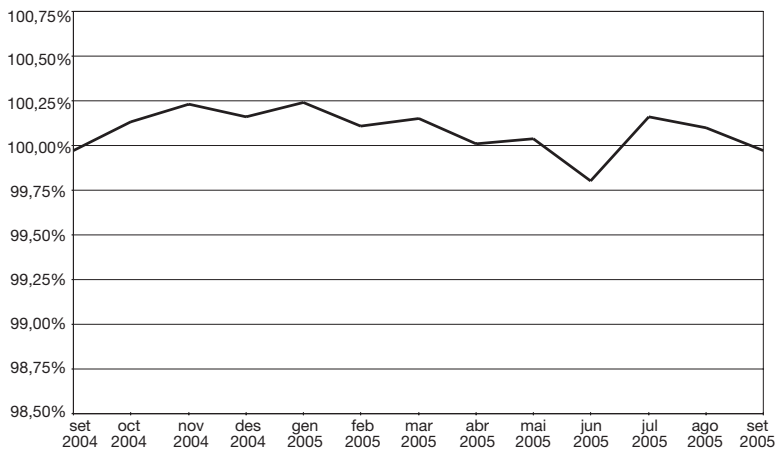
**GRÀFIC 11. Evolució del tipus d'interès interbancari\*\*\*. Setembre 2004 - setembre 2005****GRÀFIC 12. Evolució de l'índex de competitivitat\*\*. Setembre 2004 - setembre 2005**

Font: elaboració pròpia a partir de les dades del Boletín Estadístico del Banco de España.



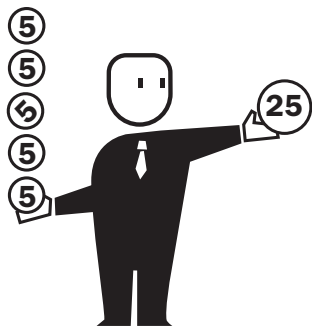

# Resum de la conjuntura a Mataró

*El creixement d'assalariats a Mataró presenta uns resultats esperançadors, si bé encara s'està lluny dels creixements que es van assolir a finals del segle XX. Aquesta millora ha vingut acompanyada per la davallada del nombre de desocupats registrats a la ciutat. Un cop més, el tèxtil continua sent el sector on es genera més incertesa sobre el futur més immediat a la ciutat.*

## La conjuntura a Mataró. 3r trimestre 2005

**TAULA 4. Quadre resum de la conjuntura a Mataró.  
Fins al 3r trimestre de 2005**

		Signe <sup>[+]</sup>	Valor	Variació Interanual	Període
<b>Demografia</b>	Població		118.867	1,9%	30 setembre 2005
	Edat mitjana		39,13	0,05 anys	1 gener 2005
	Esperança de vida		80,84	0,42 anys	1 gener 2005
	Taxa bruta natalitat		12,49‰	1,14 p.m.	2004
	Taxa bruta mortalitat		7,00‰	-0,41 p.m.	2004
	Taxa altes		55,90‰	2,71 p.m.	2004
	Taxa baixes		37,33‰	4,55 p.m.	2004
<b>Consum</b>	Aigua (domèstic) <sup>1,2</sup>		4.969.644	-4,2%	3r trim. 2005
	Electricitat <sup>1</sup>		444.431.217	3,3%	2005
	Gas <sup>1</sup>		612.425.000	3,1%	2005
	Matriculació turismes <sup>2</sup>		4.053	-8,3%	Agost 2005
	Residus generats <sup>2</sup>		62.430.309	-5,6%	3r trim. 2005
<b>Habitatge</b>	Habit. unifam. inic. <sup>2</sup>		44	25,7%	3r trim. 2005
	Habit. plurifam. inic. <sup>2</sup>		1.439	5,0%	3r trim. 2005
	Preu m <sup>2</sup> construït (euros)	-	2.411	20,5%	2005
<b>Activitat</b>	Nombre d'empreses	+	4.210	2,8%	3r trim. 2005
	Obres menors <sup>2</sup>	+	298	12,5%	3r trim. 2005
	Obres majors <sup>2</sup>	+	405	14,7%	3r trim. 2005
	Llic. activ. sol·licitades <sup>2</sup>	+	760	5,3%	3r trim. 2005
<b>R+D</b>	Patents <sup>8</sup>	+	0,51	193,4%	2005
	Articles publicats <sup>9</sup>	+	0,94	19,5%	2005
<b>Hostaleria i turisme</b>	Ocupació hotelera <sup>3</sup>	+	59,3%	2,97 pp	3r trim. 2005
	Pernoctacions a l'alberg municipal <sup>10</sup>	+	3.140	10,0%	2005
	Pernoctacions al Port de Mataró <sup>2</sup>	+	832	0,2%	2005
<b>Ocupació</b>	Assalariats	+	32.386	2,0%	3r trim. 2005
	Autònoms	+	8.988	1,3%	3r trim. 2005
	Contractes <sup>2,7</sup>	+	36.352	27,7%	3r trim. 2005
	Treb. afectats ERO <sup>2</sup>	+	119	-37,0%	3r trim. 2005
	Atur registrat	+	6.566	-3,0%	3r trim. 2005
	Taxa d'atur registrat	+	10,70%	-0,33 pp	3r trim. 2005
	Accidents laborals <sup>4</sup>	+	47,2	-11,2%	2005
<b>Transport</b>	Autobús urba <sup>2</sup>	+	5.057.468	1,5%	3r trim. 2005
	RENFE viatgers Mataró <sup>2</sup>	+	2.543.109	5,6%	3r trim. 2005
	IMD Autopista C-32 <sup>3</sup>	+	53.529	3,7%	2004
	IMD Autovia C-60 <sup>3</sup>	+	44.671	4,4%	2004
	Seguretat viària <sup>5</sup>	+	6,36	-4,0%	2005
<b>Recollida selectiva</b>	Vidre recollit selectivament <sup>2</sup>	+	1.112.840	1,3%	3r trim. 2005
	Paper recollit selectivament <sup>2</sup>	+	3.211.830	10,2%	3r trim. 2005
<b>vectors ambientals</b>	Envasos recollits selectivament <sup>2</sup>	+	843.500	3,8%	3r trim. 2005
	Piles recollides selectivament <sup>2</sup>	-	6.820	-24,5%	3r trim. 2005
	Entrada vehicles deixalleria <sup>2</sup>	+	31.116	9,0%	3r trim. 2005
	Qualitat de les platges <sup>6</sup>	-	4,88	-0,06	2005
	Soroll a la xarxa viària	+	70,98	-0,39 dBA	2005

[+] El signe positiu (+) indica una evolució favorable de la variable, i el signe negatiu (-), desfavorable.

1 Variables altament afectades per factors externs, climàtics, mesures d'estalvi...

2 Variació interanual entre l'acumulat dels darrers dotze mesos.

3 Variació interanual sobre la mitjana dels darrers dotze mesos.

4 Accidents laborals per cada 1.000 assalariats.

5 Accidents a la xarxa viària de Mataró per cada 1.000 vehicles.

6 Puntuació d'1 a 5 punts (1 és dolenta i 5 molt bona).

7 Des de 2003 fins a mitjans de 2004 les dades de contractació presenten un infraregistre per problemes administratius.

8 Nombre de patents per cada 10.000 habitants.

9 Articles publicats en publicacions científiques d'àmbit internacional en matèria de medicina per cada 10.000 habitants.

10 Problemes en el registre de les pernoctacions a l'alberg municipal fa que només es disposi de dades per al 2005 des del mes de maig, per això la comparació no es fa per a tot l'any sinó per al període maig-desembre.

L'economia mundial continua prosperant, tot i les amenaces gens menyspreables que constitueixen els desequilibris comercials, la inseguretat energètica i la possible bombolla immobiliària. Pel que fa als Estats Units, el minso creixement del darrer trimestre de 2005 no suposa cap canvi de tendència en l'economia nord-americana, ja que una anàlisi més detallada d'aquesta ensopagada revela que elements volàtils de la despesa en consum i inversió van ser-ne la causa. Al continent asiàtic, la Xina continua amb l'expansió de la seva economia, i passa a ser la quarta economia del món. Per la seva banda, sembla que el Japó també s'ha recuperat després dels llargs anys d'estancament iniciats a la dècada dels noranta. L'àrea de l'euro va millorant gradualment i sembla que es confirma la sortida de la situació d'atonía. Les previsions apunten que al 2006 el creixement, que fins i tot superarà lleugerament el 2%, es produirà en un context d'augment del tipus d'interès, com així ho ha expressat el Banc Central Europeu, amb la intenció de controlar el creixement del crèdit per mantenir els preus controlats a mig i llarg termini. Els registres, tant d'Espanya com de Catalunya, són clarament millors que els de la Unió Europea, amb creixements del PIB per sobre del 3%. Tot fa pensar, però, que l'acceleració de l'activitat ha tocat sostre, tret del cas en què es produeixi un gir inesperat de les tendències actuals.

Quant a Mataró, les dades demogràfiques disponibles, un cop més, mostren una evolució força notable, ja que el creixement d'habitants registrat durant el darrer any (1,7%) va produir-se sobre una base força elevada, per acabar situant, de forma provisional, el nombre d'habitants de la ciutat en 118.867<sup>4</sup>. Pel que fa a les principals magnituds demogràfiques, durant el 2004 el nombre de naixements va augmentar, mentre que les defuncions van reduir-se. La taxa bruta de natalitat va situar-se en el 12,5‰, i la de defuncions en un 7‰. Tot i que el moviment natural de la població (naixements – defuncions) va creixent, el component migratori continua sent el principal factor explicatiu. La taxa d'altres del 2004 ha estat del 55,9‰, és a dir, per cada 1.000 habitants que hi havia a Mataró se'n van donar d'alta gairebé 56. La taxa de baixes també és força elevada si es compara amb les de la natalitat i la mortalitat, del 37,3‰, i ha crescut al llarg del darrer any en 4,5 punts. Tot i que encara no es disposen de les dades del 2005, difícilment hi haurà un canvi de tendència en aquestes magnituds.

En comparar el creixement demogràfic de Mataró amb els dinou municipis de la província de més de 50.000 habitants, Mataró ocupa la setena posició, amb un augment del 13% en set anys, que en termes anuals acumulats suposa un creixement de l'1,76%. Just per sobre de Mataró hi ha Mollet del Vallès (15,9%) i Terrassa (17,7%), mentre que Granollers (12%) i

Cerdanyola (11,3%) se situen per sota de Mataró. Els creixements més elevats els experimenten Sant Cugat i Castelldefels, amb un 39,5% i un 37,7%, respectivament, mentre que Santa Coloma es troba a l'altra banda, amb una pèrdua d'habitants del 2,4% en set anys. **GRÀFIC 13.**

La despesa en consum per part de les llars és un dels indicadors macroeconòmics més importants. Només està disponible de forma trimestral per al conjunt d'Espanya a través de l'INE i a Catalunya amb les estimacions de l'Idescat. A nivell local es fan servir indicadors indirectes que ajuden a veure la tendència que segueix el consum de les famílies. Un dels indicadors més importants és la matriculació de turismes, que en l'acumulat dels darrers dotze mesos, a finals del mes d'agost, presentava una davallada del 8,3%. A més de la seva vinculació amb el consum de les llars, els turismes i els vehicles, en general, tenen efectes sobre la qualitat de vida a la ciutat, ja que són els principals generadors de contaminació atmosfèrica i acústica i provoquen accidents de trànsit. En aquest sentí, una davallada en la matriculació de turismes, del parc de vehicles i, sobretot, de la intensitat del trànsit tindria uns efectes favorables en altres aspectes com el social o el mediambiental.

Aquesta dicotomia en la interpretació de la matriculació de turismes s'estén a la resta d'indicadors de consum: aigua, electricitat, gas i residus generats. Val a dir, però, que aquests indicadors es veuen afectats per factors externs com el clima o per mesures d'estalvi. Així, la davallada del 4,2% en el consum domèstic d'aigua podria correspondre a una major conscienciació ciutadana

**GRÀFIC 13. Variació de població en els municipis de més de 50.000 habitants de la província de Barcelona. 1998 - 2005**

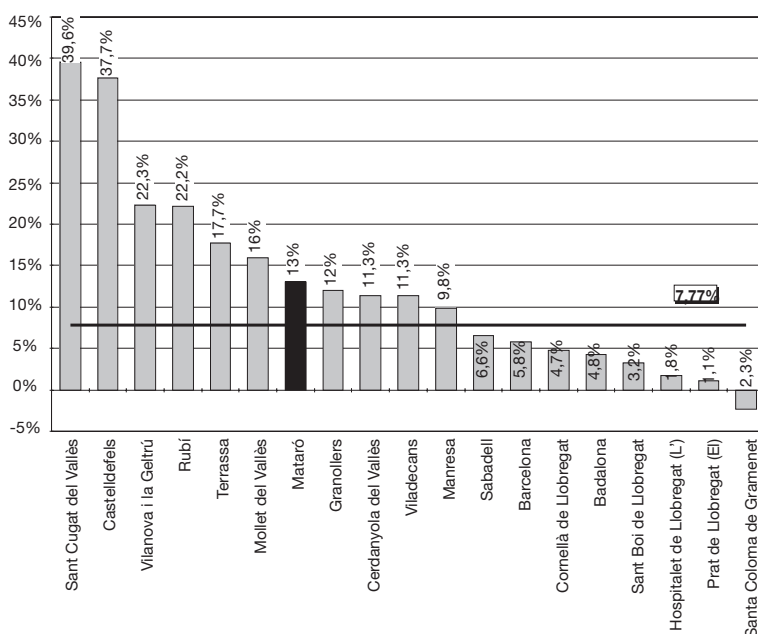

Font: elaboració pròpia a partir de dades de l'INE.

<sup>4</sup> El procés de normalització de treballadors estrangers que es va iniciar el 7 de febrer i va finalitzar el 7 de maig de 2005 no va incidir tant en un augment de la població estrangera com en una major concentració del registre de població estrangera en aquest període.

envers l'estalvi per la sequera que es va patir l'estiu de 2005. Pel que fa als residus generats, la implantació a principis de 2005 de la llei que regula la recollida de residus comercials ha afectat el volum de brossa recollida a la ciutat, ja que hi ha comerços de la ciutat que fan ús d'un gestor privat per a la recollida de la brossa que generen, sense que pugui haver-hi un control sobre la quantitat de brossa generada. Els altres dos indicadors indirectes de consum de les llars vinculats amb el consum energètic presenten un augment al 2005: un 3,3% més de consum elèctric, i un 3,1% més de consum de gas canalitzat.

En l'apartat de l'habitatge, el continu encariment del metre quadrat dels habitatges nous a Mataró i, per extensió, dels de segona mà i dels de lloguer, és la dada més preocupant. Les darreres dades disponibles són les de l'empresa de taxació Sociedad de Tasación, que situa el preu del metre quadrat en els 2.411 euros, un 20,5% més car que un any abans. Aquest continu encariment de l'habitatge, molt per sobre dels sous, fa que cada cop sigui més difícil poder accedir a un habitatge, podent arribar a esdevenir un element de segregació espacial de la població, tal i com s'explica en l'apartat de població d'aquest informe.

Tot i l'encariment dels habitatges, però, la construcció continua creixent. Entre els mesos d'octubre de 2004 i setembre de 2005 se'n van començar a construir 1.483, un 5,5% més que fa un any. El 97% d'aquests habitatges nous són plurifamiliars. Aquest creixement en la construcció d'habitatges coincideix amb l'increment del 14,7% en les sol·licituds d'obra major a la ciutat. Durant els darrers anys, la construcció ha esdevingut un puntal del creixement de Mataró, però no s'ha de perdre de vista que es tracta d'un sector que difícilment podrà mantenir durant gaire temps el ritme de creixement que ha registrat durant els darrers anys i que, a més, ocupa mà d'obra amb nivells de qualificació baixos que poden arribar a formar part a mig i llarg termini d'una borsa de desocupats i desocupades de difícil inserció.

Pel que fa a l'activitat empresarial, el creixement del nombre d'empreses del darrer any és d'un 2,8% i l'augment de les sol·licituds de llicències d'activitat d'un 5,3%. Aquests valors positius ja van registrar-se en l'anterior informe, i per tant refermen la millora de la situació empresarial a Mataró. No obstant això, la distribució de l'augment d'empreses no és homogeni per a tots els sectors, ja que mentre la indústria tèxtil i de la confecció està reduint la seva participació en l'estructura empresarial de la ciutat, la construcció l'augmenta considerablement. Al tercer

trimestre de 2005, el 14,4% de les empreses pertanyien al tèxtil i el 14,1% a la construcció, quan un any abans els percentatges eren del 16% i del 13,5%, respectivament.

El mercat de treball és el que millor recull la progressiva millora de l'activitat econòmica de Mataró. El nombre d'assalariats a finals del tercer trimestre de 2005 va registrar un creixement del 2%, el més elevat dels darrers 17 trimestres. En els autònoms el creixement és més modest, un 1,3%, en la línia dels darrers dos anys, però lluny dels millors registres que van tenir lloc durant els anys 1998 i 1999. L'altra dada que presenta una millora és la de desocupats registrats, que al mes de setembre de 2005 és de 6.566, amb una taxa d'atur situada en el 10,7%, però amb un descens en el nombre de desocupats del 3%. També evoluciona favorablement el nombre de treballadors afectats per expedients de regulació d'ocupació, ja que al darrer any s'han vist afectats 119 treballadors, un 37% menys que ara fa un any. També les dades d'accidents laborals presenten una evolució favorable en reduir-se la seva incidència cada 1.000 assalariats en un 11,2% al 2005.

L'apartat de mobilitat continua presentant augments del nombre de desplaçaments, tant amb transport privat com públic. Sobre el major ús del vehicle privat, les últimes dades disponibles corresponen al 2004 i s'observa l'increment de la intensitat mitjana diària de la C-32 (3,7%) i de la C-60 (4,4%). Les dades més recents corresponen al transport públic, i refermen l'augment de la mobilitat de les persones, tant a nivell intraurbà com intermunicipal. Així, entre els mesos d'octubre de 2004 i setembre de 2005 van haver-hi més de

2,5 milions d'usuaris del tren de rodalia, un 5,6% més que un any abans. Pel que fa a l'autobús urbà, el nombre d'usuaris es consolida per sobre dels 5 milions d'usuaris i el seu ritme de creixement s'ha alentit, situant-se en l'1,5%. Tot i la major mobilitat de la població, la ràtio d'accidents de trànsit del parc automobilístic de la ciutat al 2005 presenta una reducció del 4%. Aquesta millora, però, no ha de fer perdre de vista que a la ciutat, al 2005, van produir-se 412 accidents amb víctimes.

La recollida selectiva i els vectors mediambientals presenten, en general, una evolució favorable. El paper és el que presenta una millor evolució, amb un creixement del 10,2% i més de 3.200 tones recollides en un any. El vidre i els envasos també augmenten el volum de recollida selectiva: un 1,3% i un 3,8% més, respectivament, que ara fa un any. D'una banda, aquest augment de les principals magnituds de recollida selectiva és fruit de la major conscienciació ciutadana (increment del 9% en l'entrada de vehicles a la deixalleria) i, d'altra banda, de l'entrada en funcionament del servei de recollida de residus comercials, que obliga els comerços a gestionar els seus residus de forma selectiva. Les piles, l'apartat més irregular de recollida selectiva, és l'única tipologia que presenta una davallada.

Pel que fa als altres dos indicadors que tenen una connotació clarament mediambiental pot destacar-se l'evolució favorable del soroll a la xarxa viària de la ciutat, en reduir-se en 0,4 decibels, si bé continua en uns nivells considerablement elevats (71 dBA), mentre que la qualitat de les platges mataronines pràcticament s'ha mantingut al 2005 al nivell de 2004, amb una puntuació de 4,88 (d'un barem que va entre 1 i 5), quan al 2004 va aconseguir-se una puntuació 2 centèsimes superior, de 4,9 punts.

### DIAGRAMA D'INFORMACIÓ LOCAL A MATARÓ (DILMA) Comparació amb la província de Barcelona

El DILMA mostra gràficament l'estat en què es troben diferents indicadors socioeconòmics de Mataró i com han evolucionat durant el darrer any en comparació amb la província de Barcelona<sup>5</sup>. **GRÀFIC 14.**

**GRÀFIC 14. Diagrama d'informació local a Mataró (Comparació amb la província de Barcelona)**

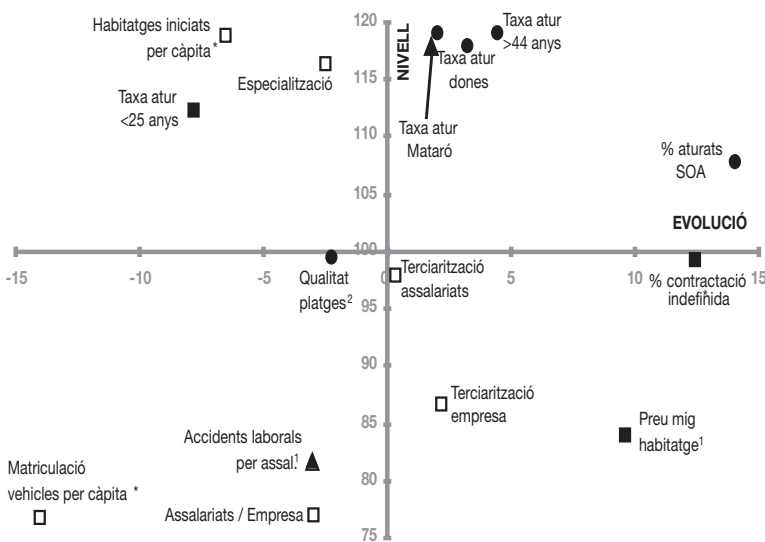

NIVELL: 3r trim. 2005  
 EVOLUCIÓ: 3r trim. 2005 - 3r trim. 2004  
 \* Acumulat darrers dotze mesos  
 1. Nivell 2005 i evolució respecte de 2004

- ▲ Indicador favorable (nivell i evolució favorable)
- Indicador desfavorable (nivell i evolució desfavorable)
- Indicador incert (evolució favorable i nivell desfavorable o a l'inrevés)
- Indicador no interpretat (no hi ha una interpretació clara sobre el nivell i l'evolució)

Els indicadors que apareixen en el DILMA del tercer trimestre de 2005 no presenten una situació millor que la del trimestre anterior. Això no vol dir, però, que no hagin millorat, sinó que no ho han fet en la mateixa mesura que en el cas del conjunt de la província de Barcelona.

De tots els indicadors que apareixen en el DILMA, els vinculats amb el mercat de treball són els que tenen una interpretació més fàcil. Així, en aquest àmbit hi ha set indicadors, quatre dels quals es troben en una situació desfavorable: la taxa d'atur de la ciutat, la taxa d'atur femenina, la taxa d'atur dels majors de 44 anys i el percentatge de desocupats sense ocupació anterior (SOA). N'hi ha

<sup>5</sup> Cal recordar que el diagrama presenta, en l'eix vertical, l'estat o nivell de cada indicador en comparació amb la província i es poden adquirir, per a cada variable analitzada, valors superiors o inferiors a 100 segons, tant si es troba per sobre com per sota del nivell del conjunt provincial. A l'eix horitzontal, s'hi presenta l'evolució durant el darrer any de l'indicador, en què el valor crític és 0, i el valor de l'indicador és positiu o negatiu segons si l'evolució de la variable a Mataró ha estat superior o inferior a la de la província. A més, per a cada indicador s'intenta donar una valoració de la seva situació pel que fa al nivell i evolució mitjançant l'ús de diferents símbols.



dos que tenen una situació incerta: el percentatge de contractació indefinida i la taxa d'atur dels joves. En el primer cas, la incertesa es produeix perquè Mataró té un percentatge de contractació indefinida inferior respecte de la província, tot i que la seva evolució al llarg del darrer any ha estat millor que per al conjunt provincial; en el cas de la taxa d'atur juvenil, Mataró té un nivell superior al de Barcelona, però durant els darrers dotze mesos la seva evolució ha estat millor que la de la província en reduir-se amb més intensitat. L'indicador favorable ha estat la sinistralitat laboral, ja que el nombre d'accidents per assalariat a Mataró al 2005 ha estat inferior a l'índex provincial, i, a més a més, ha evolucionat millor.

Pel que fa a l'estructura econòmico-sectorial de Mataró, històricament sempre s'ha caracteritzat per una elevada especialització<sup>6</sup> en la indústria tèxtil i del gènere de punt i també en el comerç al detall, com així ho demostra l'índex de Mataró, situat per sobre del provincial. La crisi que està vivint el sector del tèxtil, amb la desaparició d'empreses i de llocs de treball, s'observa amb la pèrdua d'especialització que s'ha produït el darrer any, si bé continua per sobre del nivell d'especialització de la província. La pèrdua d'especialització ha vingut acompanyada d'un augment de la terciarització de l'economia mataronina, que en termes d'assalariats se situa molt a prop del nivell provincial; en termes d'empresa, la terciarització de Mataró es troba més lluny del nivell de la província, però també registra un creixement més accelerat, la qual cosa fa pensar en un ràpid acostament al percentatge de Barcelona. Una altra característica de l'economia mataronina és el seu teixit empresarial de petites empreses pel que fa al nombre de treballadors, que s'allunya de la mitjana de la província.

Referent al consum privat, el DILMA mostra un nivell en la matriculació de vehicles a Mataró clarament inferior al de la província, i també és inferior la seva evolució durant el darrer any. Val a dir, però, que els registres de matriculació de vehicles a Mataró presenta un biaix, ja que al mes de setembre no va comptabilitzar-se cap alta de matriculació. Això, però, no amaga el descens en la matriculació de vehicles, ja que amb dades de matriculació de vehicles fins al mes d'agost –període en què no hi ha cap problema pel que fa als registres de matriculacions–, la matriculació de vehicles presenta una davallada del 8,3%.

Quant a l'habitatge, el nivell de la intensitat en la construcció d'habitatges a Mataró continua situat per sobre dels valors de la província de Barcelona, fet que no succeeix amb l'evolució, ja

que creix més a la província que a Mataró. Respecte del preu del metre quadrat de l'habitatge nou a Mataró, les dades de Sociedad de Tasación el situen per sota de la mitjana de la província (molt marcat per l'elevat preu de Barcelona ciutat i la seva conurbació). A Mataró, el preu del metre quadrat se situa en els 2.411 euros, mentre que a la província és de 2.870 euros. L'increment de preus de Mataró del darrer any (20,5%), però, ha estat superior al de la província (10,9%).

<sup>6</sup> Proporció d'assalariats que concentren els 5 primers subsectors (CCAE-93 a 2 dígitos).

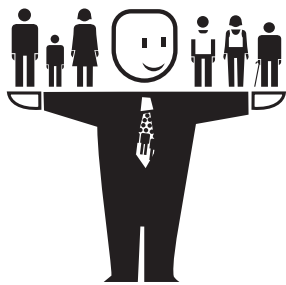

# Població

Caracterització d'alguns trets de la mobilitat entre municipis de Catalunya amb Mataró en l'etapa recent

*La mobilitat entre municipis està estretament relacionada amb la recerca d'un habitatge a un preu i unes condicions assumibles. En aquest apartat es descriuen els moviments de població que tenen origen i destí Mataró, parant atenció a la tipologia d'habitatge construït als municipis receptors de població.*

# Caracterització d'alguns trets de la mobilitat entre municipis de Catalunya amb Mataró en l'etapa recent

## Migració entre municipis i lògica metropolitana

L'evolució demogràfica d'una ciutat ve marcada per dos moviments: el natural (diferència entre naixements i defuncions) i el migratori (diferència entre altes i baixes). A Catalunya, l'estancament de la natalitat des de principis dels 80 i fins pràcticament al petit repunt del primer lustre del 2000 ha suposat que el saldo demogràfic positiu o negatiu d'un municipi concret estigui determinat per les variacions del moviment migratori.

En l'actualitat hi ha dos fluxos migratoris "principals" que ens ajuden a comprendre l'evolució de la població de qualsevol municipi de Catalunya. Per una banda, el relacionat amb l'arribada de contingents de població estrangera de països majoritàriament extracomunitaris, i que en el cas concret de Mataró s'ha configurat durant els darrers anys en el motor principal del seu creixement demogràfic<sup>7</sup>. L'emplaçament d'aquests contingents al territori no segueix una pauta aleatòria, sinó que està condicionada pels processos de desenvolupament urbanístic desigual, la segregació ètnica i la polarització social, de manera que s'han anat assentant en aquells espais més degradats dels centres històrics o a les parts més vulnerables dels barris obrers que van créixer en l'etapa del "desarrollismo franquista" i que fins a dates molt recents no han atret l'atenció de les administracions públiques pels problemes de convivència i "cohesió social" que es poden detectar o podrien generar-se en un futur més o menys immediat<sup>8</sup>.

El segon moviment, al qual dedicarem aquestes pàgines, fa referència a les migracions d'entrada i sortida entre Mataró i altres municipis de Catalunya en el marc de l'extensió de la lògica metropolitana. Es tracta d'una corrent migratòria que va des de

les àrees centrals més densament poblades de la Regió Metropolitana i des de les ciutats madures més grans que l'envolten (Mataró, Granollers, Sabadell, Terrassa, etc.) cap als municipis petits i molt petits d'aquesta perifèria metropolitana en plena expansió.

**El mercat de l'habitatge és motor i filtre de la mobilitat intermunicipal**

El motor principal d'aquests canvis de residència és la recerca d'un habitatge amb unes condicions i un preu que s'ajusti a la capacitat econòmica i les expectatives i gustos del potencial comprador, quelcom que no està equitativament distribuït en l'espai social i urbà, fent així que el mercat de l'habitatge sigui alhora un filtre social<sup>9</sup>.

**La urbanització difusa, en el marc de l'extensió de la lògica metropolitana, pot redefinir els processos de segregació social**

Aquest procés de classificació social es dona contemporàniament i de forma dialèctica amb l'extensió del procés d'urbanització difusa<sup>10</sup> que implica l'absorció de territoris cada cop més llunyans

<sup>7</sup> En el cas de Mataró, aquests fluxos ja són observables en la segona dècada dels 80 amb l'arribada de d'homes joves de països de l'àrea subsahariana que treballen en el sector primari. Paga la pena destacar que aquests moviments tenen el seu origen en la descomposició de les bases d'un desenvolupament autòcton als seus països d'origen que ha fet que empijoressin les seves condicions de vida i hagi obligat a emigrar a la població com a única possibilitat de supervivència.

<sup>8</sup> Des d'una perspectiva social i urbana global resulta interessant analitzar la dialèctica que s'estableix entre les àrees de nova centralitat i el centre històric, i entre aquestes i les àrees en què es desenvolupen accions de rehabilitació urbanística i social. Mentre en el primer cas s'impulsen polítiques de redistribució del producte social generat per una ciutat a través de la relocalització d'usos econòmics, la promoció residencial i l'emplaçament de nous equipaments des d'una òptica global de ciutat, en el segon cas l'òptica és en bona part assistencial i circumscrita a l'àrea d'intervenció en què les mesures adoptades en la pràctica no modifiquin les pautes socials i territorials d'apropiació del producte social, limitant-se sovint els seus objectius al manteniment d'uns certs estàndards de qualitat que permetin desactivar el conflicte que pugui trencar la cohesió social. Un concepte, el de la cohesió que, a diferència del de distribució, sovint vol dir que els grups socials més desafavorits no posin en perill l'estabilitat i la seguretat ciutadana.

<sup>9</sup> Des del punt de vista sociològic, el procés de construcció de l'oferta i la demanda i la seva interacció tenen una importància central perquè, en primer lloc, l'habitatge té una important càrrega simbòlica; en segon lloc, la seva adquisició no es pot desvincular de les estratègies de reproducció social de la llar i la família i perquè, en tercer lloc, el mercat de l'habitatge és, al cap i a la fi, el resultat d'una doble construcció social de les disposicions econòmiques dels agents (demanda) i del camp que l'articula l'oferta (constructors, promotors, administració, entitats financeres). Es tracta, doncs, d'una doble construcció que orienta i condiona els agents cap a unes determinades opcions en matèria d'habitatges (llogar, comprar, primera mà, segona mà, unifamiliar o plurifamiliar) i que en el cas espanyol ha comportat una orientació massiva cap a la compra en propietat de l'habitatge i que en determinats municipis l'opció hagi estat l'adquisició d'una casa adossada.

<sup>10</sup> El sociòleg italià F. Indovina, quan va definir el concepte de "città diffusa", va assenyalar que una de les qüestions centrals per tal d'entendre les societats contemporànies era parlar d'atenció al procés d'urbanització i a la lògica del que es concentra i d'allò que es descentralitza. En aquest sentit, la urbanització difusa suposa una reorganització dels eixos clàssics de la desigualtat social. Els canvis en l'eix espai-temps tenen un paper clau.

dins la lògica metropolitana, la major especialització tipològica del parc d'habitatges que ha implicat entre altres coses la consolidació d'un model basat en la casa unifamiliar (aïllada o adossada) com a tipologia residencial dominant<sup>11</sup> en ocupacions de baixa densitat ("suburbis dormitori") amb importants implicacions socials, econòmiques i ecològiques<sup>12</sup>.

El paisatge construït fruit dels processos d'urbanització dels darrers vint anys és un indicador de primera magnitud de l'extensió d'aquesta lògica metropolitana que es concreta en la repetició d'un seguit de tipologies constructives i urbanístiques. Procés que no es limita a la destrucció dels valors estètics i paisatgístics d'un "lloc" determinat, sinó que implica la destrucció de les bases d'un desenvolupament social i natural autònom i sostenible que tingui en compte els aspectes diferencials de cada territori i de la dialèctica entre pràctica social i els condicionants físics que li han donat històricament forma.

**TAULA 5. Saldos migratori i natural per nacionalitat de la població. Mataró. 1 de gener de 2002 - 31 de desembre de 2005**

Nacionalitat	Moviment migratori			Moviment natural		
	Altes	Baixes	Saldo	Naixements	Defuncions	Saldo
Estrangera	13.494	3.880	9.614	1.062	35	1.027
Espanyola	11.100	11.936	-836	4.311	3.337	974
<b>Total</b>	<b>24.594</b>	<b>15.816</b>	<b>8.778</b>	<b>5.373</b>	<b>3.372</b>	<b>2.001</b>

**TAULA 6. Altes i baixes de població de Mataró per nacionalitat amb municipis de Catalunya. Mataró. 1 de gener de 2002 - 31 de desembre de 2005**

Nacionalitat	Moviment migratori		
	Altes	Baixes	Saldo
Estrangera	3.766	2.451	1.315
Espanyola	8.883	8.886	-3
<b>Total</b>	<b>12.649</b>	<b>11.337</b>	<b>1.312</b>

**TAULA 7. Distribució percentual de les altes i baixes de població de Mataró per nacionalitat amb municipis de Catalunya sobre el total d'altes i baixes de Mataró. 1 de gener de 2002-31 de desembre de 2005**

Nacionalitat	Altes	Baixes
Estrangera	27,91	63,17
Espanyola	80,03	74,45
<b>Total</b>	<b>51,43</b>	<b>71,68</b>

Font: elaboració pròpia a partir de dades del padró continu d'habitants procedents del Servei de Sistemes d'Informació i Telecomunicacions de l'Ajuntament de Mataró.

## Descripció del moviment migratori intermunicipal de Mataró

Des de finals de la dècada dels 90, Mataró ha experimentat un fort creixement demogràfic que en bona part s'explica pel saldo positiu del moviment migratori, en particular de la població de nacionalitat estrangera vinguda directament des de l'estranger, i en menor mesura dels registres positius del creixement natural. **TAULA 5.**

Tanmateix, aquest fet no treu que sigui molt important observar i descriure la dinàmica relacionada amb el moviment migratori de Mataró amb la resta de municipis de Catalunya, ja que aquest corrent té una elevada intensitat poblacional, malgrat que en el saldo s'anul·li pel pes similar de les entrades i les sortides i per la incidència que té en la configuració de l'estructura social i en la percepció de la ciutat. **TAULA 6.**

En aquest sentit, preem atenció a la nacionalitat de les persones que conformen els contingents principals d'aquests corrents poblacionals perquè, mentre que el moviment d'altes de població de nacionalitat estrangera des de l'estranger és el que ens explica en gran part el creixement de la població de la ciutat, és el moviment d'altes i baixes amb els municipis de Catalunya el que millor ens explica la dinàmica seguida per la població de nacionalitat espanyola durant els darrers anys a Mataró. **TAULA 7.**

<sup>11</sup> Com assenyala Francesc Muñoz, aquests processos d'urbanització s'han donat de forma diferent segons es tracti dels territoris del continuum urbà barceloní, de la primera o segona corona metropolitana, o la resta d'àrees dins la província, i, alhora, amb diferències dins de cadascun d'aquests àmbits territorials, donant lloc a un veritable procés d'especialització funcional del territori, que en el cas del territori residencial adopta formes diferents dependent de les tipologies d'edificació. La RMB sobre el total d'habitatges unifamiliars construïts a Catalunya presenta una mitjana per al període 1985-2001 del 51%, amb màxims molt elevats com al 1999, quan els habitatges unifamiliars construïts a la RMB van representar més del 62% dels habitatges unifamiliars construïts a Catalunya. Vegeu "URBANALITZACIÓ. La producció residencial de baixa densitat a la província de Barcelona, 1985-2001".

<sup>12</sup> En aquest context, una ciutat mitjana com Mataró, i en l'entorn en què s'emplaça, pot patir una polarització social derivada dels fluxos de sortida de població jove autòctona de rendes mitjanes i l'entrada de fluxos de població jove estrangera de rendes baixes i elevades necessitats.

**La nacionalitat té un paper important en la descripció dels corrents migratoris intermunicipals** Com es pot comprovar en les taules 5, 6 i 7, el moviment migratori de Mataró amb altres municipis de Catalunya dona compte del 51,43% de les altes i del 71,68% de les baixes totals. Aquest percentatge inferior de les altes pot ser degut al fet que dues terceres parts del flux d'arribada de població estrangera a Mataró ve directament des de l'estranger, i en molta menor mesura d'altres municipis de l'Estat espanyol. Per contra, en el cas de les baixes, les de la població de nacionalitat estrangera que tenen com a destinació algun municipi de Catalunya representen el 63,1%, mentre que la resta es distribueix entre altres països o altres comunitats autònomes de l'Estat espanyol (a més d'un possible subregistre en el cas de moviments cap a l'estranger). Pel que fa al saldo, aquest és positiu tan si prenem el saldo total del conjunt del període com si tan sols prenem el del moviment entre municipis de Catalunya, si bé en aquest darrer cas és molt inferior.

Pel que fa a la població de nacionalitat espanyola, el moviment amb els municipis de Catalunya explica percentatges força elevats, un 80,03% de les altes i un 74,45% de les baixes. Uns percentatges que ens indiquen que, a diferència de les dècades dels anys 50 al 70, queden lluny els temps en què la migració de la resta de l'Estat era la component principal del creixement de la ciutat.

**La nacionalitat matitza els impactes directes de la construcció sobre els augments de població. Importància dels efectes diferits** Tant el saldo migratori de població espanyola total per al conjunt del període, com el de Mataró amb els altres municipis de Catalunya són negatius, si bé en aquest últim cas la diferència és pràcticament inapreciable. Aquest resultat és un element interessant de reflexió sobre l'impacte poblacional de la creació de noves àrees d'urbanització (Vista Alegre i Via Europa), així com de les diferents iniciatives edificatives que espurnegen el conjunt del barri de l'Eixample. Aquestes àrees han pogut jugar un paper important a l'hora d'explicar el corrent intern dins de la ciutat i de retruc l'arribada a altres zones de la ciutat de població estrangera (vegeu Informe de Conjuntura número 15).

A continuació, l'objectiu és fer una descripció de cadascun dels components del moviment migratori entre municipis de Catalunya. Primer farem una aproximació més macro a partir de les comarques

per posteriorment individualitzar aquells municipis més destacats en la seva relació amb Mataró, distingint els fluxos d'entrada i sortida també per nacionalitats.

## Una aproximació a nivell comarcal del moviment migratori de Mataró

### Les altes per comarques<sup>13</sup>

**La mobilitat intermunicipal dibuixa dos eixos** El mapa 15 de les altes ens mostra ja alguns dels trets principals que ens anirem trobant al llarg de la nostra anàlisi. La dinàmica del moviment migratori es dibuixa sobre dos eixos: el primer, al llarg de la costa i, el segon, iniciant-se als municipis que es troben a tocar de Mataró, s'interneja cap a l'interior. El gruix de les altes provenen, a banda de la pròpia comarca, de les altres comarques de la província de Barcelona més pròximes: Barcelonès, Vallès Oriental i Vallès Occidental. Paga la pena destacar la importància que van prenent pel nord les connexions amb les comarques de Girona i, en particular, amb la Selva, i pel sud amb el Baix Llobregat. **GRÀFIC 15.**

### Les baixes per comarques

Si bé el mapa 16 de les baixes manté certs paral·lelismes amb el de les altes, hi ha diferències. En primer lloc, sobre el nombre de comarques, ja que augmenta el nombre de les que són receptores de baixes. En segon lloc, l'eix costaner reforça la seva trajectòria nord i la Selva es constitueix en una de les comarques que aplega un major nombre de baixes, juntament amb el Barcelonès, el Vallès Oriental i el mateix Maresme. L'eix interior s'estén fins al Berguedà, i el costaner fins al Baix Camp.

<sup>13</sup> En tots els mapes, tant de comarques com de municipis, s'ha establert un llinard perquè apareguin aquells moviments significatius. Aquest llinard l'hem situat en les 50 altes o baixes, i en un saldo positiu o negatiu que també té aquest llinard, ja que hem de recordar que el període d'anàlisi és entre l'1 de gener de 2002 i el 31 de desembre de 2005, i situar-se per sota d'aquesta xifra en un període de 4 anys no ens ha semblat que sigui massa significatiu.

GRÀFIC 15. Altes de població a Mataró per comarca de procedència. 01/01/2002-31/12/2005

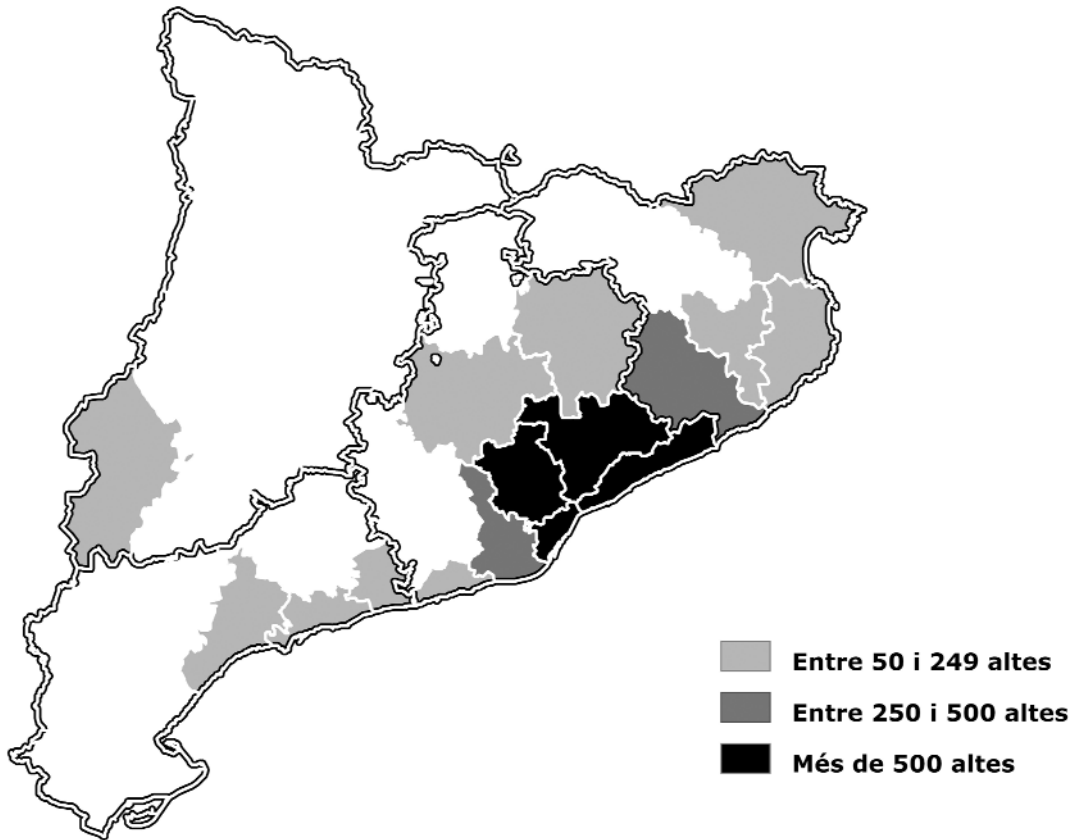

GRÀFIC 16. Baixes de població de Mataró per comarca de destinació. 01/01/2002-31/12/2005

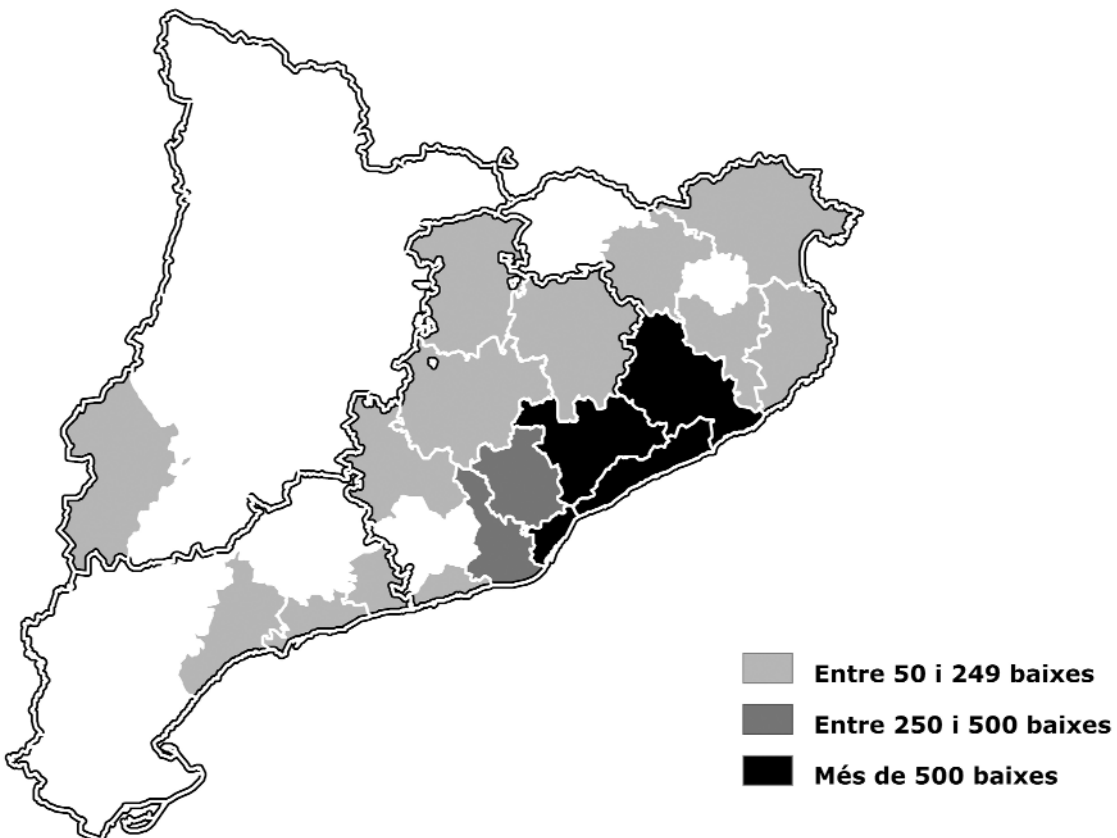

Mentre que el cas de Barcelona s'explica per la capacitat que continua tenint Barcelona ciutat, en el cas de les altres tres comarques la distribució de les baixes implicarà un nombre elevat de municipis. Fora d'aquestes comarques que apleguen el gruix més important de baixes també cal destacar el Vallès Occidental i el Baix Llobregat. **GRÀFIC 16.**

## El saldo per comarques

**A nivell comarcal ja es defineix la dinàmica que es podrà veure a nivell de municipis. Saldo positiu de Mataró cap al sud i negatiu cap al nord**

Els saldos (la diferència entre les altes i les baixes de població) mostren més clarament aquesta dinàmica d'entrada i sortida. Mataró té un saldo significatiu (superior a 50), positiu o negatiu, amb 5 de les 41 comarques de Catalunya. D'entrada, manté una dinàmica positiva respecte del Maresme i de les comarques que hi ha al sud de la ciutat (Barcelonès i Baix Llobregat) i negativa respecte del Vallès Oriental i, en particular, de la Selva. L'emergència d'aquest eix nord entre Mataró i Girona contrasta

amb la desaparició del Vallès Occidental amb el qual, en la pràctica, el saldo és tan sols mínimament positiu. **GRÀFIC 17.**

## Una aproximació a nivell municipal del moviment migratori de Mataró

En aquest apartat, a banda d'una descripció dels moviments de la població total, també es farà una anàlisi que tingui en compte la nacionalitat.

## Les altes per municipis

Els municipis del Maresme i del Barcelonès són els que aporten el volum més important d'altes del període. En el cas del Barcelonès destaquen de forma especial Barcelona, Badalona, Santa Coloma de Gramenet i l'Hospitalet de Llobregat. En el

**GRÀFIC 17. Saldos de població significatius (diferència entre les altes i les baixes iguals o superiors a 50) de Mataró per comarques. 01/01/2002 - 31/12/2005**

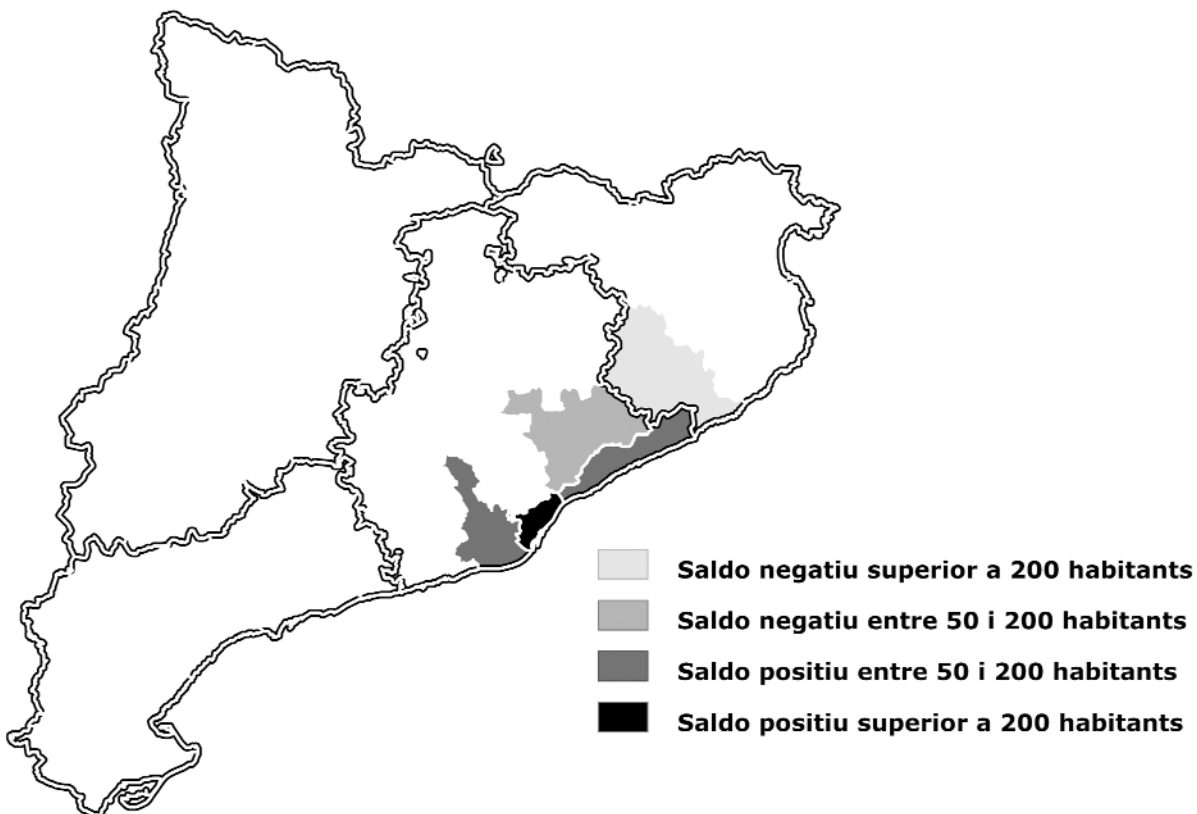

cas del Maresme s'observa una intensa relació de Mataró amb cinc municipis: Argentona i Dosrius, que pràcticament actuen com a "hinterland" (terra interior) poblacional de la ciutat, i a la costa, pel sud, Premià de Mar i Vilassar de Mar, i al nord Sant Andreu de Llavaneres.

Paga la pena destacar que el nombre d'altres en aquest període de bona part dels municipis petits del Maresme que han tingut com a destinació Mataró ha estat superior a les provinents de ciutats molt més grans com Sabadell i Terrassa, i pràcticament les mateixes provinents de Granollers. **GRÀFIC 18.**

### Les baixes per municipis

El mapa de les baixes comparteix amb el de les altes la intensa dinàmica, en aquest cas de sortida, de Mataró cap a determinats municipis que l'envolten. Destaquen amb llum pròpia Argentona i Dosrius, i en menor mesura Sant Andreu de Llavaneres. Paga la pena destacar que també és important el moviment cap a Premià de Mar i Vilassar de Mar, si bé aquest és molt inferior al que suposen les altes.

Així mateix, resulta interessant observar com el nombre de baixes és substancialment superior si mirem cap el nord del

Maresme i la Selva que si mirem cap els municipis del Maresme sud. En aquest cas destaquen municipis com Sant Vicenç de Montalt, Pineda de Mar i, en particular, Tordera. Aquesta dinàmica poblacional dels municipis al nord de Mataró apunta a l'existència esmentada anteriorment d'un corredor socioeconòmic al llarg dels 73 km que separen Mataró de Girona.

En comparació amb el moviment al llarg de la costa, les baixes en altres municipis de l'interior que no pertanyin al Maresme ha estat molt més limitat, destacant de forma mesurada Granollers i la Roca del Vallès. Fora de les zones esmentades, cal destacar la capacitat d'atracció que continua tenint la zona central, en particular, Badalona. Al Vallès Occidental, només Sabadell i Terrassa han rebut un corrent significatiu de les baixes de població de Mataró. **GRÀFIC 19.**

**GRÀFIC 18. Altes de població a Mataró per municipis de procedència. 01/01/2002-31/12/2005**

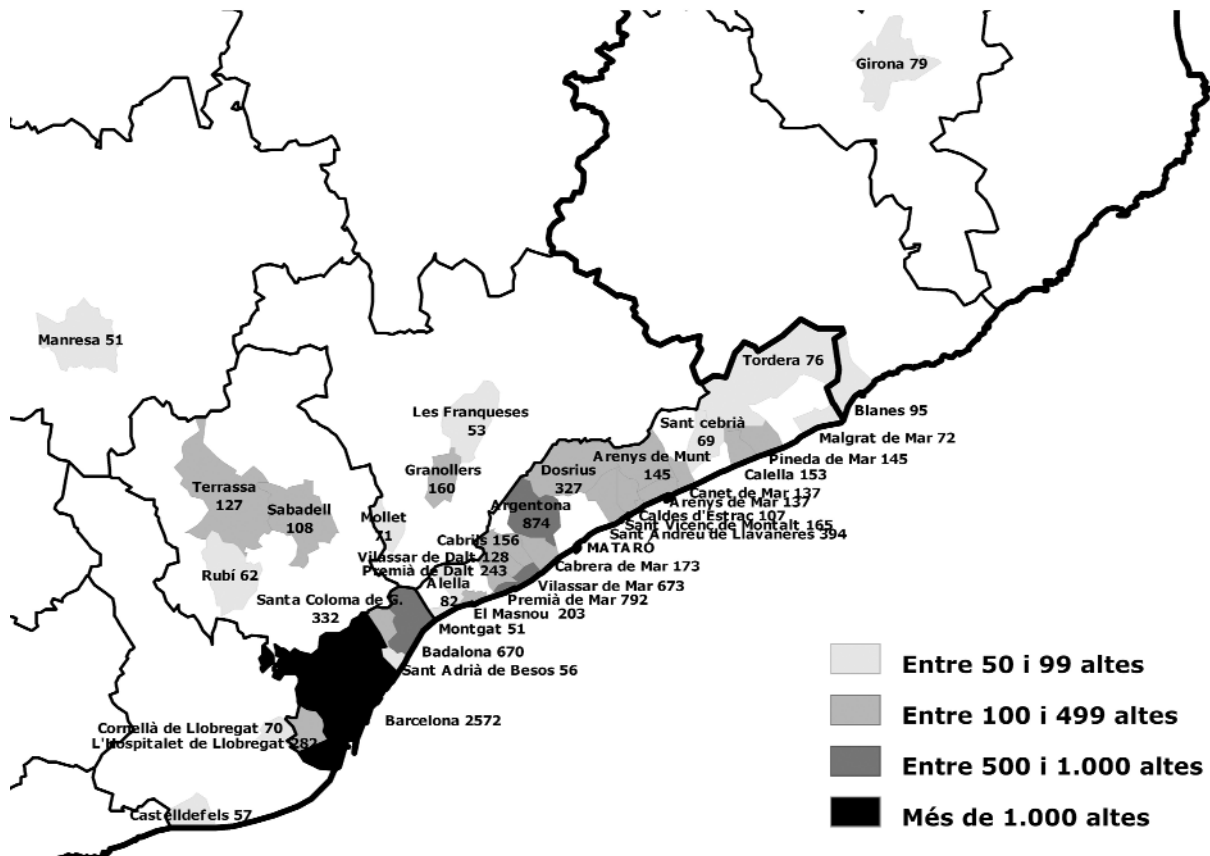

Font: elaboració pròpia a partir de dades del padró continu d'habitants procedents del Servei de Sistemes d'Informació i Telecomunicacions de l'Ajuntament de Mataró mitjançant el Centre de Coneixement Urbà (CCU).



## El saldo per municipis

### Argentona, Dosrius i alguns municipis del Maresme nord i de la Selva són claus per entendre el corrent intermunicipal

Els saldos (la diferència entre les altes i les baixes de població) són els que de forma més clara ens dibuixen la situació migratòria de Mataró. Mentre tots els municipis que es troben al sud de la ciutat presenten saldos favorables o molt favorables per a Mataró, mostrant la seva capacitat d'atracció, la situació es capgira quan parlem d'Argentona, Dosrius i d'alguns municipis del nord del Maresme i la Selva, destacant per sobre de tots Tordera. Paga la pena apun-

tar que en la lectura d'aquests saldos no s'ha d'oblidar sobre quines xifres d'altes i baixes ens movem. Així, si bé el saldo amb Argentona i Dosrius és negatiu, la interacció en termes d'entrades i sortides és molt elevada i no podem parlar de la existència d'una única direcció dominant. Així mateix, resulta singular que en la pràctica els saldos dels municipis de la Selva siguin pràcticament els mateixos als dels municipis del Maresme més propers a la ciutat.

Fora dels municipis i àrees esmentades només la Roca presenta un saldo positiu significatiu respecte de Mataró, desapareixent tota la resta de municipis del Vallès Oriental. Com era ja previsible, no hi ha

cap saldo remarcable respecte d'algun municipi del Vallès Occidental. GRÀFIC 20.

## Anàlisi del moviment migratori per nacionalitat

L'objectiu d'aquest subapartat és copsar si existeixen diferències per nacionalitats en la direcció i els saldos d'altes i baixes. En principi, l'elevat percentatge d'altes i baixes "autòctones" -que s'expliquen dins del moviment d'entrada i sortida entre municipis de Catalunya- hauria de suposar que els mapes variessin pel que fa a la intensitat del fenomen en algun municipi, però no pas les gran línies que s'hi observen.

## Les altes de nacionalitat espanyola

Parant atenció a les altes de nacionalitat espanyola, pot veure's com l'atracció

GRÀFIC 19. Baixes de població de Mataró per municipis de destinació. 01/01/2002-31/12/2005

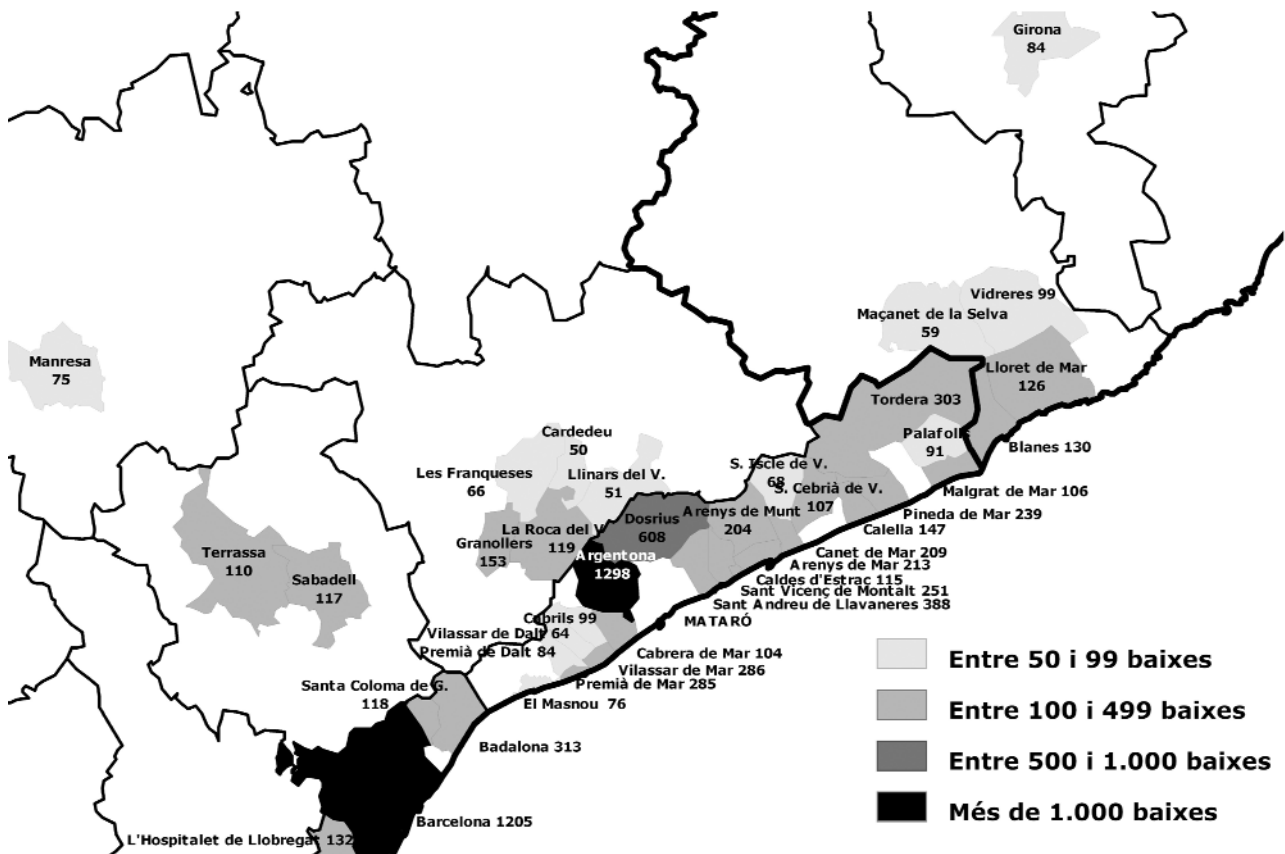

exterior de Mataró ha estat una qüestió de proximitat, ja que fora de Barcelona ciutat, que presenta un nombre clarament superior a la resta, el següent municipi, Badalona, presenta un xifra d'altres que es troba per darrera dels tres principals orígens del Maresme. La resta de municipis del Barcelonès, no cal dir del Vallès Occidental o del Vallès Oriental, presenten xifres molt inferiors o similars a les de gran part dels municipis del Maresme.

Entre els municipis del Maresme, en relació amb les altes destaquen Argentona, Premià de Mar, Vilassar de Mar, Dosrius i Sant Andreu de Llavanes. A banda d'aquests municipis, n'hi ha nou més que tenen un nombre d'altres superior a 100, tant del sud com del nord del Maresme. **GRÀFIC 21.**

### Les baixes de nacionalitat espanyola

Sense cap mena de dubte hi ha dues destinacions principals de les baixes de població "autòctona": Argentona i, en menor mesura, Dosrius. En el cas del primer municipi, el nombre de baixes que aplega fins i tot és superior a les de Barcelona. Altres

municipis que destaquen com a municipis de destinació de les baixes són Sant Andreu de Llavanes, Tordera i Sant Vicenç de Montalt.

La capacitat d'atracció de gran part dels municipis de la comarca, particularment els que es troben al nord de la ciutat, ha estat molt superior a la que han exercit municipis de fora d'ella, tot i que en destaquen alguns de la Selva i del Vallès Oriental. Així mateix, paga la pena destacar la nul·la capacitat d'atracció que ha tingut per als residents de Mataró els municipis del Vallès Occidental, malgrat haver estat una de les comarques més dinàmiques econòmicament, concentrant bona part de la inversió pública en la província de Barcelona i havent desenvolupat una intensa activitat constructora. **GRÀFIC 22.**

**GRÀFIC 20. Saldos de població significatius (diferència entre les altes i les baixes iguals o superiors a 50) de Mataró per municipis. 01/01/2002-31/12/2005**

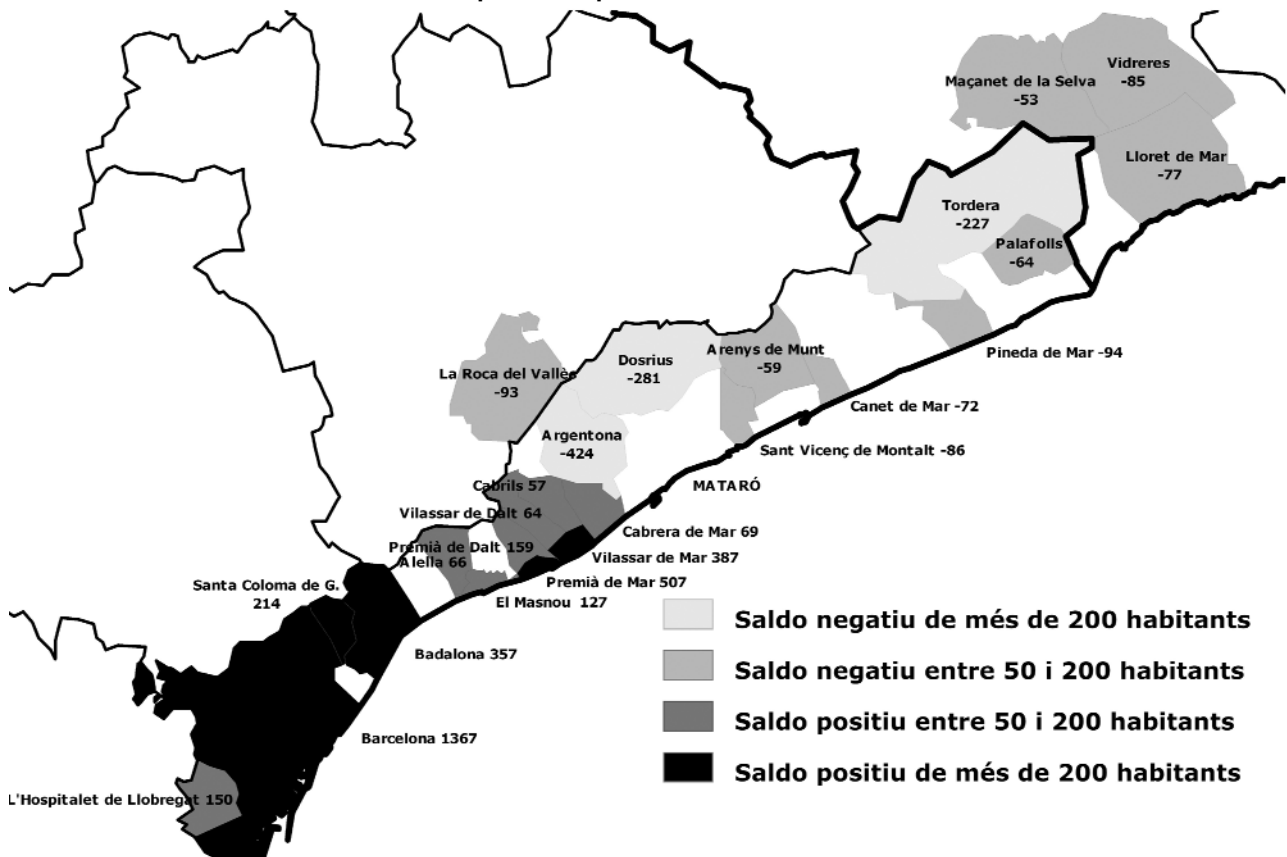

Font: elaboració pròpia a partir de dades del padró continu d'habitants procedents del Servei de Sistemes d'Informació i Telecomunicacions de l'Ajuntament de Mataró mitjançant el Centre de Coneixement Urbà (CCU).

GRÀFIC 21. Altes de població de nacionalitat espanyola a Mataró per municipis de procedència.  
01/01/2002-31/12/2005

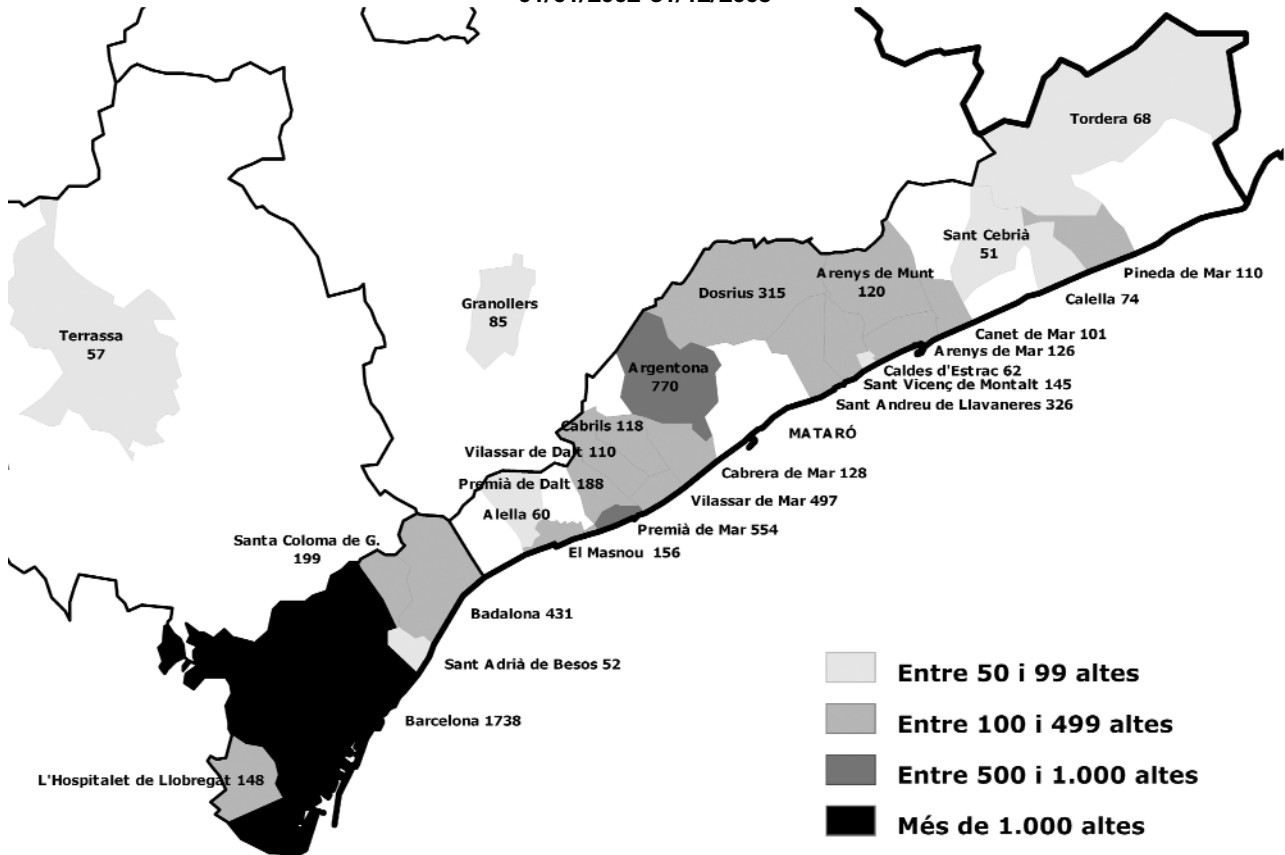

GRÀFIC 22. Baixes de població de nacionalitat espanyola de Mataró per municipis de destinació.  
01/01/2002-31/12/2005

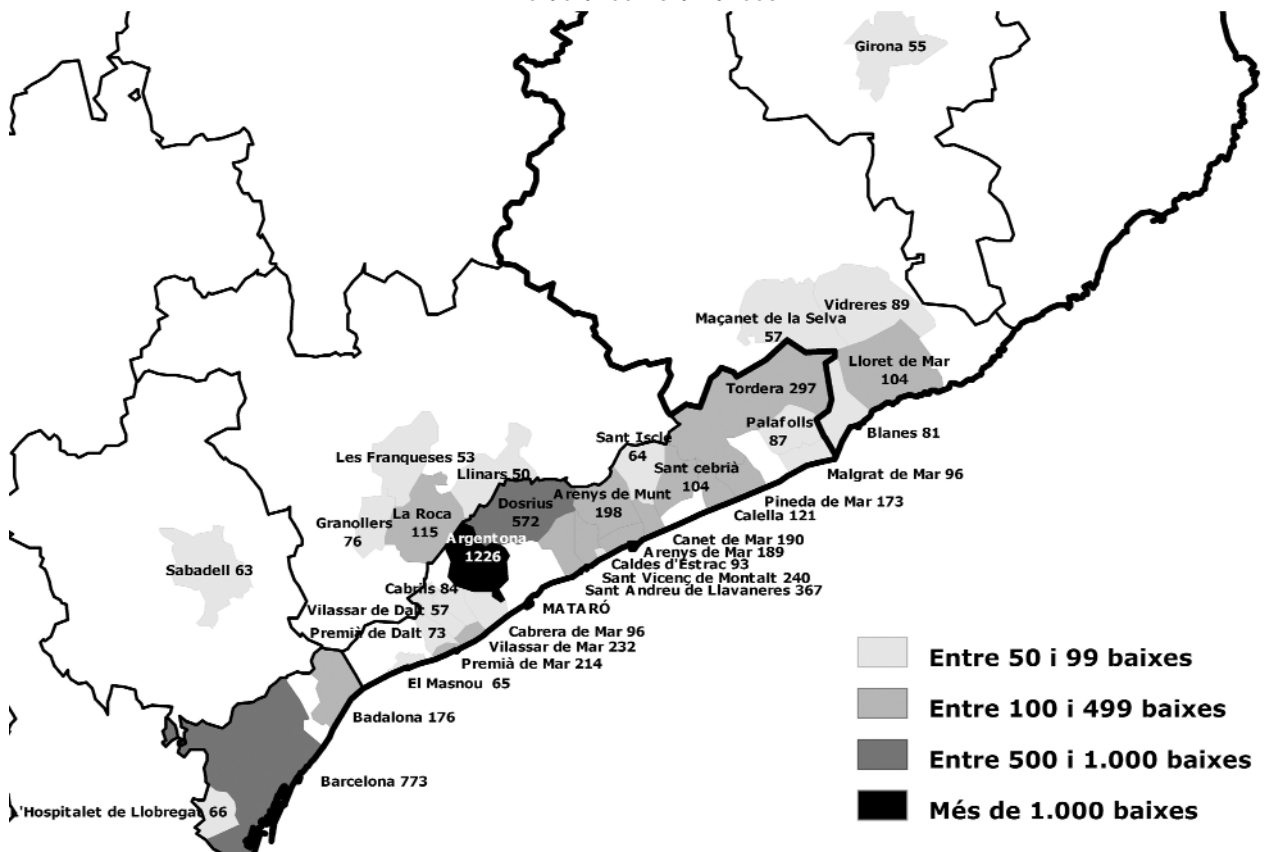

## El saldo de nacionalitat espanyola

**El moviment de nacionalitat espanyola és el que explica la dinàmica total del moviment intermunicipal** El mapa dels saldos municipals confirma el que ja descrivíem en parlar de la població total. Mataró se situa al bell mig d'una realitat dual. El seu saldo és positiu o molt positiu respecte dels municipis que es trobem al sud, com són els casos de Barcelona, Premià de Mar, Vilassar de Mar o Badalona, mentre que es negatiu respecte dels municipis del seu *hinterland* (Argentona i Dosrius) i d'alguns municipis del Maresme nord i de la Selva.

Paga la pena destacar que, tret de Tordera, no hi ha saldos negatius massa significatius, fet que confirma que fins al moment aquesta tendència a allunyar-se de Mataró i de l'àrea central de Barcelona pot ser una tendència que possiblement s'acabi consolidant al llarg de la segona dècada d'aquest decenni, i que de moment tan sols s'apunta.

Fora de les àrees fins ara esmentades, només La Roca del Vallès presenta un saldo favorable, la qual cosa confirma el predomini de l'eix costaner que es perllonga per la Selva sobre l'eix interior que es limita als municipis de la vora de Mataró. **GRÀFIC 23.**

## Les altes de població estrangera

**Els municipis del Barcelonès i els més grans del Maresme són l'origen del corrent entre municipis de població de nacionalitat estrangera** El moviment d'estrangers amb municipis de Catalunya representa una proporció significativament inferior, ja que bona part d'aquestes altes i baixes es relacionen

**GRÀFIC 23. Saldos de població de nacionalitat espanyola significatius (diferència entre les altes i les baixes iguals o superiors a 50) de Mataró per municipis. 01/01/2002-31/12/2005**

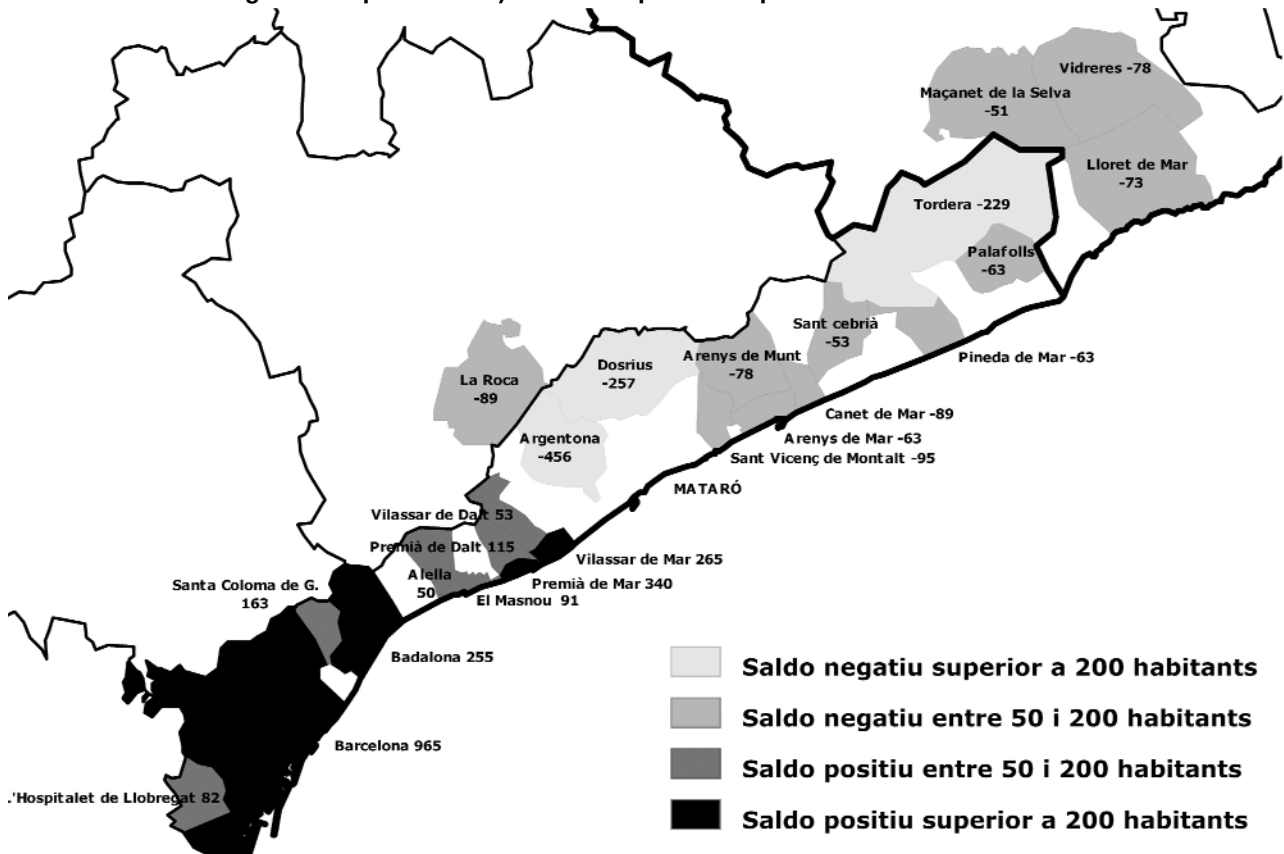

Font: elaboració pròpia a partir de dades del padró continu d'habitants procedents del Servei de Sistemes d'Informació i Telecomunicacions de l'Ajuntament de Mataró mitjançant el Centre de Coneixement Urbà (CCU).

directament amb l'estranger, en particular en el cas de les altes. Tot i així, resultaria interessant observar les pautes del moviment migratori entre municipis per trobar semblances i diferències amb el de la població "autòctona".

Del mapa de les altes, en destaquen dos elements generals que també es repetiran en el cas de les baixes. En primer lloc, el nombre de municipis implicats i la intensitat dels moviments és molt inferior al que podíem observar en el cas de la població de nacionalitat espanyola.

En aquest sentit, cal destacar que són els municipis més pròxims i grans (Premià de Mar i Vilassar de Mar) aquells amb els quals el volum d'altes és més gran, tot i que són els grans municipis del Barcelonès aquells dels quals procedeixen una bona part de les altes de població estrangera. En destaquen Barcelona, Badalona, l'Hospitalet de Llobregat i Santa Coloma de Gramenet.

Així, els percentatges que representen les altes de població estrangera sobre el total d'altes se situen per sobre del 30 per

cent, i fins i tot del 40% en casos com ara l'Hospitalet de Llobregat (47,52%) i Santa Coloma de Gramenet (40,06%). Aquest fenomen no es repeteix en el cas dels municipis del Maresme amb els quals Mataró manté una relació més intensa. Així, les altes de nacionalitat estrangera respecte del total d'altes procedents d'Argentona tan sols representen l'11'9% i de Dosrius, el 3,67%. Sí bé és cert que els percentatges són superiors amb Premià de Mar (30,05%) i Vilassar de Mar (26,15%), aquests mai assolixen els valors dels municipis del Barcelonès. L'única excepció és Calella, ja que el 51,6% de les altes que procedeixen d'aquest municipi són de població estrangera. **GRÀFIC 24.**

**GRÀFIC 24. Altes de població de nacionalitat estrangera a Mataró per municipis de procedència.**  
01/01/2002-31/12/2005

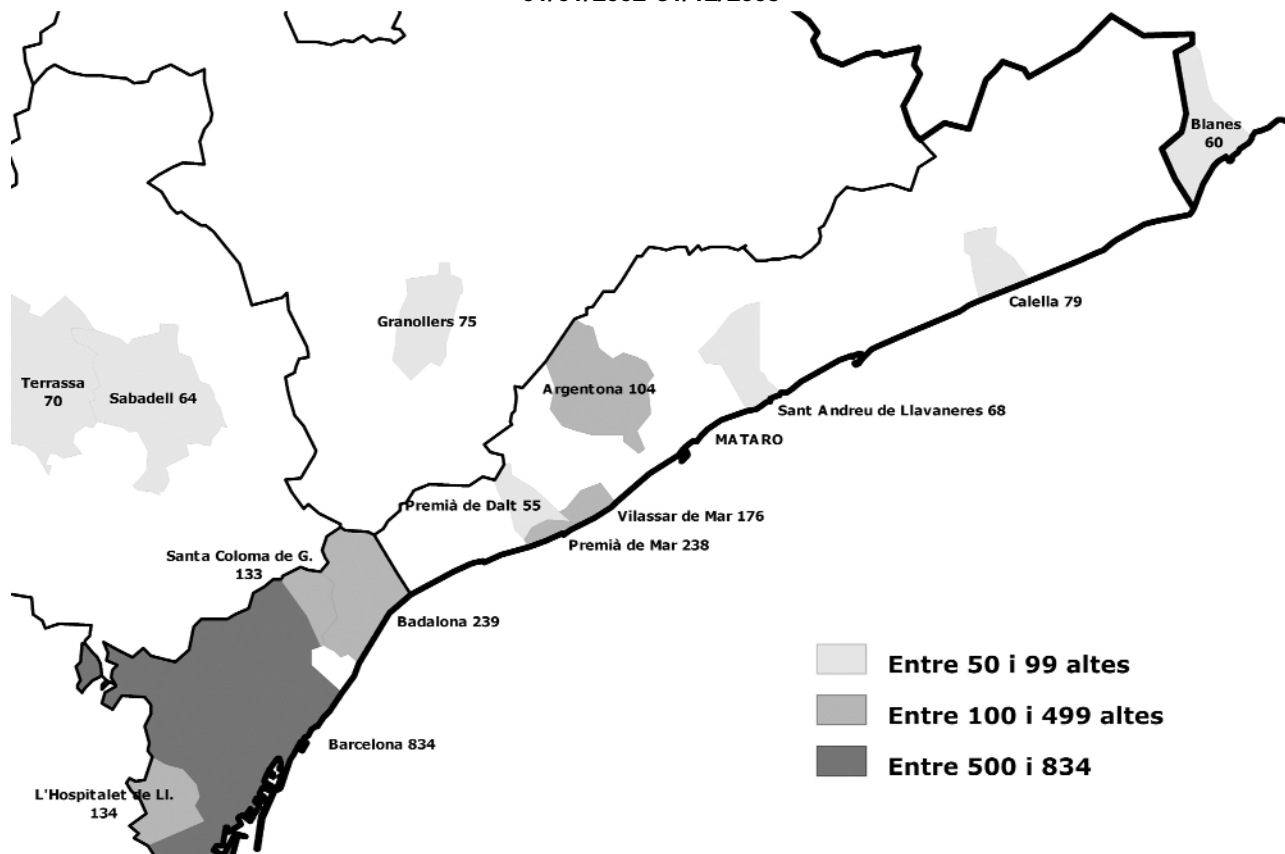

## Les baixes de nacionalitat estrangera

Com en el cas de les altes, el nombre de municipis de destinació de les baixes i el volum o intensitat de les mateixes és menor que en el cas de la població de nacionalitat espanyola.

La principal destinació de les baixes de població estrangera és Barcelona, seguida per Premià de Mar i Badalona. Paga la pena destacar que les baixes de població estrangera de Mataró, en relació amb el total de baixes que tenen com a destinació algun dels principals municipis del Barcelonès, són superiors al que representaven les altes de població estrangera d'aquests municipis sobre el total d'altres. Així, amb Barcelona seria del 35,85%, amb Badalona del 43,77%, amb l'Hospitalet del 50% i amb Santa Coloma del 69,49%. Dit d'una altra manera, i per exemplificar aquest flux migratori, de cada 10 baixes de Mataró que van tenir com a destinació Santa Coloma de Gramenet, 7 eren de nacionalitat estrangera.

Aquesta situació és molt diferent a la que es dona amb els municipis del Maresme respecte dels quals el percentatge de baixes de

població estrangera són molt inferiors. Així, Argentona, Dosrius i Sant Andreu de Llavaneres se situarien en valors inferiors al 6%, Calella en el 17,69%, Vilassar de Mar en el 18,9% i Pineda en el 27,6%. La única excepció seria Premià de Mar, amb el 58,6% del total de baixes de Mataró amb aquesta destinació. **GRÀFIC 25.**

## Saldo de població estrangera

Són molt pocs els municipis amb els quals el saldo de població estrangera supera el llindar dels 50 habitants. Mataró té un saldo positiu amb tots ells, destacant els casos de Barcelona, Premià de Mar i Vilassar de Mar.

**GRÀFIC 25. Baixes de població de nacionalitat estrangera de Mataró per municipis de destinació. 01/01/2002-31/12/2005**

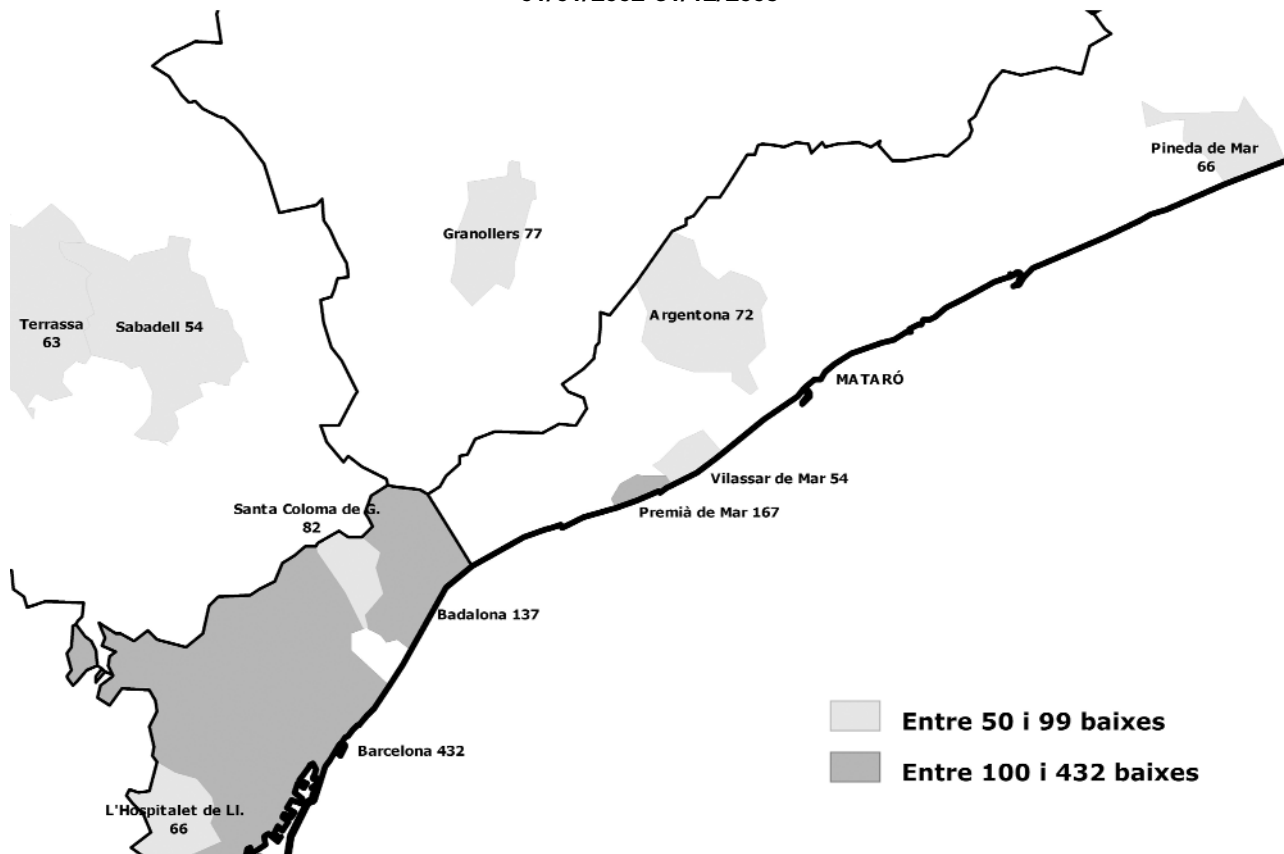

## Fluxos migratoris i caracterització del mercat de l'habitatge

**Relació positiva entre habitatge acabat i població** Com s'apuntava a l'inici, la principal motivació d'aquests corrents migratoris, almenys els de la població "autòctona" -ja que possiblement s'hagi de fer altres consideracions en el cas de la població estrangera-, ha estat la recerca d'un habitatge que s'ajustés a les seves expectatives i assumible econòmicament. Aquesta és la raó per la qual es dedica aquest apartat a caracteritzar alguns dels trets del mercat de l'habitatge d'algunes de les zones amb les quals Mataró manté ja una intensa interacció migratòria o pot arribar a mantenir-la en un futur immediat. Les àrees seleccionades són els municipis del Maresme, de la comarca de la Selva (Blanes, Lloret de Mar, Fogars de la Selva, Maçanet de la Selva i Vidreres) i del Vallès Oriental (Cardedeu, Granollers, Les Franqueses del Vallès, Llinars del Vallès i la Roca del Vallès). Les dades amb què es treballarà seran el cens de població i habitatge del 2001 per descriure el parc d'habitatge i les dades d'habitatges acabats del 2004 facilitats per la Direcció General d'Habitatge de la Generalitat de Catalunya.

L'evolució de la població i l'habitatge dels municipis objecte d'estudi ens indica com els municipis que més han crescut en termes absoluts també han estat els que tenen un major volum d'habitatges acabats. Hi destaquen, a banda de les capitals de comar-

ca, els municipis del Maresme Nord (Pineda, Malgrat, Tordera, Canet i Calella), de la Selva (Lloret) i del Vallès Oriental (Cardedeu i les Franqueses).

**GRÀFIC 26.**

**Creixement relatiu de la població molt important als municipis més petits** Paga la pena destacar, pel seu paper en el procés d'urbanització difusa, els municipis que han tingut creixements

demogràfics superiors als 1.000 habitants dins del període 2000-2004 i que tenen poblacions inferiors als 10.000 habitants com ara al Maresme (Sant Andreu de Llavaneres, Palafolls, Cabrils, Sant Vicenç de Montalt i Tiana), a la Selva (Maçanet i Vidreres) i al Vallès Oriental (La Roca del Vallès). Òrrius representa un cas curiós, ja que és l'únic municipi de l'àrea que té una variació de població negativa entre el període 2000-2004.

La variació de la població en termes relatius, si tenim tan sols en compte aquells municipis amb un saldo positiu superior als 1.000 habitants, és molt destacat en els casos de Sant Vicenç de Montalt (36,44%), Cabrils (27,91%), Palafolls (26,67%), Calella (22,62%), Sant Andreu de Llavaneres (21,59%), Tordera (19,61%), Canet (18,83%), Malgrat de Mar (18,09%) i Pineda de Mar (17,36%) en el cas del Maresme i, més en concret, del Maresme Nord; de la Selva amb Lloret de Mar (32,49%), Maçanet de la Selva (28,81%), Vidreres (21,56%) i Blanes (16,87%) i, per últim, del Vallès Oriental amb Cardedeu (20,17%), les Franqueses (19,55%) i la Roca del Vallès (17,68%). **TAULA 8.**

**GRÀFIC 26. Variació en valors absoluts de la població i de l'habitatge acabat. 2000 - 2004**

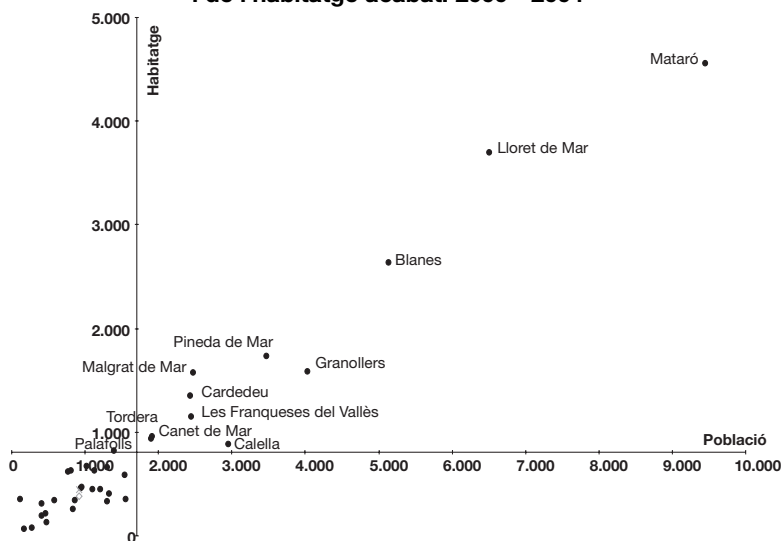

**TAULA 8. Població i variació de la població a l'àrea d'anàlisi.  
2000 - 2004**

Municipis	Població		Variació	
	2000	2004	Absoluta	Relativa (%)
Alella	8.413	8.831	418	4,97
Arenys de Mar	12.610	13.428	818	6,49
Arenys de Munt	6.242	7.190	948	15,19
Argentona	9.482	10.403	921	9,71
Cabrera de Mar	3.716	3.991	275	7,40
Cabrils	4.693	6.003	1.310	27,91
Caldes d'Estrac	1.973	2.448	475	24,08
Calella	13.055	16.008	2.953	22,62
Canet de Mar	10.138	12.047	1.909	18,83
Dosrius	2.846	3.762	916	32,19
Malgrat de Mar	13.686	16.162	2.476	18,09
Masnou, el	21.076	21.196	120	0,57
Mataró	104.659	114.114	9.455	9,03
Montgat	8.305	8.844	539	6,49
Palafolls	5.235	6.631	1.396	26,67
Pineda de Mar	20.057	23.539	3.482	17,36
Premià de Dalt	8.869	9.703	834	9,40
Premià de Mar	26.130	27.464	1.334	5,11
Sant Andreu de Llavaneres	7.161	8.707	1.546	21,59
Sant Cebrià de Vallalta	1.757	2.343	586	33,35
Sant Iscle de Vallalta	839	1.016	177	21,10
Sant Pol de Mar	3.594	4.464	870	24,21
Sant Vicenç de Montalt	3.334	4.549	1.215	36,44
Santa Susanna	1.908	2.681	773	40,51
Teià	5.280	5.751	471	8,92
Tiana	5.663	6.789	1.126	19,88
Tordera	9.798	11.719	1.921	19,61
Vilassar de Dalt	7.484	7.902	418	5,59
Vilassar de Mar	17.000	18.558	1.558	9,16
Òrrius	420	330	-90	-21,43
Blanes	30.441	35.577	5.136	16,87
Fogars de la Selva	692	1.045	353	51,01
Lloret de Mar	20.045	26.557	6.512	32,49
Maçanet de la Selva	3.814	4.913	1.099	28,81
Vidreres	4.740	5.762	1.022	21,56
Cardedeu	12.078	14.514	2.436	20,17
Les Franqueses del Vallès	12.300	14.754	2.454	19,95
Granollers	52.423	56.456	4.033	7,69
Llinars del Vallès	6.877	7.834	957	13,92
La Roca del Vallès	7.380	8.685	1.305	17,68

Font: elaboració pròpia a partir dades del web de l'Idescat.

Cal esmentar els casos de Dosrius i Argentona per la importància que tenen en els corrents migratoris amb Mataró. En termes absoluts, durant el període 2000-2004 pràcticament han augmentat el mateix (amb 916 i 921 habitants respectivament), la qual cosa dona variacions relatives molt diferents ja que Dosrius amb prou feines arriba als 3.762 habitants, mentre que Argentona supera els 10.000. Això suposa que Dosrius ha tingut un creixement del 32,19%, mentre que en el cas d'Argentona només ha estat del 9,71%, molt similar a l'assolit per Mataró però amb components internes diferents.

Pel que fa a l'evolució de l'habitatge acabat durant el període 2000-2004, s'observa que al Maresme, Mataró, Pineda de Mar i Malgrat de Mar concentren més del 40% del total dels habitatges acabats a la comarca. Si deixem de banda la capital, el major volum d'habitatges acabats en el període es produeix al Maresme nord, amb pràcticament 7.000 habitatges acabats que es reparteixen entre Pineda, Malgrat, Tordera, Canet, Calella i Palafolls, i que representen el 35,2% de la comarca.

#### TAULA 9.

El cas dels municipis de la Selva és espectacular. El nombre d'habitatges fets a Lloret de Mar, Blanes, Maçanet de la Selva, Vidreres i Fogars de la Selva és pràcticament el mateix que el construït conjuntament a Mataró, Pineda i Malgrat de Mar, i superior al nombre dels acabats a l'àrea del Maresme Nord que destacàvem fa un moment. Lloret de Mar i Blanes representen conjuntament el 54,16% dels habitatges acabats de la comarca. Per últim, en el cas dels municipis del Vallès Oriental, hi destaquen les petites diferències existents entre el nombre d'habitatges acabats a Cardedeu o les Franqueses i a Granollers.

**Dosrius, Sant Vicenç i els municipis de Maresme Nord i la Selva tenen la intensitat constructora més elevada** Amb l'objectiu de controlar l'efecte de la dimensió dels municipis, construïm un indicador d'intensitat constructora que posi en relació el nombre d'habitatges acabats al llarg del període 2000-2004 amb la població total existent a l'inici del període. Els valors assolits per l'indicador mostren que la intensitat cons-



**TAULA 9. Habitatges acabats en l'àrea d'anàlisi. 2000-2004**

Maresme	Nombre	% Comarca
Mataró	4.549	23,28
Pineda de Mar	1.727	8,84
Malgrat de Mar	1.567	8,02
Tordera	958	4,90
Canet de Mar	934	4,78
Calella	877	4,49
Palafolls	820	4,20
Arenys de Mar	631	3,23
Tiana	628	3,21
Santa Susanna	611	3,13
Sant Andreu de Llavaneres	587	3,00
Montgat	562	2,88
Arenys de Munt	454	2,32
Sant Vicenç de Montalt	451	2,31
Argentona	448	2,29
Premià de Mar	408	2,09
Dosrius	382	1,95
Vilassar de Mar	353	1,81
Masnou, el	350	1,79
Sant Pol de Mar	345	1,77
Sant Cebrià de Vallalta	335	1,71
Cabrils	330	1,69
Alella	303	1,55
Premià de Dalt	255	1,31
Teià	209	1,07
Vilassar de Dalt	189	0,97
Caldes d'Estrac	127	0,65
Cabrera de Mar	70	0,36
Sant Iscle de Vallalta	68	0,35
Òrrius	12	0,06
<b>Total comarcal</b>	<b>19.540</b>	<b>100</b>

Selva	Nombre	% Comarca
Lloret de Mar	3.690	31,58
Blanes	2.638	22,58
Vidres	670	5,73
Maçanet de la Selva	449	3,84
Fogars de la Selva	165	1,41
<b>Total comarcal</b>	<b>11.684</b>	<b>100</b>

Vallès Oriental	Nombre	% Comarca
Granollers	1.580	9,21
Cardedeu	1.350	7,87
Franqueses del Vallès, les	1.145	6,67
Roca del Vallès, la	657	3,83
Llinars del Vallès	463	2,70
<b>Total comarcal</b>	<b>17.160</b>	<b>100</b>

Font: elaboració pròpia a partir de dades de la Direcció General d'Habitatge de la Generalitat de Catalunya.

tructiva ha estat clarament superior a la Selva i al Maresme Nord que no pas a la resta de l'àrea d'anàlisi. Així, 14 municipis dels 19 primers són municipis situats dins d'aquestes dues àrees. Altres municipis que destaquen per la seva intensitat constructora i amb els quals Mataró manté una estreta relació són Sant Vicenç de Montalt i Dosrius, amb 13,53 i 13,42 habitatges acabats per cada 100 habitants, respectivament. **TAULA 10.**

Per sota del valor mitjà del total de l'àrea, hi trobem Mataró i Granollers i pràcticament la totalitat dels municipis del Maresme Sud. Paga la pena destacar que la intensitat d'Argentona ha estat pràcticament la mateixa que la de Mataró.

**Escassa orientació dels municipis analitzats cap a la HPO** Una qüestió interessant a destacar per la seva influència sobre l'estructura social i demogràfica d'un municipi concret és la de la construcció d'habitatges de protecció oficial (HPO). Les dades no poden ser més eloqüents. Menys de la meitat dels municipis de l'àrea tenen habitatges acabats de HPO en el període 2000-2004, i que tinguin percentatges significatius sobre el total tan sols destaquen: Canet de Mar, Vilassar de Dalt, Blanes i Montgat. Si relativitzem per la població a l'inici del període, tal i com hem fet abans per al total dels habitatges acabats dels 2000-2004, Canet de Mar -amb 3,15 habitatges de HPO per cada 100 habitants- continua sent el municipi més destacat seguit per Blanes (1,81) i Montgat (1,30). Mataró assoleix un valor de 0,12 HPO per cada 100 habitants i Dosrius del 0,04. **TAULA 11.**

A banda del volum d'habitatges i la seva relació amb la població, també resulta interessant, encara que sigui de forma molt exploratòria i provisional, parlar d'atenció a alguna de les seves característiques, en concret a la tipologia dels habitatges i la seva superfície. Per valorar les característiques de l'habitatge acabat durant el període 2000-2004 primer cal veure quins eren aquests trets en el parc d'habitatge, tal i com ens ho ofereix el cens del 2001.

TAULA 10. Índex d'intensitat constructora. 2000 - 2004

Municipi	Índex
Santa Susanna	32,02
Fogars de la Selva	23,84
Sant Cebrià de Vallalta	19,07
Lloret de Mar	18,41
Palafolls	15,66
Vidreres	14,14
Sant Vicenç de Montalt	13,53
Dosrius	13,42
Maçanet de la Selva	11,77
Malgrat de Mar	11,45
Cardedeu	11,18
Tiana	11,09
Tordera	9,78
Sant Pol de Mar	9,60
Les Franqueses del Vallès	9,31
Canet de Mar	9,21
La Roca del Vallès	8,90
Blanes	8,67
Pineda de Mar	8,61
Sant Andreu de Llavaneres	8,20
Sant Iscle de Vallalta	8,10
Arenys de Munt	7,27
Cabrils	7,03
Montgat	6,77
Llinars del Vallès	6,73
Calella	6,72
Caldes d'Estrac	6,44
Arenys de Mar	5,00
Argentona	4,72
Mataró	4,35
Teià	3,96
Alella	3,60
Granollers	3,01
Premià de Dalt	2,88
Vilassar de Dalt	2,53
Vilassar de Mar	2,08
Cabrera de Mar	1,88
Masnou, el	1,66
Premià de Mar	1,56
<b>Total</b>	<b>6,52</b>

TAULA 11. Distribució de l'habitatge de protecció oficial (HPO) en l'àrea d'anàlisi. 2000 - 2004

Municipi	Habitatges acabats			Índex Construcció HPO
	HPO	Total	%	
Canet de Mar	319	934	34,2	3,15
Vilassar de Dalt	58	189	30,7	0,77
Blanes	552	2.638	20,9	1,81
Montgat	108	562	19,2	1,30
Premià de Dalt	24	255	9,4	0,27
Tiana	58	628	9,2	1,02
Vilassar de Mar	32	353	9,1	0,19
Teià	15	209	7,2	0,28
Cardedeu	89	1.350	6,6	0,74
Palafolls	53	820	6,5	1,01
Roca del Vallès, la	24	657	3,7	0,33
Mataró	125	4.549	2,7	0,12
Alella	8	303	2,6	0,10
Franqueses del Vallès, les	24	1.145	2,1	0,20
Vidreres	8	670	1,2	0,17
Granollers	15	1.580	0,9	0,03
Tordera	9	958	0,9	0,09
Dosrius	1	382	0,3	0,04
Santa Susanna	1	611	0,2	0,05
Lloret de Mar	1	3.690	0,0	0,00

Font: elaboració pròpia a partir de dades de la Direcció General d'Habitatge de la Generalitat de Catalunya.

**Es poden definir diferents segments de mercats en l'àrea d'anàlisi a partir de la tipologia d'habitatge i de la superfície** Les dades del cens 2001 ens permeten construir una tipologia de parcs d'habitatges sobre dos eixos principals. El primer, que dona compte pràcticament de tres quartes parts de la variabilitat, es defineix sobre la contraposició entre mercats d'habitatges orientats principalment cap al plurifamiliar o bé cap a la casa unifamiliar.

En el primer pol tindriem Mataró, Granollers, Montgat, Calella, Premià de Mar, Blanes, Pineda, Lloret de Mar i Arenys de Mar, mentre que l'extrem de l'altre pol estaria format per municipis com Cabrera de Mar, Premià de Dalt, Teià, Cabrils, Alella, Sant Vicenç de Montalt, Santa Susanna, Dosrius, Fogars de la Selva i Sant Iscle de Vallalta. Tota la resta de municipis presenten combinacions diferents entre aquests dos pols extrems amb casos més pròxims al plurifamiliar (com en el cas de Malgrat o Canet de Mar) o més pròxims a la unifamiliar (com en el cas d'Arenys de Munt, Argentona o Vilassar de Dalt). **GRÀFIC 27.**

Interessant el segon eix que vincula tipologia i superfície útil de l'habitatge, ja que com es pot observar existeix un grup de municipis orientats cap a la casa unifamiliar que té una gran superfície que coincideix amb municipis d'elevada renda i que, per tant, són molt més restrictius a l'hora de poder oferir un habitatge a un preu "moderat". Dins d'aquest grup hi ha Cabrils, Teià, Alella, Sant Andreu de Llavaneres i Premià de Dalt. Per sota d'aquest grup

se'n va definint un altre de superfícies grans, tot i que menors que els anteriors, i també orientats cap a l'habitatge unifamiliar que envolta a Mataró (Argentona, Cabrera de Mar i Sant Vicenç de Montalt).

Els habitatges plurifamiliars de menors dimensions els trobem a les poblacions de Mataró, Granollers i Montgat, seguides de les de Blanes, Lloret i Pineda. Es pot dir que pràcticament la meitat de la mostra es defineix per oferir principalment habitatge plurifamiliar, amb diferències internes pel que fa a la grandària de la superfície útil.

Per últim, hi ha un grup molt interessant, els de municipis que tenen una orientació cap a la casa unifamiliar o amb una forta

presència d'aquesta però amb dimensions més moderades de l'habitatge. Dins d'aquest grup tenim municipis com ara Arenys de Munt, Llinars del Vallès Tordera, Dosrius, Sant Iscle i Sant Cebrià de Vallalta, Maçanet de la Selva, Palafolls o Vidreres.

De les dades del cens és previsible extreure la conclusió que les exigències econòmiques diferents i desiguals de cadascun d'aquests mercats d'habitatge suposen, en la pràctica, una limitació de les opcions triades i una orientació determinada cap al producte final adquirit.

En el cas de les dades d'habitatge acabat durant el període 2000-2004 no podem fer una lectura conjunta de tipologia i superfície, però en canvi sí que ens permet caracteritzar millor la tipologia concreta dels habitatges unifamiliars acabats entre cases aïllades i adossades.

Com en el cas del cens, els municipis es distribueixen al voltant de dos eixos de força. El primer, que també explica més de tres quartes parts de la variància, es defineix sobre els pols de plurifamiliar i unifamiliar; mentre que el segon estableix la diferència, sociològicament molt interessant, entre els municipis en què domina la casa unifamiliar aïllada i adossada, i entre plurifamiliar i adossada. **GRÀFIC 28.**

En el grup que domina la plurifamiliar no hi ha pràcticament diferències amb les dades del cens. Així, estaria format per Montgat, Mataró, Malgrat, Pineda, el Masnou, Canet de Mar, Granollers, Calella i Blanes. En el pol de la unifamiliar trobaríem Sant Iscle de Vallalta, Sant

**GRÀFIC 27. Tipologia del parc d'habitatges de l'àrea d'anàlisi. Cens de 2001**

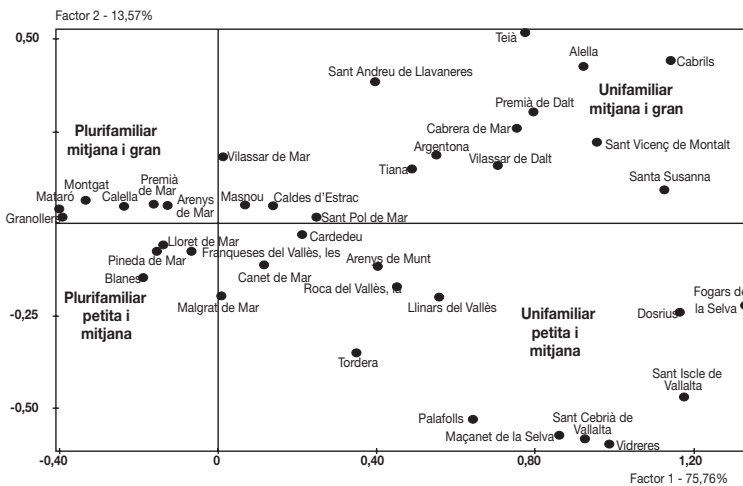

Font: elaboració pròpia a partir de dades del cens de 2001 (INE).

**GRÀFIC 28. Tipologia habitatge acabat de l'àrea d'anàlisi. 2000 - 2004**

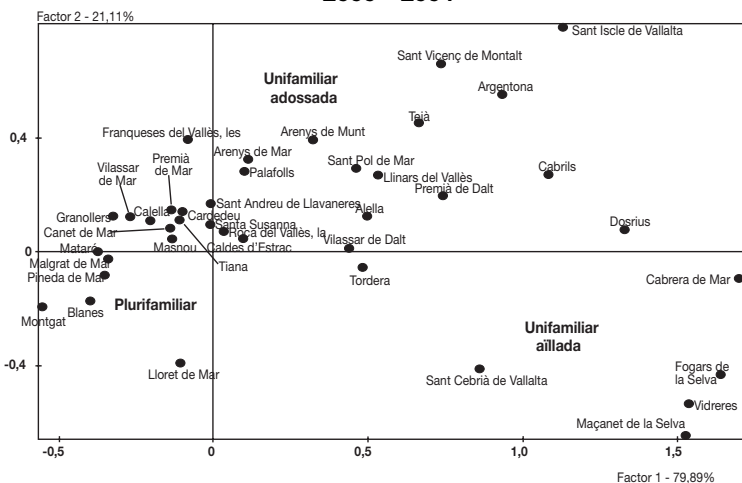

Font: elaboració pròpia a partir de dades de la Direcció General d'Habitatge de la Generalitat de Catalunya.

Vicenç de Montalt, Argentona, Cabrils, Dosrius, Cabrera de Mar, Fogars de la Selva, Sant Cebrià, Vidreres, Maçanet de la Selva, Teià, Premià de Dalt o Llinars. El regne de l'adossada, en el sentit que seria el tipus d'habitatge que acabat dominant, el tindríem format per Sant Vicenç de Montalt, Argentona, Teià i Arenys de Munt, municipis amb una intensa relació amb Mataró.

Altres municipis com Cabrils i Premià de Dalt tenen una política d'habitatge en què la casa adossada deixa pas a un major pes de la casa unifamiliar aïllada. Aquesta tipologia tan sols és dominant a municipis petits com Sant Cebrià, Maçanet de la Selva, Vidreres i Fogars de la Selva, si bé paga la pena destacar com aquesta sembla ser la política adoptada per Dosrius, ja que Cabrera de Mar històricament ha estat la política d'habitatge que ha seguit.

La resta de municipis es defineixen sobretot pel pes de l'habitatge plurifamiliar amb combinacions diverses de cases adossades. Així, més orientats cap a l'habitatge plurifamiliar, tindríem Vilassar de Mar i Premià de Mar, mentre que cap a l'adossada tindríem Arenys de Mar o Palafolls. Per últim, paga la pena destacar la posició de Tordera i Vilassar de Dalt al centre, la qual cosa vol dir que presenten una bona diversitat d'habitatge.

**De forma provisional, poden establir-se tres mercats d'habitatges supramunicipals on s'ha dirigit la població que residia a Mataró** Per últim, la superfície sense creuar pel tipus d'habitatge ens dona una visió més confusa i difícil d'interpretar, ja que hi ha una concentració de molts municipis en valors intermedis entre els 100 i els 121 metres quadrats. El grup de municipis que presentaria una major relació amb la categoria de major de 150 serien Cabrera de Mar, Sant Vicenç de Montalt, Cabrils, Montgat, Argentona, Dosrius i Alella. Fora del cas de Montgat, tota la resta estaven classificats en la tipologia de tipus d'habitatge per definir la seva política cap a l'habitatge unifamiliar, bé adossat/aïllat o dominant l'aïllat.

En definitiva, i a títol de conclusió, podríem afirmar que els corrents intermunicipals amb origen a Mataró tenen com a destinació tres tipus diferents de mercat d'habitatge, si n'eliminem les situacions intermèdies:

- El primer estaria constituït pels municipis de major dimensió de la costa del Maresme Nord i de la Selva, en

què l'habitatge que s'adquireix seria majoritàriament plurifamiliar i d'unes dimensions mitjanes.

- El segon faria referència als municipis en què l'orientació bàsica és la casa unifamiliar, particularment adossada, amb dimensions mitjanes i grans a municipis propers a Mataró.
- El tercer es tractaria del corrent que s'ha dirigit cap a municipis de l'interior del nord del Maresme i de la Selva. Aquest corrent, depenent del tipus d'oferta dominant (unifamiliar o plurifamiliar), s'ha decantat per un tipus o altre d'habitatge. Si bé hi ha una oferta d'habitatges de superfícies mitjanes i grans, també és possible trobar habitatges unifamiliars de dimensions petites.





# Consum

Energia i aigua  
Matriculació de turismes  
Residus

*L'indicador més rellevant a l'hora d'avaluar com ha evolucionat el consum a les llars de Mataró, la matriculació de turismes, presenta una reculada del 8,3% en l'acumulat anual del mes d'agost.*

# Energia i aigua

## Electricitat i gas canalitzat

Per als consumidors, la liberalització del mercat energètic de l'electricitat i del gas canalitzat suposa la possibilitat de triar el seu propi proveïdor per a qualsevol d'aquests productes energètics, si bé les empreses propietaris de les xarxes de distribució continuen sent les mateixes: en el cas de l'electricitat es tracta de Fecsa-Endesa, i el cas del gas canalitzat, Gas Natural SDG. El fet que cada consumidor pugui escollir qui li porta l'energia a casa seva o al seu comerç o a la seva indústria es produeix perquè les diferents empreses comercialitzadores tenen accés a la xarxa de distribució energètica (gas o electricitat), previ pagament d'un peatge. Així, si bé es coneix el consum global de gas canalitzat i d'electricitat, ja que les dades ens són facilitades per les empreses propietàries de la xarxa de distribució, no es pot dir el mateix per tipus de consum, ja que només les comercialitzadores que pertanyen als respectius grups de distribució ofereixen aquesta informació. Així, per exemple, entre les empreses que formen part del mercat de la comercialització de gas hi trobem Gas Natural Comercialitzadora, que té com a clients les indústries; Gas Natural Serveis, destinat al consum domèstic i petit comercial de gas; i altres comercialitzadores com ara Shell o Endesa.

**Mataró supera els 600 milions de kWh consumits de gas canalitzat** Un cop clarificat com queda el panorama energètic, el més raonable és parlar del consum global de gas canalitzat i d'electricitat a la ciutat, sense entrar al detall del tipus de consumidor. Així, al 2005, les dades de gas canalitzat a la ciutat registren un creixement del 3,1%, superant clarament els 600 milions de kWh consumits: 612,5 milions de kWh.

El procés de liberalització va iniciar-se l'1 de gener de 2003, però els seus efectes no han estat immediats. La representativitat de terceres empreses comercialitzadores de gas ha anat augmentant de forma progressiva. Així, al 2003, un 4,5% del gas canalitzat consumit a Mataró no pertanyia a cap empresa del grup de Gas Natural. Al 2004, el percentatge va situar-se en el 7,7%, i al 2005, en el 10,4%. Una altra forma de veure-ho és que gairebé el 90% del gas canalitzat de Mataró està en mans d'empreses que pertanyen al grup de Gas Natural SDG, és a dir, que té una

forta presència en el consum de gas a la ciutat, i que ha vist augmentar el consum en l'àmbit domèstic-comercial en un 17,8%, però ha reculat un 9,1% en l'àmbit industrial i gran comercial.

**TAULA 12.**

**Augmenta el consum elèctric a Mataró** Pel que fa a l'apartat de l'electricitat, el consum de tota la ciutat durant el segon semestre de 2005 ha estat de 223,5 milions de kWh, un 5,6% més que els consumits al segon semestre de 2004. Per al conjunt del 2005, el consum elèctric a la ciutat se situa en els 444,4 milions de kWh, consum un 3,3% superior al registrat al 2004.

A l'igual que succeïa amb les dades procedents de Gas Natural SDG, l'electricitat que Fecsa-Endesa subministra a les diferents comercialitzadores no permet discernir quan el consumidor té un contracte de baixa tensió inferior o igual a 15 kW, el més habitual per a l'ús domèstic. El que sí que permeten veure les xifres de Fecsa-Endesa és el progressiu procés de liberalització, ja que al 2003 menys de l'1% de l'electricitat de baixa tensió facturada va fer-se a través de comercialitzadores. Dos anys després, al 2005, el 26,1% de tota l'electricitat de baixa tensió consumida a Mataró va fer-se a través d'empreses comercialitzadores que pagaven un peatge a la distribuïdora Fecsa-Endesa.

**TAULA 13.**

**TAULA 12. Consum de gas canalitzat. Mataró. 1993 - 2005**

	Consum milers de kwh				Variació (%) respecte l'any anterior			
	Domèstic/ Comercial	Industrial	Accés de tercers a la xarxa*	Total	Domèstic/ Comercial	Industrial	Accés de tercers a la xarxa*	Total
1993	83.297	159.756		243.052	-6,01%	-13,64%		-11,17%
1994	89.708	174.675		264.383	7,70%	9,34%		8,78%
1995	86.649	173.948		260.597	-3,41%	-0,42%		-1,43%
1996	100.367	165.274		265.640	15,83%	-4,99%		1,94%
1997	106.806	170.996		277.802	6,42%	3,46%		4,58%
1998	114.581	182.207		296.787	7,28%	6,56%		6,83%
1999	131.812	175.991		307.803	15,04%	-3,41%		3,71%
2000	139.426	164.230		303.656	5,78%	-6,68%		-1,35%
2001	127.556	94.795		222.351	-3,23%	-42,28%		-26,78%
2002	185.345	253.188		438.533	45,30%	167,09%		97,23%
2003	181.659	374.756	26.382	582.797	-1,99%	48,01%		32,90%
2004	187.071	360.880	45.866	593.817	2,98%	-3,70%	73,85%	1,89%
2005	220.342	328.197	63.886	612.425	17,79%	-9,06%	39,29%	3,13%

\* La destinació de l'accés de tercers a la xarxa de gas canalitzat no es pot saber, ja que correspon a empreses comercialitzadores que no pertanyen al grup de Gas Natural SDG. De les empreses comercialitzadores que pertanyen a Gas Natural SDG –Gas Natural Serveis i Gas Natural Comercialitzadora–, els seus consums (si bé corresponen a l'accés de tercers a la xarxa) s'han atribuït al consum domèstic i comercial en el cas de Gas Natural Serveis i a l'industrial en el cas de Gas Natural Comercialitzadora, ja que són els tipus de clients que cobreixen aquestes dues comercialitzadores del grup de Gas Natural SDG.

Font: Gas Natural SDG, S.A.

**TAULA 13. Consum d'electricitat. Mataró. 2001 - 2005**

	Consum en kwh.				Variació (%) respecte el mateix període de l'any anterior			
	BT*=<15kw	BT>15kw	Altres**	Total	BT*=<15kw	BT>15kw	Altres**	Total
1r sem. 2001	87.573.721	55.091.940	49.995.453	192.661.114	—	—	—	—
2n sem. 2001	80.274.421	55.782.397	70.965.678	207.022.496	—	—	—	—
1r sem. 2002	90.446.208	53.682.725	50.562.127	194.691.060	3,28%	-2,56%	1,13%	1,05%
2n sem. 2002	82.857.923	53.755.662	73.720.806	210.334.391	3,22%	-3,63%	3,88%	1,60%
1r sem. 2003	92.233.339	56.159.045	61.413.102	209.805.486	1,98%	4,61%	21,46%	7,76%
2n sem. 2003	87.609.352	56.621.167	68.163.449	212.393.968	5,73%	5,33%	-7,54%	0,98%
1r sem. 2004	102.593.608	48.784.468	67.224.795	218.602.871	11,23%	-13,13%	9,46%	4,19%
2n sem. 2004	113.210.882	41.425.103	56.870.886	211.506.871	29,22%	-26,84%	-16,57%	-0,42%
1r sem. 2005	104.847.466	37.764.690	78.338.912	220.951.068	2,20%	-22,59%	16,53%	1,07%
2n sem. 2005	137.689.309	35.956.620	49.834.220	223.480.149	21,62%	-13,20%	-12,37%	5,66%

\* Inclou els peatges de baixa tensió.

\*\* Enllumenat públic, subministraments alta tensió i peatges alta tensió.

Font: Fecsa-Endesa.

A més del fet que el consum energètic a la ciutat ha augmentat al 2005 en gairebé 33 milions de kWh, també ho han fet el nombre de clients. De fet, l'augment de clients de gas canalitzat i electricitat és superior al del consum en ambdós tipus d'energia. Així doncs, podem constatar que hi ha una millora en l'eficiència energètica tant de les famílies com dels sectors productius, ja que el consum energètic per client se situa en 11.127 kWh durant el 2005, mentre que al 2004 va ser de 11.304 kWh. **GRÀFIC 29.**

**GRÀFIC 29. Consum elèctric i de gas canalitzat a Mataró. 1998 - 2005**

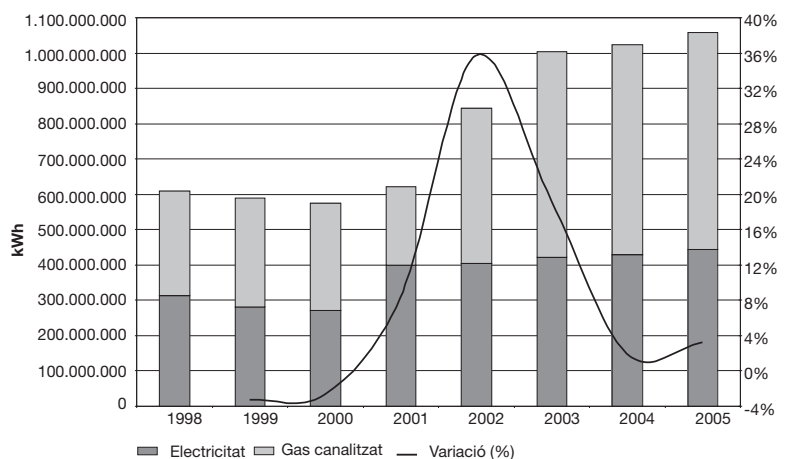

Font: elaboració pròpia a partir de dades de Gas Natural SDG, S.A. i Fecsa-Endesa.



## Aigua

### Es redueix el consum global d'aigua a la ciutat

Durant els tres primers trimestres de 2005, el consum d'aigua a la ciutat continua amb la línia descendent que va iniciar-se a principis de 2004. Així, en l'acumulat anual fins al tercer trimestre de 2005 s'hi van consumir 7,65 milions de metres cúbics d'aigua, aproximadament uns 550.000 metres cúbics menys que els consumits durant el mateix període de 2004. Aquesta xifra representa un descens del 6,7%.

El principal tipus de consum de l'aigua és el domèstic. Aproximadament, el 65% de l'aigua consumida a la ciutat correspon a les llars, fet que en xifres absolutes significa un consum de 4,97 milions de metres cúbics en l'acumulat anual fins al tercer trimestre de 2005, 218 mil metres cúbics menys o, el que és el mateix, una reducció del 4,2% en el consum d'aigua domèstica. Certament, aquest tipus de subministrament es veu clarament influenciat per factors climàtics i demogràfics. Tanmateix, a banda d'aquests dos factors, la sequera viscuda l'estiu passat pot haver provocat una certa conscienciació envers l'estalvi d'aigua a nivell de consum domèstic. De fet, si bé histò-

ricament el tercer trimestre és l'època de l'any en què es consumeix més aigua, al 2005 no va ser així, ja que al segon trimestre va consumir-se'n més que al tercer.

Ha estat, però, en el consum industrial on més s'ha reduït el consum d'aigua. Així, en un any, les indústries de Mataró han gastat 1,17 milions de metres cúbics d'aigua, un 245 mil menys que al llarg del mateix període de l'any anterior. En termes relatius representa una davallada del 17,3%. A diferència del consum domèstic, una part de la reducció en el consum correspon a una pèrdua d'abonats -un 7,6% menys que ara fa un any-, mentre que l'altra part correspon a un menor consum de les indústries, possiblement fruit d'una menor activitat. **TAULA 14 I GRÀFICS 30 I 31.**

TAULA 14. Consum d'aigua. Mataró. 3r trim. 2003 - 3r trim. 2005

	Consum m <sup>3</sup> a Mataró			Variació (%) respecte el mateix període de l'any anterior		
	Domèstic	Com. i obres	Industrial	Domèstic	Com. i obres	Industrial
III/2003	1.437.202	307.044	438.474	11,27%	14,46%	20,30%
IV/2003	1.183.815	247.863	354.423	-1,32%	-1,37%	1,06%
I/2004	1.257.494	240.907	339.722	1,60%	-1,78%	-1,94%
II/2004	1.307.414	257.717	357.260	0,90%	-5,11%	-9,34%
III/2004	1.439.106	290.752	370.607	0,13%	-5,31%	-15,48%
IV/2004	1.214.487	250.741	298.137	2,59%	1,16%	-15,88%
I/2005	1.262.025	244.139	247.344	0,36%	1,34%	-27,19%
II/2005	1.260.438	269.767	309.359	-3,59%	4,68%	-13,41%
III/2005	1.232.694	261.083	321.357	-14,34%	-10,20%	-13,29%

GRÀFIC 30. Consum d'aigua a Mataró. 2003-2005

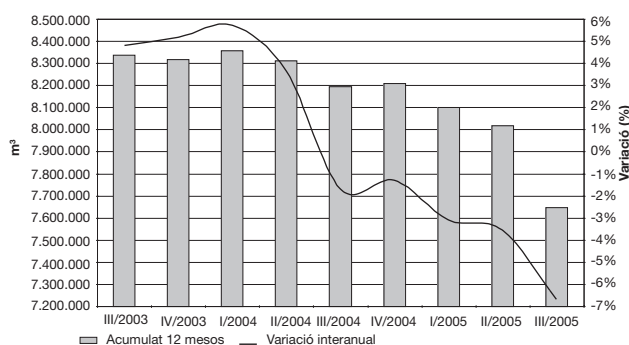

GRÀFIC 31. Consum d'aigua segons destinació. 2003 - 3r. trim. 2005

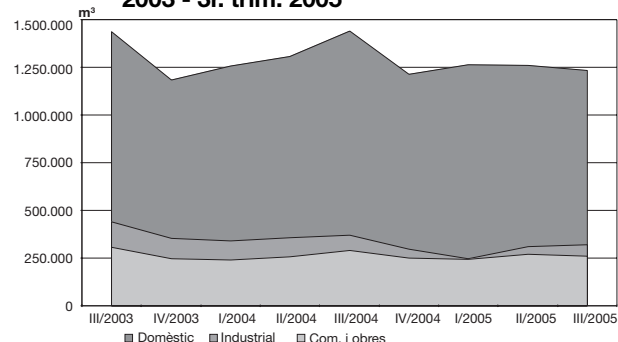

Font: elaboració pròpia a partir de les dades d'Aigües de Mataró S.A.

## Aspectes crítics de l'opció nuclear

Existeix un consens entre la comunitat científica, que coincidiria amb les paraules de Mariano Marzo, catedràtic de recursos energètics de la universitat de Barcelona, sobre el fet que "la crisi energètica que s'aproxima és molt més greu del que es vol admetre perquè se superposen dos problemes: l'efecte hivernacle que provoca l'ús dels combustibles fòssils i l'esgotament de les reserves de petroli sobre les quals gira tot el nostre sistema econòmic". L'augment sostingut de la demanda d'energia a nivell mundial provocarà una enorme tensió per les dificultats de satisfer-la amb les fonts ara disponibles i en el cas que aquestes la poguessin satisfer, suposaria un augment de les emissions al voltant del 62% per sobre dels nivells actuals, segons estimacions de l'Agència Internacional de l'Energia. Així mateix, els experts també coincideixen en valorar que la situació actual ha arribat a un punt en què s'haurien d'aturar totalment les emissions de CO<sub>2</sub>, si no es volen notar els seus efectes durant segles<sup>14</sup>.

És en aquest context en el qual s'ha tornat a obrir el debat sobre l'energia nuclear. Un debat definit pels interessos que en aquests moments té el sector elèctric europeu, propietari de les plantes nuclears existents, i les aportacions de les energies renovables i el paper que aquestes podrien tenir en el mix energètic.

A continuació s'exposen tot un seguit de consideracions sobre l'energia nuclear que ajudaran a comprendre perquè el Protocol de Kyoto no la considera com una energia de futur sostenible ni com a font energètica que substitueixi el petroli, ni la dependència del petroli, ni com a font energètica per fer front al canvi climàtic:

En primer lloc, l'energia nuclear és perillosa. Three Milles Island (1976), Sant Laurent (1980), Txernòbil (1986) o Vandellòs

(1989) van marcar un abans i un després en l'ús d'aquest tipus d'energia. La situació internacional convulsa i el risc del "terrorisme" són factors a considerar<sup>15</sup>. Així mateix, l'edat mitjana de les centrals nuclears se situa entre els 20 i 30 anys de vida operativa, la qual cosa augmenta el risc de patir accidents.

En segon lloc, Europa no té recursos d'urani que s'apropin, ni de lluny, als preus actuals del mercat mundial. Avui dia, i en un futur previsible, l'urani continua venint de l'estranger mantenint la dependència energètica<sup>16</sup>.

En tercer lloc, l'urani també és un recurs limitat. Un informe conjunt de l'Agència de l'Energia Nuclear de l'OCDE i de l'Agència Internacional de l'Energia Atòmica calcula que, fent servir la tecnologia actual, entre totes les centrals nuclears existents hauran esgotat el combustible nuclear en els pròxims 70 anys<sup>17</sup>. Altres fonts el limiten a 30 o 40 anys<sup>18</sup>.

En quart lloc, la indústria atòmica no ha trobat una solució satisfactòria al problema dels residus atòmics<sup>19</sup>.

<sup>14</sup> Aquesta ha estat una de les conclusions de la Conferència Internacional del Clima celebrada a Èxeter. Conclusió que posa de manifest les limitacions del Protocol de Kyoto i com en la pràctica, per tenir efecte sobre el canvi climàtic, les reduccions haurien de ser més radicals.

<sup>15</sup> Segons l'Acadèmia de les Ciències dels EUA, el nombre d'aspectes a protegir són molt nombrosos, començant per les piscines on es guarda actualment el combustible irradiat, o els magatzems temporals als quals es traslladen els residus que es generen quan es fan aquestes piscines a l'espera de solucions definitives. Segons l'Acadèmia, un atac a aquestes piscines podria produir emanacions radioactives similars a les de Txernòbil.

<sup>16</sup> L'urani, tot i que és molt abundant, està molt difuminat. És per aquesta raó que es troben pocs jaciments explotables. Se sol trobar en forma de diòxid d'urani en la pechblenda, la uranita i la carnotita, i també en forma d'òxid. Els principals jaciments es troben al Canadà, Austràlia, Kazakhstan, Nigèria, Rússia, Namíbia i l'Uzbekistan. Al 2003, el 52% de la producció venia del Canadà i el 30%, d'Austràlia.

<sup>17</sup> Uranium 2003: Resources, Production and Demand, OECD (2004). NEA, Uranium Resources 2003, basat en el coneixement convencional de recursos per sobre de 130 dòlars/kg UO<sub>2</sub>.

<sup>18</sup> En el millor dels casos, no es preveu que abans de l'any 2030 estigui operativa la quarta generació de reactors de neutrons ràpids amb cicles tancats de combustible (que es preveu puguin multiplicar per 60 el rendiment d'aquest, per la utilització massiva de plutoni) i, per tant, en els pròxims decennis el principal combustible nuclear haurà de continuar sent l'urani (International Energy Outlook 2005). Les pròpies estimacions de la World Nuclear Association Annual Symposium del 2004 destaquen la impossibilitat de satisfer els increments previstos de la demanda si no és que s'arriben a descobrir nous i importants jaciments.

<sup>19</sup> Cada any a Europa es generen 2.600 tones de residus radioactius perillosos. Cal recordar que a l'Estat espanyol la gestió dels residus radioactius, valorada oficialment en 12.000 milions d'euros, es paga a través de la tarifa elèctrica.

En cinquè lloc, es tracta d'un tipus d'energia cara que no ha pogut competir en els mercats liberalitzats de l'energia i que només ha pogut mantenir un preu de mercat mitjançant subvencions<sup>20</sup>. La substitució a escala mundial de tots els usos dels combustibles fòssils per energia nuclear seria prohibitiu des del punt de vista econòmic, ja que els costos són molt elevats<sup>21</sup>.

Així mateix, si és inviable un escenari d'ampliació del parc nuclear per substituir els combustibles fòssils emprats en la generació elèctrica amb la tecnologia nuclear que es pot desplegar en les pròximes dècades, més inviable és encara l'ampliació dels seus usos per a la generació d'hidrogen com a possible substitut del petroli, com des de posicions defensores de la indústria nuclear s'ha avançat. Com destaca Marcel Coderch, del Real Instituto Elcano de Estudios Internacionales y Estratégicos, substituir encara que tan sols fos en part aquest petroli per hidrogen, produït per electròlisi o per descomposició termoquímica de l'aigua, utilitzant energia nuclear, podria no tenir sentit perquè implicaria substituir combustibles fòssils per energia elèctrica en el transport, mentrestant se segueix emprant aquests combustibles per generar l'electricitat que es consumeix directament. Produir hidrogen per al transport amb mitjans nuclears només tindria sentit quan ja s'hagi substituït tot el petroli i el gas natural que es fa servir en la generació d'electricitat<sup>22</sup>.

En sisè lloc, el finançament en R+D pot ser crucial en la viabilitat comercial d'una tecnologia, especialment en els primers estadis del seu desenvolupament. En aquest sentit, l'energia nuclear ha acaparat durant molts anys la R+D en energia que podria haver anat a altres tipus de fonts. Així, José Goldemberg, expert internacional en el mercat de l'energia, assenyala que actualment les energies renovables són més cares que les seves competidores perquè els països de l'OCDE, entre el 1972 i 2002, només van destinar 23.479 milions de dòlars al seu desenvolupament, xifra que representa el 8,1% del total de recursos invertits en millores energètiques. En canvi, la fissió i la fusió nuclear van acaparar el 57,8% d'aquestes inversions (168.000 milions de dòlars)<sup>23</sup>. Així mateix, és comprensible que, amb aquest volum d'inversió històricament mantinguda durant els darrers quaranta anys i aquesta estreta relació entre governs i sector elèctric, s'hagin generat inèrcies difícils de canviar en l'actualitat.

Per últim, en setè lloc, la capacitat d'influència del sector nuclear sobre les decisions governamentals a l'hora de reduir la dependència exterior i el risc d'escalfament global es veu contrarestatada per la valoració negativa que l'energia nuclear té entre l'opinió pública europea. L'Eurobaròmetre especial de finals del 2005 per conèixer l'opinió dels europeus en relació a l'energia constata que només un 12% dels entrevistats dels 25 països membres considerava l'energia nuclear com una alternativa de futur; un percentatge molt allunyat del 31% de l'eòlica, i del 48% de la solar. Uns percentatges que encara són més clars en el cas espanyol, ja que tan sols un 4% dels entrevistats consideraven l'energia nuclear una energia de futur, mentre un 28% eren favorables a l'eòlica i un 50%, a la solar.

**TAULES 15, 16 i 17.**

<sup>20</sup> França, el país amb un control estatal més important del sector energètic, és un dels màxims valedors de l'energia nuclear.

<sup>21</sup> En el cas d'una planta de 1.000 megavats, el preu se situaria al voltant dels 3.000 milions d'euros. Per contra, s'estima que la transició a un sistema basat en energies renovables tindria un cost al voltant del 4-5% del PIB.

<sup>22</sup> Marcel Coderch Collell. El espejismo nuclear a la luz de la situación energética mundial (I). ARI, nº16/2006.

<sup>23</sup> Aquestes inversions continuen a través del Tractat EURATOM o de subvencions "indirectes" en forma de fons estructurals per a l'extensió de xarxes d'electricitat. Entre els anys 1990 i 2003, els préstecs del Banc Europeu d'Inversions (BEI) per a projectes energètics van arribar als 18.000 milions d'euros, dels quals les energies renovables no hidràuliques van rebre fons per un valor de 323 milions d'euros.

TAULA 15. Potència instal·lada a Espanya. 31/12/2004

	Potència instal·lada		Participació en la generació d'electricitat
	Megawatts (MW)	%	
Hidràulica	18.318	26,8	13,0
Nuclear	7.876	11,5	24,0
Carbó	11.695	17,1	29,0
Fuel oil / Gas oil	5.003	7,3	4,5
Gas natural	15.773	23,1	21,3
Biomassa	1.406	2,1	2,5
Eòlica	8.133	11,9	5,8
Solar fotovoltaica	36	0,1	0,1
<b>Total</b>	<b>68.240</b>	<b>100</b>	<b>100</b>

Font: Secretaria General de la Energia, Red Eléctrica de España, CNE.

TAULA 16. Distribució de les respostes a la següent pregunta de l'Eurobaròmetre: Per reduir la nostra dependència de les importacions energètiques els governs han d'escollir sobre un seguit d'alternatives, algunes costoses. Ens podria dir quines són les seves preferides? (resposta múltiple)

Alternatives	%
Desenvolupament de l'energia solar	48
Promoure la recerca en noves tecnologies energètiques (hidrògen, carbó net, etc)	41
Desenvolupament de l'energia eòlica	31
Desenvolupament de l'energia nuclear	12

Special Eurobarometer 247/wave 64.2 - TNS Opinion & Social. Attitudes towards Energy, January 2006.

TAULA 17. Pressupostos de R+D als països de l'AIE per tecnologia. 1974 - 2002

	Pressupost per tecnologia	
	Milions de dòlars	Distribució percentual
Fisió nuclear	137.529	47,3
Combustibles fòssils	36.842	12,7
Fusió nuclear	30.562	10,5
Altres tecnologies	29.212	10,0
Energia renovable	23.550	8,1
Escalfament i refredament solar	3.024	1,0
Solar fotoelèctrica	6.354	2,2
Solar termoeelèctrica	2.555	0,9
Eòlica	2.910	1,0
Energia del mar	754	0,3
Biomassa	3.578	1,2
Geotèrmica	4.088	1,4
Gran hidràulica (>10.000 MW)	93	0,0
Mini hidràulica (<10 MW)	49	0,0
Tec. de producció i emmagatzematge	9.844	3,4
<b>Total energies</b>	<b>290.944</b>	<b>100</b>

Font: Energías renovables y tendencias políticas y de mercado en los países de l'Agencia Internacional de la Energia (IAE), OCDE/IAE, 2004.

# Matriculació de turismes

## Situació general

Al llarg dels nou primers nou mesos de 2005, a l'Estat espanyol van matricular-se 1.281.017 turismes, xifra que representa el 72,5% del total de vehicles matriculats, i que es troba un 3% per sobre dels matriculats durant el mateix període de l'any anterior. Si s'analitza el nombre de turismes matriculats entre els mesos d'octubre de 2004 i setembre de 2005, la variació interanual presenta un creixement del 3,5%. Tot i l'augment en la matriculació de turismes, la variació interanual presenta una línia clarament descendent, com així ho demostra el fet que al mes de gener de 2005 es registrés un creixement del 10,8% i al mes de setembre aquest el percentatge fos del 3,5%.

Situats a Catalunya, la matriculació de turismes va registrar un increment una mica superior al d'Espanya. Així, de gener a setembre de 2005, s'hi van matricular prop de 200.000 turismes, un 3,3% més que al llarg dels nou primers mesos de 2004. També en l'acumulat anual, el creixement la matriculació de turismes a Catalunya -3,7%- supera l'estatal. La sèrie de la variació interanual de Catalunya, a l'igual que a l'Estat espanyol, presenta un perfil a la baixa; tot i així, aquest descens no és tan accentuat, ja que al mes de gener de 2005 el creixement que presentava la matriculació de turismes era del 5%.

La vinculació entre la matriculació de turismes i el consum per part de les famílies<sup>24</sup> és notable, tal i com ho demostra el gràfic 32 i com queda palès en una anàlisi de correlació entre la variació interanual de la matriculació de turismes i la variació interanual en el consum de les famílies, que aconseguix un coeficient per sobre del 60% per al conjunt de l'Estat espanyol. Això, però, no ens ha de fer perdre de vista els problemes que suposa per a la ciutat i per als ciutadans un augment de la matriculació de vehicles, si finalment acaba revertint en un augment del parc de vehicles. D'entre els problemes en què hi ha una relació directa més immediata podríem esmentar el de la congestió viària, que reverteix en un augment de la contaminació atmosfèrica i acústica. Un altre dels problemes del creixement del trànsit és l'augment de la probabilitat d'accidents. **GRÀFIC 32.**

**GRÀFIC 32. Variació interanual en la matriculació de turismes i en la despesa en consum final de les famílies. Espanya. 2001 - 2005**

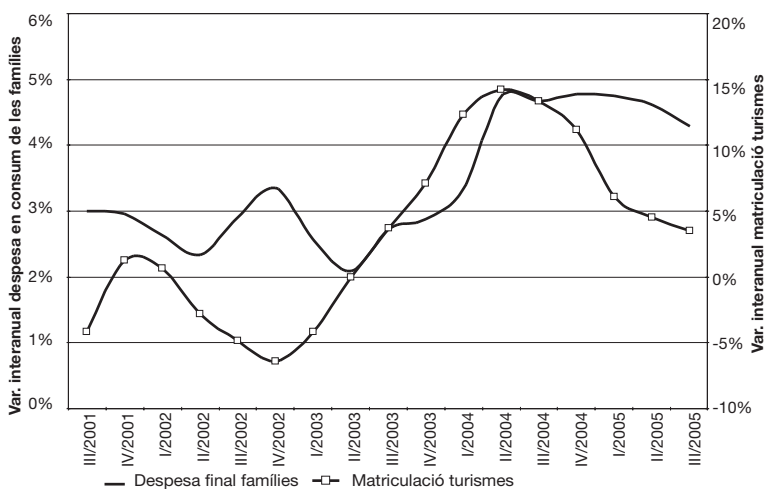

Font: elaboració pròpia a partir de dades de l'INE i de l'IDESCAT.

## Mataró

Centrats a Mataró, durant els dotze mesos que van de setembre de 2004 a agost de 2005<sup>25</sup> s'hi van matricular un total de 5.697 vehicles, el 71,1% dels quals eren turismes. Aquest nombre de vehicles matriculats representa un increment del 2,6% respecte de les xifres del mateix període de l'any anterior. Tot i l'increment, la tendència de la variació interanual en la matriculació de vehicles és clarament a la baixa, ja que fa un any va registrar-se un creixement de l'11,4%.

<sup>24</sup> Durant el primer trimestre de 2005 s'han realitzat una sèrie de canvis metodològics en la Comptabilitat Nacional Trimestral, i la base passa a ser la de l'any 2000 (anteriorment es feia servir el 1995). A més, s'introdueix un nou mètode d'elaboració de les estimacions en termes de volum, mitjançant el qual les estimacions a preus constants de base fixa emprades fins ara se substitueixen per estimacions a preus de l'any precedent i encadenades. Aquest canvi té la seva base en la Decisió de la Comissió Europea número 98/715/CE, i només es disposa de dades des de l'any 2000.

<sup>25</sup> En el fitxer de matriculacions procedent de la Direcció General de Tràfic corresponent al mes de setembre de 2005 no apareixia cap alta per matriculació, generant-se un infraregistre que amb molta probabilitat es corregirà durant els mesos següents, compensant així la nul·la matriculació del mes de setembre. Per aquest motiu hem optat per presentar les xifres fins al mes d'agost de 2005, per tal com no existia cap mena de biaix.

**Es redueix la matriculació de turismes a Mataró**

Si ens fixem exclusivament en la matriculació de turismes, les 4.053 unitats que van matricular-se a Mataró en l'acumulat anual fins al mes d'agost de 2005 representen una davallada del 8,3%. Mataró dibuixa el mateix perfil a la baixa en la variació interanual de la matriculació de turismes que Catalunya i Espanya, si bé les xifres de Mataró marquen valors negatius mentre que en els altres dos àmbits es registren creixements, tot i que cada vegada són menors.

A l'hora de destriar la matriculació de turismes entre persones i empreses, el perfil d'ambdues sèries és clarament descendent al llarg dels darrers sis mesos. Així, l'acumulat anual de turismes matriculats per part de persones fins al mes d'agost se situa en 2.629 unitats, només un 0,9% més que ara fa un any, i representa el 64,8% de la matriculació de turismes a Mataró. A l'agost de 2004 la matriculació de turismes per part de persones va créixer un 12,1%. Pel que fa a les empreses, s'han matriculat 1.424 turismes, un 21,5% menys que l'any anterior.

**GRÀFIC 33. Matriculació de turismes en persones físiques. Mataró. 2002 - 2005**

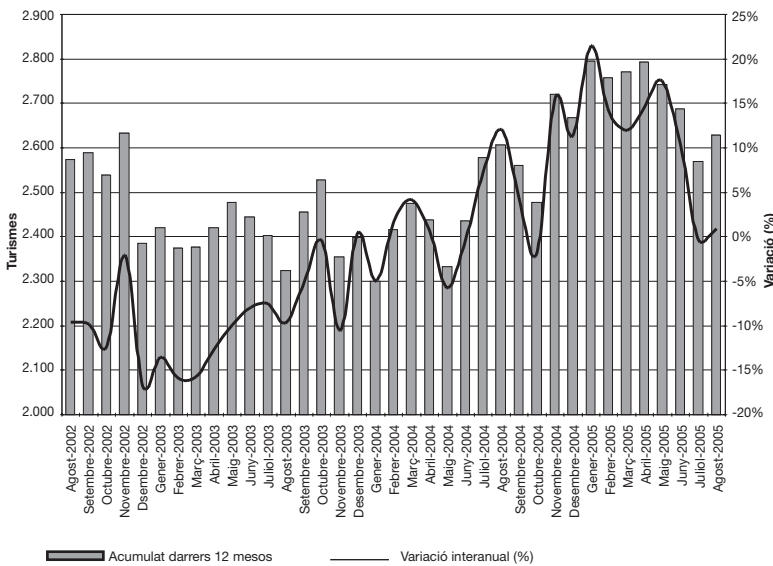

La variació interanual negativa en les empreses reflecteix les dificultats que estan patint, especialment les del tèxtil, amb una contracció de les seves despeses. Aquest perfil descendent s'està produint des de principis de 2004, si bé és cert que aquest descens s'ha accentuat a principis de 2005, coincidint amb la liberalització comercial del tèxtil.

**GRÀFIC 34. Matriculació de turismes en empreses. Mataró. 2002 - 2005**

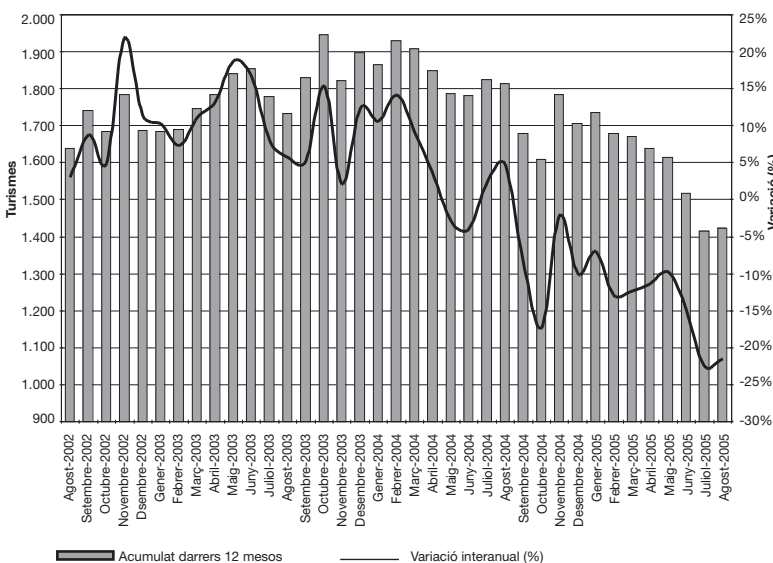

Pel que fa a la davallada en la matriculació per part de persones, aquest fet respon a una contracció en el consum a les llars de la ciutat, fruit molt possiblement de la delicada situació en què es troba imbuïda l'activitat empresarial a Mataró. **GRÀFICS 33 I 34.**

Font: elaboració pròpia a partir de les dades del Servei d'Ingressos de l'Àrea de Serveis Centrals i Planificació de l'Ajuntament de Mataró.

# Residus

## Generació de residus

A l'igual que la resta d'indicadors indirectes, l'evolució de la generació de residus pot tenir una doble lectura: des del punt de vista mediambiental i com indicador de consum relacionat amb el poder adquisitiu de la població.

**A Mataró, en dotze mesos, s'hi han recollit gairebé 62.500 tones d'escombraries** A Mataró, entre octubre de 2004 i setembre de 2005, s'hi van recollir 62.430 tones de residus, xifra que suposa una davallada de 3.723 tones respecte de les recollides durant el mateix interval de temps de l'any anterior. En termes relatius suposa un decrement del 5,6%. En el gràfic 35 es veu com des de mitjans de 2004 la sèrie corresponent als residus generats a la ciutat acumulats durant els darrers dotze mesos presenten un perfil descendent.

En aquest descens de la recollida d'escombraries hi ha contribuït l'entrada en funcionament, a principis de 2005, del servei de recollida de residus comercials<sup>26</sup>, fet que va propiciar que alguns comerços optessin per contractar els serveis d'un gestor privat autoritzat per fer la recollida selectiva de la brossa que generen. L'aparició d'aquests gestors privats suposa, d'una banda, que l'Ajuntament deixa concentrar de forma exclusiva la prestació de la recollida selectiva i, de l'altra, que ja no es registra la totalitat de la brossa que es genera al municipi, la qual cosa suposa un cert trencament de la sèrie a nivell estadístic. **TAULA 18 I GRÀFIC 35.**

**La mitjana diària de residus generats pels mataronins i mataronines és d'1,44 kg** Per tal d'analitzar la sèrie de residus generats sense la influència de la variació en la població, es divideix el volum de residus pel nombre d'habitants de Mataró. Certament, en aquest quocient es tracta de dues sèries amb tendències

oposades: el perfil descendent en la generació de residus (numerador) i el perfil ascendent de la població (denominador). Aquestes dues tendències oposades quan, es troben en un quocient, no fan sinó reforçar la tendència a la baixa en el generació de residus per càpita. Així, entre octubre de 2003 i

**TAULA 18. Evolució dels residus generats. Mataró. 2004 - 2005**

	TM residus generats	Variació % (1)	Variació % (2)
set-04	5.614,21	-3,97%	14,50%
oct-04	5.608,95	-4,61%	-0,09%
nov-04	5.325,62	4,11%	-5,05%
des-04	5.347,91	3,41%	0,42%
gen-05	5.170,21	-5,08%	-3,32%
feb-05	4.664,57	-8,89%	-9,78%
mar-05	5.088,96	-10,61%	9,10%
abr-05	5.221,01	-6,54%	2,59%
maig-05	5.337,43	-6,77%	2,23%
juny-05	5.386,93	-7,30%	0,93%
jul-05	5.528,64	-9,18%	2,63%
ago-05	4.590,65	-6,37%	-16,97%
set-05	5.159,42	-8,10%	12,39%

(1) Variació percentual respecte del mateix període de l'any anterior.

(2) Variació percentual respecte del mes anterior.

TM = Tones Mètriques.

**GRÀFIC 35. Residus generats. Mataró. 2003 - 2005**

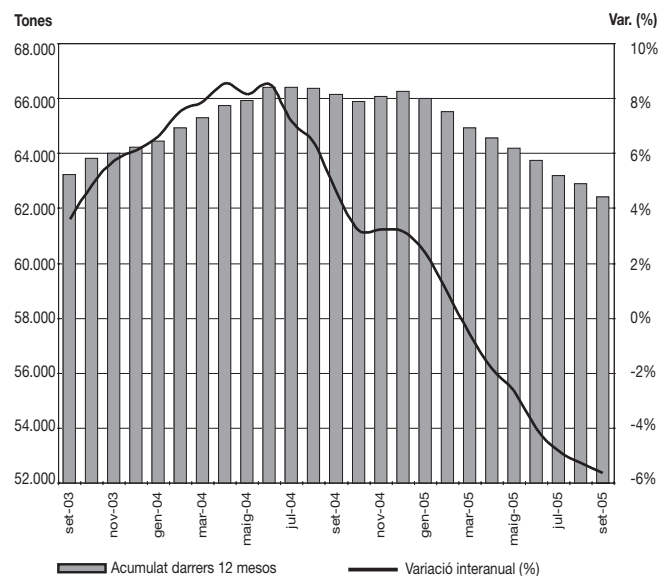

Font: elaboració pròpia a partir de les dades del Consorci per al Tractament de Residus Sòlids Urbans del Maresme i Secció de Residus i Neteja Viària del Departament de Serveis Municipals i Manteniment de l'Ajuntament de Mataró.

<sup>26</sup> D'acord amb l'entrada en vigor de la Llei 15/2003 de 13 de juny, de modificació de la Llei 6/1993 de 15 de juliol.

setembre de 2004 (acumulat anual), els residus que anualment generava cada mataroní era de 567,2 kg (1,55 kg/dia), dotze mesos després el generació anual per càpita se situava en 525,2 kg (1,44 kg/dia). El valor de la taxa de variació interanual també presenta unes oscil·lacions clarament més marcades a la baixa, amb un descens del 7,4% al mes de setembre de 2005.

GRÀFIC 36.

GRÀFIC 36. Residus generats anualment per càpita. Mataró. 2003 - 2005

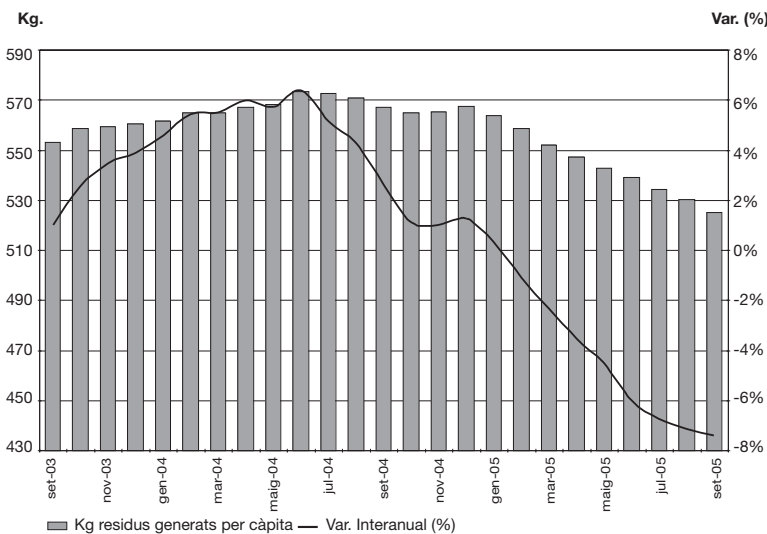

Font: elaboració pròpia a partir de les dades del Consorci per al Tractament de Residus Sòlids Urbans del Maresme i Secció de Residus i Neteja Viària del Departament de Serveis Municipals i Manteniment de l'Ajuntament de Mataró.

GRÀFIC 37. Evolució del percentatge de recollida selectiva sobre el total de residus generats a Mataró. 2003 - 2005

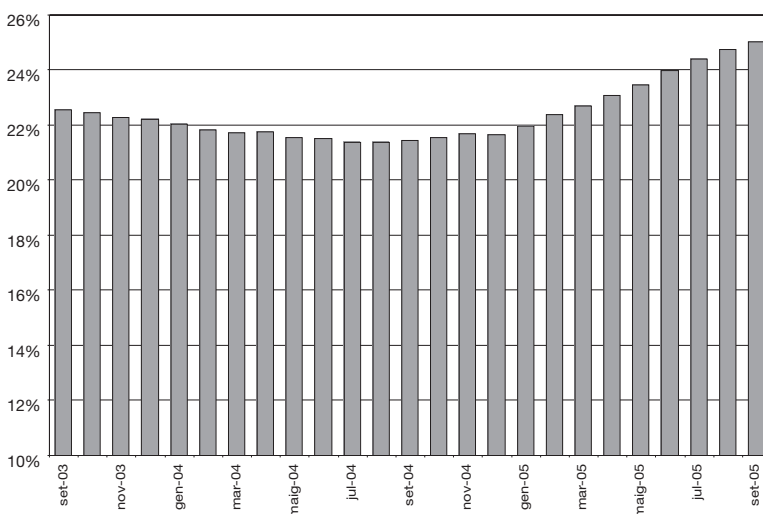

Font: Secció de Residus i Neteja Viària del Departament de Serveis Municipals i Manteniment de l'Ajuntament de Mataró.

## Recollida selectiva

**Nou màxim històric en el percentatge de recollida selectiva** Una quarta part dels gairebé 62,5 milions de quilograms de residus que s'han generat a Mataró al llarg

del darrer any s'han recollit selectivament, tant mitjançant els contenidors especials que hi ha a la via pública com a través de la recollida a les dues deixalleries de Mataró –les dels carrers Layret i Galícia–. En xifres absolutes, aquest percentatge es tradueix en 15,6 milions de quilograms.

Certament, l'evolució que presenta el gràfic 37 mostra com l'entrada en funcionament del servei municipal per recollir la brossa comercial de forma selectiva hi té una repercussió immediata, en passar d'un percentatge de recollida de poc més del 21% al mes de setembre de 2004, a un 25% al mes de setembre de 2005. En un any, la recollida selectiva ha guanyat gairebé 4 punts percentuals. En xifres absolutes, això vol que la recollida selectiva ha augmentat en 1.441 tones a Mataró, fet que representa un increment del 10%. GRÀFIC 37.

Per tal de veure en quin estat es troba la recollida selectiva a Mataró, cal posar-ho en el seu respectiu context. Així, en el gràfic 38, s'hi presenten els percentatges de recollida selectiva de Mataró i d'importants municipis de l'entorn metropolità de l'any 2004, així com la seva evolució de l'any 2003 al 2004. La vara de mesurar la marca la província de Barcelona. Dels setze municipis que apareixen en el gràfic, la meitat es troben en una situació desfavorable, ja que el percentatge de recollida selectiva és



inferior al de la província, i a més la seva evolució també ha estat per sota de la registrada a la província. Entre aquests municipis hi ha Mataró, amb un 21,6% de brossa recollida selectivament en el 2004, i amb una evolució negativa amb una pèrdua de 0,6 punts percentuals. Altres municipis que es troben en aquesta situació són Barcelona, Badalona o Terrassa. A l'altre costat, amb el percentatge de recollida selectiva i l'evolució per sobre de la província, s'hi situen només cinc municipis: L'Hospitalet, Rubí, Vic, Barberà i Martorell. Entre aquests municipis paga la pena destacar Vic, amb un percentatge de recollida selectiva del 42,5%. Els altres tres municipis (Sabadell, Granollers i Manresa) resten situats en una posició d'incertesa, ja que el percentatge de recollida selectiva està per sota del de la província, però la seva evolució és millor que la de la província (o al contrari). **GRÀFIC 38.**

Si ens centrem en la recollida selectiva mitjançant contenidors ubicats al carrer (principalment de paper, envasos, vidre i piles), aquesta representa el 8,3% del total de residus recollits a Mataró, 1 punt percentual més del que aquest tipus de recollida selectiva representava al mes de setembre de 2005.

El paper és el residu del qual se'n recull més quantitat. Durant el darrer any se'n van recollir 3.200 tones, xifra un 10,2% superior a la d'un any abans. Si bé és cert que s'ha alentit el ritme de creixement d'aquest tipus de residu, aquest continua sent prou important, i més si tenim en compte que es parteix d'una base ja de per si prou alta. Bona part d'aquest creixement tan elevat és fruit de

**GRÀFIC 38. Recollida selectiva en alguns municipis de la província de Barcelona. 2003 - 2004**

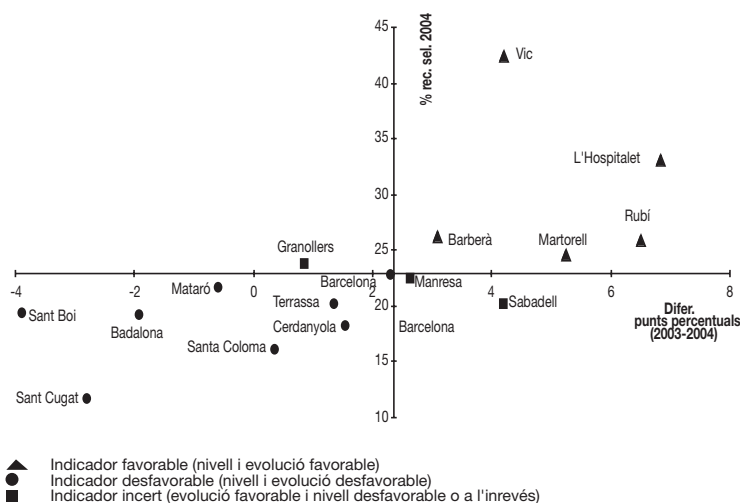

Font: elaboració pròpia a partir de les dades del Departament de Medi Ambient i Habitatge.

l'entrada en funcionament del servei de recollida selectiva comercial, ja que paper i el cartró són uns residus molt habituals en els comerços.

També els envasos presenten un valor positiu en la comparació interanual, si bé el seu ritme de creixement s'ha alentit de forma ostensible durant el darrer any, com així ho demostra el fet en molts mesos els creixements se situen per sota del 5%. En l'acumulat anual fins al mes de setembre 2005, per exemple, s'hi van recollir 843 tones d'envasos, xifra un 3,8% superior a la que es va recollir un any abans. Aquest tipus de residus no és el més habitual entre els comerços, sinó que ho és entre els consumidors, ja que els compren plens, i són els propis consumidors qui els buiden.

El vidre tampoc s'ha vist gaire afectat per l'entrada en funcionament del servei de recollida de residus comercials, ja que els establiments lúdics com ara les discoteques, els bars i els restaurants en són uns grans generadors i, majoritàriament, ja feien servir els contenidors públics de recollida selectiva. Així, d'octubre de 2004 a setembre de 2005 se'n van recollir poc més de 1.100 tones en un any i el creixement ha estat de l'1,3%. Pel que fa a les piles, el comportament de la sèrie és força irregular, tal com ho demostra el fet que en l'acumulat anual fins al mes d'agost se'n recollissin 8.280 kg i es registrés un creixement interanual del 8,2%, mentre que al mes següent se'n van recollir 6.820 kg i una descens interanual del 24,5%. Finalment, el darrer ítem a analitzar és l'ús de la deixalleria per part dels mataronins i mataronines, que de fet continua creixent a un ritme que oscil·la al voltant del 10%. **TAULA 19.**

TAULA 19. Recollida selectiva al carrer. Mataró. 2004 - 2005

	Paper		Vidre		Envasos		Piles		Entrades vehicles a la deixalleria	
	Kg. <sup>(1)</sup>	Var. % <sup>(2)</sup>	Kg. <sup>(1)</sup>	Var. % <sup>(2)</sup>	Kg. <sup>(1)</sup>	Var. % <sup>(2)</sup>	Kg. <sup>(1)</sup>	Var. % <sup>(2)</sup>	Nombre. <sup>(1)</sup>	Var. % <sup>(2)</sup>
setembre-2004	2.915.000	23,18%	1.098.640	-3,17%	812.960	13,53%	9.030	18,66%	28.544	10,49%
octubre-2004	2.944.090	22,25%	1.052.760	-9,88%	808.050	8,33%	9.100	24,66%	28.377	8,74%
novembre-2004	2.994.150	23,75%	1.068.480	-7,76%	806.080	7,22%	8.730	0,23%	28.678	10,13%
desembre-2004	2.985.470	22,03%	1.081.740	-3,76%	801.240	4,12%	7.890	-6,85%	28.926	10,86%
gener-2005	2.988.100	21,07%	1.072.720	-7,75%	789.060	0,96%	8.110	-15,78%	29.008	10,30%
febrer-2005	3.018.350	19,54%	1.089.800	-3,32%	798.880	1,97%	6.550	-33,50%	29.314	10,13%
març-2005	3.057.990	18,67%	1.098.120	0,18%	803.340	2,54%	7.400	-23,79%	29.766	10,37%
abril-2005	3.096.800	17,18%	1.059.080	-9,12%	813.280	2,54%	8.200	-10,77%	30.279	11,92%
maig-2005	3.113.840	15,83%	1.064.520	-8,81%	822.940	5,02%	8.260	-5,17%	30.732	13,52%
juny-2005	3.107.830	12,39%	1.078.280	-6,51%	828.540	5,56%	8.390	-14,48%	31.019	12,56%
juliol-2005	3.096.380	9,09%	1.090.120	-4,14%	826.120	1,92%	8.280	-0,84%	31.424	13,93%
agost-2005	3.141.370	8,38%	1.100.780	1,21%	828.200	2,48%	8.280	8,24%	32.189	16,08%
setembre-2005	3.211.830	10,18%	1.112.840	1,29%	843.500	3,76%	6.820	-24,47%	31.116	9,01%

(1) Acumulat en els darrers dotze mesos.

(2) Taxa de variació interanual.

Font: Secció de Residus i Neteja Viària del Departament de Serveis Municipals i Manteniment de l'Ajuntament de Mataró.





# Habitatge

Habitatges iniciats per tipologia i preus dels habitatges

*Continua creixent la construcció d'habitatges nous a la ciutat, i s'apropa als nivells de construcció que van assolir-se els anys 1997 i 1998, amb la urbanització la zona de Via Europa. Els preus també continuen augmentant i la mitjana del preu del metre quadrat del 2005 és de 2.411 euros.*

# Habitatge

## Situació general

L'any 2005 es tancarà amb un nou rècord amb la construcció de 803.246 habitatges segons els visats registrats pel Consejo Superior de los Colegios de Arquitectos. Tants habitatges com a França, Alemanya i el Regne Unit junts. Malgrat això, en el darrer any, el preu dels habitatges a Espanya s'ha incrementat un 10,1%; un increment inferior al dels darrers anys, tot i que continua considerablement per sobre de l'IPC.

Tanmateix, es tracta d'un enorme volum d'habitatges de mercat lliure, ja que només el 8% són de protecció oficial. Com en altres anys, ha estat a les grans ciutats i al litoral on s'ha concentrat pràcticament la totalitat d'aquest creixement. Les hipoteques i desgravacions fiscals, l'absència d'un mercat alternatiu de lloguer, amb un descens del 10 al 7% durant els darrers cinc anys, han orientat la demanda cap a la propietat i la consideració de l'habitatge com a única inversió rendible.

En aquest sentit, el deute familiar supera ja els 600.000 milions d'euros, la qual cosa vol dir -sense massa matisos- que s'ha pagat molt poca part del que s'ha construït.

A principis del 2006, alguns analistes apunten que es comença a intuir un cert alentiment en el ritme constructor. Així, en un informe acabat de publicar del BBVA es calcula que el nombre d'habitatges iniciats caurà un 5% al 2006, fet al qual cal afegir les darreres pujades dels tipus d'interès. Aquests augments poden arribar a ser preocupants si tenim en compte que les hipoteques s'han signat per un termini de temps molt ampli i que el seu pagament suposa en molts casos pràcticament el 50% de la renda bruta disponible<sup>27</sup>. Paral·lelament a l'angoixa que pateixen alguns, hi ha certs analistes que indiquen que la demanda al litoral l'estan mantenint els inversors i els compradors de segones residències. Les estimacions són que els inversors compren entre 150.000 i 200.000 habitatges l'any.

## Mataró

**Possiblement, al 2005 començaran a construir-se més habitatges que al 2004** La construcció d'habitatges a la ciutat no para de créixer. Durant els nou primers mesos de 2005, s'hi van començar a construir 1.176 habitatges, només 59 menys que els iniciats en el conjunt del 2004. Tot fa pensar, doncs, que en el global del 2005 s'hauran iniciat a Mataró més habitatges que al 2004, i possiblement la xifra s'acosti al valor màxim històric que va registrar-se l'any 1997, quan amb el procés d'urbanització de Via Europa van construir-se 1.400 habitatges.

A l'hora de separar la tipologia dels habitatges iniciats, les unifamiliars no representen ni un 3%. En xifres absolutes, estem parlant de 35 habitatges. Les plurifamiliars, per contra, amb 1.141 habitatges, representen més del 97% dels habitatges començats a construir.

**La grandària mitjana dels habitatges iniciats a Mataró durant els darrers dotze mesos no arriba al 85 m<sup>2</sup>** En els darrers nou anys, la construcció d'habitatges a Mataró ha sofert dos canvis en les seves característiques, estretament lligats entre si: la disminució considerable de la construcció d'habitatges unifamiliars que ha suposat la reducció de la grandària mit-

<sup>27</sup> El Banc d'Espanya ha denunciat el risc d'ampliar el termini, perquè moltes vegades no es fa servir per retallar l'impacte que el pagament de les lletres té en els ingressos mensuals, sinó directament per ampliar l'import global del préstec per a l'adquisició de l'habitatge, de manera que el nivell d'endeutament es manté igual però durant un període de temps més gran. Aquest fet, a més, s'agreuja amb l'ampliació del període de carència de les hipoteques, particularment les que estan adreçades a la població jove.

jana dels habitatges. Com a exemple del primer canvi, l'any 1997, prop del 14% dels habitatges que van començar-se a construir a Mataró eren unifamiliars. Vuit anys després aquesta tipologia només representa el 3%. El segon canvi és la reducció de la superfície mitjana dels habitatges: l'any 1996 era de 115 m<sup>2</sup>, mentre que l'any 2005 és de 84 m<sup>2</sup>. En nou anys la superfície mitjana dels habitatges que comencen a construir-se ha perdut 30 metres quadrats. **TAULA 20.**

Les xifres mostren com la construcció d'habitatges a Mataró ha anat creixent durant els darrers anys. Aquest, però, no és un fet exclusiu de Mataró, sinó que també es dona en els altres àmbits que s'analitzen en aquest apartat. La diferència rau en el diferent ritme de creixement, més accelerat en el cas de Mataró. Així, a Mataró, entre els mesos de gener i setembre de 2005, van començar-se a construir un 26,7% més d'habitatges que durant el mateix període de l'any anterior. Al Maresme, durant els nou primers mesos de 2005, van iniciar-se obres per fer 4.442 habitatges, un 9% més que l'any anterior. A la província de Barcelona, el volum d'habitatges iniciats va ser de 41.265, amb un increment de l'11,4%. Finalment, a Catalunya van començar-se a construir 80.370 habitatges, un 14,9% més que un any abans. **GRÀFICS 39, 40, 41 i 42.**

**TAULA 20. Evolució del nombre d'habitatges iniciats. Mataró. 1999 - 3r trim. 2005**

Unifamiliars	<50 m <sup>2</sup>	51 a 75	76 a 100	101 a 125	126 a 150	>150 m <sup>2</sup>	Total
1999	0	0	11	39	63	31	144
2000	0	1	35	35	32	15	118
2001	0	1	35	10	5	51	102
2002	0	9	16	13	19	23	80
2003	0	0	4	26	9	19	58
2004	0	4	1	8	2	23	38
Fins 3r trim. 2004	0	4	0	7	1	17	29
Fins 3r trim. 2005	0	0	6	4	4	21	35

  

Plurifamiliars	<50 m <sup>2</sup>	51 a 75	76 a 100	101 a 125	126 a 150	>150 m <sup>2</sup>	Total
1999	1	7	134	99	586	30	857
2000	25	0	53	151	733	183	1.145
2001	0	89	216	196	150	57	708
2002	0	82	211	371	112	11	787
2003	8	59	393	187	229	220	1.096
2004	96	198	513	169	86	135	1.197
Fins 3r trim. 2004	58	121	386	157	50	127	899
Fins 3r trim. 2005	34	544	386	60	91	26	1.141

  

Total	<50 m <sup>2</sup>	51 a 75	76 a 100	101 a 125	126 a 150	>150 m <sup>2</sup>	Total
1999	1	7	145	138	649	61	1.001
2000	25	1	88	186	765	198	1.263
2001	0	90	251	206	155	108	810
2002	0	91	227	384	131	34	867
2003	8	59	397	213	238	239	1.154
2004	96	202	514	177	88	158	1.235
Fins 3r trim. 2004	58	125	386	164	51	144	928
Fins 3r trim. 2005	34	544	392	64	95	47	1.176

**GRÀFIC 39. Evolució dels habitatges iniciats a Mataró. 2002 - 2005**

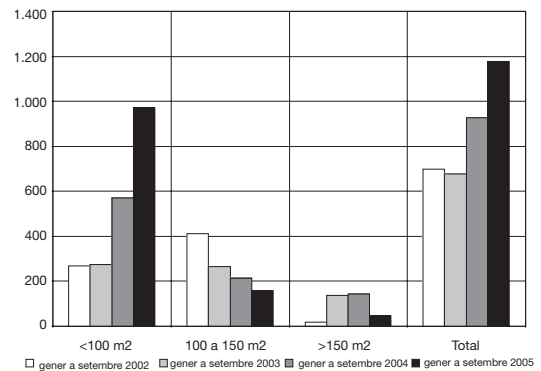

**GRÀFIC 40. Evolució dels habitatges iniciats al Maresme. 2002 - 2005**

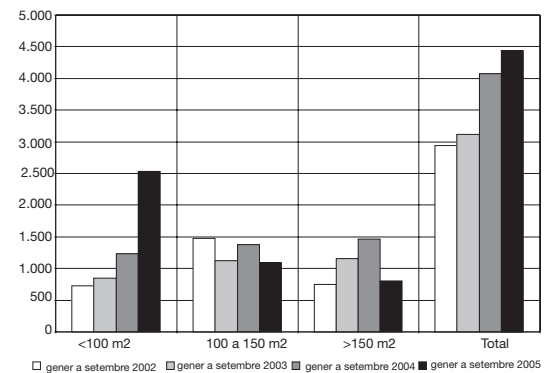

**GRÀFIC 41. Evolució dels habitatges iniciats a Barcelona. 2002 - 2005**

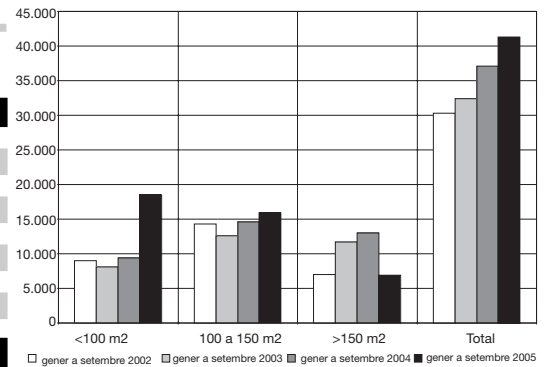

**GRÀFIC 42. Evolució dels habitatges iniciats a Catalunya. 2002 - 2005**

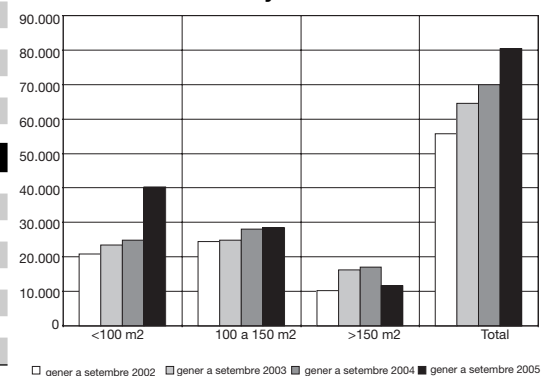

Font: elaboració pròpia a partir de les dades de la Direcció General d'Habitatge de la Generalitat de Catalunya.

### Creix la intensitat constructora en tots els àmbits, empesa per la construcció d'habitatges de menys de 100 m<sup>2</sup>

En l'anterior informe, el gràfic de la intensitat constructora per grandària de l'habitatge mostrava un model de creixement urbà força diferent entre Mataró i la seva comarca: Mataró amb una intensitat elevada en la construcció d'habitatges de menys de 100 m<sup>2</sup>, i el Maresme amb una intensitat similar en els habitatges de més de 150 m<sup>2</sup>. En les dades que es presenten en aquest informe, sembla que hi ha un acostament en la mida dels habitatges iniciats entre Mataró i el Maresme: al 2004, a la comarca, la superfície mitjana era de 117,4 m<sup>2</sup>, mentre que entre els mesos de gener i setembre de 2005 la grandària mitjana va situar-se en els 103 m<sup>2</sup>. A aquesta davallada de la superfície dels habitatges nous al Maresme hi ha influït, en part, el menor pes que han tingut els habitatges unifamiliars en la construcció a la comarca. Al 2004, aquesta tipologia d'habitatges representava el 19,8% de les construccions de la comarca, i nou mesos després representava el 18,5%.

El gràfic 43 mostra com en les quatre àrees d'anàlisi, els habitatges de menys de 100 m<sup>2</sup> són els que registren una major intensitat constructora, destacant per sobre dels altres el valor de Mataró. En les altres dues superfícies, les intensitats de construcció són clarament menors; les més rellevants les trobem a Catalunya, en els habitatges d'entre 100 i 150 m<sup>2</sup>, i al Maresme, en els de més de 150 m<sup>2</sup>.

Pel que fa referència a l'evolució de la intensitat constructora dels darrers anys, en el gràfic 44 s'observa com el Maresme i Catalunya tenen una intensitat semblant i són els dos àmbits que se situen al capdavant en la construcció d'habitatges per càpita. A no gaire distància se situa Mataró, i amb menor intensitat la província de Barcelona.

**GRÀFICS 43 I 44.**

### Preus de venda d'habitatges nous

En el present informe de conjuntura, per tal d'analitzar els preus dels habitatges nous, s'han fet servir les dades de l'empresa Sociedad de Tasación<sup>28</sup>. Les dades d'aquesta empresa de taxació situen la mitjana del preu de l'habitatge nou de les capitals de província en 2.516 €/m<sup>2</sup>, un 10,1% més car que just un any abans. A Catalunya, de les quatre capitals de província, només Barcelona es troba per sobre de la mitjana, amb un preu de 3.700 €/m<sup>2</sup>. La

**GRÀFIC 43. Habitatges iniciats per càpita en el 2005. Catalunya base 100 (gener a setembre 1996)**

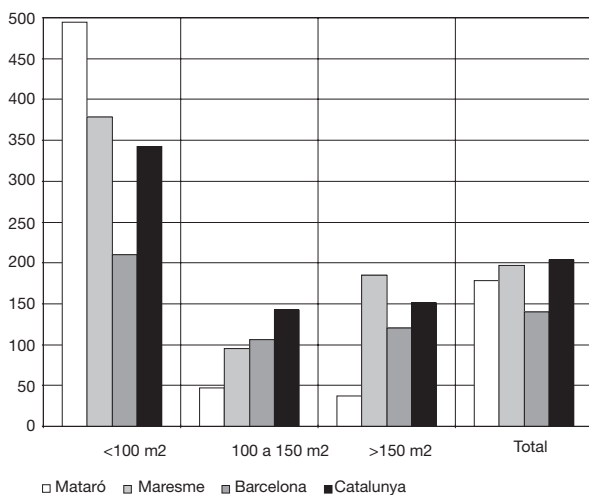

**GRÀFIC 44. Evolució del total d'habitatges iniciats per càpita. Catalunya base 100 (gener-setembre 1996)**

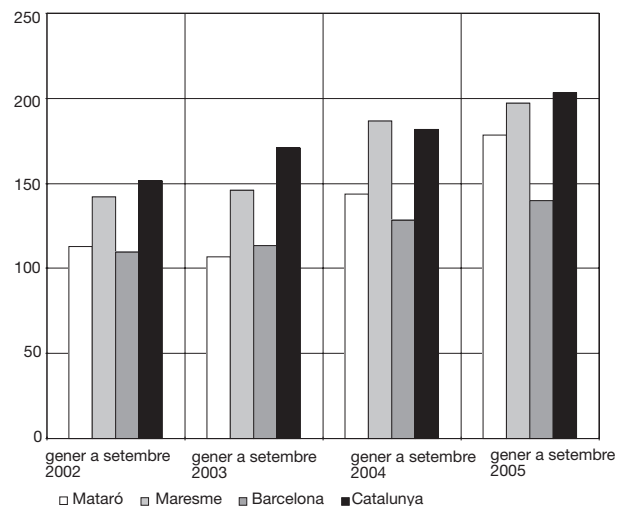

Font: elaboració pròpia a partir de les dades de la Direcció General d'Habitatge de la Generalitat de Catalunya.

<sup>28</sup> Les dades de Sociedad de Tasación provenen de promocions d'habitatges amb unitats en venda, sense considerar els habitatges unifamiliars, els habitatges de segona mà ni els habitatges de protecció oficial. Tenint en compte aquestes consideracions, i que les dades que ofereix Sociedad de Tasación són els valors de taxació dels habitatges i no els preus de venda, tot plegat comporta que els preus que dona l'empresa de taxació se situïn per sota del valor de mercat.

segona posició l'ocupa Girona (2.567 €/m²), seguida de Tarragona (1.995 €/m²) i Lleida (1.555 €/m²).

**El preu mitjà del metre quadrat d'un habitatge nou a Mataró al 2005 ha estat de 2.411 euros**

Pel que fa als municipis de més de 100.000 habitants, el preu mitjà a finals de 2005 va ser de 2.078 €/m², xifra un 11,8% superior als preus de 2004. Dins d'aquest grup de municipis es troba Mataró, amb un preu mitjà dels habitatges nous situat en els 2.411 €/m², un 14,6% més cars que un any abans.

En el gràfic 45 es presenten les dades dels municipis de la província de Barcelona de més de 50.000 habitants. Dels dinou municipis que hi apareixen, Mataró ocupa una posició intermèdia, essent el novè municipi més car, just per darrere de Santa Coloma de Gramanet (2.419 €/m²) i per davant de Mollet del Vallès (2.406 €/m²). Pel que fa a l'encariment dels habitatges, també és el novè municipi amb l'increment més elevat.

GRÀFIC 45.

**GRÀFIC 45. Preu de la habitatge nou i creixement en els municipis de més de 50.000 habitants de la província de Barcelona. Desembre 2004 - desembre 2005**

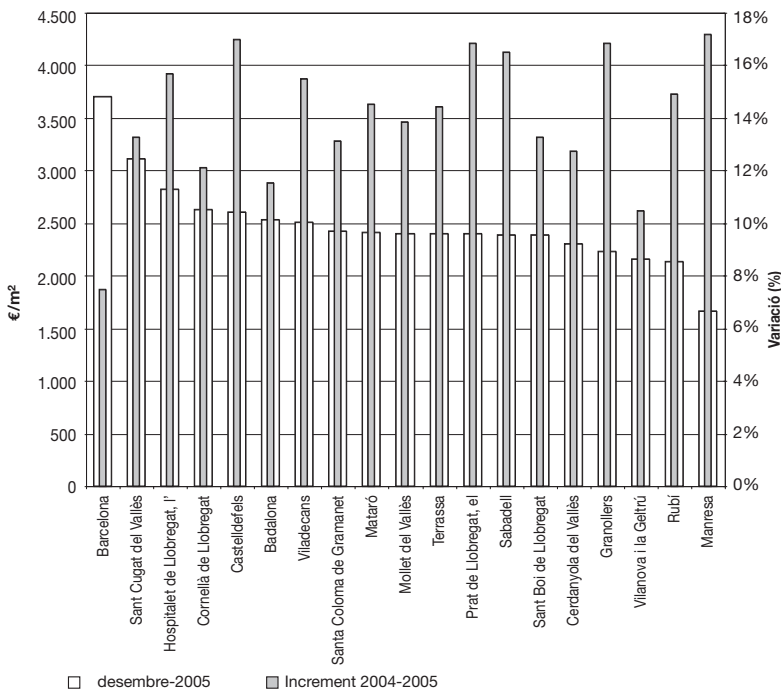

Font: elaboració pròpia a partir de les dades de Sociedad de Tasación.



## Informe 2005 de l'Observatori del Risc: Habitatge, cohesió social i sostenibilitat

Entre el 2015 i el 2021, la Regió Metropolitana de Barcelona podria esgotar el seu sòl urbanitzable. Aquesta és una de les conclusions d'*Habitatge, cohesió social i sostenibilitat*, editat per l'Observatori del Risc de Catalunya de l'Institut d'Estudis de la Seguretat, en la seva cinquena edició.

L'informe no se centra únicament en una visió econòmica –que sol ser la més habitual–, sinó en la complexa relació existent entre el model d'habitatge i l'increment del risc a les nostres societats urbanes. És una relació que inclou, lògicament, el factor preu, però incorpora també altres elements com ara la seguretat en l'edificació, la segregació social a partir de la dificultat per accedir a un habitatge i el desenvolupament d'un urbanisme insostenible, basat en un consum accelerat del sòl. Aquesta combinació d'elements ha generat en els darrers anys unes dinàmiques que han fet de l'espai urbà un àmbit menys segur.

La primera part de l'Informe –*La ciutat, hàbitat de la (in)seguretat*– està dedicada a la crisi de la seguretat a les àrees urbanes. L'autor assenyala la paradoxa que la ciutat, formada històricament com a espai de preservació de la seguretat, hagi acabat sent avui un escenari preferent de violència. Una violència que es manifesta a escala local –drogues, prostitució–, però sovint també a escala global (lligam amb xarxes de delinqüència internacional).

Alguns dels efectes d'aquesta crisi es posen de manifest en el sorgiment de sectors urbans segregats de la resta de l'espai públic a través d'una privatització. Són la prova d'una pèrdua de confiança creixent en la capacitat de les autoritats per garantir l'ordre, que té com a conseqüència la contractació de seguretat privada. En aquest context, l'autor constata l'existència d'una certa desorientació per part del conjunt social a l'hora d'enfocar el problema. Les solucions oscil·len entre els mètodes ja coneguts com el "populisme punitiu" i la recerca de noves formes de governament de la seguretat. L'Estat se situa en el centre de les reclamacions i els seus representants es debaten entre la deriva autoritària o una aposta per la seguretat per la via democràtica que inclogui la justícia social.

La segona part de l'Informe correspon a *L'àgora del risc* i estudia en detall els factors que en diferent mesura incideixen en la situació descrita en la primera part de l'Informe. L'anàlisi s'inicia tractant el tema de la *Qualitat i seguretat en l'edificació*. Sobre aquest punt hi ha motius d'optimisme, ja que les normatives han passat de la prescripció d'uns paràmetres que cal complir a uns requisits mínims que cal garantir.

Si bé una construcció segura és un bon punt de partida en referència al risc, altres variables de tipus socioeconòmic acaben perfilant la situació final. I aquestes variables no van en bona direcció, com així se subratlla en *Els nostres barris: noves migracions, nous riscos de sorgiment de guetos urbans?* amb l'explosiva combinació que es produeix entre el preu de l'habitatge i la manca d'oferta de lloguer, d'una banda, i la demanda alimentada per la immigració creixent, de l'altra. El resultat és, de moment, la segregació de la població en funció de la renda, una tendència que, si perdura en el temps, pot posar en perill la cohesió social i la mateixa convivència.

En el capítol *Risc, ciutat i comunitat. L'experiència dels plans comunitaris i les seves perspectives de futur*, els autors aposten clarament pel que anomenen "processos de desenvolupament comunitari". Bàsicament es tracta d'oposar a l'individualisme tot un seguit d'iniciatives que impliquin la societat civil, és a dir, associacions, col·lectius professionals, entitats. La construcció

pot encaixar en aquest esquema proposat tot aprofitant, per exemple, la generació de nous habitatges per crear al mateix temps equipaments complementaris –escoles, centres culturals–. Un altre exemple seria l'assaig de formes innovadores de gestió col·lectiva del manteniment i conservació de l'habitatge.

En un altre capítol es tracta *L'evolució dels preus de l'habitatge i l'augment del risc d'exclusió social*. L'autora se centra en els sectors més perjudicats per aquest fet que són els immigrants i els joves, i recull el fenomen de l'emancipació tardana d'aquest grup social. Per a disminuir el risc d'exclusió proposa dirigir les polítiques vers una millora en l'accés a l'habitatge per a col·lectius específics, com els assenyalats, i demana intervenir simultàniament en un doble nivell: els barris i els habitatges a fi d'evitar el deteriorament de les condicions de vida de la llar i de l'entorn immediat.

El darrer capítol de la segona part aborda el tema del model territorial sota el títol de *Sostenibilitat i eficiència dels sòl d'ús residencial*. Constatada d'entrada l'augment de sòl urbanitzable a Catalunya en els darrers 30 anys. Una tendència que, a la Regió Metropolitana de Barcelona –apunta– podria tenir la seva fi entre els anys 2015 i el 2021, per al qual preveu l'esgotament de sòl urbanitzable. El creixement de la construcció en general i més específicament del model de la casa en filera o aïllada són els agents que han contribuït a un model territorial expansiu amb problemes de sostenibilitat (major consum d'aigua o una mobilitat que acaba donant prioritat al transport privat).

En la tercera i darrera part de l'Informe es fa un resum dels principals senyals de risc detectats en l'àmbit viari, laboral, ambiental, social i de salut.





# Activitat i estructura empresarial

Activitat i estructura empresarial a Mataró i al Maresme  
Terciarització de l'economia de Mataró i del Maresme  
Llicències d'activitats

*Millora l'activitat econòmica a Mataró, gràcies a l'empenta del sector serveis. Durant el darrer any, el nombre d'assalariats a la ciutat ha crescut un 2%. Empreses i autònoms presenten una evolució força favorable, amb uns creixements del 2,8% i de l'1,3%, respectivament.*

---

Fonts utilitzades: Nota de Conjuntura Econòmica, diversos períodes (2005); Perspectiva econòmica de Catalunya, diversos períodes (2005). Caixa de Catalunya, informe sobre la Conjuntura Econòmica, diversos períodes (2005); La Caixa, informe mensual, diversos períodes (2005); BBVA, Situació Catalunya, diversos períodes (2005); ICT-NET, El País, La Vanguardia, Cinco Días, Expansión, Avui i El Punt.

## Activitat i estructura empresarial

### Espanya

Una de les dades que desprèn més optimisme de l'economia espanyola és la dada d'ocupats. La Seguretat Social té registrats al mes de setembre de 2005 més de 18 milions d'afiliats amb l'alta laboral. Durant el darrer any, el nombre d'afiliats ha augmentat en 950.658 efectius, xifra que en termes relatius representa un creixement del 5,5%. De fet, si filem més prim, tres quartes parts d'aquest creixement s'han concentrat al llarg dels darrers sis mesos gràcies al procés de normalització de treballadors estrangers<sup>29</sup>, tot i que aquest procés no ha d'amagar la tendència a l'alça de l'ocupació<sup>30</sup>. Així doncs, el procés de normalització de treballadors estrangers ha suposat una important injecció d'efectius amb l'alta laboral a la Seguretat Social, accelerant el ritme de creixement d'assalariats. Cal recordar que aquesta sèrie no registra cap davallada en la comparació interanual des del mes d'agost de 1994.

El gràfic 46 mostra, d'una banda, l'acceleració de la variació interanual dels afiliats amb alta laboral al segon i tercer trimestre de 2005 i, d'altra banda, s'hi observa la relació que hi ha al llarg del temps entre la variació del PIB i la variació de treballadors afiliats a la Seguretat Social, amb un coeficient de correlació del

74,5%<sup>31</sup>. Així, des de principis de 2003, el PIB presenta un ritme de creixement que va millorant trimestre rere trimestre, passant del 2,8% del primer trimestre de 2003 al 3,4% del tercer trimestre de 2005. Quant als assalariats, el ritme de creixement per al mateix període és més atenuat que en el PIB, tret de les darreres dues dades (segon i tercer trimestre de 2005). L'augment d'afiliats al segon i tercer trimestre, però, no s'espera que tingui un efecte molt important sobre el ritme de creixement del PIB, ja que es tracta en bona part de treballadors que abans del procés de normalització ja treballaven, però de forma irregular. **GRÀFIC 46.**

Pel que fa a l'anàlisi sectorial, aquesta presenta diferències notables en l'evolució dels assalariats per a cadascun dels sectors de l'economia. La indústria, un cop més, és el sector en què trobem les dades més negatives. Dels 45 subsectors tractats, 22 corresponen a la indústria, en 10 dels quals s'ha registrat una variació interanual negativa. Un informe més, hi destaca la indústria tèxtil i de la confecció amb una pèrdua durant el darrer any de més de 16.000 afiliats, fet que en termes relatius suposa una davallada del 8,2%. Un altre sector que està passant per un mal moment per la competència procedent de països del sud-est asiàtic és el del calçat, que al llarg del darrer any ha perdut el 7,3% dels seus assalariats (3.700 treballadors menys). Aquests dos sectors, conjuntament, representen el 8,6% dels treballadors amb l'alta laboral a la Seguretat Social de la indústria, i en dotze mesos han perdut 0,75

**GRÀFIC 46. Variació interanual del PIB i dels treballadors afiliats a la Seguretat Social. Espanya. 1996 - 2005**

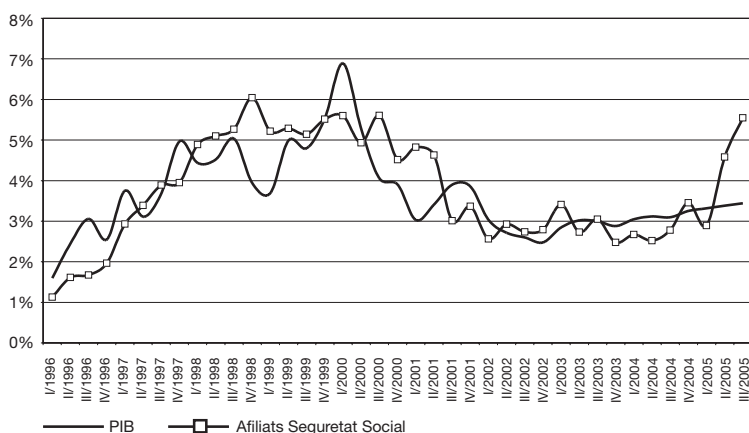

Font: elaboració pròpia a partir de les dades de l'INE.

<sup>29</sup> El procés de normalització de treballadors estrangers va iniciar-se el 7 de febrer de 2005 i va finalitzar el 7 de maig de 2005.

<sup>30</sup> L'enquesta de població activa (EPA) del tercer trimestre de 2005 registra un augment de 930.000 ocupats al darrer any, xifra que en termes relatius suposa un increment del 5,1%.

<sup>31</sup> Cal recordar que la correlació analitza si hi ha o no una relació o dependència matemàtica entre variables. Segons Colton, els valors de correlació de 0,75 a 1 impliquen que hi ha una correlació que va de molt bona a excel·lent.

punts percentual de representativitat. Comparant-ho amb ara fa cinc anys, la pèrdua de representativitat és de gairebé 3 punts percentuals. Pel que fa a la resta de sectors industrials, 11 d'ells han aconseguit augmentar el nombre d'assalariats, tot i que a un ritme inferior al de la mitjana estatal (5,5%). Només el sector dedicat a l'extracció de petroli, gas natural, urani i tori ha registrat un creixement d'assalariats per sobre del global d'Espanya, amb un 11,8% més que ara fa un any. Cal tenir en compte, però, que la representació d'aquest sector dins de la indústria espanyola és gairebé nul·la.

Un cop més trobem en la construcció i els serveis els grans dinamitzadors de l'economia espanyola. El creixement d'afiliats a la Seguretat Social amb l'alta laboral entre els mesos de setembre de 2004 i 2005 ha estat per a tots dos sectors del 10,4%. La construcció aconsegueix superar els 2,2 milions de treballadors afiliats, mentre que els serveis freguen els 12 milions. Dins dels serveis, contràriament al que ha succeït en la indústria, no hi ha cap sector que hagi reduït el nombre d'assalariats durant el darrer any, si bé a 12 dels 19 sectors que conformen els serveis s'ha registrat un creixement per sota de la mitjana estatal. Entre les activitats amb un creixement més notable, paga la pena destacar el sector de llars que ocupen personal domèstic, que ha registrat un increment d'afiliats del 80,9% i ja té més de 390.000 efectius. Aquest espectacular increment té la seva explicació en el procés de normalització de treballadors, ja que una de les vies per a accedir al permís de residència era mitjançant el servei domèstic<sup>32</sup>. L'altre sector amb un important creixement és el relacionat amb temes immobiliaris, amb un 12,4% més d'afiliats que un any abans.

## Mataró

**Mataró consolida el nombre d'assalariats per sobre dels 32.000 i la variació interanual arriba al 2%** El nombre d'assalariats a la ciutat se situa de forma estable per sobre dels 32.000 efectius. Al segon trimestre va arribar-se als 32.887 assalariats, període durant el qual

habitualment se sol donar la xifra més alta de tot l'any. Al trimestre següent es produeix l'habitual davallada i el nombre d'assalariats va situar-se en els 32.386<sup>33</sup>. Quant a les dades de variació interanual, després de 15 trimestres consecutius amb creixements molt baixos (per sota de l'1%) i fins i tot amb descensos, al tercer trimestre de 2005 va registrar-se un creixement del 2%, xifra gens menyspreable tenint en compte el context en què es movia la variació interanual dels darrers quatre anys. La construcció, els serveis sanitaris i l'hostaleria han estat els sectors més dinàmics al llarg del darrer any. Aquesta millora en el ritme de creixement d'assalariats ve acompanyada dels bons resultats que representa el creixement del nombre d'empreses i d'autònoms, a més a més del descens de l'atur registrat. Tot plegat fa pensar que l'activitat econòmica de Mataró es troba en un procés de millora que es produeix malgrat el continu tancament d'empreses tèxtils i de pèrdua d'assalariats del sector. **TAULA 21.**

**TAULA 21. Evolució del nombre d'autònoms, assalariats i empreses a Mataró. 2004 - 2005**

Nombre	09/04	12/04	03/05	06/05	09/05
<b>Autònoms</b>	8.871	8.904	8.948	9.051	8.988
<b>Assalariats</b>	31.752	32.208	32.165	32.887	32.386
<b>Empreses</b>	4.094	4.159	4.155	4.233	4.210
<b>Ass. / Empr.</b>	7,76	7,74	7,74	7,77	7,69
Incr. anual %	09/04	12/04	03/05	06/05	09/05
<b>Autònoms</b>	1,56%	0,85%	1,29%	1,66%	1,32%
<b>Assalariats</b>	0,19%	1,77%	-0,03%	0,62%	2,00%
<b>Empreses</b>	1,51%	3,07%	2,21%	2,22%	2,83%
<b>Ass. / Empr.</b>	-1,30%	-1,27%	-2,20%	-1,57%	-0,81%

Font: elaboració pròpia a partir de les dades del Departament de Treball i Indústria de la Generalitat de Catalunya.

<sup>32</sup> En els casos del servei domèstic de caràcter discontinu (per hores), el propi treballador estranger havia d'acreditar que reunia diferents ofertes de treball per hores fins a arribar a un mínim de 30 hores per setmana. L'increment de treballadors afiliats d'aquest sector s'ha produït essencialment en el règim especial de treballadors de la llar.

<sup>33</sup> Les dades d'assalariats provenen de la Tresoreria de la Seguretat Social. Es tracta, per tant, de registres administratius, motiu pel qual algun cop es registra la reassignació d'alguna empresa sense que aquesta reassignació s'hagi produït físicament. Així, al quart trimestre de 2004 va aparèixer sobtadament una empresa en el sector 524 de la CCAE-93 (altres tipus de comerç al detall d'articles nous en establiments especialitzats) amb 161 assalariats. Per tal de mantenir homogenia la sèrie s'ha optat per afegir 161 efectius a tots els trimestres anteriors al darrer trimestre de 2004. El mateix fet es torna a produir en el sector 553 de la CCAE-93 (Restaurants) al tercer trimestre de 2005, quan apareix una empresa amb 146 assalariats. El procediment per mantenir la sèrie homògena és el mateix: sumar als trimestres anteriors aquests sobtats 146 efectius.

**Mataró consolida el nombre d'empreses a la ciutat per sobre de les 4.200**

La sèrie de les empreses presenta un comportament una mica més dinàmic que la d'assalariats. Així, al segon trimestre de 2005 s'aconsegueixen superar les 4.200 empreses, amb una xifra total de 4.233; al tercer trimestre, tot i l'ordinari descens del nombre d'empreses d'aquest període, coincidint amb la finalització del període estival, el total d'empreses no baixa de les 4.200, fet que ens fa pensar que Mataró ha assolit un nombre d'empreses de forma estable per sobre del llindar de les 4.200. De fet, el ritme de creixement interanual dels tres primers trimestres de 2005 presenta una tendència a l'alça: el 2,2% al segon trimestre de 2005 i del 2,8% al tercer.

Pel que fa als treballadors per compte propi, altrament anomenats autònoms, la sèrie presenta una millora força suau, seguint la seva tònica habitual. Durant el segon trimestre de 2005 van superar-se els 9.000 treballadors, amb un creixement interanual de l'1,7%; al tercer trimestre, la sèrie minva fins als 8.988 efectius, i un creixement de l'1,3%.

L'augment més accelerat del nombre d'empreses que d'assalariats té com a conseqüència una davallada en la grandària mitjana de les empreses mataronines, que se situa en els 7,69 treballadors per empresa al tercer trimestre de 2005 quan un any abans la grandària mitjana de les empreses era de 7,76 assalariats. **GRAFICS 47, 48 i 49.**

Centrats en Catalunya, les dades dels tres primers trimestres de 2005 situen el nombre d'assalariats per sobre dels 2,5 milions d'efectius. El comportament estacional de la sèrie s'evidencia al segon trimestre de 2005 en assolir l'habitual punta d'assalariats amb 2.586.312 treballadors, xifra que es redueix al tercer trimestre en registrar-se 2.583.546 assalariats. El perfil que dibuixa la sèrie de les empreses gairebé sempre ha estat idèntic a la dels assalariats; al 2005, però, aquesta simetria es trenca, ja que el nombre d'empreses creix constantment: 267.362 empreses al primer trimestre, 275.941 al segon i 277.278 al tercer. **TAULA 22.**

**GRÀFIC 47. Empreses i assalariats. Mataró. 2003 - 2005**

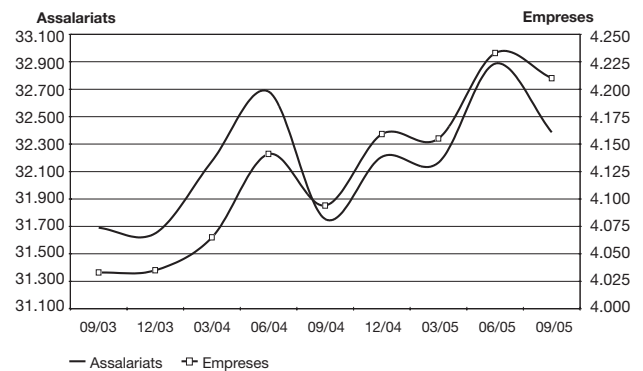

**GRÀFIC 48. Autònoms. Mataró. 2003 - 2005**

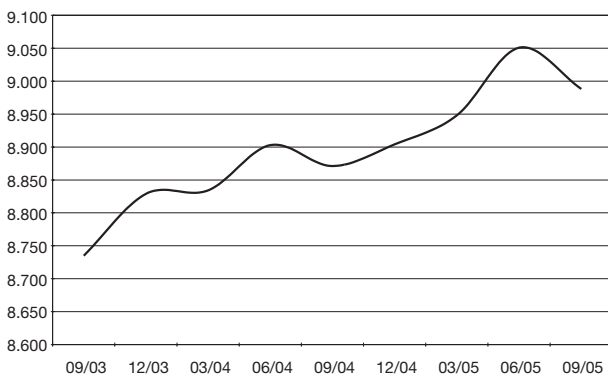

**GRÀFIC 49. Assalariats per empresa. Mataró. 2003 - 2005**

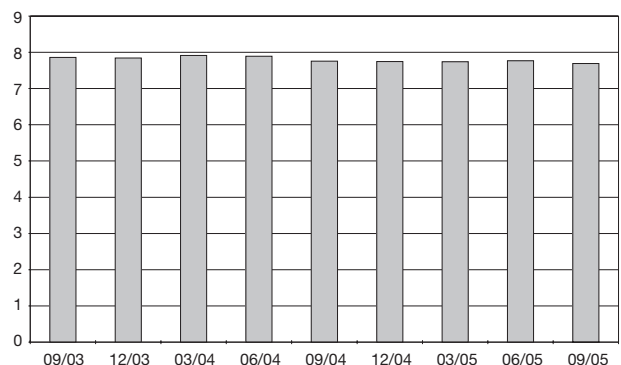

Les dades de treballadors per compte propi continuen amb el creixement que de forma ininterrompuda va produint-se, trimestre rere trimestre, des de finals de 2001. Al segon trimestre de 2005 n'hi havia 544.817 i al tercer, 545.296.

La comparació entre la variació interanual d'assalariats de Mataró i la de Catalunya ens dóna una idea aproximada de la situació de l'economia d'ambdós àmbits. Tant a Mataró com a Catalunya

**TAULA 22. Evolució del nombre d'autònoms, assalariats i empreses a Catalunya. 2004 - 2005**

Nombre	09/04	12/04	03/05	06/05	09/05
<b>Autònoms</b>	530.153	533.195	537.364	544.817	545.296
<b>Assalariats</b>	2.466.546	2.464.413	2.506.973	2.586.312	2.583.546
<b>Empreses</b>	263.717	264.465	267.362	275.941	277.278
<b>Ass. / Empr.</b>	9,35	9,32	9,38	9,37	9,32
Incr. anual %	09/04	12/04	03/05	06/05	09/05
<b>Autònoms</b>	3,33%	3,27%	3,11%	2,93%	2,86%
<b>Assalariats</b>	2,48%	2,86%	2,98%	3,82%	4,74%
<b>Empreses</b>	2,32%	2,17%	2,39%	3,56%	5,14%
<b>Ass. / Empr.</b>	0,15%	0,68%	0,58%	0,25%	-0,38%

**GRÀFIC 50. Empreses i assalariats. Catalunya. 2003 - 2005**

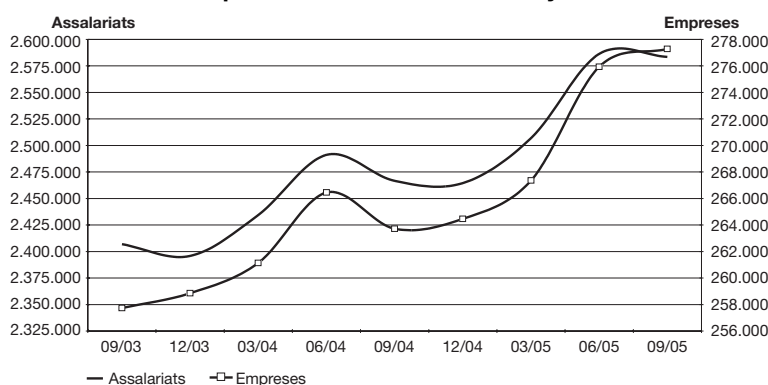

**GRÀFIC 51. Evolució de l'increment dels assalariats. Mataró i Catalunya. 2003 - 2005**

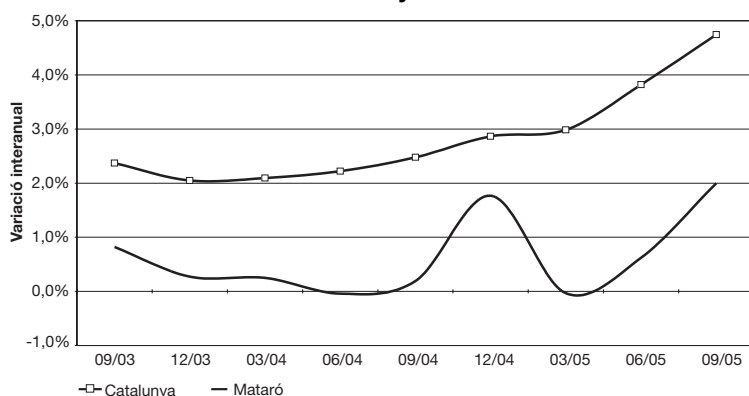

Font: elaboració pròpia a partir de les dades del Departament de Treball i Indústria de la Generalitat de Catalunya.

el creixement s'accelera al segon i tercer trimestre, tot i que en el cas de Mataró especialment al tercer trimestre. Així doncs, cada cop sembla més clar que el creixement econòmic del nostre entorn va per bon camí. Val a dir, però, que el diferencial entre el creixement de Catalunya i el de Mataró, que s'arrossega de manera ininterrompuda des de fa 18 trimestres, posa en evidència l'elevada especialització de Mataró en el tèxtil, ja que és el sector que està perdent més assalariats i el que té encara un pes específic molt important a la ciutat. El sector tèxtil està arrossegant problemes des de fa un tres o quatre anys, però durant el darrer any aquests problemes s'han vist agreujats per l'arribada massiva de productes tèxtils procedents principalment de la Xina. **GRÀFICS 50 i 51.**

L'agrupament dels assalariats en funció de la grandària de l'empresa presenta variacions més importants del que és habitual en el conjunt de Mataró. El municipi es caracteritza per tenir un important volum d'assalariats treballant en microempreses (empreses amb menys d'11 assalariats) i en empreses de grandària mitjana. El primer grup d'empreses acumula el 32,2% dels assalariats que estaven registrats al mes de setembre de 2005; el segon, el 37,8%. Fent una comparació respecte del percentatge d'assalariats del mes de setembre de 2004, s'observa una pèrdua d'1,9 punts percentuals en el tram central, és a dir, en les empreses de grandària intermèdia (entre 11 i 100 assalariats). Malgrat la pèrdua de representativitat, aquest tram continua sent el més nombrós a la ciutat. El repartiment d'aquesta davallada ha anat a parar en la seva majoria cap a les empreses de més de 100 treballadors,



TAULA 23. Estructura empresarial (mínim 1 assalariat) de Mataró. III/2004 - III/2005

09/2004	Total	D'1 a 5	6 a 10	11 a 25	26 a 50	51 a 100	101 a 250	251 a 500	>500
Assalariats	31.752	6.366	3.814	5.583	3.840	3.212	2.683	1.091	5.163
Perc. / total	100%	20,05%	12,01%	17,58%	12,09%	10,12%	8,45%	3,44%	16,26%
Empreses	4.094	3.074	502	339	108	48	14	3	6
Perc. / total	100%	75,09%	12,26%	8,28%	2,64%	1,17%	0,34%	0,07%	0,15%
09/2005	Total	D'1 a 5	6 a 10	11 a 25	26 a 50	51 a 100	101 a 250	251 a 500	>500
Assalariats	32.386	6.607	3.813	5.544	3.890	2.824	2.479	864	6.365
Perc. / total	100%	20,40%	11,77%	17,12%	12,01%	8,72%	7,65%	2,67%	19,65%
Empreses	4.210	3.189	505	339	110	42	15	3	7
Perc. / total	100%	75,75%	12,00%	8,05%	2,61%	1,00%	0,36%	0,07%	0,17%

Font: elaboració pròpia a partir de les dades del Departament de Treball i Indústria de la Generalitat de Catalunya.

ja que han guanyat 1,8 punts percentuals al llarg del darrer any, mentre que les microempreses només han guanyat 0,1 punts.

L'estructura empresarial catalana presenta un perfil i una evolució completament diferents al de Mataró. Així, a Catalunya, el 37,3% dels assalariats treballaven a empreses de més de 100 treballadors, el mateix percentatge que a les empreses entre 11 i 100 treballadors. La diferència entre el pes de les grans empreses de Catalunya i de Mataró és considerable, més de 7 punts percentuals. Mataró es caracteritza per tenir una estructura d'empreses de dimensions més reduïdes, tal i com ho demostra el fet de tenir una representativitat per sobre de la de Catalunya de 6,9 punts en el cas de les microempreses, i de 0,5 punts en les d'entre 11 i 100 treballadors. TAULA 23.

## El Maresme

### El ritme de creixement d'assalariats al Maresme és superior al de Mataró

El comportament estacional d'assalariats que s'ha esmentat anteriorment a Mataró i al conjunt de Catalunya es torna a repetir en el cas del Maresme. La diferència rau en el fet que al Maresme aquesta estacionalitat és més marcada que no pas a Mataró i a

Catalunya. El Maresme és una comarca en què a la majoria dels seus municipis costaners l'economia gira al voltant del turisme, especialment els dels nord del Maresme, que fan servir una oferta de turisme basada en el "sol i platja". Numèricament, els altibaixos estacionals es poden veure a través de les variacions inter trimestrals. Així, a la comarca del Maresme van registrar-se un total de 93.492<sup>34</sup> assalariats al segon trimestre de 2005, fet que en termes de variació inter trimestral representa un creixement del 6,3%. Al tercer trimestre, la borsa d'assalariats va ser de 92.494, xifra un 1,1% inferior a la del segon trimestre.

Un comportament molt similar té lloc en la sèrie referent a les empreses. Al segon trimestre de 2005 se'n van registrar 13.560, un 4,4% més que al primer trimestre; i al tercer van ser 13.558, només dues empreses menys que al segon trimestre.

TAULA 24. Evolució del nombre d'autònoms, assalariats i empreses al Maresme. 2004 - 2005

Nombre	09/04	12/04	03/05	06/05	09/05
Autònoms	34.290	34.480	34.767	35.478	35.568
Assalariats	88.568	86.376	87.907	93.492	92.494
Empreses	12.987	12.885	12.984	13.560	13.558
Ass. / Empr.	6,82	6,70	6,77	6,89	6,82
Incr. anual %	09/04	12/04	03/05	06/05	09/05
Autònoms	3,90%	4,16%	3,94%	4,11%	3,73%
Assalariats	3,10%	4,22%	3,30%	3,13%	4,43%
Empreses	2,87%	3,56%	2,89%	3,17%	4,40%
Ass. / Empr.	0,23%	0,64%	0,40%	-0,04%	0,03%

Font: elaboració pròpia a partir de les dades del Departament de Treball i Indústria de la Generalitat de Catalunya.

Pel que fa als treballadors per compte propi del Maresme, aquests van creixent trimestre rere trimestre des de finals de 2002, arribant als 35.478 autònoms al segon trimestre de 2005, i als 35.568 al tercer. TAULA 24.

<sup>34</sup> A l'igual que s'ha fet amb Mataró, per tal de mantenir homogeneïta la sèrie d'assalariats, s'han efectuat aquelles correccions d'assignació necessàries.

**GRÀFIC 52. Empreses i assalariats. Maresme. 2003 - 2005**

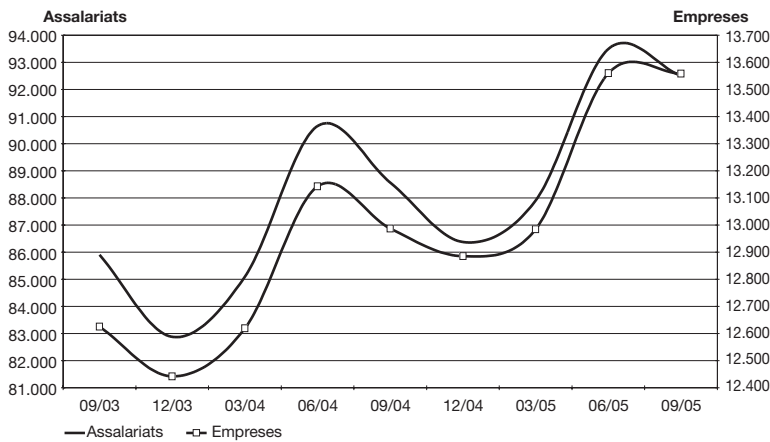

**GRÀFIC 53. Autònoms. Maresme. 2003 - 2005**

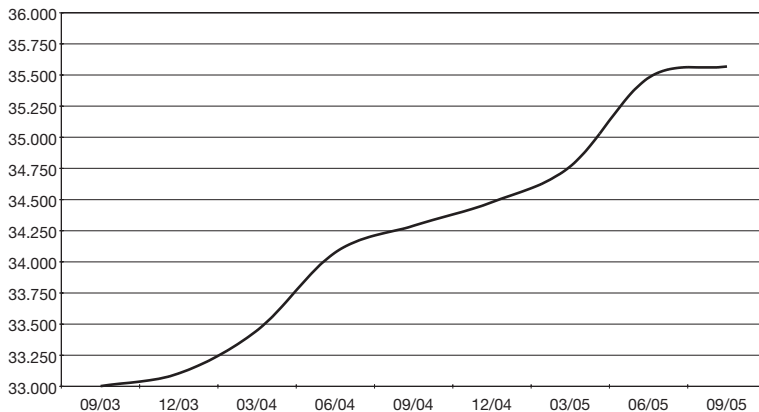

**GRÀFIC 54. Assalariats per empresa. Maresme. 2003 - 2005**

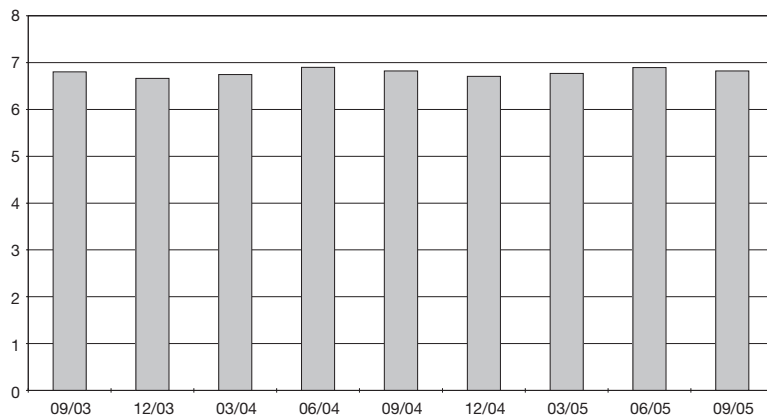

Font: elaboració pròpia a partir de les dades del Departament de Treball i Indústria de la Generalitat de Catalunya.

La variació interanual d'assalariats és l'indicador que aporta una visió més fidel de l'evolució de l'activitat econòmica del Maresme i, com ja venia passant en trimestres precedents, als dos trimestres que s'analitzen en aquest informe, la situació de la comarca és millor que la de la seva capital. A banda d'aconseguir augmentar el nombre d'assalariats, aquest creixement és superior al de Mataró: un 3,1% al segon trimestre i un 4,4% al tercer, refermant-se d'aquesta manera la seva tendència a l'alça. Aquests creixements s'assemblen força als que van registrar-se a finals de l'any 2000 i principis de 2001.

En el cas de les empreses, el perfil de la variació interanual segueix la mateixa línia que la dels assalariats, però amb la diferència que aquests últims aconseguixen valors lleugerament superiors. Així, al segon trimestre de 2005 el creixement interanual de les empreses va arribar al 3,2%, i al 4,4% al tercer trimestre.

La sèrie dels treballadors per compte propi, a diferència del que succeïa a Mataró, registra uns creixements força intensos: el 4,1% a mitjans de 2005, i el 3,7% al tercer trimestre. **GRÀFICS 52, 53 i 54**

Pel que fa a l'estructura empresarial, el Maresme es caracteritza per tenir una estructura empresarial atomitzada: al setembre de 2005, el 35,6% dels assalariats treballaven en empreses de menys d'11 treballadors, i el 43% ho feien en empreses de grandària intermèdia. Si bé aquests valors són més grans que els de Mataró, la diferència s'eixampla si ho comparem

TAULA 25. Estructura empresarial (mínim 1 assalariat) al Maresme. III/2004 - III/2005

09/2004	Total	D'1 a 5	6 a 10	11 a 25	26 a 50	51 a 100	101 a 250	251 a 500	>500
Assalariats	88.568	19.802	11.360	17.353	12.864	8.891	7.739	3.573	6.986
Perc. / total	100%	22,36%	12,83%	19,59%	14,52%	10,04%	8,74%	4,03%	7,89%
Empreses	12.987	9.865	1.500	1.064	362	131	47	10	8
Perc. / total	100%	75,96%	11,55%	8,19%	2,79%	1,01%	0,36%	0,08%	0,06%
09/2005	Total	D'1 a 5	6 a 10	11 a 25	26 a 50	51 a 100	101 a 250	251 a 500	>500
Assalariats	92.494	20.995	11.941	17.682	12.944	9.192	8.019	3.439	8.282
Perc. / total	100%	22,70%	12,91%	19,12%	13,99%	9,94%	8,67%	3,72%	8,95%
Empreses	13.558	10.303	1.584	1.096	366	138	52	10	9
Perc. / total	100%	75,99%	11,68%	8,08%	2,70%	1,02%	0,38%	0,07%	0,07%

Font: elaboració pròpia a partir de les dades del Departament de Treball i Indústria de la Generalitat de Catalunya.

amb Catalunya. Evidentment, aquesta diferència queda compensada amb el baix percentatge d'assalariats que treballen a les grans empreses del conjunt de la comarca. Si analitzem l'evolució dels diferents trams, aquesta s'assembla més a la seguida per Mataró, ja que les empreses de més de 100 assalariats han guanyat pes durant el darrer any (0,7 punts percentuals), mentre que les que tenen entre 11 i 100 treballadors han reduït la seva participació en l'estructura empresarial del Maresme. **TAULA 25.**

## Evolució sectorial a Mataró

### El pes del subsector de comerç és pràcticament el mateix que el del manufacturer

La indústria manufacturera és el subsector econòmic amb més pes a Mataró, i també l'únic subsector de la ciutat que perd assalariats, i per tant que perd pes. Al mes de setembre de 2004 hi havien 7.528 assalariats, el 23,7% dels assalariats de la ciutat. Un any després, n'hi havia 6.937, xifra que representa el 21,4% dels assalariats de Mataró. El segon subsector en importància és el del comerç i reparacions, que amb 6.801 assalariats té una representativitat del 21%. El subsectors que més ha incrementat la seva representativitat a la ciutat ha estat el dedicat a les activitats sanitàries i de serveis socials, amb 0,6 punts percentuals més que un any abans, i ja acumula el 14,3% dels assalariats de Mataró. Les activitats immobiliàries i serveis empresarials i les de l'hostaleria han engrixat el seu pes en l'estructura empresarial de Mataró en 0,5 punts percentuals cadascuna, i conjuntament aporten el 14,7% dels assalariats de Mataró. **TAULA 26 i 27.**

En les dades de treballadors per compte propi es repeteix la mateixa situació que en els assalariats: pèrdua de representativitat del subsector manufacturer, concretament 1,9 punts percentuals menys. Amb aquesta davallada, el nombre de treballadors per compte propi a les manufactures se situa en 1.822 (setembre

2005) i continua sent el segon subsector amb més autònoms de la ciutat (20,3%). El subsector de comerç i reparacions és, amb diferència, el que més fa servir la modalitat d'empresari individual, amb 2.467 autònoms, el 27,4% dels treballadors per compte propi de Mataró. Tot i això, com en el cas del subsector manufacturer, és un subsector que va perdent pes progressivament, 0,7 punts percentuals durant el darrer any. La construcció i les activitats immobiliàries són els sectors més dinàmics, ja que el primer ha guanyat 1,2 punts percentuals de representativitat i el segon, 1 punt. Aquests dos subsectors representen conjuntament el 27% dels autònoms de Mataró. **TAULA 28.**

### L'evolució de la indústria manufacturera resulta determinant per a poder parlar de la frenada del conjunt de Mataró

La comparació interanual dels assalariats dels diferents subsectors econòmics permeten analitzar la seva incidència en la situació econòmica de la ciutat. Al segon trimestre de 2005, deu dels dotze subsectors presentaven un augment interanual del nombre d'assalariats, i al tercer trimestre ja eren onze de dotze. El subsector que repeteix la dave-

llada durant els dos trimestres és el de la indústria manufacturera, fet que d'altra banda no ens hauria de sorprendre perquè aquest subsector no fa res més que registrar davallades des de finals de l'any 2000. A banda de la pèrdua d'assalariats d'aquest subsector, el més preocupant podria ser la intensitat en què es redueixen els assalariats en el subsector, que amb les dades del 2004 i les disponibles del 2005 registra pèrdues per sobre del 7%.

**TAULA 26. Nombre d'empreses i assalariats segons subsectors. Mataró, 2004 - 3r trim. 2005**

Sector	setembre-2004			desembre-2004			març-2005			juny-2005			setembre-2005		
	Ass.	Empr.	A/E	Ass.	Empr.	A/E	Ass.	Empr.	A/E	Ass.	Empr.	A/E	Ass.	Empr.	A/E
Agricultura i pesca	143	9	15,89	128	9	14,22	135	9	15,00	139	9	15,44	180	14	12,86
Ind. extrac., energia i aigua	125	7	17,86	127	8	15,88	128	8	16,00	130	7	18,57	130	7	18,57
Ind. manuf.	7.528	996	7,56	7.334	994	7,38	7.225	972	7,43	7.223	967	7,47	6.937	931	7,45
Construcció	2.777	553	5,02	2.705	564	4,80	2.804	564	4,97	3.136	599	5,24	3.067	594	5,16
Comerç i reparacions	6.660	1.091	6,10	6.867	1.121	6,13	6.712	1.112	6,04	6.843	1.112	6,15	6.801	1.118	6,08
Hostaleria	1.354	272	4,98	1.390	278	5,00	1.434	286	5,01	1.455	307	4,74	1.539	315	4,89
Transp. i comunic.	735	118	6,23	733	118	6,21	736	119	6,18	754	119	6,34	753	119	6,33
Mediació financera	1.057	32	33,03	1.019	35	29,11	1.026	34	30,18	1.097	34	32,26	1.076	36	29,89
Activ. immob. i serv. empres.	2.989	510	5,86	2.835	509	5,57	3.145	532	5,91	3.254	562	5,79	3.213	570	5,64
Serv. personals i altres	2.476	286	8,66	2.668	297	8,98	2.594	292	8,88	2.660	294	9,05	2.486	293	8,48
Educació	1.549	86	18,01	1.693	92	18,40	1.698	92	18,46	1.554	91	17,08	1.570	85	18,47
Activ. sanit. i serv. socials	4.354	132	32,98	4.704	132	35,64	4.521	133	33,99	4.636	130	35,66	4.634	128	36,20
No consta	5	2	2,50	5	2	2,50	7	2	3,50	6	2	3,00	0	0	0,00
<b>Total Mataró</b>	<b>31.752</b>	<b>4.094</b>	<b>7,76</b>	<b>32.208</b>	<b>4.159</b>	<b>7,74</b>	<b>32.165</b>	<b>4.155</b>	<b>7,74</b>	<b>32.887</b>	<b>4.233</b>	<b>7,77</b>	<b>32.386</b>	<b>4.210</b>	<b>7,69</b>

**TAULA 27. Evolució del pes dels assalariats i de les empreses segons subsectors. Mataró, 2004 - 3r trim. 2005**

Sector	setembre-2004		desembre-2004		març-2005		juny-2005		setembre-2005	
	Ass.	Empr.	Ass.	Empr.	Ass.	Empr.	Ass.	Empr.	Ass.	Empr.
Agricultura i pesca	0,45%	0,22%	0,40%	0,22%	0,42%	0,22%	0,42%	0,21%	0,56%	0,33%
Ind. extrac., energia i aigua	0,39%	0,17%	0,39%	0,19%	0,40%	0,19%	0,40%	0,17%	0,40%	0,17%
Ind. manuf.	23,71%	24,33%	22,77%	23,90%	22,46%	23,39%	21,96%	22,84%	21,42%	22,11%
Construcció	8,75%	13,51%	8,40%	13,56%	8,72%	13,57%	9,54%	14,15%	9,47%	14,11%
Comerç i reparacions	20,98%	26,65%	21,32%	26,95%	20,87%	26,76%	20,81%	26,27%	21,00%	26,56%
Hostaleria	4,26%	6,64%	4,32%	6,68%	4,46%	6,88%	4,42%	7,25%	4,75%	7,48%
Transp. i comunic.	2,31%	2,88%	2,28%	2,84%	2,29%	2,86%	2,29%	2,81%	2,33%	2,83%
Mediació financera	3,33%	0,78%	3,16%	0,84%	3,19%	0,82%	3,34%	0,80%	3,32%	0,86%
Activ. immob. i serv. empres.	9,41%	12,46%	8,80%	12,24%	9,78%	12,80%	9,89%	13,28%	9,92%	13,54%
Serv. personals i altres	7,80%	6,99%	8,28%	7,14%	8,06%	7,03%	8,09%	6,95%	7,68%	6,96%
Educació	4,88%	2,10%	5,26%	2,21%	5,28%	2,21%	4,73%	2,15%	4,85%	2,02%
Activ. sanit. i serv. socials	13,71%	3,22%	14,61%	3,17%	14,06%	3,20%	14,10%	3,07%	14,31%	3,04%
No consta	0,02%	0,05%	0,02%	0,05%	0,02%	0,05%	0,02%	0,05%	0,00%	0,00%
<b>Total Mataró</b>	<b>100%</b>	<b>100%</b>	<b>100%</b>	<b>100%</b>	<b>100%</b>	<b>100%</b>	<b>100%</b>	<b>100%</b>	<b>100%</b>	<b>100%</b>

**TAULA 28. Nombre d'autònoms segons subsectors. Mataró, 2004 - 3r trim. 2005**

Sector	setembre-2004		desembre-2004		març-2005		juny-2005		setembre-2005	
	Nombre	%	Nombre	%	Nombre	%	Nombre	%	Nombre	%
Agricultura i pesca	77	0,87%	77	0,86%	78	0,87%	80	0,88%	81	0,90%
Ind. extrac., energia i aigua	1	0,01%	1	0,01%	1	0,01%	1	0,01%	1	0,01%
Ind. manuf.	1.966	22,16%	1.940	21,79%	1.908	21,32%	1.881	20,78%	1.822	20,27%
Construcció	1.476	16,64%	1.517	17,04%	1.556	17,39%	1.600	17,68%	1.606	17,87%
Comerç i reparacions	2.497	28,15%	2.488	27,94%	2.476	27,67%	2.480	27,40%	2.467	27,45%
Hostaleria	698	7,87%	687	7,72%	692	7,73%	714	7,89%	710	7,90%
Transp. i comunic.	565	6,37%	565	6,35%	564	6,30%	572	6,32%	572	6,36%
Mediació financera	101	1,14%	108	1,21%	114	1,27%	121	1,34%	122	1,36%
Activ. immob. i serv. empres.	722	8,14%	751	8,43%	784	8,76%	815	9,00%	819	9,11%
Serv. personals i altres	531	5,99%	525	5,90%	529	5,91%	537	5,93%	538	5,99%
Educació	95	1,07%	104	1,17%	100	1,12%	102	1,13%	99	1,10%
Activ. sanit. i serv. socials	129	1,45%	129	1,45%	134	1,50%	138	1,52%	142	1,58%
No consta	13	0,15%	12	0,13%	12	0,13%	10	0,11%	9	0,10%
<b>Total Mataró</b>	<b>8.871</b>	<b>100%</b>	<b>8.904</b>	<b>100%</b>	<b>8.948</b>	<b>100%</b>	<b>9.051</b>	<b>100%</b>	<b>8.988</b>	<b>100%</b>

Font: elaboració pròpia a partir de les dades del Departament de Treball i Indústria de la Generalitat de Catalunya.

Certament, l'elevada especialització de Mataró en el sector del tèxtil i la quasi total liberalització del comerç del tèxtil han estat els elements claus per tal d'explicar la important repercussió negativa en l'economia local. A l'altre costat, entre els subsectors que més creixen, hi destaquen la construcció i l'hostaleria, amb un creixement del 10,4% i del 13,7%, respectivament. **GRAFIC 55.**

La descomposició del creixement d'assalariats a Mataró per subsectors i la seva comparació amb els mateixos subsectors de la província de Barcelona pot donar-nos una idea del perquè del menor creixement d'assalariats de Mataró (2%) respecte de la província (4,1%). L'estructura sectorial de Mataró hi juga en contra, ja que la indústria manufacturera és el subsector més important del municipi i és on es concentra tota la pèrdua d'assalariats, tant de Mataró com de la província. L'especialització de Mataró en la indústria manufacturera magnifica els efectes respecte de la província. Així, el nombre d'assalariats s'ha reduït un 7,8%, mentre que la davallada d'aquest subsector a la província ha estat només del 2,3%. La nota positiva d'aquest informe la trobem en el fet que al tercer trimestre de 2005 hi ha altres subsectors importants de la ciutat que aconseguen creixements iguals o superiors als de la província, com ara és el cas de la construcció (10,4%), l'hostaleria (13,7%) i les activitats immobiliàries i serveis empresarials (7,5%). Aquests sectors han fet possible que Mataró registri un creixement del 2% en assalariats, menor que l'assolit a la província, però clarament millor que els registres que es produïen a la ciutat durant els darrers anys. **TAULA 29.**

**GRÀFIC 55. Variació del nombre de treballadors assalariats respecte del mateix trimestre de l'any anterior. Mataró (paràgrafs CCAE 93). 2005**

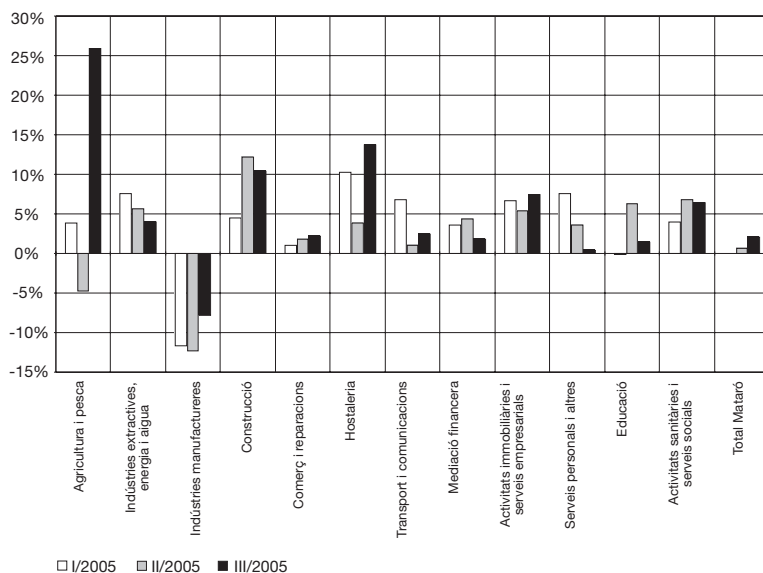

**TAULA 29. Variació en l'afiliació al règim general de la Seguretat Social per paràgrafs. Mataró i província de Barcelona. 3r trim. 2004 - 3r trim. 2005**

	Variació global d'afiliats	Taxa de variació a Mataró	Taxa de variació a la província de Barcelona
Agricultura i pesca	37	25,87%	19,74%
Ind. extractiva, energia i aigua	5	4,00%	-1,17%
Indústria manufacturera	-591	-7,85%	-2,33%
Construcció	290	10,44%	10,86%
Comerç i reparacions	141	2,12%	5,00%
Hostaleria	185	13,66%	12,27%
Transport i comunicacions	18	2,45%	4,56%
Mediació financera	19	1,80%	2,11%
Activitats immobiliàries i serveis empresarials	224	7,49%	6,97%
Serveis personals i altres	10	0,40%	2,87%
Educació	21	1,36%	4,18%
Activitats sanitàries i serveis socials	280	6,43%	6,75%
<b>Total</b>	<b>639</b>	<b>2,01%</b>	<b>4,15%</b>

**TAULA 30. Relació de subsectors amb major guany i pèrdua de treballadors assalariats. Mataró. 2004 - 2005**

Sectors amb major guany	CCAE	setembre-2004	setembre-2005	Incr.%	Var.
Activitats immobiliàries	70	404	518	28,22%	114
Hostaleria	55	1.354	1.539	13,66%	185
Construcció	45	2.777	3.067	10,44%	290
Activitats sanitàries i veterinàries	85	4.354	4.634	6,43%	280
Altres activitats empresarials	74	2.321	2.434	4,87%	113
Sectors amb major pèrdua	CCAE	setembre-2004	setembre-2005	Incr.%	Var.
Activitats informàtiques	72	157	133	-15,29%	-24
Indústria tèxtil i de la confecció	17 i 18	4.821	4.193	-13,03%	-628
Indústria del paper	21	210	188	-10,48%	-22
Edició i arts gràfiques	22	253	228	-9,88%	-25
Admin. pública, defensa i Seg. Social oblig.	75	1.132	1.103	-2,56%	-29

Font: elaboració pròpia a partir de les dades del Departament de Treball i Indústria de la Generalitat de Catalunya.

Aprofundint dins de cada subsector, i analitzant per sectors<sup>35</sup>, en valors absoluts hi destaquen favorablement la construcció, amb 290 assalariats més que un any abans; les activitats sanitàries i veterinàries, amb un increment de 280 assalariats; i l'hostaleria, amb 185 efectius més que al llarg dels dotze mesos anteriors. En termes relatius, els augments més rellevants del darrer any corresponen a les activitats immobiliàries –amb un 28,2% més d'assalariats–, seguit per l'hostaleria –amb un 13,7% més d'assalariats.

Pel que fa als sectors amb major pèrdua d'assalariats en termes relatius, el sector vinculat a les activitats informàtiques és on se'n perden més, un 15,3%. Tot i això, la xifra que destaca per sobre de la resta són els 628 assalariats que s'han perdut durant els darrers dotze mesos en la indústria tèxtil i de la confecció de la ciutat, fet que en termes relatius suposa un davallada del 13%. En l'anterior informe era necessària la participació dels deu sectors amb més creixement d'assalariats per compensar la pèrdua d'assalariats que generava el tèxtil. Al tercer trimestre de 2005, amb només tres sectors es compensa la pèrdua d'assalariats que genera el sector tèxtil. Sembla, doncs, que l'economia mataronina està encarrilada per sortir de la situació d'estancament en què es trobava. **TAULA 30.**

<sup>35</sup> CCAE-93 a dos dígit (classificació catalana d'activitats econòmiques 1993).

## R+D: patents registrades i publicació d'articles científics

El nombre de patents registrades pot ser un indicador indirecte del grau d'R+D, així com el nombre d'articles publicats en publicacions científiques. Des d'aquest punt de vista, les empreses de Mataró se situen en uns nivells de recerca força baixos, ja que al 2005 només van registrar-se 6 patents, les mateixes que a Cerdanyola del Vallès, però amb la meitat de població que Mataró. Terrassa o Sabadell registren set cops més patents que Mataró. A Terrassa, al 2005, se'n van registrar 43 i a Sabadell, 40.

Relativitzar el nombre de patents per habitants de cada municipi dona compte dels mals registres de Mataró, ja que el nombre de patents per cada 10.000 habitants situa l'índex en 0,5, quan a la resta de municipis que apareixen en la taula l'índex se situa per sobre d'1. Tot i les xifres tan dolentes de Mataró en patents al 2005, són molt millors que les que va aconseguir-se al 2004 quan només se'n van registrar dues. **TAULA 31.**

Pel que fa als articles publicats en publicacions científiques, les xifres presenten una situació molt millor que en el cas de les patents. Així, durant el 2005 s'han publicat 11 articles, 2 més que al 2004 i 6 més que al 2003. La ràtio d'articles per cada 10.000 habitants de Mataró se situa molt a prop d'1. De fet, només els municipis que disposen de centres hospitalaris importants com ara Sabadell (Parc Taulí), Terrassa (Mútua de Terrassa), l'Hospitalet (Bellvitge) o Badalona (Germans Trias i Pujol) aconsegueixen un índex superior a 1. L'excepció és Cerdanyola del Vallès, que no disposa de cap centre hospitalari, però té ubicada la Facultat de Medicina al campus de la UAB. **TAULA 32.**

**TAULA 31. Nombre de patents i models d'utilitat registrades a l'Oficina Española de Patentes y Marcas. 2002 - 2005**

	2002		2003		2004		2005	
	Nombre	Índex <sup>1</sup>	Nombre	Índex <sup>1</sup>	Nombre	Índex <sup>1</sup>	Nombre	Índex <sup>1</sup>
Mataró	15	1,37	9	0,80	2	0,18	6	0,51
Terrassa	16	0,89	38	2,06	30	1,59	43	2,21
Sabadell	32	1,71	45	2,36	46	2,38	40	2,03
Granollers	19	3,48	14	2,50	18	3,19	16	2,77
Badalona	17	0,81	31	1,45	15	0,70	29	1,33
Hospitalet de Llobregat	31	1,27	39	1,58	24	0,96	32	1,27
Barberà del Vallès	15	5,58	20	7,37	16	5,88	17	6,11
Cerdanyola del Vallès	16	2,94	15	2,69	15	2,68	6	1,05
Rubí	12	1,92	14	2,16	9	1,35	14	2,06
Sant Cugat del Vallès	14	2,34	17	2,69	14	2,15	21	2,98
Castelldefels	6	1,22	7	1,34	11	2,04	15	2,64

<sup>1</sup> Índex és el nombre de patents i models cada 10.000 habitants.

Font: elaboració pròpia a partir de les dades de l'Oficina Española de Patentes y Marcas, i del padró continu d'habitants de l'INE.

**TAULA 32. Nombre d'articles publicats en publicacions científiques d'àmbit internacional en matèries de medicina, biologia molecular, bioquímica, biofísica, genètica... 2002 - 2005**

	2002		2003		2004		2005	
	Nombre	Índex <sup>1</sup>	Nombre	Índex <sup>1</sup>	Nombre	Índex <sup>1</sup>	Nombre	Índex <sup>1</sup>
Mataró	10	0,91	5	0,45	9	0,79	11	0,94
Terrassa	31	1,73	38	2,06	28	1,48	42	2,15
Sabadell	41	2,19	37	1,94	46	2,38	44	2,23
Granollers	3	0,55	6	1,07	8	1,42	4	0,69
Badalona	94	4,47	90	4,20	90	4,19	105	4,80
Hospitalet de Llobregat	23	0,94	34	1,38	19	0,76	31	1,23
Santa Coloma de Gramanet	5	0,43	5	0,43	9	0,77	8	0,68
Cerdanyola del Vallès	13	2,39	12	2,15	23	4,10	17	2,98
Sant Cugat del Vallès	7	1,17	7	1,11	10	1,54	6	0,85

<sup>1</sup> Índex és el nombre de patents i models cada 10.000 habitants.

Font: elaboració pròpia a partir de les dades de Medline i del padró continu d'habitants de l'INE.

## Evolució sectorial al Maresme

**Un de cada tres assalariats de la comarca treballa a Mataró** Les xifres d'assalariats del Maresme estan molt condicionades per les de Mataró. No en va, la capital del Maresme té registrats més d'un terç de tots els assalariats que hi ha a la comarca; exactament, al tercer trimestre de 2005 en tenia el 35%. Amb aquestes xifres de partida sembla evident que tot allò que succeeix a Mataró té una repercussió important per al conjunt de la comarca. L'exemple més evident d'aquest fet s'observa amb la davallada del subsector manufacturer, que durant el darrer any ha perdut 1,9 punts percentuals i representa el 22,6% dels assalariats del Maresme. Si comptem el Maresme, sense incloure-hi la capital, la pèrdua de representativitat de les manufactures seria d'1,8 punts percentuals. Altres subsectors rellevants de l'economia maresmenca són el comerç i la construcció, amb un 19,2% i un 12,5% dels assalariats, amb una evolució de forma diferent durant el darrer any: el comerç ha perdut 0,05 punts percentuals, mentre que la construcció n'ha guanyat 0,9. Altres subsectors que han guanyat pes de forma considerable han estat el dedicat a les activitats immobiliàries i el de l'hostaleria. **TAULA 33.**

Pel que fa als treballadors autònoms, es repeteixen algunes pautes com en el cas dels assalariats. Així, perden pes el subsector manufacturer i el comerç, amb 1,1 i 0,7 punts percentuals menys, respectivament. A aquests dos subsectors cal afegir-hi l'hostaleria, que ha perdut 0,1 punts percentuals. Aquests tres subsectors acumulen el 49,3% dels autònoms de la comarca. A l'altra banda, els subsectors que han augmentat més representativitat al llarg del darrer any en el col·lectiu de treballadors per

compte propi han estat les activitats immobiliàries i la construcció, que han afegit 1,1 i 0,6 punts percentuals, respectivament. Amb aquests creixements, els dos subsectors representen el 28,5% dels autònoms de la comarca.

### TAULA 34.

**Les manufactures porten 16 trimestres consecutius amb variacions interanuals negatives**

Al segon i tercer trimestre de 2005, deu dels dotze subsectors registren creixements en la variació interanual. Els descensos es produeixen en l'agricultura i pesca i en la indústria manufacturera, si bé el primer subsector pràcticament no aporta assalariats a l'economia maresmenca, tot just el 0,5% dels assalariats de tota la comarca. La davallada del subsector manufacturer, com en el cas de Mataró, no és cap novetat. Des de finals de 2001 que aquesta davallada es va repetint en el subsector manufacturer, si bé al segon i tercer trimestre de 2005 és quan la reculada ha estat més intensa, un 4,4% i 5,1% menys d'assalariats, respectivament. Els subsectors amb guanys relatius més intensos,

**TAULA 33. Nombre d'empreses i assalariats segons subsectors. Maresme. 2004 - 3r trim. 2005**

Sector	setembre-2004			desembre-2004			març-2005			juny-2005			setembre-2005		
	Ass.	Empr.	A/E	Ass.	Empr.	A/E	Ass.	Empr.	A/E	Ass.	Empr.	A/E	Ass.	Empr.	A/E
Agricultura i pesca	313	65	4,82	291	66	4,41	305	63	4,84	327	70	4,67	441	81	5,44
Ind. extrac., energia i aigua	203	21	9,67	203	20	10,15	205	20	10,25	209	19	11,00	238	20	11,90
Ind. manuf.	21.735	2.285	9,51	21.451	2.268	9,46	21.432	2.241	9,56	21.492	2.237	9,61	20.904	2.193	9,53
Construcció	10.259	1.998	5,13	10.305	2.030	5,08	10.680	2.048	5,21	11.500	2.177	5,28	11.553	2.187	5,28
Comerç i reparacions	17.010	3.392	5,01	17.021	3.335	5,10	16.880	3.346	5,04	17.731	3.479	5,10	17.722	3.482	5,09
Hostaleria	8.798	1.263	6,97	8.039	1.122	5,38	7.009	1.173	5,98	9.619	1.400	6,87	9.640	1.386	6,96
Transp. i comunic.	2.135	452	4,72	1.997	452	4,42	2.057	454	4,53	2.194	468	4,69	2.168	471	4,60
Mediació financera	1.169	93	12,57	1.132	94	12,04	1.141	95	12,01	1.218	97	12,56	1.201	100	12,01
Activ. immob. i serv. empres.	6.671	1.530	4,36	6.536	1.559	4,19	7.025	1.600	4,39	7.670	1.675	4,58	7.565	1.725	4,39
Serv. personals i altres	8.299	1.259	6,59	8.567	1.286	6,66	8.517	1.276	6,67	8.846	1.283	6,89	8.470	1.272	6,66
Educació	3.666	273	13,43	4.066	296	13,74	4.108	305	13,47	3.714	289	12,85	3.693	278	13,28
Activ. sanit. i serv. socials	8.304	353	23,52	8.762	354	24,75	8.540	360	23,72	8.966	364	24,63	8.899	363	24,52
No consta	6	3	2,00	6	3	2,00	8	3	2,66	6	2	2,00	0	0	0,00
<b>Total Maresme</b>	<b>88.568</b>	<b>12.987</b>	<b>6,82</b>	<b>86.376</b>	<b>12.885</b>	<b>6,70</b>	<b>87.907</b>	<b>12.984</b>	<b>6,77</b>	<b>93.492</b>	<b>13.560</b>	<b>6,89</b>	<b>92.494</b>	<b>13.558</b>	<b>6,82</b>

Font: elaboració pròpia a partir de les dades del Departament de Treball i Indústria de la Generalitat de Catalunya.

TAULA 35. Nombre d'autònoms segons subsectors. Maresme. 2004 - 3r trim. 2005

Sector	setembre-2004		desembre-2004		març-2005		juny-2005		setembre-2005	
	Nombre	%	Nombre	%	Nombre	%	Nombre	%	Nombre	%
Agricultura i pesca	540	1,57%	568	1,65%	580	1,67%	597	1,68%	600	1,69%
Ind extrac., energia i aigua	13	0,04%	12	0,03%	12	0,03%	12	0,03%	12	0,03%
Ind. manuf.	5.006	14,60%	4.997	14,49%	4.934	14,19%	4.887	13,76%	4.798	13,48%
Construcció	5.491	16,01%	5.630	16,33%	5.726	16,47%	5.888	16,58%	5.926	16,64%
Comerç i reparacions	10.477	30,55%	10.421	30,22%	10.420	29,97%	10.585	29,80%	10.609	29,80%
Hostaleria	2.955	8,62%	2.814	8,16%	2.835	8,15%	3.018	8,50%	3.033	8,52%
Transp. i comunic.	2.074	6,05%	2.099	6,09%	2.116	6,09%	2.140	6,03%	2.144	6,02%
Mediació financera	469	1,37%	487	1,41%	504	1,45%	512	1,44%	508	1,43%
Activ. immob. i serv. empres.	3.705	10,80%	3.846	11,15%	3.993	11,49%	4.152	11,69%	4.228	11,87%
Serv. personals i altres	2.362	6,89%	2.358	6,84%	2.377	6,84%	2.426	6,83%	2.454	6,89%
Educació	471	1,37%	503	1,46%	508	1,46%	507	1,43%	497	1,40%
Activ. sanit. i serv. socials	685	2,00%	705	2,04%	722	2,08%	754	2,12%	759	2,13%
No consta	42	0,12%	40	0,12%	40	0,12%	39	0,11%	37	0,10%
<b>Total Maresme</b>	<b>34.290</b>	<b>100%</b>	<b>34.480</b>	<b>100%</b>	<b>34.767</b>	<b>100%</b>	<b>35.517</b>	<b>100%</b>	<b>35.605</b>	<b>100%</b>

Font: elaboració pròpia a partir de les dades del Departament de Treball i Indústria de la Generalitat de Catalunya.

com en el cas de Mataró, han estat la construcció, amb un 9,1% més d'assalariats al tercer trimestre de 2005, i les activitats immobiliàries i serveis empresarials, amb un increment del 12%.

GRÀFIC 56. Variació del nombre de treballadors assalariats respecte del mateix trimestre de l'any anterior. Maresme (paràgraf CCAE93). 2005

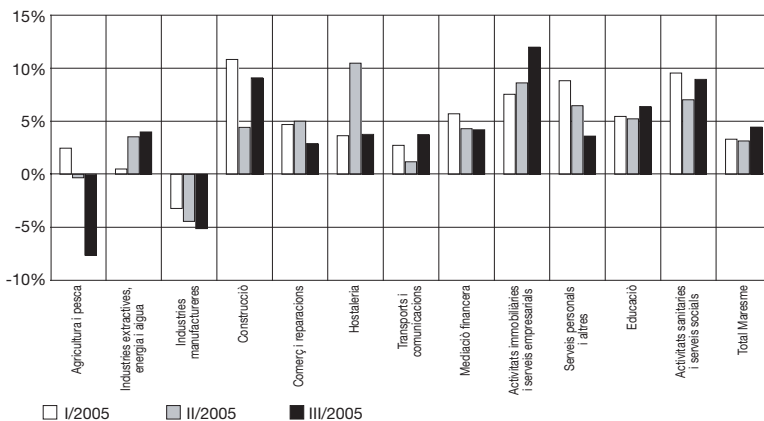

TAULA 35. Relació de subsectors amb major guany i pèrdua de treballadors assalariats. Maresme. 2004 - 2005

Sectors amb major guany	CCAE	setembre-2004	setembre-2005	Incr.%	Var.
Construcció	45	10.259	11.553	12,61%	1.294
Altres activitats empresarials	74	4.766	5.328	11,79%	562
Hostaleria	55	8.798	9.640	9,57%	842
Activitats sanitàries i veterinàries	85	8.304	8.899	7,17%	595
Comerç a l'engròs	51	6.025	6.439	6,87%	414
Sectors amb major guany	CCAE	setembre-2004	setembre-2005	Incr.%	Var.
Construcció de maquinària i equips mecànics	29	849	744	-12,37%	-105
Indústria tèxtil i de la confecció	17 i 18	10.883	9.924	-8,81%	-959
Activitats afins al transport	63	481	439	-8,73%	-42
Fabricació de productes de cautxú	25	609	584	-4,11%	-25
Activitats associatives	91	1.353	1.318	-2,59%	-35

Font: elaboració pròpia a partir de les dades del Departament de Treball i Indústria de la Generalitat de Catalunya.

Si fem una anàlisi més desagregada dels subsectors, observem com la construcció és el sector més dinàmic, amb 1.294 assalariats més al mes de setembre de 2005 que un any abans. En termes relatius, això suposa un increment del 12,6%. El segon sector que ha creat més assalariats ha estat el de l'hostaleria, amb 842 assalariats més que ara fa un any, seguit de les activitats sanitàries i veterinàries, amb 595. En termes relatius, però, el segon increment més important correspon al sector d'altres activitats empresarials, sector relacionat amb l'*outsourcing*, amb un 11,8% més d'assalariats. A l'altre costat, entre els sectors que registren una pèrdua d'assalariats, un cop més cal destacar la indústria tèxtil i de la confecció, amb 959 assalariats menys en un any, un 8,8% menys en termes relatius. Paga la pena recordar que el 68% d'aquests assalariats que s'han perdut en el tèxtil van ser a Mataró. El sector amb un davallada més intensa en termes relatius, però, ha estat el de la indústria de la construcció de maquinària, amb un 12,4% menys d'assalariats. Aquest és un sector fortament vinculat al tèxtil, ja que bona part de la maquinària que fabriquen està destinada a aquest sector. Taula 35.



## Anàlisi Shift-Share (Mataró respecte de la província de Barcelona)

Per tal d'intentar veure les característiques del creixement d'assalariats de Mataró es duu a terme una anàlisi *shift-share*. Aquest tipus d'anàlisi permet separar el creixement de la ciutat en tres factors comparant-lo amb el creixement d'un àmbit superior, en aquest cas la província de Barcelona. Aquestes tres factors o causes del creixement són: en primer lloc, la dinàmica global (DG), que extreu quina part del creixement de Mataró és fruit del creixement que es registra a la província; en segon lloc, la dinàmica pròpia (DP), que és conegut com el component de competitivitat perquè estudia com ha influït en el creixement de la ciutat l'evolució dels sectors de Mataró comparats amb els respectius sectors de la província; i, finalment, el darrer component de l'anàlisi *shift-share* és l'estructura productiva (EP), que mesura la influència que té l'estructura productiva de Mataró en el seu creixement.

La taula 36 presenta l'evolució dels tres components de l'anàlisi *shift-share* en termes interanuals, des del tercer trimestre de 2003 fins al tercer de 2005. A grans trets es pot dir que els tres factors mantenen el mateix nivell d'aportació al creixement que en anteriors informes. Així, un informe més, la dinàmica global és la que aconsegueix que en el conjunt de la ciutat s'hagi produït un increment d'assalariats durant el darrer any, amb una aportació de 1.076 assalariats al segon trimestre i de 1.315 al tercer. Per contra, les altres dues components continuen contribuint de forma desfavorable, ja que fan reduir el nombre d'assalariats. En el cas de la dinàmica pròpia, l'aportació negativa ha augmentat als dos trimestres analitzats, en situar-se per sobre dels 300 assalariats (en concret, aquesta component ha aconseguit restar al creixement de Mataró 368 assalariats al segon tri-

mestre i 355 al tercer). Pel que fa a l'estructura productiva, aquesta component també continua fent perdre assalariats a Mataró, però la nota positiva és que sembla que cada cop en fa perdre menys. Així, al tercer trimestre de 2005 va comptabilitzar-se una davallada de 326 assalariats en l'estructura productiva, quan en trimestres precedents en feia perdre més de 500. Cal destacar que l'estructura sectorial és l'únic factor que mai ha aconseguit aportar valors positius al creixement d'assalariats a Mataró –des de l'inici de la sèrie, l'any 1997–, la qual cosa posa de manifest que la distribució sectorial de l'economia mataronina no afavoreix la creació d'ocupació.

Com a resum, podria dir-se que Mataró està generant ocupació gràcies a una dinàmica general positiva, que compensa amb escreix una dinàmica sectorial i una estructura productiva negatives, si bé en el cas d'aquesta darrera component sembla que els valors negatius són cada cop menors.

**TAULA 36. Anàlisi Shift-Share. Mataró / província de Barcelona. 2003 - 2005**

	DG	DP	EP	Total
III/2003	747	-232	-257	<b>258</b>
IV/2003	675	-289	-300	<b>86</b>
I/2004	694	-273	-341	<b>80</b>
II/2004	604	-230	-387	<b>-13</b>
III/2004	681	-137	-483	<b>61</b>
IV/2004	771	251	-463	<b>559</b>
I/2005	784	-232	-563	<b>-11</b>
II/2005	1.076	-368	-505	<b>203</b>
III/2005	1.315	-355	-326	<b>634</b>

DG: Dinàmica Global  
DP: Dinàmica Pròpia  
EP: Estructura Productiva

Font: elaboració pròpia a partir de les dades del Departament de Treball i Indústria de la Generalitat de Catalunya.

# Terciarització de l'economia

**La davallada del tèxtil impulsa el creixement del pes del sector serveis**

Un dels trets que caracteritza els països econòmicament desenvolupats és el traspàs d'una economia en què la indústria té un pes específic considerable cap a una economia en què el sector serveis té cada cop més rellevància. Aquest procés és l'anomenada terciarització de l'economia. En el cas de Catalunya, certament, el percentatge de treballadors del sector serveis està creixent, si bé aquest creixement –en gran part– és degut a una pèrdua d'activitats industrials, principalment de baix valor afegit i intensives en l'ús de mà d'obra. Una representació evident d'aquest procés és el sector tèxtil, on diverses empreses han deixat de produir a Catalunya, bé sigui perquè han tancat o perquè han deslocalitzat la seva producció i han marxat cap a països amb salaris més baixos. No s'ha d'oblidar que el tèxtil, i especialment la confecció, es caracteritza per una major intensitat en la utilització del factor treball. Mataró, com a exponent clar de ciutat de la indústria tèxtil catalana, està patint de forma feaent un retrocés en la seva activitat industrial, donant pas a una estructura econòmica més diversificada, i amb un pes creixent de sectors com els serveis i la construcció.

Al mes de març de 1996, el 60,6% dels assalariats de Catalunya treballaven en el sector terciari, mentre que nou anys més tard aquests assalariats en representen el 67,7%, un augment de 7 punts percentuals. Mataró sempre ha destacat per tenir un grau d'especialització industrial per sobre del de Catalunya: al primer trimestre de 1996 tenia el 52,4% dels assalariats treballant en el sector serveis, mentre que nou anys després aquest percentatge se situa en el 67,8%; això suposa que els serveis han augmentat la seva representativitat en 15,4 punts percentuals en nou anys. D'aquesta manera, Mataró ha convergit amb els nivells de terciarització del conjunt de Catalunya. Cal tenir en compte que part d'aquesta terciarització de l'economia mataronina és fruit d'una major externalització de serveis per part de la indústria cap a empreses de serveis a altres empreses (gestió, assessoria, disseny, logística, comercialització, publicitat...) i especialitzades en determinades fases de la cadena productiva.

No obstant això, el procés de pèrdua de pes industrial de l'economia local no ha anat a parar només al sector serveis. La construcció ha estat un sector tractor d'ocupació, fruit del boom immobiliari experimentat des del 1999. Els treballadors per compte d'altri (assalariats) com, en especial, els treballadors per compte propi (autònoms), han augmentat la seva participació en el sector de la construcció en 4,4 i 7 punts percentuals, respectivament, des de principis de 1996.

**GRÀFIC 57. Percentatge d'assalariats i variació en punts percentuals del pes en el darrer any en el sector serveis per als municipis majors de 50.000 habitants de la província de Barcelona. Setembre 2005**

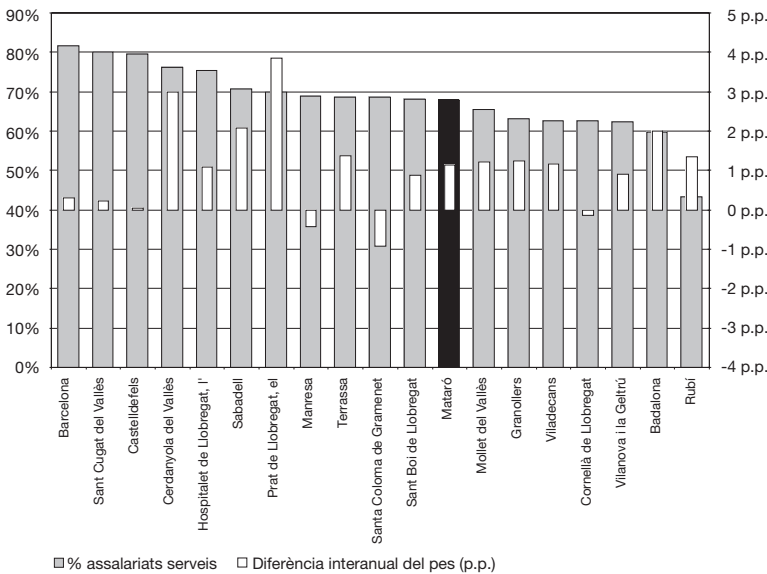

Font: elaboració pròpia a partir de les dades del Departament de Treballa i Indústria de la Generalitat de Catalunya.

TAULA 37. Pes relatiu del nombre d'assalariats, d'empreses i d'autònoms segons sectors a Mataró i al Maresme. 2004 - 2005

Mataró	setembre-2004			desembre-2004			març-2005			juny-2005			setembre-2005		
	Aut.	Ass.	Empr.	Aut.	Ass.	Empr.	Aut.	Ass.	Empr.	Aut.	Ass.	Empr.	Aut.	Ass.	Empr.
Agricultura	0,9%	0,5%	0,2%	0,9%	0,4%	0,2%	0,9%	0,4%	0,2%	0,9%	0,4%	0,2%	0,9%	0,6%	0,3%
Construcció	16,6%	8,7%	13,5%	17,0%	8,4%	13,6%	17,4%	8,7%	13,6%	17,7%	9,5%	14,2%	17,9%	9,5%	14,1%
Indústria	22,2%	24,1%	24,5%	21,8%	23,2%	24,1%	21,3%	22,9%	23,6%	20,8%	22,4%	23,0%	20,3%	21,8%	22,3%
Serveis	60,2%	66,7%	61,7%	60,2%	68,0%	62,1%	60,3%	68,0%	62,6%	60,5%	67,7%	62,6%	60,8%	68,2%	63,3%
No consta	0,1%	0,0%	0,0%	0,1%	0,0%	0,0%	0,1%	0,0%	0,0%	0,1%	0,0%	0,0%	0,1%	0,0%	0,0%
Maresme	setembre-2004			desembre-2004			març-2005			juny-2005			setembre-2005		
Sector	Aut.	Ass.	Empr.	Aut.	Ass.	Empr.	Aut.	Ass.	Empr.	Aut.	Ass.	Empr.	Aut.	Ass.	Empr.
Agricultura	1,6%	0,4%	0,5%	1,6%	0,3%	0,5%	1,7%	0,3%	0,5%	1,7%	0,3%	0,5%	1,7%	0,5%	0,6%
Construcció	16,0%	11,6%	15,4%	16,3%	11,9%	15,8%	16,5%	12,1%	15,8%	16,6%	12,3%	16,1%	16,6%	12,5%	16,1%
Indústria	14,6%	24,8%	17,8%	14,5%	25,1%	17,8%	14,2%	24,6%	17,4%	13,8%	23,2%	16,6%	13,5%	22,9%	16,3%
Serveis	67,7%	63,3%	66,3%	67,4%	62,7%	66,0%	67,5%	62,9%	66,3%	67,8%	64,1%	66,8%	68,1%	64,2%	66,9%
No consta	0,1%	0,0%	0,0%	0,1%	0,0%	0,0%	0,1%	0,0%	0,0%	0,1%	0,0%	0,0%	0,1%	0,0%	0,0%

Font: Elaboració pròpia a partir de les dades del Departament de Treball i Indústria de la Generalitat de Catalunya.

## Llicències d'activitats<sup>36</sup>

**Tot fa preveure que el 2005 finalitzarà amb un bon registre en el nombre de sol·licituds de llicències d'activitats**

Totes les activitats industrials, mercantils, comercials i econòmiques que s'exerceixen al terme municipal de Mataró estan subjectes a l'obligació d'obtenir la llicència o autorització prèvia a l'exercici de l'activitat. És en aquest context on cal ubicar les sol·licituds de llicències d'activitat com un indicador econòmic, ja que ens parla de la vitalitat de la ciutat en la generació de noves activitats econòmiques.

Cal no oblidar que es tracta d'un registre administratiu i com a tal té les seves limitacions, si bé no deixa de ser una eina de mesura útil per a avaluar el nivell d'activitat econòmica a la ciutat.

amb una incidència lleu o baixa (annex III i IV) representen el 91,4% de totes les sol·licituds registrades durant els primers nou mesos de 2005. Si ho comparem amb la representativitat dels anys 2003 i 2004, aquesta ha anat augmentant, ja que al 2003 representava el 86,9% i al 2004, el 89,7%. A l'altra banda hi ha les activitats amb una incidència moderada i gran, que han anat reculant el seu pes durant els darrers tres anys, per acabar representant menys del 10% de les sol·licituds.

**TAULA 38. Anàlisi de sol·licitud de llicències d'activitat per annexos. Mataró. 2003 - 2005**

	2003		2004		Fins el III/2005	
	Nombre	%	Nombre	%	Nombre	%
Annex I	1	0,2%	1	0,1%	3	0,5%
Annex II.1	5	0,8%	2	0,3%	2	0,4%
Annex II.2	79	12,2%	74	9,9%	42	7,7%
Annex III	196	30,2%	314	41,8%	210	38,3%
Annex IV.1	136	21,0%	98	13,0%	78	14,2%
Annex IV.2	231	35,6%	262	34,9%	213	38,9%
<b>Total</b>	<b>648</b>		<b>751</b>		<b>548</b>	

Font: elaboració pròpia a partir de les dades de la Secció de Llicències d'Activitats del Servei de Ciutat Sostenible de l'Ajuntament de Mataró.

Així, si bé les dades del primer trimestre de 2005 auguraven que el 2005 seria un any amb un registre considerablement menor quant al nombre de sol·licituds d'activitat, a mesura que anaven passant els mesos la previsió anava millorant. Així, durant els tres primers trimestres de 2005 el nombre de sol·licituds s'han situat en les 548, un 1,7% més que les registrades per al mateix període de 2004. Si és continua amb aquest ritme, les previsions apunten que el nombre de sol·licituds estaria per sobre de les 730 sol·licituds per al 2005, xifra inferior a la del 2004, però que refermaria el volum total de sol·licituds de llicència per sobre de les 700. **TAULA 38.**

A l'hora de detallar les sol·licituds per tipus d'annex, és a dir, avaluant la incidència de la sol·licitud sobre el medi ambient, la salut i la seguretat de les persones, s'observa com les activitats

**TAULA 39 Anàlisi de sol·licitud de llicències d'activitats per annexos els tercers trimestres. Mataró. 2004 - 2005**

	III/2004	III/2005	Var. interanual
Annex I	0	0	---
Annex II.1	0	1	---
Annex II.2	15	14	-6,7%
Annex III	69	52	-24,6%
Annex IV.1	30	23	-23,3%
Annex IV.2	62	60	-3,2%
<b>Total</b>	<b>176</b>	<b>150</b>	<b>-14,8%</b>

Font: elaboració pròpia a partir de les dades de la Secció de Llicències d'Activitats del Servei de Ciutat Sostenible de l'Ajuntament de Mataró.

Les dades de sol·licituds de llicències d'activitat acumulades durant els darrers dotze mesos ens permeten de fer una anàlisi completa, sense haver de fer front al problema de l'estacionalitat ni a l'efecte calendari. Aquesta sèrie, tal i com pot observar-se en el gràfic 58, presenta un perfil ascendent des del tercer trimestre de 2003 fins a finals de 2004. Durant els tres primers trimestres de 2005, l'acumulat anual se situa per sobre de les 700 sol·licituds, però mal-

<sup>36</sup> Classificació de les llicències d'activitat:

- Annex I: activitats amb una gran incidència sobre el medi ambient, la salut i la seguretat de les persones.
- Annex II: activitats amb una moderada incidència sobre el medi ambient, la salut i la seguretat de les persones.
- Annex III: activitats amb una baixa incidència sobre el medi ambient, la salut i la seguretat de les persones.
- Annex IV: activitats amb una lleu incidència sobre el medi ambient, la salut i la seguretat de les persones.

grat tractar-se d'una bona xifra, la tendència de la variació interanual és descendent, i, per tant, cal pensar que el 2005 es tancarà amb un nombre inferior de sol·licituds respecte del 2004, si bé sempre per sobre de les 700.

**GRÀFIC 58. Sol·licitud de llicències d'activitat.  
2001 - 3r trim. 2005**

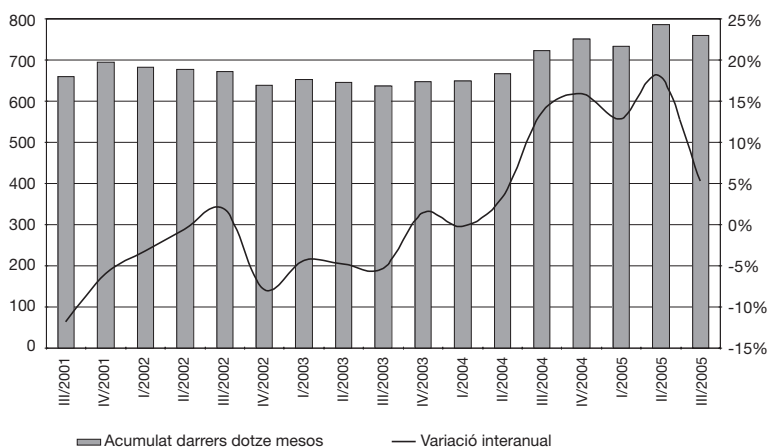

Font: elaboració pròpia a partir de les dades de la Secció de Llicències d'Activitats del Servei de Ciutat Sostenible de l'Ajuntament de Mataró.



# Anàlisi sectorial

Indústria tèxtil i de la confecció, construcció, comerç a l'engròs, comerç al detall, hostaleria i sector turístic, altres activitats empresarials i educació

## Anàlisi dels principals sectors de l'economia de Mataró

En les següents pàgines es durà a terme una anàlisi en profunditat dels set sectors més importants de l'estructura econòmica mataronina. La base d'aquesta anàlisi són les dades dels centres de cotització (empreses) i de treballadors assalariats afiliats al Règim General de la Seguretat Social. També es fan servir les dades de treballadors per compte propi (autònoms) afiliats al Règim Especial d'Autònoms de la Seguretat Social per a estudiar la situació i l'evolució de cada sector. En alguns sectors, a més, l'anàlisi es complementa amb informació d'àmbits superiors<sup>37</sup> (Barcelona, Catalunya i Estat espanyol) o d'altres ciutats. Per tal d'aprofundir el màxim possible en cada sector, se n'analitzen també les activitats que els componen.

Al tercer trimestre de 2005, els set sectors analitzats en les següents pàgines concentraven el 57,6% del total d'assalariats, el 69,1% de totes les empreses i el 68,4% del tots els treballadors autònoms registrats a Mataró. En conjunt, els sectors analitzats són els següents:

- Indústria tèxtil i de la confecció (CCAIE-93, divisió 17 i 18)
- Construcció (CCAIE-93, divisió 45)
- Comerç a l'engròs (CCAIE-93, divisió 51)
- Comerç al detall (CCAIE-93, divisió 52)
- Hostaleria (CCAIE-93, divisió 55)
- Altres activitats empresarials (CCAIE-93, divisió 74)
- Educació (CCAIE-93, divisió 80)

TAULA 40. Mataró i el seus principals sectors d'activitat

		Total Mataró setembre-2004	Total Mataró setembre-2005	Diferència	Increment
	Nombre assalariats	31.752	32.386	634	2,00%
	Nombre empreses	4.094	4.210	116	2,83%
	Nombre autònoms	8.871	8.988	117	1,32%
	N. assal. / N. emp.	7,76	7,69	-0,06	-0,81%
<b>Pes dels sectors respecte del total de Mataró</b>					
Indústria tèxtil i de la confecció	Nombre assalariats	15,18%	12,95%	-2,24 pp	-14,73%
	Nombre empreses	16,02%	14,37%	-1,65 pp	-10,32%
	Nombre autònoms	11,51%	10,21%	-1,30 pp	-11,26%
Construcció*	Nombre assalariats	8,75%	9,47%	0,72 pp	8,28%
	Nombre empreses	13,51%	14,11%	0,60 pp	4,45%
	Nombre autònoms	16,64%	17,87%	1,23 pp	7,39%
Comerç a l'engròs	Nombre assalariats	7,14%	7,22%	0,08 pp	1,07%
	Nombre empreses	7,72%	7,53%	-0,19 pp	-2,45%
	Nombre autònoms	5,34%	5,20%	-0,15 pp	-2,76%
Comerç al detall	Nombre assalariats	11,24%	11,20%	-0,04 pp	-0,34%
	Nombre empreses	15,90%	16,03%	0,13 pp	0,83%
	Nombre autònoms	20,25%	19,74%	-0,51 pp	-2,51%
Hostaleria	Nombre assalariats	4,26%	4,75%	0,49 pp	11,44%
	Nombre empreses	6,64%	7,48%	0,84 pp	12,62%
	Nombre autònoms	7,87%	7,90%	0,03 pp	0,40%
Altres activitats empresarials	Nombre assalariats	7,31%	7,21%	-0,10 pp	-1,41%
	Nombre empreses	7,11%	7,51%	0,40 pp	5,60%
	Nombre autònoms	5,72%	6,34%	0,63 pp	10,96%
Educació	Nombre assalariats	4,88%	4,85%	-0,03 pp	-0,63%
	Nombre empreses	2,10%	2,02%	-0,08 pp	-3,89%
	Nombre autònoms	1,07%	1,10%	0,03 pp	2,85%

\*S'hi inclouen els instal·ladors.

Nota: pp vol dir punts percentuals.

<sup>37</sup> La informació d'aquests àmbits s'extreu d'altres publicacions, com ara els informes mensuals de la Caixa, l'informe sobre la conjuntura econòmica de la Caixa de Catalunya, Barcelona Economia, Perspectiva Econòmica de Catalunya de la Cambra de Comerç de Barcelona, Nota de Conjuntura Econòmica del Departament d'Economia de la Generalitat de Catalunya i informes del Cityc. També s'usen dades procedents de l'índex del clima comercial urbà, de l'índex de vendes de comerç al detall i d'Estudis de Turisme de Catalunya.

## Indústria tèxtil (17) i confecció i pelleteria (18)

### Situació general del sector

Ja fa més d'un any que va entrar en vigor l'Acord del Comerç de Tèxtils que va aprovar-se l'any 1995 a la Ronda d'Uruguai. Amb aquest acord van eliminar-se bona part de les barreres proteccionistes per comerciar amb productes tèxtils, si bé encara en queden algunes en forma de quotes que limiten el volum d'importacions a Europa. Els efectes de la liberalització comercial van ser immediats en augmentar dràsticament el volum d'importacions de productes tèxtils. A l'Estat espanyol, entre els mesos de gener a setembre de 2005, van importar-se productes tèxtils per valor de 8.294 milions d'euros, un 9,6% més del total importat durant el mateix període de 2004; mentre que les exportacions van ser de 4.969 milions d'euros, només un 0,2% més que tot el que va exportar-se al 2004. Aquest diferencial entre el ritme de creixement de les importacions respecte de les exportacions no fa res més que ampliar el dèficit de la balança comercial del sector, que al 2003 era de 2.282 milions d'euros, al 2004 de 2.605, i al 2005 de 3.326. En el darrer any el dèficit comercial ha crescut un 27%. De fet, al llarg dels nou primers mesos de 2005, la taxa de cobertura –el quocient entre les exportacions i les importacions– és de gairebé el 60%, és a dir, que les exportacions del sector tèxtil només cobreixen el 60% de les importacions del sector, quan just fa dos anys la taxa de cobertura era del 67,7%.

Segons la procedència de les importacions del sector, la Unió Europea continua sent el principal subministrador, amb el 44% de les importacions que hi van haver durant els tres primers trimestres de 2005. Val a dir, però, que la Unió Europea està perdent participació en les importacions d'Espanya degut al major creixement de les importacions procedents d'Àsia, que ja representen el 37%, 4 punts més que el que representaven en el mateix període de 2004. L'increment de les importacions s'ha centrat especialment en els productes de vestir i de roba de la llar, mentre que les manufactures tèxtils han retrocedit.

Per països d'origen de les importacions, la Xina, l'Índia i Turquia són els que registren uns creixements més importants. Així, cal destacar el fort avenç de la Xina -que supera el 50% d'increment de les importacions-, seguit per l'Índia -amb gairebé el 40% més d'importacions- i Turquia -amb un increment del 20%-. Amb

aquests creixements, la representativitat d'importacions d'aquests països se situa en el 18,7% a la Xina, el 6,5% a Turquia i el 5% a l'Índia. Cal recordar que la Xina encara té en vigor quotes que afecten l'entrada de determinats productes.

Cal assenyalar que els augments de les importacions als que s'ha fet referència en els paràgrafs precedents feien referència al valor dels productes importats. Així, doncs, la seva incidència real és molt més elevada si tenim en compte que aquest procés ha vingut acompanyat d'una reducció de preus mitjans, a més del fet que les dades d'importacions mesurades amb tones, o amb unitats o amb parells, mostren creixements molt més elevats.

### Mataró

En aquest context d'augment de les importacions, principalment de procedència asiàtica, és on cal situar el moment de dificultat que viu el tèxtil mataroní, tal i com queda reflectit en els resultats de l'enquesta trimestral que duu a terme l'Associació d'Empresaris de Gèneres de Punt de Mataró i Comarca (ASEGEMA) entre els seus associats.

Els resultats de les nou preguntes que es formulen als associats d'ASEGEMA queden sintetitzats en el gràfic 59. Els números que es presenten en aquest gràfic són la diferència entre el percentatge de respostes positives o favorables respecte del percentatge de respostes negatives o desfavorables.



Tal i com queda reflectit en l'enquesta, pràcticament tots els ítems preguntats presenten una situació desfavorable al tercer trimestre de 2005, si bé en bona part d'aquests ítems els valors més desfavorables tenen lloc durant el segon trimestre de any. Sembla, doncs, que al tercer trimestre s'ha produït una lleugera millora, dins d'un context de dades clarament negatives, entre les quals hi ha el moment econòmic de l'especialitat, la facturació, el marge brut i la plantilla actual, ja que la majoria de les respostes –més del 50%– per al tercer trimestre de 2005 recullen valoracions dolentes o molt dolentes, o situacions pitjors que les del mateix període de l'any anterior. També la resta d'ítems presenten una situació del sector desfavorable, si bé en aquests apartats el nombre de respostes negatives no arriba al 50%. Així, en la cartera de comandes i en les perspectives de facturació, el 48,1% de les empreses enquestades responen que la seva posició és inferior a la del mateix període de l'any anterior. En el cas de la cartera de comandes, el 14,8% situen l'estat de la seva cartera per sobre de la del mateix període de l'any anterior. En les perspectives de facturació, un 11,1% respon que les seves perspectives són superiors a les del mateix trimestre de l'any anterior. Referent a la morositat, el 37% dels enquestats opina que al tercer trimestre de 2005 és superior a la de fa un any, davant d'un 14,8% que opina que és inferior. Pel que fa a la subcontractació industrial, gairebé 8 de cada 10 respostes diuen que mantenen el mateix nivell de subcontractació que l'any anterior. El saldo d'aquest ítem, però, és positiu, ja que el 14,8% dels enquestats subcontracten més que ara fa un any, davant del 7,4% que subcontracta menys. Possiblement, la pregunta que millor sintetitza l'estat i perspectives del tèxtil matoroní és la previsió fins a final de

l'exercici, ja que com pot comprovar-se en el gràfic 59, aquest ítem presenta un perfil clarament descendent, assolint valors negatius al segon i tercer trimestre de 2005. **GRÀFIC 59.**

La mateixa situació de sector econòmic en dificultats es reflecteix en les dades d'assalariats, d'empreses i d'autònoms del sector tèxtil i de la confecció de Mataró. Així, si el 2004 va acabar amb 4.663 treballadors assalariats del sector afiliats al règim general de la Seguretat Social, nou mesos després, a finals del mes de setembre de 2005, n'hi ha 4.193. En nou mesos el sector ha perdut, només a Mataró, 470 assalariats; si fem la comparació respecte del mateix trimestre de l'any anterior, la pèrdua d'assalariats ha estat de 628, fet que en termes relatius suposa una davallada del 13% (al segon trimestre la davallada interanual va ser del 17,4%). Amb aquest descens interanual, ja són vint els trimestres consecutius en què la comparació interanual registra valors negatius. Amb aquestes xifres s'assoleix el valor mínim històric d'assalariats a la ciutat des que es disposa de les dades, a principis de l'any 1992. Amb les dades del tercer trimestre de 2005, els assalariats del tèxtil representen menys del 13% del total d'assalariats del municipi; l'altre moment en què hi va haver un nombre tan baix d'assalariats en el sector del tèxtil va ser a finals de 1996, quan hi havia registrats 4.582 assalariats, xifra que en aquell moment representava el 22% dels assalariats de tot Mataró.

Continuant amb les dades procedents de la Tresoreria de la Seguretat Socials, els valors mínims no es recullen únicament en la sèrie d'assalariats. Passa el mateix en les sèries de treballadors per

**GRÀFIC 59. Enquesta conjuntura sector tèxtil.  
Maresme. 2004 - 2005**

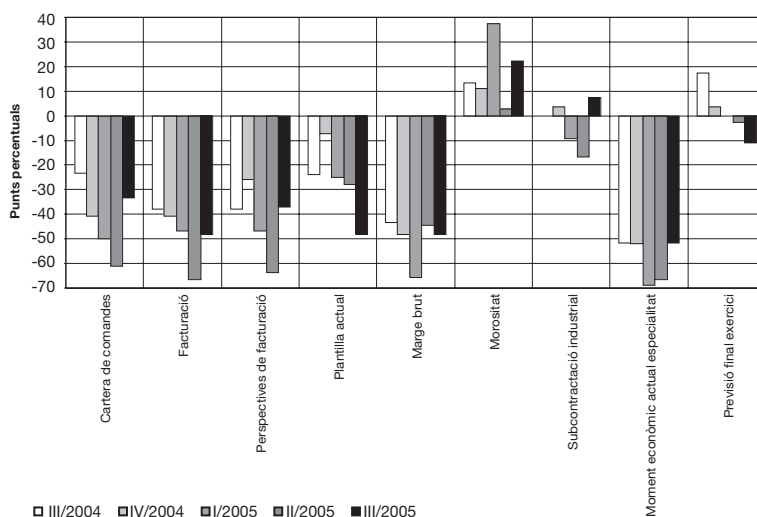

Font: elaboració pròpia a partir de les dades d'ASEGEMA.

compte propi i en la de centres de cotització (empreses). Així, en el cas dels autònoms, al tercer trimestre de 2005, n'hi havia registrats 918, fet que suposa un descens aproximat del 10%. El mateix perfil es presenta en les dades de centres de cotització (empreses), ja que al tercer trimestre de 2005 n'hi havia 605, 59 menys que les que hi havia en acabar el 2004.

**TAULA 41. Indústria tèxtil (17) i confecció i pelleteria (18). Mataró. 2004 - 2005**

Nombre	09/04	12/04	03/05	06/05	09/05
<b>Autònoms</b>	1.021	1.014	980	960	918
<b>Assalariats</b>	4.821	4.663	4.510	4.433	4.193
<b>Empreses</b>	656	664	637	631	605
<b>Ass./ Empr.</b>	7,35	7,02	7,08	7,03	6,93
Incr. anual %	09/04	12/04	03/05	06/05	09/05
<b>Autònoms</b>	-12,06%	-11,21%	-10,34%	-9,26%	-10,09%
<b>Assalariats</b>	-17,94%	-14,35%	-17,55%	-17,40%	-13,03%
<b>Empreses</b>	-13,80%	-6,74%	-9,00%	-8,42%	-7,77%
<b>Ass./ Empr.</b>	-4,81%	-8,15%	-9,40%	-9,81%	-5,69%

El descens més accelerat en el nombre d'assalariats que en el nombre d'empreses no fa res més que refermar la tendència cap a la reducció en la grandària de les empreses tèxtils a la ciutat, ja de per si força petites. Així, al tercer trimestre de 2003 una empresa tèxtil de Mataró tenia 7,7 treballadors assalariats de mitjana; un any després, la mitjana d'assalariats per empresa va situar-se en 7,3; finalment, al tercer trimestre de 2005 la mitjana va ser de 6,9 assalariats. **GRÀFICS 60 i 61.**

A Catalunya, les variacions interanuals d'assalariats també presenten valors negatius, si bé el seus registres no són tan desfavorables com en el cas de Mataró. Així, al segon trimestre de 2005, Catalunya va perdre un 11,8% d'assalariats, i al tercer trimestre el descens va ser del 10,5%. Una altra diferència és que els valors negatius de la variació interanual al Principat són lleugerament més recents que no pas a Mataró. **GRÀFIC 62.**

Si anem més a fons, comprovem que dins del sector de la indústria tèxtil i de la confecció no hi ha cap activitat que

**GRÀFIC 60. Indústria tèxtil i confecció i pelleteria. Mataró. 2003 - 2005**

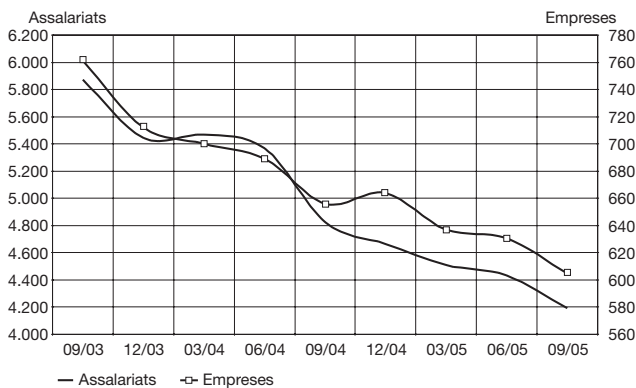

**GRÀFIC 61. Assalariats per empresa. Indústria tèxtil i confecció i pelleteria. Mataró. 2003 - 2005**

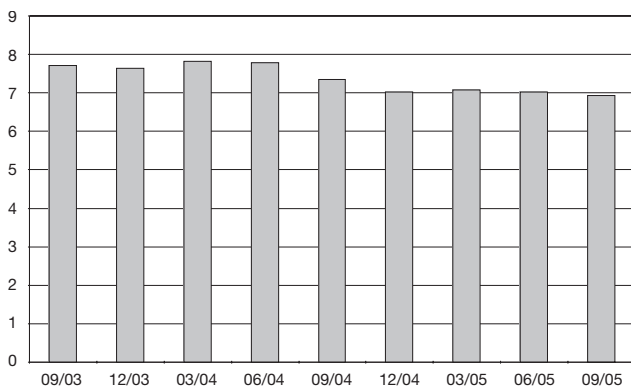

**GRÀFIC 62. Variació interanual assalariats indústria tèxtil i de la confecció. Mataró i Catalunya. 2003 - 2005**

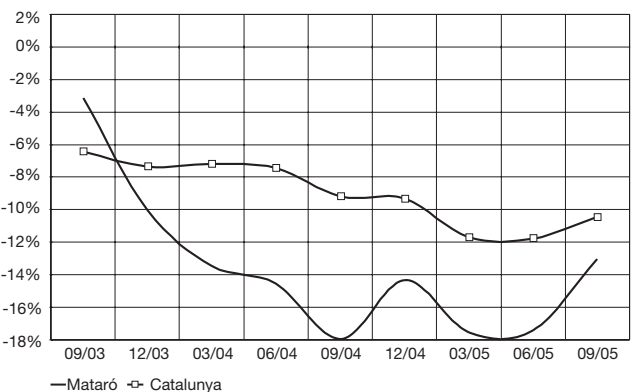

Font: elaboració pròpia a partir de les dades del Departament de Treball i Indústria de la Generalitat de Catalunya.

s'escapi de la davallada que pateix el sector. La reducció més important es produeix en la confecció de peces de vestir amb tèxtils, que ha perdut 184 assalariats en un any –un 30% del total d'assalariats que ha perdut el tèxtil durant el darrer any– i el nombre total d'afiliats amb alta laboral a la Seguretat Social és de 1.344. La segona activitat important dins del tèxtil és la fabricació d'articles amb teixits de punt, amb 990 assalariats, i una pèrdua durant els darrers dotze mesos de 148 treballadors, un 13%. També la fabricació de teixits de punt perd un nombre considerable d'assalariats (90), un 18,6% menys que un any abans. Pel que fa a les empreses, aquestes segueixen la mateixa evolució que els assalariats: al tercer trimestre de 2005 hi ha registrades 287 empreses que es dediquen a la confecció de peces de vestir, 17 menys que les que hi havia un any abans. I quant a les que fabriquen articles amb teixits de punt la reducció ha estat de 12 empreses, restant-ne en l'actualitat un total de 127.

**TAULA 42. Detall de les activitats incloses en la indústria tèxtil i de la confecció. Mataró. 2004 - 2005**

CCAE Descripció activitats	09/04		12/04		03/05		06/05		09/05	
	Assal.	Empr.	Assal.	Empr.	Assal.	Empr.	Assal.	Empr.	Assal.	Empr.
172 Fabricació de teixits tèxtils	918	54	902	53	880	49	866	49	832	47
173 Acabament de tèxtils	440	44	425	45	383	45	392	48	380	46
175 Altres indústries tèxtils	124	21	106	21	111	21	116	22	106	20
176 Fabricació de teixits de punt	484	74	457	76	427	73	413	64	394	61
177 Fabricació d'articles amb teixits de punt	1.138	139	1.126	141	1.097	134	1.055	131	990	127
17* Altres tèxtil	180	18	177	19	147	16	141	17	140	15
182 Confecció de peces de vestir amb tèxtils	1.528	304	1.462	307	1.458	297	1.442	298	1.344	287
18* Altres confecció	9	2	8	2	7	2	8	2	7	2
<b>Total</b>	<b>4.821</b>	<b>656</b>	<b>4.663</b>	<b>664</b>	<b>4.510</b>	<b>637</b>	<b>4.433</b>	<b>631</b>	<b>4.193</b>	<b>605</b>

Font: elaboració pròpia a partir de les dades del Departament de Treball i Indústria de la Generalitat de Catalunya.

# Construcció (45)<sup>38</sup>

## Situació general del sector

Tot i les habituals notícies que assenyalen que el sector de la construcció modera l'activitat, aquesta continua forta tant a Catalunya com a l'Estat espanyol. A diferència del que anava succeint en els anys precedents, quan l'habitatge era el responsable del creixement del sector, al 2004 l'obra pública ja va començar a tenir un pes important dins del sector, i aquesta importància ha augmentat durant els nou primers mesos de 2005. Així, al llarg del període gener-setembre de 2005 la licitació pública espanyola ha assolit un valor de 24.905,9 milions d'euros, fet que significa un creixement del 13,3% respecte del mateix període de l'any anterior.

Les dades del clima de la construcció (ICC) que publica el Ministeri d'Indústria, Turisme i Comerç continuen mostrant resultats molt positius, amb un saldo de 21,5 punts al setembre, valor que coincideix amb la mitjana del saldo entre els mesos de gener i setembre de 2005. Des de l'any 2000, aquest indicador no recollia un valor tant elevat, i aquest clima tan favorable per al sector respon al bon nivell de la cartera de comandes, com així ho reflecteixen els 621 dies assegurats de feina, valor màxim des de l'inici de l'enquesta l'any 1987.

Les dades que ofereix l'INE de la comptabilitat nacional trimestral (CNTR) situen el creixement interanual del sector per al tercer trimestre de 2005 en el 5,8%. Aquest valor, a banda de ser el més alt dels cinc sectors en què es distribueix la CNTR, és el creixement més alt des del tercer trimestre de 2002.

A Catalunya, el sector constructor també està passant per un bon moment, com així ho demostren els més de 7 milions de tones de ciment que van consumir-se entre els mesos d'octubre de 2004 i setembre de 2005. Aquesta xifra representa un creixement del 6,5% en el consum de ciment a Catalunya durant el darrer any. També el valor de les licitacions públiques presenten una millora respecte d'anys precedents. Així, per als nou primers mesos de 2005 s'han fet licitacions per valor de 3.672,9 milions d'euros –el 14,7% del valor de les licitacions estatals–. Aquesta xifra suposa un creixement del 59,7% respecte del mateix període de l'any anterior. A l'hora de separar-ho entre edificació i obra civil, totes

dues aconseguen un creixement molt considerable, d'un 51,8% en el primer cas i d'un 64,5% en el segon.

Aprofundint en l'evolució d'habitatges, segons les dades de la Direcció General d'Habitatge, el nombre total d'habitatges iniciats els primers nou mesos de 2005 ha estat de 59.516, un 14% més que els iniciats durant el mateix període del 2004. El tercer trimestre de 2004, els habitatges van créixer un 5,2%, mentre que durant el mateix trimestre del 2003 va produir-se un notable avenç del 27,4% interanual. En conseqüència, els elevats ritmes de creixement d'aquest any s'estan produint sobre la base ja extraordinàriament expansiva del 2004.

Pel que fa al VAB de la construcció a Catalunya, aquest recull al tercer trimestre el creixement més alt dels darrers dos anys, amb un increment del 5,8%. També, a l'igual que ha succeït a l'Estat espanyol, la construcció és el sector que lidera el creixement a Catalunya.

## Mataró

Certament, la construcció és un dels principals sectors sobre el qual descansa el creixement econòmic de la ciutat, segons indiquen les dades disponibles d'aquest sector a la ciutat. Així, si ens fixem en el nombre de llicències d'obres sol·licitades durant els nou primers mesos de 2005, n'hi van haver 520, un 10,4% més que les que hi van haver durant el mateix interval de temps de

<sup>38</sup> En aquest epígraf, s'hi inclouen els instal·ladors.

2004. En la separació entre obres majors i menors, les menors són les que aconseguen un creixement més notable en la comparació interanual en augmentar el nombre de sol·licituds en un 15,9%, mentre que les d'obra major només van créixer un 6,5%. Tot i el menor creixement de les sol·licituds de llicències d'obra major, aquestes representen el 56,5% de les sol·licituds de llicències d'obra.

Agafant com a referent els tercers trimestres dels darrers set anys, el del 2005 és el tercer trimestre amb més sol·licituds de llicències d'obra, amb gairebé 150. El gràfic 63 mostra una evolució creixent des del 2001 en les sol·licituds del tercer trimestre de l'any, i la taula 43 referma aquesta tendència a l'alça amb les dades anuals també des del 2001.

**TAULA 43. Sol·licituds de llicències d'obres. Mataró. 1999 - 3r trimestre 2005**

	Dades anuals						Fins el 3r trimestre	
	1999	2000	2001	2002	2003	2004	2004	2005
Obres menors	421	400	238	233	288	267	195	226
Obres majors	237	216	241	270	269	387	276	294
<b>Obres totals</b>	<b>658</b>	<b>616</b>	<b>479</b>	<b>503</b>	<b>557</b>	<b>654</b>	<b>471</b>	<b>520</b>

**GRÀFIC 63. Evolució del total de llicències d'obres. Mataró. 3r trimestre 1999 - 2005**

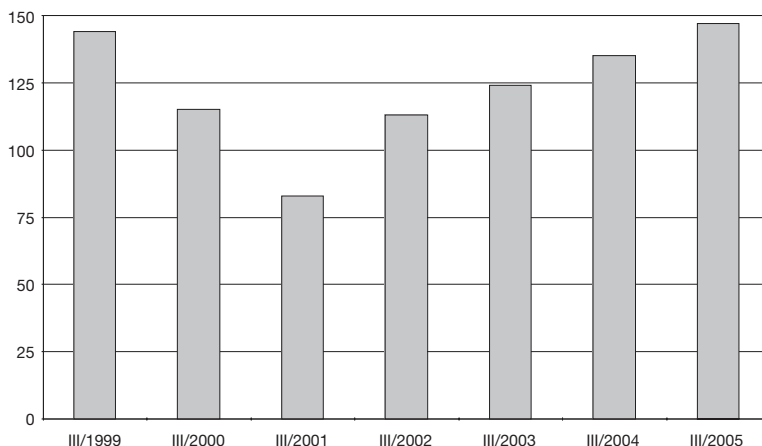

Font: elaboració pròpia a partir de les dades facilitades per la Secció Llicències d'Obres del Servei de Ciutat Sostenible de l'Ajuntament de Mataró.

Les llicències d'obra sol·licitades no són les úniques dades que reflecteixen l'impuls de la construcció a Mataró. També ho demostren les dades procedents de la Seguretat Social. Així, durant els dos trimestres de 2005 analitzats en aquest informe, el nombre d'assalariats supera els 3.000. Per ser més exactes han estat 3.136 assalariats al segon trimestre, rècord històric de la sèrie, i 3.067 al

tercer. Aquest nivell de treballadors assalariats situa els creixements interanuals un altre cop en xifres de dos dígitos, un 12,2% més d'assalariats al segon trimestre de 2005 i un 10,4% al tercer trimestre. Sense tenir en compte els creixements interanuals del segon semestre de 2004, no es registraven valors similars a aquests des de finals de l'any 2000.

També el nombre d'empreses en el sector presenten un bon resultat, ja que durant els dos trimestres analitzats s'han fregat les 600 empreses (599 al segon trimestre de 2005 i 594 al tercer trimestre). Amb aquest volum d'empreses la variació interanual presenta, a l'igual que amb els assalariats, uns bons resultats, amb un creixement interanual del 9,5% a mitjans de 2005, i del 7,4% al tercer trimestre.

El mateix perfil ascendent es reproduïx en els treballadors per compte propi, que al segon trimestre arriben als 1.600 autònoms i al tercer trimestre als 1.606. De fet, la sèrie de treballadors autònoms del sector de la construcció ha anat creixent des del primer trimestre de 1998. Aquest creixement continu també es reflecteix en els bons registres de la variació interanual, que a mitjans de 2005 marca un creixement del 8,5% i al tercer trimestre de 2005, del 8,8%.

**TAULA 44. GRÀFICS 64 I 65.**

La comparació amb el ritme de creixement de la sèrie a Catalunya presenta, en línies generals, un perfil molt similar, amb una tendència a l'alça en la variació interanual. Val a dir, però, que els valors de Mataró estan per sobre dels de Catalunya, així com també les oscil·lacions que presenten les xifres de Mataró són més accentuades que les del conjunt del Principat. **GRÀFIC 66.**

En l'anàlisi del sector per branques d'activitat, el creixement d'assalariats durant els darrers dotze mesos s'ha centrat en les tres principals activitats, amb taxes de creixement molt similars: la construcció d'immobles i obres d'enginyeria civil ha registrat un 11,4% més d'assalariats; en les instal·lacions d'edificis i obres l'increment ha estat del 12,1%; i en l'acabament d'edificis i obres el creixement ha estat del 12,7%. L'activitat dedicada a la preparació d'obres ha estat la que ha sofert una reculada en el nombre

d'assalariats del 16%, si bé es tracta d'una activitat minoritària dintre la construcció, ja que només representa un 3,4% del total d'assalariats de la construcció. **TAULA 45.**

**TAULA 44. Construcció (45). Mataró. 2004 - 2005**

Nombre	09/04	12/04	03/05	06/05	09/05
Autònoms	1.476	1.517	1.556	1.600	1.606
Assalariats	2.777	2.705	2.804	3.136	3.067
Empreses	553	564	564	599	594
Ass./ Empr.	5,02	4,80	4,97	5,24	5,16
Incr. anual %	09/04	12/04	03/05	06/05	09/05
Autònoms	7,19%	8,36%	7,53%	8,55%	8,81%
Assalariats	10,29%	14,47%	4,47%	12,20%	10,44%
Empreses	5,33%	5,62%	2,92%	9,51%	7,41%
Ass./ Empr.	4,70%	8,38%	1,51%	2,46%	2,82%

**GRÀFIC 64. Construcció. Mataró. 2003 - 2005**

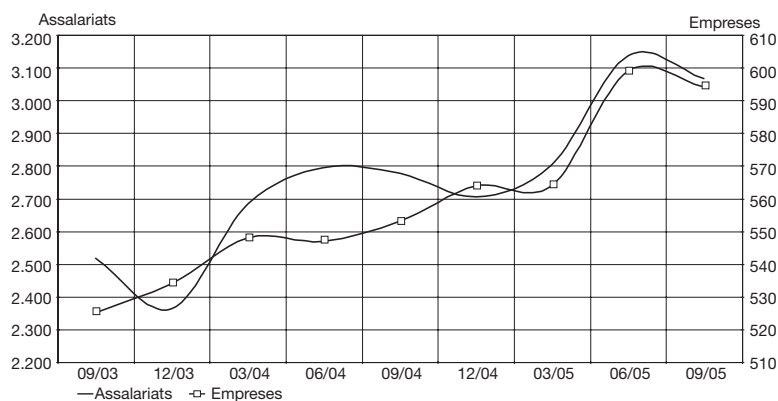

**GRÀFIC 65. Assalariats per empresa. Construcció. Mataró. 2003 - 2005**

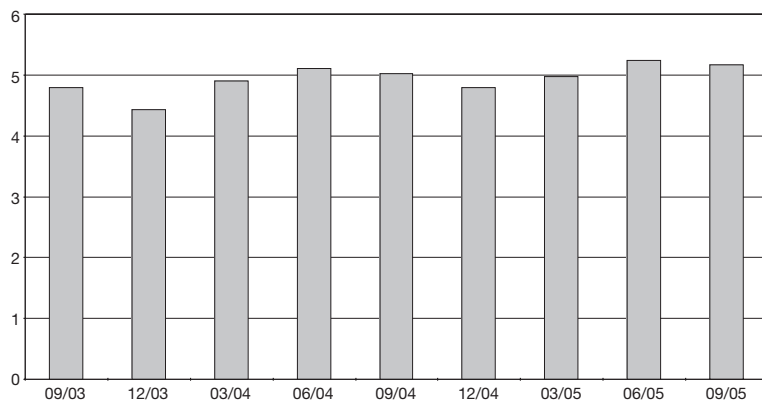

Font: elaboració pròpia a partir de les dades del Departament de Treball i Indústria de la Generalitat de Catalunya.

**GRÀFIC 66. Variació interanual assalariats construcció.  
Mataró i Catalunya. 2003 - 2005**

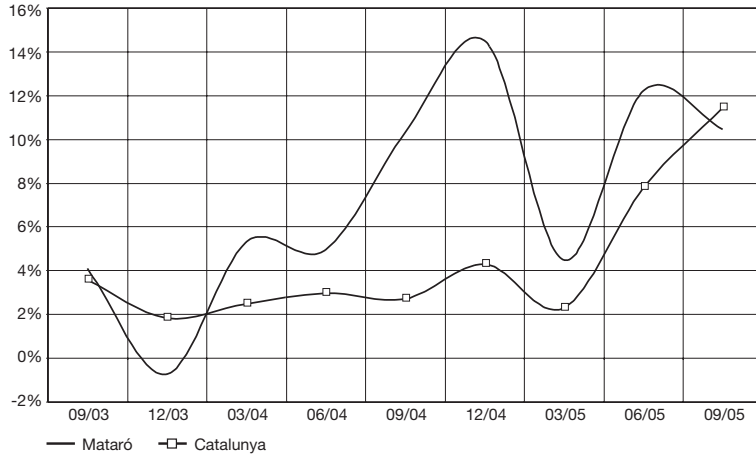

**TAULA 45. Detall de les activitats incloses a la construcció. Mataró. 2004 - 2005**

CCAE Descripció activitats	09/04		12/04		03/05		06/05		09/05	
	Assal.	Empr.	Assal.	Empr.	Assal.	Empr.	Assal.	Empr.	Assal.	Empr.
451 Preparació d'obres	125	23	112	21	109	22	107	20	105	21
452 Construcció d'immobles i obres d'enginyeria civil	1.629	273	1.549	287	1.655	291	1.906	318	1.814	315
453 Instal·lacions d'edificis i obres	644	132	650	137	657	138	712	137	722	136
454 Acabament d'edificis i obres	378	124	393	118	383	113	411	124	426	122
45* Altres construcció	1	1	1	1	0	0	0	0	0	0
<b>Total</b>	<b>2.777</b>	<b>553</b>	<b>2.705</b>	<b>564</b>	<b>2.804</b>	<b>564</b>	<b>3.136</b>	<b>599</b>	<b>3.067</b>	<b>594</b>

Font: elaboració pròpia a partir de les dades del Departament de Treball i Indústria de la Generalitat de Catalunya.

## Comerç a l'engròs (51)

### Mataró

Tot i l'alentiment, la tendència dels assalariats en el comerç a l'engròs és a l'alça. Així, durant els tres primers trimestres de 2005, el nombre d'assalariats supera el 2.300, i sembla que el volum d'assalariats s'ha consolidat per sobre d'aquesta xifra. Des del 2003 es detecta un comportament estacional en la sèrie de treballadors assalariats. Així, del primer al segon trimestre de l'any el nombre d'assalariats augmenta, per reduir-se al tercer. Al 2005, els valors de la sèrie han estat els següents: 3.303 assalariats al primer trimestre, 2.350 al segon trimestre i 2.337 al tercer. La comparació interanual mostra l'alentiment que s'ha esmentat al principi, ja que els creixements del segon i tercer trimestre de 2005 (amb un 2,1% i 3,1%, respectivament) són inferiors als registrats durant els mateixos trimestres de l'any anterior.

Pel que fa a les empreses (centres de cotització a la Seguretat Social), durant el darrer any el seu nombre s'ha mantingut força estable, oscil·lant entre les 313 i les 317, xifra aquesta última amb la qual s'arriba al tercer trimestre de 2005. Aquesta estabilitat en el nombre d'empreses acaba repercutint no gaire favorablement en la variació interanual, ja que al segon i tercer trimestre s'ha registrat, respectivament, un descens al voltant de l'1% i un escàs creixement de només un 0,3%. La dinàmica de creixement més accelerada en el cas dels assalariats que no pas en el cas de les empreses suposa un lleuger increment de la grandària mitjana de les empreses del comerç a l'engròs, situant-se al segon trimestre de 2005 en 7,5 assalariats per empresa, i en 7,7, al tercer.

Els treballadors per compte propi és la variable que registra un descens en les seves xifres. Val a dir, però, que la magnitud de la davallada en xifres absolutes no és gaire important: del segon al tercer trimestre de 2005 s'han perdut 8 autònoms. Tot i l'escassa magnitud dels canvis, la variació interanual en termes relatius presenta un perfil clarament a la baixa respecte de períodes anteriors, ja que al primer i segon trimestre de 2005 la variació del nombre d'autònoms va ser nul, i al tercer trimestre va caure un 1,5%. **TAULA 46.**

En comparar la variació interanual d'assalariats de Mataró i Catalunya, en el gràfic 69 s'observen dues tendències contraposades. Així, mentre a Catalunya la variació interanual presenta un perfil que va ascendent suauement, en el cas de Mataró la seva tendència és descendent i ho fa de forma brusca i amb importants oscil·lacions. Tot plegat fa que durant els tres trimestres que es porten del 2005, Catalunya registri un creixement més elevat que el de Mataró, quan en anys anteriors succeïa tot el contrari. El darrer valor disponible és un creixement del 4,7% a Catalunya i d'un 3,1% a Mataró.

**TAULA 46. Comerç a l'engròs (51). Mataró. 2004 - 2005**

Nombre	09/04	12/04	03/05	06/05	09/05
Autònoms	474	472	469	475	467
Assalariats	2.267	2.258	2.303	2.350	2.337
Empreses	316	313	314	313	317
Ass./ Empr.	7,17	7,21	7,33	7,51	7,37
Incr. anual %	09/04	12/04	03/05	06/05	09/05
Autònoms	1,50%	-0,63%	0,00%	0,00%	-1,48%
Assalariats	4,47%	0,58%	3,32%	2,09%	3,09%
Empreses	8,22%	4,68%	3,63%	-0,95%	0,32%
Ass./ Empr.	-3,46%	-3,92%	-0,30%	3,06%	2,76%

Font: elaboració pròpia a partir de les dades del Departament de Treball i Indústria de la Generalitat de Catalunya.

En destriar les diferents activitats que tenen lloc en el sector del comerç a l'engròs, la principal activitat, la dels productes de consum no alimentaris, és la que registra el creixement més important (en valors absoluts) amb 32 assalariats més que un any abans, fet que en termes relatius suposa un creixement del 3,6%, i la seva aportació al comerç



**GRÀFIC 67. Comerç a l'engròs. Mataró. 2003 - 2005**

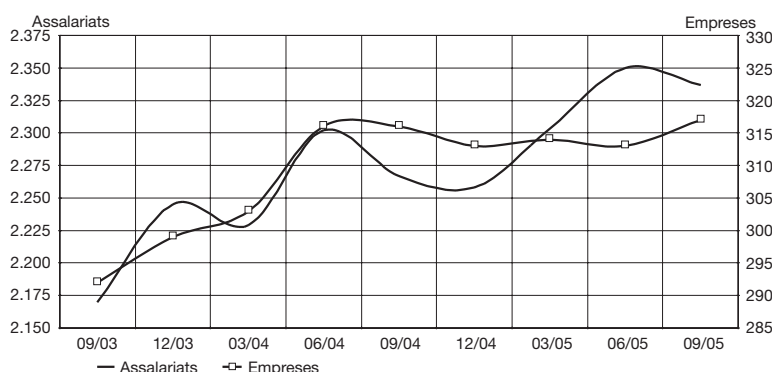

**GRÀFIC 68. Assalariats per empresa. Comerç a l'engròs. Mataró. 2003 - 2005**

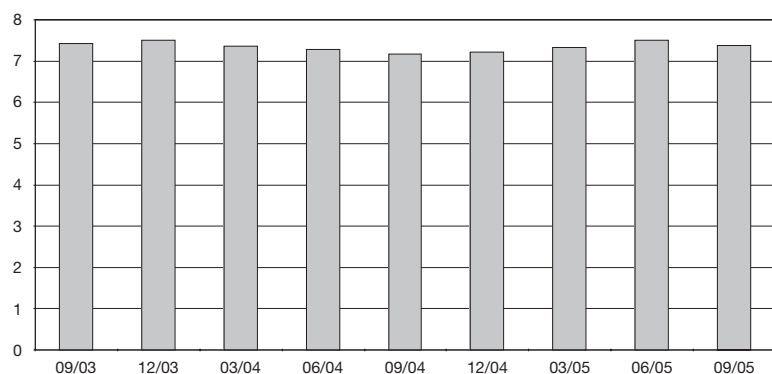

**GRÀFIC 69. Variació interanual assalariats. Comerç a l'engròs. Mataró i Catalunya. 2003 - 2005**

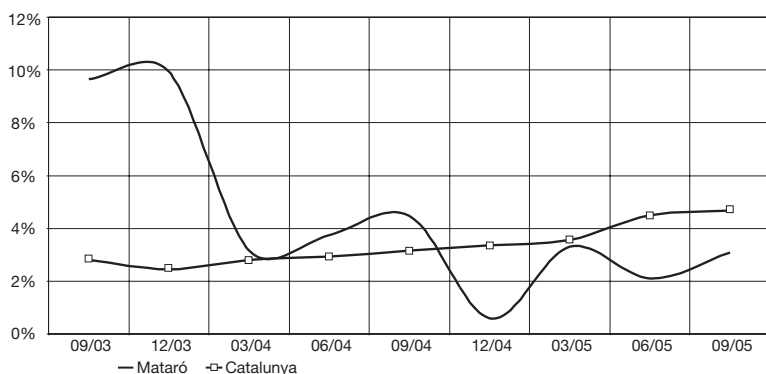

a l'engròs se situa en el 39% dels assalariats. El segon creixement en importància, tant en termes absoluts com relatius, ha estat en l'activitat que es dedica al comerç de productes no agraris semielaborats, amb 26 assalariats més que un any abans, fet que representa un creixement del 6,9%.

La nota desfavorable la dona un cop més l'activitat dels intermediaris del comerç a l'engròs, en patir una davallada de 21 assalariats. En termes relatius, això suposa un descens del 12,7%, si bé no es tracta d'una activitat gaire important dins del sector, ja que només representa un 6,2% dels assalariats del comerç a l'engròs de Mataró.

**TAULA 47. Detall de les activitats incloses en el sector comerç a l'engròs. Mataró. 2004 - 2005**

CCAE Descripció activitats	09/04		12/04		03/05		06/05		09/05	
	Assal.	Empr.	Assal.	Empr.	Assal.	Empr.	Assal.	Empr.	Assal.	Empr.
511 Intermediaris del comerç	166	33	169	36	147	35	147	35	145	37
513 Comerç a l'engròs de productes alimentaris	197	25	204	24	200	24	203	24	204	24
514 Comerç a l'engròs de productes de consum no alimentaris	879	122	876	120	902	124	916	123	911	122
515 Comerç a l'engròs de productes no agraris semielaborats	379	48	379	47	399	45	406	45	405	47
516 Comerç a l'engròs de maquinària i equips	434	51	424	49	431	48	452	49	444	50
51* Altres	212	37	206	37	224	38	226	37	228	37
<b>Total</b>	<b>2.267</b>	<b>316</b>	<b>2.258</b>	<b>313</b>	<b>2.303</b>	<b>314</b>	<b>2.350</b>	<b>313</b>	<b>2.337</b>	<b>317</b>

Font: elaboració pròpia a partir de les dades del Departament de Treball i Indústria de la Generalitat de Catalunya.

## Comerç al detall (52)

### Situació general del sector

La tendència de l'índex general de vendes (IGV) al detall a Espanya<sup>39</sup> que elabora l'INE és clarament ascendent, si bé dintre d'aquesta tendència hi ha els habituals valors punta del mes de desembre, coincidint amb la campanya de Nadal, i del mes de juliol, coincidint amb les rebaixes d'estiu i sent el mes previ a les vacances d'agost. A l'altra banda, els valors més baixos de l'índex tenen lloc als mesos de febrer i agost, els mesos posteriors als valors punta. En la separació per tipus de producte –alimentaris i la resta de productes–, les dues sèries presenten el mateix perfil ascendent que l'índex general, amb la diferència que l'índex de la resta de productes presenta oscil·lacions molt més marcades entre els mesos punta i els mesos vall.

Centrant-nos en la variació interanual de l'IGV, els valors del tercer trimestre de 2005 registren un creixement mitjà de l'1,3%, valor que està lleugerament per sobre del registrat durant el mateix període de l'any anterior (1,2%). En l'apartat de l'alimentació, els creixement mitjà entre els mesos de juliol a setembre de 2005 és d'un 0,6%, que si bé és inferior al registrat en l'índex general, representa una clara millora respecte del mateix trimestre de l'any anterior, quan es va registrar una davallada mitjana de l'1,4%.

TAULA 48. Índex de vendes a preus constants. Espanya. Setembre 2004 - setembre 2005

	General			Alimentació			Resta		
	% de variació sobre			% de variació sobre			% de variació sobre		
	índex	mes anterior	mateix mes any anterior	índex	mes anterior	mateix mes any anterior	índex	mes anterior	mateix mes any anterior
set-04	95,7	8,2	0,9	98,5	-0,3	-0,94	93,8	15,0	2,2
oct-04	99,6	4,1	-1,0	101,1	2,6	-0,53	98,6	5,2	-1,2
nov-04	96,7	-2,9	4,9	97,6	-3,5	3,40	96,1	-2,5	6,0
des-04	122,7	26,9	2,6	121,1	24,1	2,57	123,8	28,7	2,6
gen-05	103,2	-15,9	0,7	91,4	-24,5	-1,48	111,1	-10,3	2,0
feb-05	88,9	-13,8	1,3	89,3	-2,3	1,05	88,6	-20,2	1,4
mar-05	96,9	9,0	1,7	99,4	11,4	1,53	95,1	7,4	1,7
abr-05	99,0	2,2	3,7	99,7	0,2	1,14	98,6	3,6	5,5
mai-05	97,1	-2,0	1,9	97,4	-2,3	-0,18	96,9	-1,8	3,3
jun-05	100,0	3,0	1,4	100,5	3,2	-0,30	99,6	2,8	2,6
jul-05	106,1	6,1	-1,3	104,7	4,2	-1,64	107,0	7,4	-1,0
ago-05	91,3	-13,9	3,3	100,8	-3,8	1,98	85,1	-20,5	4,4
set-05	97,4	6,6	1,8	100,1	-0,7	1,54	95,6	12,4	2,0

A Catalunya, al tercer trimestre de 2005, el valor de l'IGV se situa per sota del nivell del de l'Estat espanyol, si bé al trimestre anterior es trobava per sobre. Pel que fa a la variació interanual del tercer trimestre, presenta un creixement mitjà de l'1,4%, superior al registrat a l'Estat espanyol, i clarament per sobre del creixement mitjà del tercer trimestre de 2004. TAULES 48 I 49.

TAULA 49. Índex de vendes general a preus constants. Catalunya. Setembre 2004 - setembre 2005

	General		
	índex	% de variació sobre	
		mes anterior	mateix mes any anterior
set-04	94,3	12,95	0,67
oct-04	99,6	5,70	-1,20
nov-04	97,1	-2,56	6,42
des-04	126,2	29,95	3,13
gen-05	99,4	-21,24	-2,28
feb-05	88,1	-11,31	0,60
mar-05	95,6	8,47	-0,70
abr-05	101,8	6,54	5,42
mai-05	98,4	-3,40	2,13
jun-05	100,2	1,82	1,41
jul-05	110,5	10,31	-1,31
ago-05	85,7	-22,47	2,64
set-05	97,0	13,21	2,89

Font: Instituto Nacional de Estadística.

### Mataró

Cada any, al darrer trimestre, és quan es comptabilitza el nombre més elevat d'ocupació assalariada en el comerç minorista a Mataró. Així, el 2004 va finalitzar amb 3.779<sup>40</sup> assalariats, xifra que s'apropa moltíssim al màxim històric de la sèrie que es va aconseguir a finals de 2001. Durant els tres trimestres següents la sèrie d'assalariats va seguir l'habitual moviment cíclic trimestral, i al primer trimestre va registrar-se el valor més

<sup>39</sup> L'Instituto Nacional de Estadística elabora mensualment l'enquesta de comerç al detall, sent el principal indicador d'aquesta enquesta l'índex general de vendes (IGV) que té com a objectiu conèixer l'evolució del comportament de les empreses de comerç al detall a partir de la mitjana mensual del volum de vendes. Des del gener de 2003, l'enquesta és significativa per a Catalunya, si bé no disposa del grau de desagregació de l'enquesta per al conjunt d'Espanya. També des del gener de 2003 els índex es calculen a preus constants de 2001, és a dir, estan deflactats.

<sup>40</sup> Al darrer trimestre de 2004 s'ha registrat un important creixement en el sector 524 (Altres tipus de comerç al detall d'articles nous en establiments especialitzats). Molt probablement, aquest increment és degut a un canvi d'assignació d'assalariats d'algun centre de cotització a la Seguretat Social. Per tal de presentar una sèrie homogènia, hem optat per afegir 161 assalariats (és el nombre d'assalariats que han aparegut sobtadament en el sector 524) als trimestres anteriors a aquest canvi.

baix de l'any, amb 3.568 assalariats. Al segon trimestre el nombre d'assalariats va pujar fins als 3.643, i al tercer va tornar a reduir-se fins als 3.627 assalariats.

Aquest moviment trimestral d'assalariats té una clara relació amb l'evolució dels índexs generals de vendes, ja que els valors més alts d'assalariats de l'any coincideixen amb els valors punta de l'IGV, tant a nivell de l'Estat espanyol com de Catalunya.

Pel que fa al comportament de la sèrie corresponent a les empreses, habitualment presenta el mateix perfil estacional que amb els assalariats: valors punta al segon i quart trimestre de l'any. Aquesta conducta, però, no s'ha produït durant el 2005, ja que al segon trimestre de l'any el nombre d'empreses amb assalariats ha estat pràcticament el mateix que al primer trimestre (675); a aquest fet cal afegir-hi que al tercer trimestre no ha tingut lloc l'habitual descens d'empreses, ja que el nombre d'empreses ha continuat augmentant fins a situar-se en un valor molt proper a l'assolit a finals de 2004, amb 683 empreses dedicades al comerç minorista.

Dins del sector, el col·lectiu de treballadors autònoms té una presència molt important: el 19,7% dels autònoms de Mataró treballen en aquest sector. Tot i ser el sector amb més autònoms, el comerç al detall està perdent trimestralment treballadors per compte propi, fins arribar als 1.774, la xifra més baixa des que es disposa d'aquest registre, a finals de 1999. Òbviament, la variació interanual també presenta valors negatius que, a més a més, s'han accelerat durant els dos trimestres que abasta el present informe. Així, al segon trimestre de 2005 el nombre d'autònoms s'ha reduït interanualment en un 0,95%, i al tercer trimestre en un 1,22%. **TAULA 50.**

**TAULA 50. Comerç al detall (52). Mataró. 2004 - 2005**

Nombre	09/04	12/04	03/05	06/05	09/05
<b>Autònoms</b>	1.796	1.791	1.779	1.777	1.774
<b>Assalariats</b>	3.568	3.779	3.568	3.643	3.627
<b>Empreses</b>	651	684	674	675	683
<b>Ass./ Empr.</b>	5,48	5,52	5,29	5,40	5,31
Incr. anual %	09/04	12/04	03/05	06/05	09/05
<b>Autònoms</b>	0,50%	-0,39%	-0,28%	-0,95%	-1,22%
<b>Assalariats</b>	0,88%	2,63%	0,20%	1,22%	1,65%
<b>Empreses</b>	0,77%	5,07%	4,66%	1,05%	4,92%
<b>Ass./ Empr.</b>	0,10%	-2,32%	-4,26%	0,17%	-3,11%

Font: elaboració pròpia a partir de les dades del Departament de Treball i Indústria de la Generalitat de Catalunya.

Per entendre el moment actual que viu el sector cal analitzar la variació interanual. En el cas dels assalariats, porten 10 trimestres consecutius sense registrar davallades, si bé els creixements no són gaire elevats, és a dir, que segueixen la tònica general de Mataró. Paga la pena observar com el ritme de creixement s'ha anat accelerant durant els tres primers trimestre de 2005, i molt possiblement s'accelerará encara més al darrer trimestre de 2005. L'obertura al mes de novembre de 2005 de la botiga Media Markt de ben segur que activará encara més el ritme de creixement d'assalariats, ja que van contractar-se 126 persones, en un procés de selecció en el qual va estar implicat l'Institut Municipal de Promoció Econòmica de Mataró (IMPEM).

Pel que fa a les empreses, la variació interanual dels darrers quatre trimestres presenta unes xifres molt millors que les dels assalariats, i com exemple la darrera dada disponible, la del tercer trimestre de 2005, registra un creixement del 4,9%. Així, doncs, la dinàmica seguida –millors creixements en el nombre d'empreses que en el d'assalariats– genera una davallada en la grandària mitjana de les empreses del sector, que al tercer trimestre de 2004 era de 5,5 assalariats per empresa, i un any després era de 5,3. La grandària mitjana de les empreses de comerç al detall de Mataró continua per sota de les de Catalunya, que al tercer trimestre de 2005 va situar-se en 5,5 assalariats per empresa. **GRÀFICS 70 i 71.**

Per tal de completar l'anàlisi del sector, resulta interessant de fer la comparació de la variació interanual d'assalariats entre Catalunya i Mataró. El gràfic 72 mostra el menor dinamisme del comerç

GRÀFIC 70. Comerç al detall. Mataró. 2003 - 2005

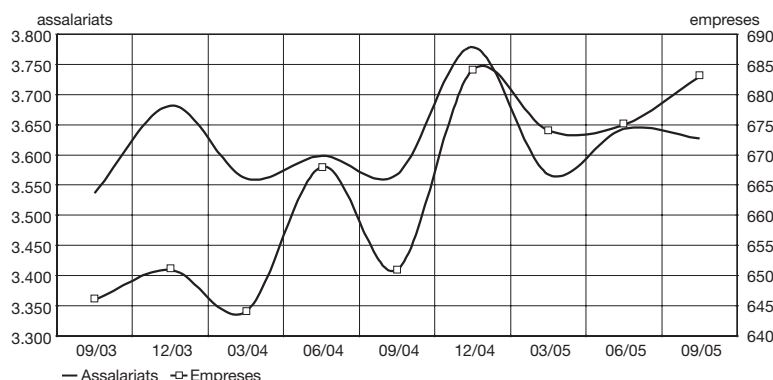

GRÀFIC 71. Assalariats per empresa. Comerç al detall. Mataró. 2003 - 2005

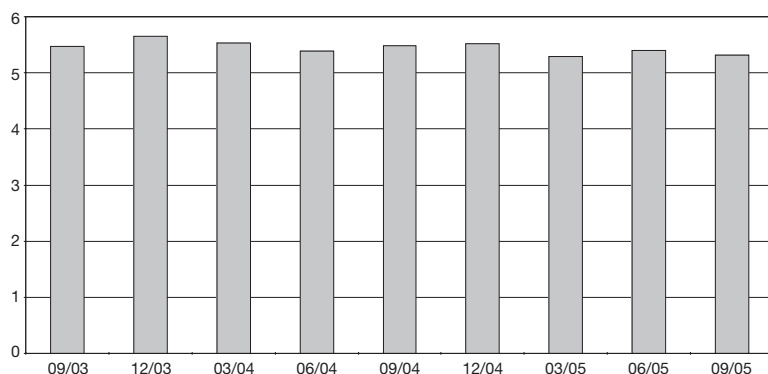

GRÀFIC 72. Variació interanual assalariats. Comerç al detall. Mataró i Catalunya. 2003 - 2005

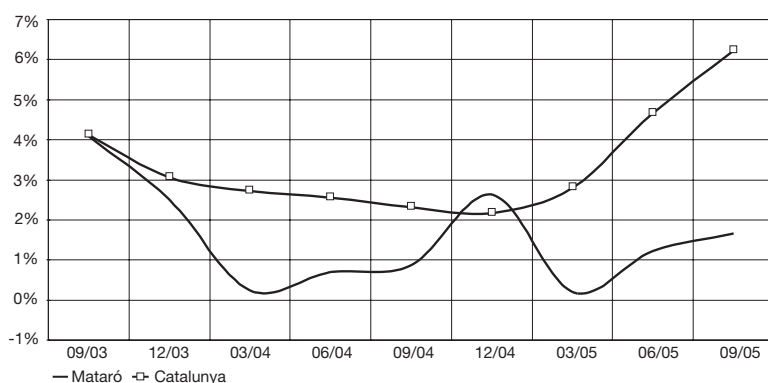

TAULA 51. Detall de les activitats incloses en el sector comerç al detall. Mataró. 2004 - 2005

CCAE Descripció activitats	09/04		12/04		03/05		06/05		09/05	
	Assal.	Empr.	Assal.	Empr.	Assal.	Empr.	Assal.	Empr.	Assal.	Empr.
521 Comerç al detall en establiments no especialitzats	465	32	476	40	447	36	427	37	445	40
522 Comerç al detall d'aliments, begudes i tabac	563	170	579	174	504	173	542	180	529	181
523 Comerç al detall de productes farmacèutics	280	50	323	52	284	51	295	49	289	48
524 Altres tipus de comerç al detall d'articles nous	2.176	369	2.311	384	2.241	377	2.285	379	2.262	384
527 Reparació d'efectes personals i estris	55	20	56	23	51	23	51	18	54	17
52* Altres comerç al detall	29	10	34	11	41	14	43	12	48	13
<b>Total</b>	<b>3.568</b>	<b>651</b>	<b>3.779</b>	<b>684</b>	<b>3.568</b>	<b>674</b>	<b>3.643</b>	<b>675</b>	<b>3.627</b>	<b>683</b>

Font: elaboració pròpia a partir de les dades del Departament de Treball i Indústria de la Generalitat de Catalunya.

minorista de la capital del Maresme, ja que al llarg dels darrers dos anys el ritme de creixement ha estat pràcticament sempre per sota del de Catalunya. A més a més, durant el darrer any s'ha ampliat el diferencial entre el creixement d'assalariats en el sector entre Mataró i Catalunya, ja que aquest últim àmbit va iniciar al tercer trimestre de 2004 una tendència expansiva en la creació d'ocupació, fet que a Mataró s'ha produït d'una forma més pausada.

GRÀFIC 72.

El desglossament per les diferents activitats que conformen el comerç al detall situa com a impulsors del sector el comerç al detall d'articles nous i el de productes farmacèutics, en registrar-se creixements interanuals d'assalariats del 3,2% i 3,9%, respectivament. Es tracta de dos subsectors amb un pes dins del comerç al detall molt divers: mentre, d'una banda, la venda de productes nous acapara el 62,4% dels assalariats del sector, de l'altra, la venda de productes farmacèutics només en representa el 8%. TAULA 51.

## Indicador del clima comercial urbà

La Direcció General de Comerç de la Generalitat de Catalunya, juntament amb l'Institut d'Estadística de Catalunya, porta a terme l'enquesta trimestral dels Centres Comercials Oberts de Catalunya (CCOC), establiments detallistes que hi ha a zones de l'interior d'un casc urbà caracteritzades per una alta concentració d'oferta comercial. **TAULES 52 I 53.**

Les dades del segon trimestre de 2005 de l'indicador de clima comercial urbà (ICCU) situaven la marxa del negoci en 16,7 punts<sup>41</sup>, gairebé 20 punts menys que al trimestre anterior. Al tercer trimestre, l'ICCU de Mataró va situar-se al mateix nivell que durant el trimestre anterior, amb 17,1 punts. Certament, resulta sorprenent aquesta forta davallada en l'indicador del clima

comercial, per tal com no respon a un comportament estacional, ja que durant el mateix període de l'any anterior, del primer al segon trimestre, l'indicador va augmentar. A més a més, si ho comparem amb Catalunya (gràfic 73), pot comprovar-se com la marxa del negoci al Principat presenta un perfil estable, ja que durant els darrers cinc trimestres l'indicador català oscil·la, amb molt poca variabilitat, al voltant dels 30 punts, fet que no pot aplicar-se en el cas de Mataró, que presenta fortes variacions, sense que a priori se'n pugui discernir un comportament estacional.

**TAULA 52. Indicadors de clima comercial urbà (1). Catalunya. 3r trimestre de 2005**

	Evolució positiva	Evolució estable	Tant per cent Evolució negativa	No sap o no contesta	Saldo (2)
<b>Trimestre actual</b>					
<b>Marxa del negoci</b>	<b>39,1</b>	<b>49,2</b>	<b>8,4</b>	<b>3,3</b>	<b>30,7</b>
Xifra de vendes	35,2	41,6	16,8	6,4	18,4
Estoc de mercaderies	12,6	59,4	21,3	6,7	-8,7
Nombre de persones ocupades	5,9	88,4	3,9	1,8	2,0
Marge comercial	6,5	79,0	11,5	2,9	-5,0
<b>Expectatives per al proper semestre</b>					
<b>Marxa del negoci</b>	<b>27,6</b>	<b>59,5</b>	<b>12,5</b>	<b>0,4</b>	<b>15,1</b>
Xifra de vendes	22,2	31,7	45,4	0,7	-23,2
Estoc de mercaderies	19,1	56,2	23,2	1,6	-4,1
Nombre de persones ocupades	6,3	85,9	7,4	0,4	-1,1
Marge comercial	3,2	74,2	21,9	0,8	-18,7

**TAULA 53. Indicadors de clima comercial urbà (1). Mataró. 3r trimestre de 2005**

	Evolució positiva	Evolució estable	Tant per cent Evolució negativa	No sap o no contesta	Saldo (2)
<b>Trimestre actual</b>					
<b>Marxa del negoci</b>	<b>31,7</b>	<b>46,3</b>	<b>14,6</b>	<b>7,3</b>	<b>17,1</b>
Xifra de vendes	36,6	31,7	17,1	14,6	19,5
Estoc de mercaderies	9,8	53,7	26,8	9,8	-17,1
Nombre de persones ocupades	2,4	92,7	0,0	4,9	2,4
Marge comercial	2,4	82,9	9,8	4,9	-7,3
<b>Expectatives per al proper semestre</b>					
<b>Marxa del negoci</b>	<b>26,8</b>	<b>56,1</b>	<b>17,1</b>	<b>0,0</b>	<b>9,8</b>
Xifra de vendes	22,0	24,4	53,7	0,0	-31,7
Estoc de mercaderies	22,0	58,5	19,5	0,0	2,4
Nombre de persones ocupades	7,3	92,7	0,0	0,0	7,3
Marge comercial	0,0	75,6	24,4	0,0	-24,4

(1) Comerç urbà: establiments dels Centres Comercials Oberts de Catalunya (CCOC); és a dir, establiments de venda al detall situats a zones de l'interior d'un casc urbà caracteritzades per una alta concentració d'oferta comercial i que estan contemplades en els convenis signats amb la Direcció General de Comerç.

(2) El saldo és la diferència entre els percentatges corresponents a cada parell de respostes de tipus contrari (positiu-negatiu).

Font: Direcció General de Comerç i Institut d'Estadística de Catalunya.

<sup>41</sup> És la diferència entre el percentatge d'enquestats que contesta que l'evolució ha estat positiva i el percentatge d'enquestats que diu que l'evolució ha estat negativa.

Pel que fa a les expectatives per als propers sis mesos, l'ICCU de Mataró també presenta un perfil ple d'altibaixos (gràfic 74). Al segon i tercer trimestre de 2005 s'ha produït una davallada en l'indicador, si bé ha estat molt més suau que la registrada en trimestres precedents. Així, les expectatives al tercer trimestre de 2005 per al proper semestre a Mataró són positives, amb un saldo de 9,8 punts, per sota de les expectatives del primer i segon trimestre de 2005, però per sobre de les del mateix trimestre de l'any anterior, que eren de 5,9 punts. Les expectatives per al conjunt de Catalunya, a banda de ser millors, presenten un perfil a l'alça al llarg dels darrers quatre trimestres i, d'acord amb l'última dada disponible, se situa en 15,1 punts.

**GRÀFIC 73. Indicador de clima comercial urbà. Marxa del negoci en el trimestre segons el saldo de resposta. Mataró i Catalunya. 2003 - 2005**

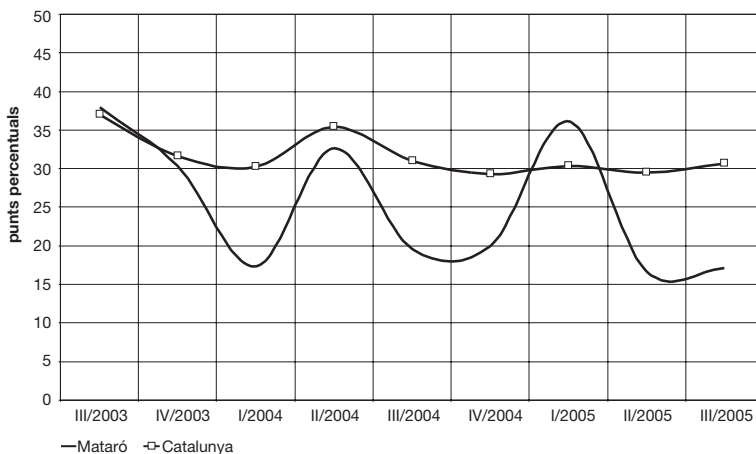

**GRÀFIC 74. Indicador de clima comercial urbà. Expectatives per als propers sis mesos de la marxa del negoci segons el saldo de resposta. Mataró i Catalunya. 2003 - 2005**

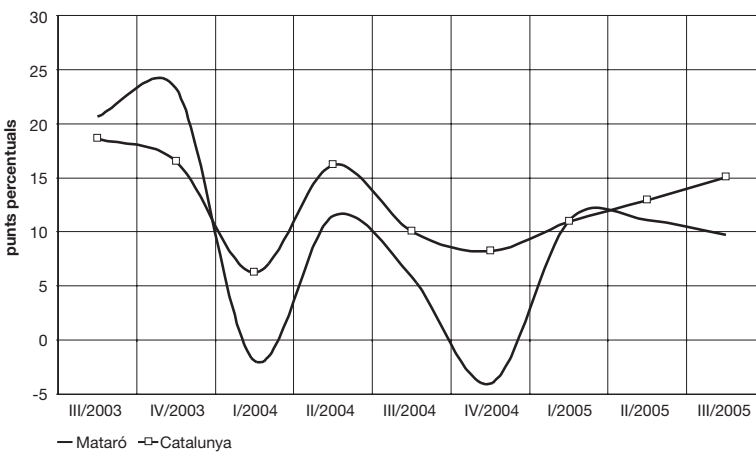

Font: elaboració pròpia a partir de les dades de la Direcció General de Comerç i Institut d'Estadística de Catalunya.

# Hostaleria (55) i sector turístic

## Situació general del sector

Segons dades de l'Observatori de Turisme, Catalunya va rebre durant els primers nou mesos de 2005 un total d'11,9 milions de turistes estrangers, que van generar 95,1 milions de pernoctacions. Aquestes xifres representen un creixement respecte de les de 2004 del 9,4% en nombre de turistes, i del 3,5% en nombre de pernoctacions, i situen a Catalunya com la primera destinació del turisme estranger a l'Estat espanyol, ja que representa el 12,7% del volum total de turistes estrangers de l'Estat.

França, el Regne Unit, Bèlgica, els Països Baixos i Alemanya són els principals països emissors. En conjunt, aquests països han aportat el 64,2% del total de turistes i el 70,1% de pernoctacions.

Per destinacions, entre la Costa Brava i Barcelona han concentrat al voltant del 67% del total de turistes i pernoctacions del turisme estranger a Catalunya, si bé les marques turístiques més beneficiades pel creixement generalitzat del turisme estranger han estat la dels Pirineus-Prepirineus, la Costa Daurada i la Costa del Maresme.

Pel que fa als turistes procedents de la resta de l'Estat espanyol, les xifres també són força favorables, ja que des del mes de gener fins al mes d'agost Catalunya ha rebut més de 3,7 milions de turistes espanyols, que han generat 23,2 milions de pernoctacions, amb uns increments del 5,6% i del 2,5%, respectivament. La meitat dels turistes espanyols que ha rebut Catalunya procedeixen de l'Aragó, de Madrid i del País Valencià. Les destinacions més habituals són les marques de Barcelona i de la Costa Daurada, ja que entre totes dues han concentrat el 65% dels turistes i pernoctacions dels espanyols a Catalunya.

Pel que fa al turisme dels catalans, fins al mes de setembre de 2005 s'han fet 18,2 milions de viatges (5,2% d'increment interanual), que han generat 91,8 milions de pernoctacions (2,4% d'increment interanual). Dels 18,2 milions de viatges, 8,6 milions han estat a la segona residència que tenen a Catalunya, i han

generat gairebé 30 milions de pernoctacions, mentre que els viatges dels catalans que no han anat a la segona residència han estat 9,2 milions de viatges i han generat 58,3 milions de pernoctacions.

Les companyies de baix cost han esdevingut una font d'arribada de turistes, sobretot, procedents de l'estranger. Durant els nou primers mesos de 2005 Catalunya va rebre 7,2 milions de passatgers per via aèria (increment interanual de l'11,2%), els quals representen el 18% del total de l'Estat espanyol. D'aquests, 7,2 milions de passatgers, el 39,7%, van arribar a través companyies de baix cost (2,9 milions de passatgers), un percentatge superior al de la mitjana espanyola, que va ser del 29,7%.

D'aquests 2,9 milions de passatgers, el 49% van arribar a l'aeroport de Barcelona, el 42,5% a l'aeroport Girona/Costa Brava, i la resta al de Reus.

## Mataró

Pel que fa a la situació en què es troba el sector de l'hostaleria i el turisme a Mataró, durant els dos trimestres de 2005 més propers a la temporada d'estiu, el segon i principalment el tercer, que s'analitzen en aquest informe, el nombre d'assalariats dels sectors teòricament associats continua creixent. Així, al segon trimestre es va arribar als 1.455 assalariats i al tercer, als 1.539<sup>42</sup>. L'alça continuada durant aquests dos

<sup>42</sup> Al segon trimestre de 2004 no va registrar-se una empresa que corresponia al sector 553 (Restaurants) en el tram entre 101 i 250 assalariats. Al tercer trimestre aquesta empresa torna a registrar-s'hi. Aquest tall en la sèrie apunta un aspecte de registre administratiu, fet pel qual s'opta per afegir 244 assalariats al segon trimestre de 2004 (com a mitjana d'assalariats que hi ha en el tram de 101 a 250 assalariats al primer i tercer trimestre de 2004).

Al tercer trimestre de 2005 apareix sobtadament en les dades d'assalariats i de centres de cotització del sector 553 (Restaurants) una empresa nova que es no es registrava en els mesos precedents i que no es correspon realment a la creació de nova empresa, sinó que de ben segur correspon a una correcció de registres administratius. Per tal de mantenir una sèrie el més fidel a la realitat possible s'ha optat per afegir 146 assalariats a les dades anteriors a aquest canvi administratiu.

trimestres trenca amb el comportament estacional que venia registrant-se durant els darrers tres anys, quan s'aconseguia la cota màxima al segon trimestre, mentre que en tot el temps que es porta d'aquest 2005 el valor més alt, de moment, es registra al tercer trimestre. El creixement d'assalariats ve acompanyat per un augment del nombre d'empreses del sector, que se situa per sobre dels 300 (exactament 307 empreses al segon trimestre i 315 al tercer). També augmenta el nombre d'autònoms, si bé en aquest cas sí que s'aconsegueix el valor màxim al segon trimes-

tre amb 714 efectius, per reduir-se fins als 710 al tercer. **TAULA 54.**

**TAULA 54. Hostaleria (55), 2004 - 2005**

Nombre	09/04	12/04	03/05	06/05	09/05
<b>Autònoms</b>	698	687	692	714	710
<b>Assalariats</b>	1.354	1.390	1.434	1.455	1.539
<b>Empreses</b>	272	278	286	307	315
<b>Ass./ Empr.</b>	4,98	5,00	5,01	4,74	4,89
Incr. anual %	09/04	12/04	03/05	06/05	09/05
<b>Autònoms</b>	3,56%	1,33%	1,47%	1,71%	1,72%
<b>Assalariats</b>	4,64%	6,68%	10,31%	-11,55%	13,66%
<b>Empreses</b>	5,43%	6,51%	8,33%	12,87%	15,81%
<b>Ass./ Empr.</b>	-0,75%	0,15%	1,82%	-21,63%	-1,85%

**GRÀFIC 75. Hostaleria. Mataró. 2003- 2005**

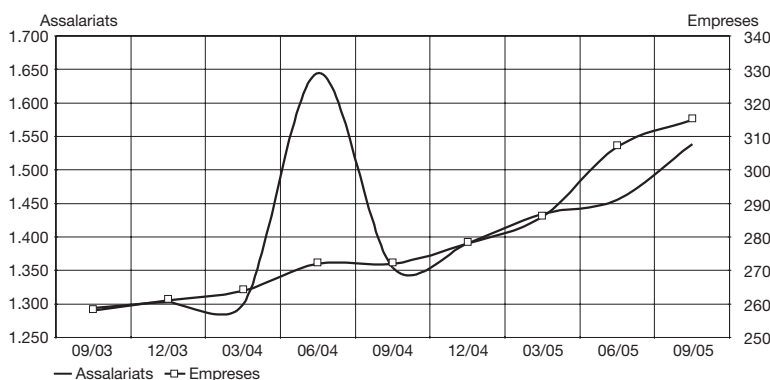

**GRÀFIC 76. Assalariats per empresa. Hostaleria. Mataró. 2003 - 2005**

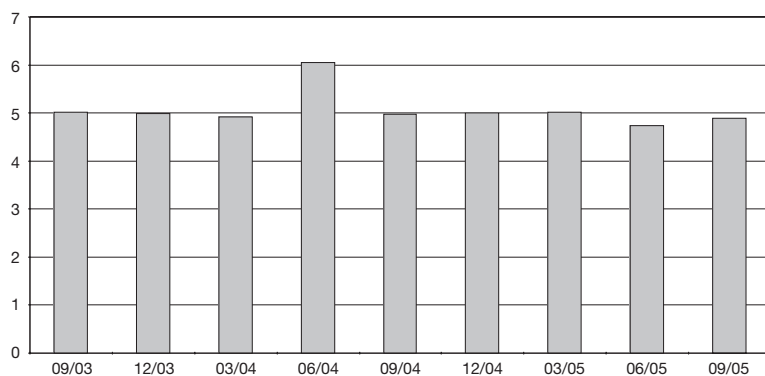

Font: elaboració pròpia a partir de les dades del Departament de Treball i Indústria de la Generalitat de Catalunya.

Certament, resulta complicat donar una explicació al comportament de la variació interanual del segon i tercer trimestre de 2005, ja que al segon trimestre la sèrie presenta una davallada de l'11,5% i, en canvi, al trimestre següent presenta un creixement del 13,6%. D'un trimestre a l'altre la variació interanual ha variat en més de 24 punts. Aquesta oscil·lació es tracta d'un fet puntual i aïllat, ja que si resseguim la sèrie observem com des del segon trimestre de 2004 la variació interanual d'assalariats presenta creixements amb tendència a l'alça. En el cas de les empreses, el comportament de la variació interanual podria titllar-se de més "racional" que la dels assalariats, ja que a banda de portar 22 trimestres consecutius amb creixements de la sèrie, durant els 6 últims aquest creixement presenta un perfil ascendent que arriba al 12,9% al segon trimestre i al 15,8% al tercer. Sembla difícil que aquest ritme de creixement, tant d'assalariats com d'empreses, pugui continuar mantenint-se, per la qual cosa cal esperar que aquest creixement es desinfla al llarg dels propers trimestres.

Tret del segon trimestre de 2004, quan va registrar-se una mitjana de més de 6 assalariats per empresa, durant els darrers dos anys la mitjana d'assalariats per empresa se situa en 5 o lleugerament per sota de 5, amb un perfil lleugerament descendent, especialment al llarg dels darrers quatre trimestres. A Catalunya, la grandària mitjana de les empreses del sector se situa en els 6,3 assalariats per empresa, clarament per sobre de la mitjana de Mataró. **GRÀFICS 75 i 76.**



A Catalunya, les tres sèries (autònoms, assalariats i empreses) presenten un comportament estacional molt més marcat que a Mataró, essent durant el segon trimestre quan s'aconsegueixen els valors més elevats de l'any en assalariats i empreses, i al tercer trimestre quan es registren els valors més elevats en autònoms. Si analitzem la variació interanual d'assalariats a Catalunya, i la comparem amb la de Mataró, observem com en ambdós àmbits la variació presenta una tendència a l'alça, més marcada en el cas de Mataró que no pas en el de Catalunya.

**GRÀFIC 77. Variació interanual assalariats hostaleria. Mataró i Catalunya. 2003 - 2005**

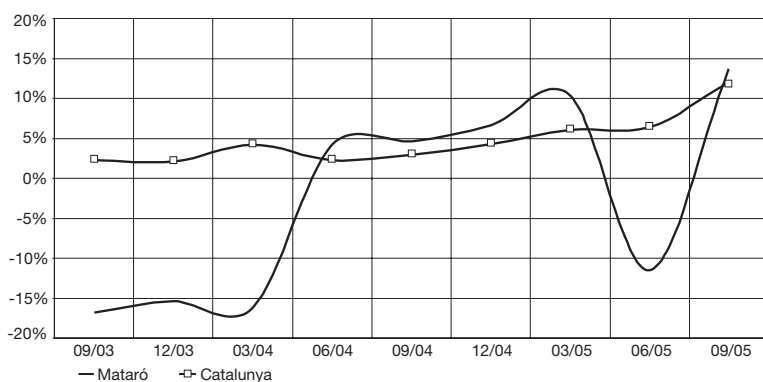

Font: elaboració pròpia a partir de les dades del Departament de Treball i Indústria de la Generalitat de Catalunya.

Dins de l'hostaleria, més del 95% dels assalariats treballen en restaurants o en establiments de begudes. És en aquesta última activitat (establiments de begudes) on es registra l'augment més important d'assalariats, gairebé 100 en un any, fet que en termes relatius representa un increment del 20,7%. **TAULA 55.**

A banda de les dades d'assalariats, autònoms i d'empreses relacionades amb el sector, les dades d'ocupació hotelera a la ciutat, les pernoctacions a l'alberg municipal i les pernoctacions d'embarcacions transeünts al Port de Mataró permeten aprofundir una mica més sobre la situació i l'evolució turística.

Mataró no ha estat mai un emplaçament turístic, però les platges i la proximitat amb Barcelona li donen un cert potencial per créixer en aquest sector. Així, si ens fixem en el volum d'ocupació dels tres hotels que hi ha a la ciutat –conjuntament disposen d'unes 350 places– al segon trimestre de 2005 l'ocupació va arribar al 68%, 3,5 punts més que durant el mateix trimestre de l'any anterior. Com és habitual, al tercer trimestre el percentatge d'ocupació hotelera va reduir-se i va situar-se en el 64,4%, però en la comparació interanual va registrar un creixement de gairebé 3,9 punts.

El gràfic 78 revela la tendència a l'alça en el percentatge d'ocupació hotelera durant els darrers quatre trimestres, passant d'una mitjana anual d'ocupació del 56,3% al tercer trimestre de 2004 a una mitjana del 59,3%. És a dir, en un any Mataró ha registrat un augment del seu grau d'ocupació dels hotels de 3 punts percentuals. **TAULA 56 i GRÀFIC 78.**

Un altra alternativa per pernoctar a Mataró és l'alberg municipal de Can Soleret<sup>43</sup>. Les dades trimestrals de l'alberg confirmen l'estacionalitat que ja s'observa amb les dades d'ocupació hotelera. Centrant-nos en el trimestre estival –el tercer–, el nombre de pernoctacions a l'alberg van créixer un

**TAULA 55. Detall de les activitats incloses en el sector de l'hostaleria. Mataró. 2004 - 2005**

CCAE	Descripció activitats	09/04		12/04		03/05		06/05		09/05	
		Assal.	Empr.	Assal.	Empr.	Assal.	Empr.	Assal.	Empr.	Assal.	Empr.
551	Hotels	53	3	50	3	73	3	84	3	87	3
553	Restaurants	816	117	853	114	850	114	799	125	837	122
554	Establiments de begudes	473	149	471	155	485	161	541	170	571	178
55*	Altres	12	3	16	6	26	8	31	9	44	12
	<b>Total</b>	<b>1.354</b>	<b>272</b>	<b>1.390</b>	<b>278</b>	<b>1.434</b>	<b>286</b>	<b>1.455</b>	<b>307</b>	<b>1.539</b>	<b>315</b>

Font: elaboració pròpia a partir de les dades del Departament de Treball i Indústria de la Generalitat de Catalunya.

<sup>43</sup> Problemes amb el registre informàtic de les dades de l'alberg municipal fa que per al 2005 només puguem disposar de dades des del mes de maig fins al mes de desembre.

15,8% respecte del tercer trimestre de 2004, arribant a les 1.860 pernотacions. Tot i ser una xifra respectable, encara es troba lluny de les més de 2.000 pernотacions assolides al tercer trimestre de 2000 i de 2002. Les 812 pernотacions assolides durant el darrer trimestre de 2005 sí que és el valor més alt assolit mai a l'alberg en un quart trimestre.

En l'acumulat des del mes de maig fins al mes de desembre de 2005, el nombre de pernотacions a l'alberg va arribar a les 3.140, un 10% més que les aconseguides durant el mateix període de 2004. Tot i la millora, els registres per als mateixos mesos des de l'any 2000 al 2004 presenten un nombre de pernотacions clarament superiors.

Cal tenir present que els motius d'estada a la ciutat dels turistes que s'allotgen tant als hotels com a l'alberg municipal responen a la proximitat i les bones comunicacions amb Barcelona. En aquest sentit, el descens de demanda o l'augment d'oferta d'altres marques turístiques, en aquest cas Barcelona, pot afectar el sector hotelier de Mataró. **TAULA 57 I GRÀFIC 79.**

Un altre punt d'entrada i d'hostalatge de visitants a la ciutat és el Port de

**TAULA 56. Percentatge d'ocupació hotelera trimestral. Mataró. 2002 - 2005**

	% d'ocupació hotelera trimestral	Dif. interanual (pp)
III/2002	63,07%	-3,21 pp
IV/2002	48,72%	0,61 pp
I/2003	45,56%	-3,24 pp
II/2003	62,32%	1,87 pp
III/2003	61,65%	-1,42 pp
IV/2003	54,90%	6,17 pp
I/2004	45,35%	-0,21 pp
II/2004	64,49%	2,16 pp
III/2004	60,51%	-1,14 pp
IV/2004	54,84%	-0,06 pp
I/2005	49,99%	4,64 pp
II/2005	67,94%	3,45 pp
III/2005	64,37%	3,86 pp

**GRÀFIC 78. Percentatge d'ocupació hotelera (mitjana anual) i diferència respecte l'ocupació mitjana de l'any anterior. Mataró. 2003 - 2005**

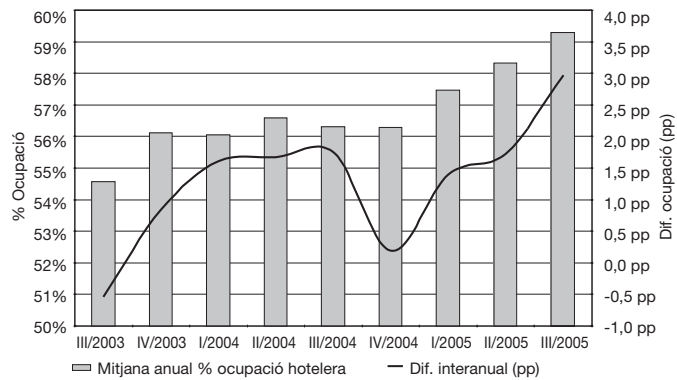

Font: elaboració pròpia a partir de les dades de l'Hotel Castell de Mata, Hotel Ciutat de Mataró i Hotel Colón.

**TAULA 57. Pernотacions a l'alberg municipal. Mataró. 2002 - 2005**

	Nombre de pernотacions	Variació interanual (%)
IV/2002	465	-10,6%
I/2003	454	-36,2%
II/2003	1.698	38,2%
III/2003	1.768	-13,6%
IV/2003	781	68,0%
I/2004	405	-10,8%
II/2004	1.059	-37,6%
III/2004	1.606	-9,2%
IV/2004	480	-38,5%
I/2005	n.d.	n.d.
II/2005	468	-55,8%
III/2005	1.860	15,8%
IV/2005	812	69,2%

**GRÀFIC 79. Nombre de pernотacions a l'alberg municipal entre maig i desembre. Mataró. 1999 - 2005**

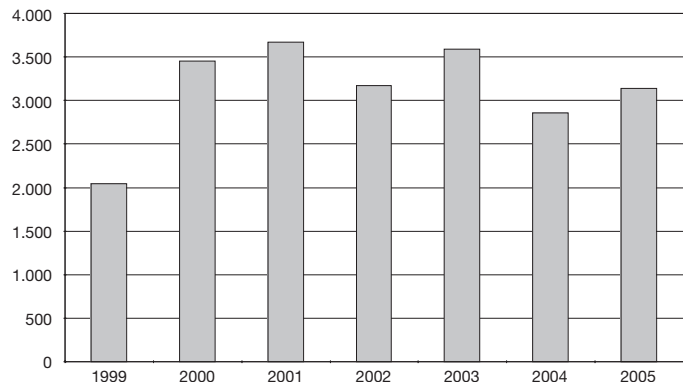

Font: elaboració pròpia a partir de les dades de l'alberg municipal de Can Soleret.

Mataró, ja que a banda dels amarratges de propietat o lloguer<sup>44</sup>, n'hi ha d'altres destinats a les pernoctacions d'embarcacions transeünts. Durant el 2005, s'hi van comptabilitzar 832 pernoctacions, pràcticament les mateixes que al 2004 (830). Al segon semestre de 2005 s'ha produït una remuntada en les pernoctacions de transeünts, ja que al primer semestre de 2005 se'n van registrar un 17,2% menys que durant el primer semestre de 2004. El fet de repetir el nombre de pernoctacions tant al 2004 com al 2005 es deu al fet que les embarcacions van fer una estada més curta al 2005. Dit d'altra manera, al Port de Mataró van atracar més embarcacions al 2005 que al 2004, exactament un 8,4% més; l'arribada de més embarcacions va implicar l'arribada de més tripulants –un 21,6% més–, fet que en termes turístics va suposar l'arribada de més visitants. La diferència rau en el temps mitjà d'estada de les embarcacions al port: al 2004 l'estada mitjana va ser de 1,73 dies per embarcació, i al 2005 va ser d'1,34 dies.

Un altra dada rellevant dels transeünts que arriben al Port de Mataró és la seva nacionalitat. Entre els anys 2001 i 2003, els estrangers eren els que més hi recalaven, però al 2004 hi van arribar més espanyols. En l'anterior informe, amb dades del pri-

mer semestre de 2005, va mantenir-se la preponderància en l'arribada de vaixells de propietaris espanyols, però al segon semestre hi hagut un canvi i finalment, en el conjunt de 2005, el nombre d'embarcacions estrangeres que van recalcar al port va superar les espanyoles: 128 embarcacions estrangeres enfront de 116 espanyoles. La diferència, però, és que les embarcacions estrangeres arribaven al port amb menys tripulació i, a més, s'hi estaven menys temps que les espanyoles, fet que ha comportat que el volum de pernoctacions dels estrangers al port al 2005 hagi estat menor que la dels espanyols: 380 pernoctacions d'estrangers enfront de les 452 d'espanyols.

TAULES 58 I 59.

La distribució per països dels vaixells estrangers al 2005 situa un any més a

**TAULA 58. Nombre de pernoctacions dels transeünts al Port de Mataró segons nacionalitat del patró de l'embarcació. 2002 - 2005**

	Espanyols		Estrangers		Total	
	Pernoctacions	Var. inter. (%)	Pernoctacions	Var. inter. (%)	Pernoctacions	Var. inter. (%)
IV/2002	46	9,5%	25	-52,8%	71	-25,3%
I/2003	31	-39,2%	23	-42,5%	54	-40,7%
II/2003	74	-44,9%	147	-29,7%	221	-35,7%
III/2003	196	3,2%	210	-46,6%	406	-30,4%
IV/2003	87	89,1%	24	-4,0%	111	56,3%
I/2004	29	-6,5%	40	73,9%	69	27,8%
II/2004	166	123,3%	149	1,4%	315	42,3%
III/2004	219	11,7%	189	-10,0%	408	0,5%
IV/2004	30	-65,5%	8	-66,7%	38	-65,8%
I/2005	104	258,6%	35	-12,5%	139	101,4%
II/2005	112	-32,5%	67	-55,0%	179	-43,2%
III/2005	185	-15,5%	269	42,3%	454	11,3%
IV/2005	51	70,0%	9	12,5%	60	57,9%

**TAULA 59. Distribució de les embarcacions que han recalcat al Port de Mataró segons l'origen del patró de les embarcacions. Gener a desembre 2002 - 2005**

	2002		2003		2004		2005	
	Nombre	%	Nombre	%	Nombre	%	Nombre	%
Maresme	5	1,7%	12	5,3%	20	8,9%	9	3,7%
Resta de Catalunya	100	34,8%	83	36,6%	84	37,3%	99	40,6%
Resta d'Espanya	8	2,8%	7	3,1%	12	5,3%	8	3,3%
Estranger	174	60,6%	125	55,1%	109	48,4%	128	52,5%
<b>Total</b>	<b>287</b>	<b>100%</b>	<b>227</b>	<b>100%</b>	<b>225</b>	<b>100%</b>	<b>244</b>	<b>100%</b>

Font: elaboració pròpia a partir de les dades del Consorci del Port de Mataró.

<sup>44</sup> El creixent nombre d'amarratges comprats o llogats fa que cada cop que hi hagi menys amarratges disponibles per a les embarcacions transeünts, fet que pot ocasionar una davallada del nombre d'embarcacions que recalcan al Port de Mataró per pernoctar-hi.

França al capdavant de les arribades al Port de Mataró, amb gairebé la meitat de les embarcacions estrangeres (61). Alemanya (26 embarcacions), el Regne Unit (12) i Holanda (11) són, juntament amb França, les principals nacionalitats dels patrons que atraquen al port. Aquests quatre països es repeteixen al capdavant de les arribades al port any rere any, si bé en algun cas s'intercanvien les posicions.

**TAULA 60. Nombre d'embarcacions que han recalat al Port de Mataró segons nacionalitat estrangera del patró de l'embarcació. Gener a desembre 2002 - 2005**

	2002	2003	2004	2005
França	57	41	34	61
Alemanya	44	15	23	26
Regne Unit	31	24	25	12
Holanda	9	16	14	11
Bèlgica	8	5	3	6
Suècia	3	3	1	3
Suïssa	8	5	2	2
Andorra	0	0	0	2
Irlanda	0	0	1	1
Noruega	1	5	0	1
Resta de països	13	11	6	3
<b>Total</b>	<b>174</b>	<b>125</b>	<b>109</b>	<b>128</b>

Font: elaboració pròpia a partir de les dades del Consorci del Port de Mataró.

## Altres activitats empresarials (74)

### Mataró

Per tal de millorar els resultats, les empreses fan servir principalment l'estratègia de reduir costos abans d'augmentar les vendes. És dins d'aquesta tendència cap a la reducció de costos on cal situar l'origen de l'externalització o *outsourcing*. Les empreses prefereixen gastar els seus recursos i centrar la seva atenció en l'activitat principal de l'empresa, mentre que les activitats que no tenen una vinculació directa amb un negoci central de l'empresa passa a ser realitzada per companyies externes especialitzades, com pot ser el cas de la neteja, la selecció de personal, la gestió de nòmines, la comptabilitat, els impostos, el màrqueting, els serveis informàtics, etc.

Certament, no existeix un únic sector que pugui anomenar-se el sector de l'externalització, ja que en principi qualsevol empresa de qualsevol sector pot rebre l'encàrrec d'assumir la realització d'alguna activitat d'una altra empresa. Sí que és cert, però, que hi ha una sèrie d'activitats, com les esmentades anteriorment, que són les més externalitzades, sobretot per part de petites i mitjanes empreses, com són la gestió de nòmines i la gestió comptable. És per aquest motiu que ens permetem la llicència d'assimilar l'*outsourcing* amb el sector d'altres activitats empresarials.

La importància que ha adquirit el sector es pot veure en comprovar que el nombre d'assalariats a Catalunya ha passat dels 135.222 que hi havia a mitjans de 1996 als gairebé 300.000 que hi havia al tercer trimestre de 2005. És a dir, en nou anys i mig el nombre d'assalariats del sector ha augmentat en un 120%, fet que en termes de creixement anual acumulat representa uns increments al voltant del 9%. Si ens fixem en Mataró, l'increment d'assalariats del sector per a aquest mateix període de temps ha estat d'un 187,4%, i d'un 83,7% en les empreses. Aquestes xifres estan molt per sobre del creixements globals a la ciutat per a aquests nou anys i mig: un 36,3% en assalariats i un 23,6% en empreses.

Centrats en la conjuntura actual del sector a Mataró, les darreres xifres disponibles, corresponents al segon i tercer trimestre de 2005, situen el nombre d'assalariats en 2.488 i 2.434 efectius,

respectivament. Aquestes últimes xifres es troben entre les més altes assolides pel sector; la més alta va ser al tercer trimestre de 2002, quan van registrar-se 2.545 assalariats. Sigui com sigui, si es compara amb el conjunt de Mataró, es tracta d'un sector molt dinàmic; no en va, el creixement interanual del segon trimestre va ser del 3% i el del tercer trimestre del 4,9%, més del doble del creixement de Mataró (2%).

Referent a les empreses, el dinamisme és molt superior al dels assalariats. Així, el nombre d'empreses es consolida per sobre de 300, concretament al segon trimestre van ser 318 i al tercer, 316. La variació interanual és on es visualitza la dinàmica del sector amb creixements del 8,2% i del 8,6% al segon i tercer trimestre de 2005, respectivament.

Aquests creixements elevats també es repeteixen en els treballadors per compte propi, com així ho demostra el 14,7% que va aconseguir-se a mitjans de 2005 i el 12,4% que va registrar-se al tercer trimestre de 2005. Amb aquests creixements, el nombre d'autònoms del sector a Mataró es consolida per sobre dels 550. De fet, tant al segon com al tercer trimestre de 2005 va registrar-se el mateix nombre de treballadors per compte propi: 570.

El creixement d'empreses corresponent a altres activitats empresarials pràcticament dobla el creixement d'assalariats del sector. Aquest fet comporta necessàriament una davallada en la grandària mitjana de les empreses, que

**TAULA 61. Altres activitats empresarials (74), Mataró. 2004 - 2005**

Nombre	09/04	12/04	03/05	06/05	09/05
<b>Autònoms</b>	507	524	542	570	570
<b>Assalariats</b>	2.321	2.157	2.440	2.488	2.434
<b>Empreses</b>	291	294	314	318	316
<b>Ass./ Empr.</b>	7,98	7,34	7,77	7,82	7,70
Incr. anual %	09/04	12/04	03/05	06/05	09/05
<b>Autònoms</b>	12,42%	13,17%	11,52%	14,69%	12,43%
<b>Assalariats</b>	1,13%	2,42%	4,81%	3,02%	4,87%
<b>Empreses</b>	9,81%	9,70%	11,35%	8,16%	8,59%
<b>Ass./ Empr.</b>	-7,90%	-6,64%	-5,87%	-4,75%	-3,43%

**GRÀFIC 80. Altres activitats empresarials. Mataró. 2003 - 2005**

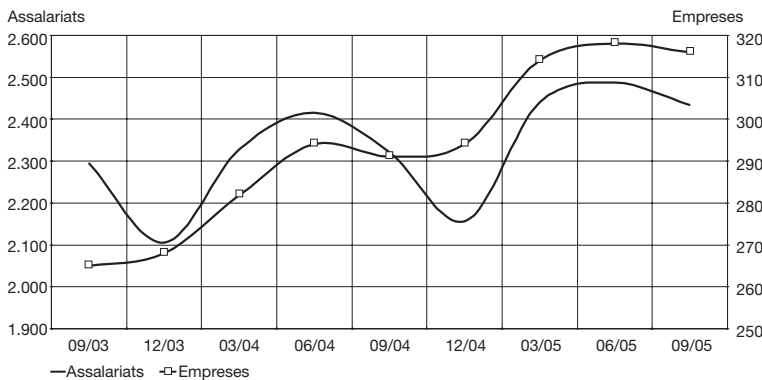

**GRÀFIC 81. Assalariats per empresa. Altres activitats empresarials. Mataró. 2003 - 2005**

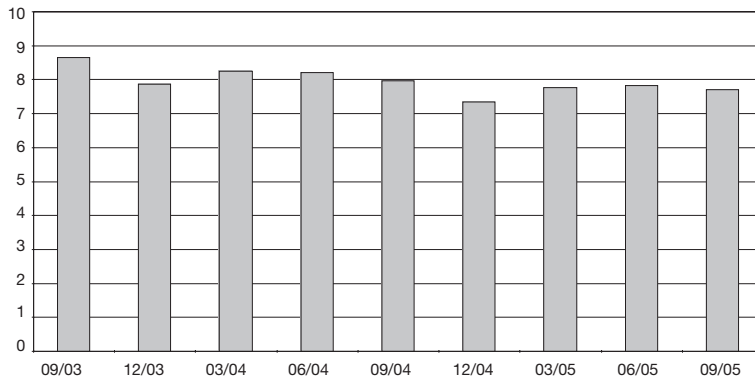

**GRÀFIC 82. Variació interanual assalariats. Altres activitats empresarials. Mataró i Catalunya. 2003 - 2005**

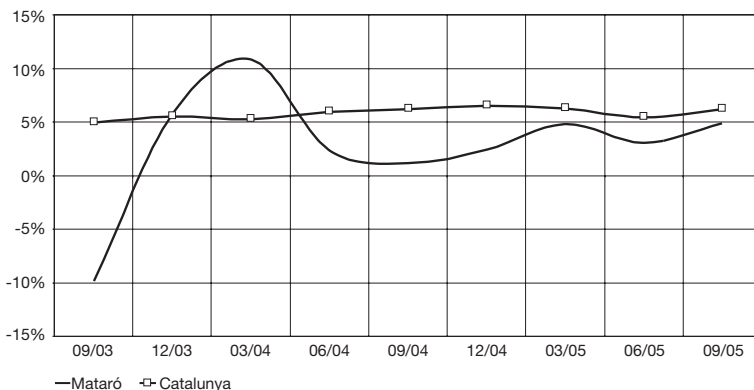

Font: elaboració pròpia a partir de les dades del Departament de Treball i Indústria de la Generalitat de Catalunya.

al tercer trimestre de 2005 era de 7,7 assalariats per empresa, quan un any abans era pràcticament de 8. **TAULA 61 i GRÀFICS 80 i 81.**

A Catalunya, l'evolució dels assalariats del sector presenta una tendència clarament a l'alça. Al darrera d'aquesta tendència, però, hi ha un comportament clarament estacional que presenta el següent perfil: creixement al llarg dels nou primers mesos de l'any i una reducció durant els darrers tres mesos. Aquest comportament es repeteix any rere any. La variació interanual elimina aquest comportament estacional de la sèrie, i permet veure com en el cas de Catalunya el creixement és força estable en el temps, i al llarg dels darrers dos anys se situa en uns valors que van del 5% al 6,3%, amb una tendència lleugerament a l'alça. De fet, fa un any i mig que Catalunya registra creixements interanuals en el sector per sobre dels de Mataró. **GRÀFIC 82.**

El sector d'altres activitats empresarials es pot desagregar en nou tipus d'activitats. N'hi ha dues, però, que acumulen pràcticament el 50% dels assalariats del sector: la de selecció i col·locació de personal, i la dedicada a activitats jurídiques i de comptabilitat. L'evolució d'aquestes dues activitats ha estat bastant similar durant el darrer any, ja que la primera ha guanyat 67 assalariats, que en termes relatius suposa un creixement del 12,3%, i la segona ha guanyat 42 efectius, un creixement del 7,6%. També caldria destacar l'activitat dedicada a la neteja industrial, que ha crescut en 26 assalariats (un creixement del 6,1%). La nota negativa l'ha aportat l'activitat dedicada a la publicitat, amb una pèrdua de 9 efectius. **TAULA 62.**

TAULA 62. Detall de les activitats incloses en el sector altres activitats empresarials. Mataró. 2004 - 2005

CCAE	Descripció activitats	09/04		12/04		03/05		06/05		09/05	
		Assal.	Empr.	Assal.	Empr.	Assal.	Empr.	Assal.	Empr.	Assal.	Empr.
741	Activitats jurídiques, de comptabilitat i altres	553	124	583	128	596	135	602	139	595	137
742	Serveis tècnics d'arquitectura i enginyeria	124	34	125	35	130	35	130	35	134	36
744	Publicitat	153	19	148	20	151	22	142	22	144	23
745	Selecció i col·locació de personal	545	3	338	3	582	3	680	4	612	3
747	Activitats industrials de neteja	425	20	426	17	436	21	397	20	419	21
748	Activitats empresarials diverses	426	73	446	74	443	79	447	80	452	78
74*	Altres	95	18	91	17	102	19	90	18	78	18
	<b>Total</b>	<b>2.321</b>	<b>291</b>	<b>2.157</b>	<b>294</b>	<b>2.440</b>	<b>314</b>	<b>2.488</b>	<b>318</b>	<b>2.434</b>	<b>316</b>

Font: elaboració pròpia a partir de les dades del Departament de Treball i Indústria de la Generalitat de Catalunya.

## Educació (80)

### Mataró

L'educació és un sector econòmic amb unes característiques singulars. D'una banda, perquè la major part dels assalariats del sector pertanyen al sector públic i, de l'altra, perquè el "producte" final d'aquest sector és un bé intangible amb molt de valor per al present, però principalment per al futur de la ciutat, ja que s'ha demostrat que a mig i llarg termini disposar d'una població amb un nivell formatiu elevat té una repercussió positiva sobre l'economia de la ciutat.

Certament, el comportament del sector educatiu està molt vinculat al curs escolar. Així, al segon trimestre de l'any és quan habitualment en el conjunt de Catalunya es registra el nombre més baix d'assalariats, coincidint amb l'acabament del curs escolar. Un cop finalitzades les vacances d'estiu, i amb l'inici del nou curs escolar, la sèrie torna a recuperar els seus registres al mes de setembre i continua creixent durant els dos trimestres següents. Aquest comportament estacional no pot amagar la tendència ascendent del nombre d'assalariats, si bé la seva alça no respon tan a dinàmiques pròpies d'un sector econòmic amb competència real com a la necessitat de disposar d'un major contingent de professors per fer front al creixent nombre d'alumnes, una bona part dels quals procedeixen de l'estranger, així com per intentar reduir la ràtio d'alumnes per professor.

De fet, en el marc del Pacte Nacional de l'Educació que es va acordar el passat mes de març, un dels acords més importants és l'ampliació de l'horari escolar en una hora diària, amb el consegüent augment de la plantilla de professors per tal de fer front a aquest major nombre d'hores lectives. L'acord de l'ampliació de l'horari es començarà a fer efectiu en el curs 2006-2007 als municipis de més de 10.000 habitants, i hom diu que hi haurà un augment de 3.600 professors. La implantació de la sisena hora en el conjunt de Catalunya es farà efectiva el curs 2007-2008, curs en el qual s'augmentarà el professorat en 1.000 efectius més. Així, doncs, de ben segur que en l'Informe de Conjuntura número 21 el sector de l'educació registrarà un augment considerable del nombre de treballadors assalariats, per sobre dels augments habituals.

Centrats en la situació del sector educatiu a Mataró, una anàlisi temporal àmplia dels assalariats del sector mostra com la sèrie

presenta un perfil ascendent des de finals de l'any 2000, amb els habituals altibaixos d'un trimestre a l'altre. Parant atenció als dos trimestres que analitza aquest informe, el segon i tercer de 2005, el nombre d'assalariats ha estat de 1.554 i 1.570, respectivament. Es repeteix, doncs, el comportament que s'ha esmentat anteriorment de final i principi de curs. Pel que fa a la variació interanual d'assalariats, durant els tres primers trimestres de 2005 els valors han estat força diferents: una davallada del 0,1% al primer trimestre, un augment del 6,2% al segon i un augment del 1,4% al tercer.

La tendència seguida pels treballadors per compte propi és d'estancament, ja que la mitjana anual dels darrers anys es manté en 100 autònoms, però a l'igual que amb les empreses, les oscil·lacions d'un trimestre a l'altre de treballadors autònoms registren al tercer trimestre de l'any el valor més baix de la sèrie. Així, al segon trimestre de 2005 n'hi havia 102 i al tercer, 99.

Pel que fa a la sèrie de centres de cotització, aquesta també segueix un comportament estacional tot i que lleugerament diferent al dels assalariats, ja que el valor més baix no es recull al segon trimestre sinó al tercer. Al segon trimestre de 2005 el nombre d'empreses és de 91, i al tercer de 85. La línia de tendència, però, és pràcticament idèntica a la dels assalariats, ja que des de finals de l'any 2000 la tendència és ascendent. Les variacions interanuals dels dos trimestres analitzats són tan diferents com en el cas dels assalariats, ja que al segon trimestre va créixer un 9,6% i al tercer va reduir-se un 1,2%.



TAULA 63. Educació (80). Mataró. 2004 - 2005

Nombre	09/04	12/04	03/05	06/05	09/05
<b>Autònoms</b>	95	104	100	102	99
<b>Assalariats</b>	1.549	1.693	1.698	1.554	1.570
<b>Empreses</b>	86	92	92	91	85
<b>Ass./ Empr.</b>	18,01	18,40	18,46	17,08	18,47
Incr. anual %	09/04	12/04	03/05	06/05	09/05
<b>Autònoms</b>	-2,06%	-0,95%	0,00%	0,99%	4,21%
<b>Assalariats</b>	4,03%	0,77%	-0,12%	6,22%	1,36%
<b>Empreses</b>	4,88%	9,52%	8,24%	9,64%	-1,16%
<b>Ass./ Empr.</b>	-0,81%	-7,99%	-7,72%	-3,12%	2,55%

GRÀFIC 83. Educació. Mataró. 2003 - 2005

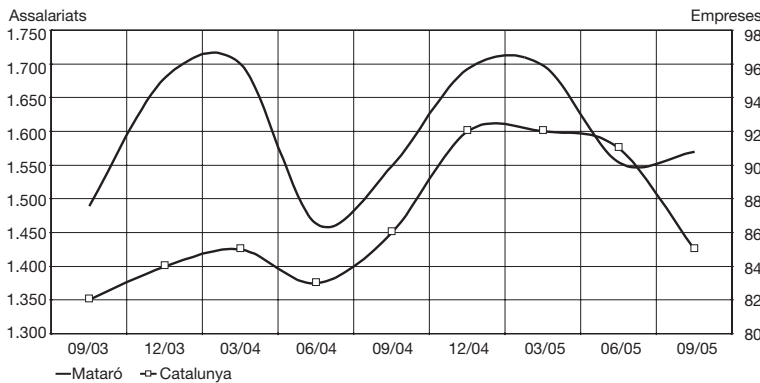

GRÀFIC 84. Assalariats per empresa. Educació. Mataró. 2003 - 2005

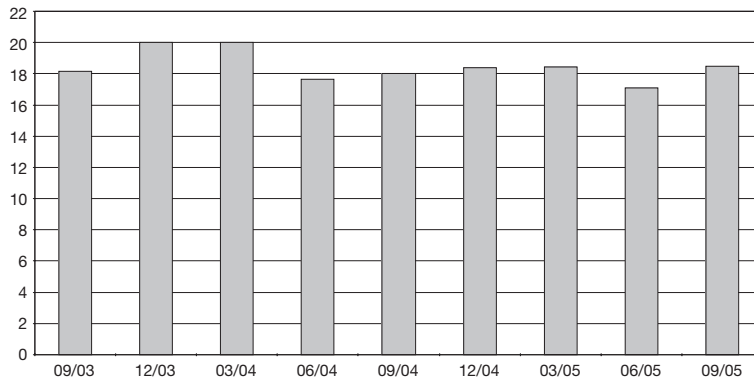

GRÀFIC 85. Variació interanual assalariats. Educació. Mataró i Catalunya. 2003 - 2005

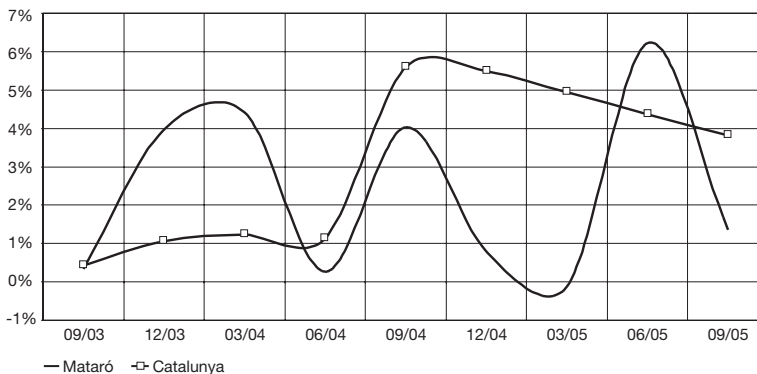

Quant a la grandària mitjana per centre de treball, els valors presentats són més alts durant els darrers i primers trimestres de l'any, i els més baixos als segons trimestres de l'any. Al tercer trimestre de 2005, la mitjana d'assalariats per centre de cotització és de 18,5 assalariats, un 2,5% superior a la d'ara fa un any. **TAULA 63 I GRÀFICS 83 I 84.**

En comparar la variació interanual d'assalariats de Catalunya amb Mataró, en el gràfic 85 s'observa com les dues sèries dibuixen un perfil similar fins al primer trimestre de 2005. Als dos trimestres següents, però, ja no hi ha aquest mateix dibuix en ambdós àmbits, ja que a Catalunya la variació interanual va reduint-se amb valors del 4,3% i 3,8%, mentre que a Mataró la variació interanual presenta altibaixos, ja que al segon trimestre el nombre d'assalariats creix fins al 6,2%, i al següent trimestre el creixement és només de l'1,4%. **GRÀFIC 85.**

En analitzar amb detall els sectors de l'educació, el guany d'assalariats ha tingut lloc en l'ensenyament primari –amb 26 assalariats més que un any abans– i també en l'ensenyament secundari –amb 11 assalariats més. En aquestes dues activitats, l'increment en termes relatius ha estat del 2,8% i del 3,4%, respectivament. La formació permanent ha estat l'activitat que ha perdut assalariats durant el darrer any, concretament 18 menys, fet que en termes relatius representa una davallada del 9,4%.

TAULA 64. Detall de les activitats incloses en el sector de l'educació. Mataró. 2004 - 2005

CCAE	Descripció activitats	09/04		12/04		03/05		06/05		09/05	
		Assal.	Empr.	Assal.	Empr.	Assal.	Empr.	Assal.	Empr.	Assal.	Empr.
801	Ensenyament primari	934	31	990	31	999	31	907	32	960	32
802	Ensenyament secundari	324	14	329	14	328	14	329	14	335	14
803	Ensenyament superior	100	4	101	5	101	5	99	4	102	5
804	Formació permanent i altres activitats d'ensenyament	191	37	273	42	270	42	219	41	173	34
80*	Altres educació	0	0	0	0	0	0	0	0	0	0
	<b>Total</b>	<b>1.549</b>	<b>86</b>	<b>1.693</b>	<b>92</b>	<b>1.698</b>	<b>92</b>	<b>1.554</b>	<b>91</b>	<b>1.570</b>	<b>85</b>

Font: elaboració pròpia a partir de les dades del Departament de Treball i Indústria de la Generalitat de Catalunya.

## Matriculació als centres educatius de Mataró

El nombre d'alumnes matriculats en educació infantil (0-3 anys) en el curs 2005-2006 a Mataró ha estat de 1.466 i representa un increment de 27 alumnes més que en el curs anterior, fet que en termes relatius suposa una petita variació de l'1,9%. Aquest

TAULA 65. Educació infantil (0-3 anys). Mataró. Curs 2005-2006

Edat	0-1	1-2	2-3	Total
Alumnes	129	581	756	1.466
Població(*)	1.451	1.301	1.226	3.978
% alumnes sobre població	8,9	44,7	61,7	36,9

(\*) Estudi de població 2005.

TAULA 66. Alumnes matriculats en educació infantil de 0-3 anys. Mataró

	Escoles bressol públiques		Llars d'infants privades*	
	Alumnes	% Total Curs/Padró	Alumnes	% Total Curs/Padró
Curs 1999-2000	462	15,09	802	26,20
Curs 2000-2001	468	14,27	781	23,82
Curs 2001-2002	468	14,27	781	23,82
Curs 2002-2003	468	13,57	778	22,56
Curs 2003-2004	468	13,00	911	25,31
Curs 2004-2005	601	16,12	838	22,48
Curs 2005-2006	602	15,13	864	21,72

\* Centres privats.

Font: elaboració pròpia a partir dades de l'Institut Municipal d'Educació i padró d'habitants 2000, 2001, 2002 i 2003, 2004, 2005.

GRÀFIC 86. Evolució del nombre d'alumnes matriculats en educació infantil (0-3 anys). Mataró. Curs 1999-2000 - curs 2005-2006

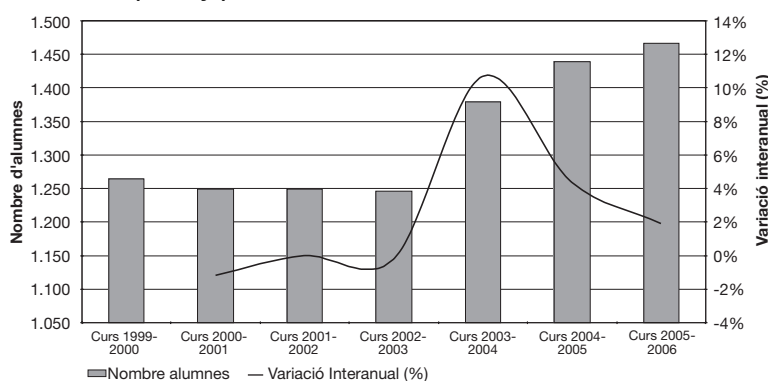

Font: elaboració pròpia a partir de dades de l'Institut Municipal d'Educació.

nombre de matriculats representa el 36,9% del total de nens i nenes d'aquesta edat registrats en el padró continu a 1 de gener de 2005, tot i que aquest percentatge minva fins al 8,9% si parlem només dels alumnes de 0 i 1 anys, i que se situa en el 44,7% si ens referim als alumnes d'1 i 2 anys i en el 61,7% si fem referència als de 2 i 3 anys. La cobertura dels nens de 0-3 anys es distribueix de forma desigual entre centres públics i privats, ja que les escoles bressol han matriculat al 15,1% i les llars d'infant al 21,7%.

Paga la pena destacar que els valors de cobertura, tant dels centres públics com dels privats, s'han reduït respecte dels del curs anterior, fet que indica el menor ritme de creació de places respecte de l'augment de població. Mentre que les places han augmentat en un 1,9%, la població de 0-3 anys ha crescut un 7%. TAULA 65.

La distribució de la matriculació dels 1.466 alumnes és manté en la línia del curs 2004-2005, amb 602 a les escoles bressol públiques i 864 a les llars d'infants; per tant, aquestes últimes dades expliquen el 58,94% de la matriculació total. TAULA 66 i GRÀFIC 86.

**TAULA 67. Alumnes matriculats en educació infantil de 3-6 anys. Mataró**

	Centres públics		Centres privats*	
	Alumnes	% Total Curs/Padró	Alumnes	% Total Curs/Padró
Curs 1999-2000	1.522	52,28	1.601	55,00
Curs 2000-2001	1.505	49,93	1.658	55,01
Curs 2001-2002	1.515	50,27	1.728	57,33
Curs 2002-2003	1.594	51,99	1.794	58,51
Curs 2003-2004	1.786	55,52	1.818	56,51
Curs 2004-2005	1.879	54,42	1.819	52,68
Curs 2005-2006	1.897	52,94	1.826	50,96

\* Centres concertats

**TAULA 68. Alumnes matriculats en educació infantil de 6-12 anys. Mataró**

	Centres públics		Centres privats*	
	Alumnes	% Total Curs/Padró	Alumnes	% Total Curs/Padró
Curs 1999-2000	3.211	51,25	3.478	55,51
Curs 2000-2001	3.169	51,57	3.409	55,48
Curs 2001-2002	3.140	52,11	3.371	55,94
Curs 2002-2003	3.156	52,14	3.437	56,78
Curs 2003-2004	3.217	53,09	3.503	57,81
Curs 2004-2005	3.291	52,85	3.510	56,37
Curs 2005-2006	3.301	52,82	3.510	56,16

\* Centres concertats

Font: elaboració pròpia a partir dades de l'Institut Municipal d'Educació i padró d'habitants 2000, 2001, 2002 i 2003, 2004, 2005.

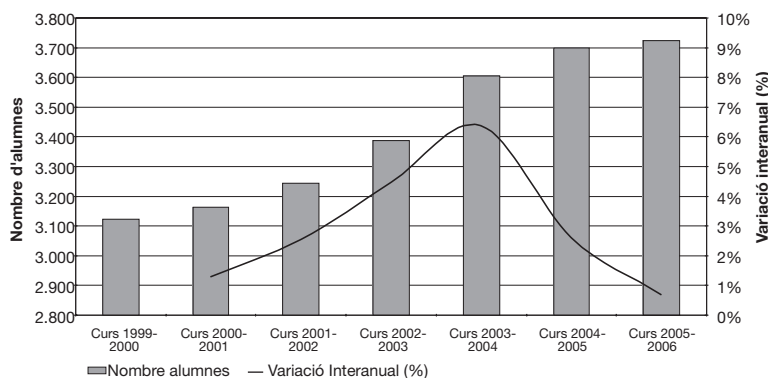
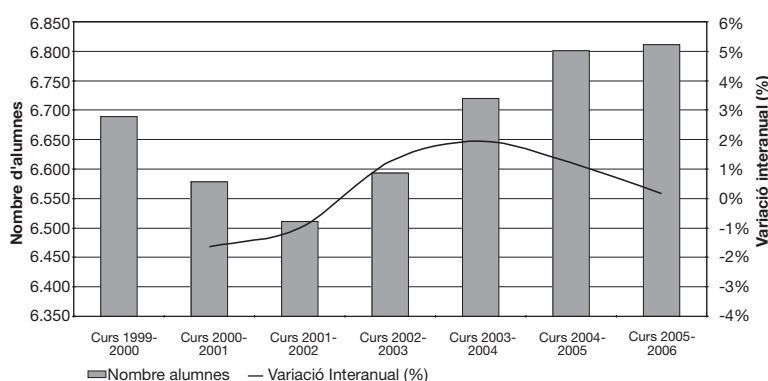
**GRÀFIC 87. Assalariats per empresa. Educació. Mataró. 2003 - 2005****GRÀFIC 88. Evolució del nombre d'alumnes matriculats en educació primària (6-12 anys). Mataró. Curs 1999-2000 - curs 2005-2006**

Font: elaboració pròpia a partir de dades de l'Institut Municipal d'Educació.

En el cas de l'educació infantil de 3 a 6 anys també hi ha hagut un petit augment del nombre de matriculats fins a arribar als 3.723, la qual cosa representa una variació percentual del 0,7% respecte del curs anterior. A diferència del que passava amb el tram de 0-3 anys, el percentatge de cobertura se situa per sobre del cent per cent, tot i que la població entre 3 i 6 anys ha crescut un 3,8% entre l'1 de gener de 2004 i de 2005.

Sobre el total de nens i nenes empadronats a Mataró entre els 3 i els 6 anys, els centres públics i privats matriculen un percentatge força semblant, essent la dels centres públics el 52,94% del total de la matriculació. Paga la pena destacar que aquest percentatge, d'igual manera que passa amb els centres privats, s'ha reduït al voltant de dos punts respecte del curs 2004-2005. **TAULA 67 i GRÀFIC 87.**

En el curs 2005-2006 s'han matriculat a Mataró 6.811 alumnes entre 6 i 12 anys, la qual cosa ha suposat un mínim increment del 0,15% respecte del curs anterior. La cobertura de l'educació primària és del cent per cent sobre el total d'habitants empadronats a 1 de gener de 2005 d'aquest tram d'edat, que respecte de la població del 2004 ha tingut una mínima variació del 0,4%. **TAULA 68 i GRÀFIC 88.**

Sobre el total d'habitants del padró entre els 6 i els 12 anys, els centres privats matriculen un percentatge lleugerament superior d'alumnes, amb el 56,16%.

**TAULA 69. Alumnes matriculats en educació secundària obligatòria de 12 a 16 anys. Mataró**

	Centres públics		Centres privats*	
	Alumnes	%	Alumnes	%
Curs 1999-2000	2.409	43,03	3.189	56,97
Curs 2000-2001	2.271	41,85	3.155	58,15
Curs 2001-2002	2.242	41,94	3.104	58,06
Curs 2002-2003	2.184	41,66	3.058	58,34
Curs 2003-2004	2.205	42,27	3.012	57,73
Curs 2004-2005	2.249	43,64	2.905	56,36
Curs 2005-2006	2.243	43,35	2.931	56,65

\* Centres concertats

**TAULA 70. Alumnes matriculats en Programes de Garantia Social (PGS). Mataró**

	Centres públics		Centres privats*	
	Alumnes	%	Alumnes	%
Curs 1999-2000	110	61,11	70	38,88
Curs 2000-2001	111	71,15	45	28,85
Curs 2001-2002	155	84,24	29	18,71
Curs 2002-2003	146	60,33	96	39,67
Curs 2003-2004	137	72,11	53	27,89
Curs 2004-2005	118	84,89	21	15,11
Curs 2005-2006	138	73,80	49	26,20

\* Centres concertats

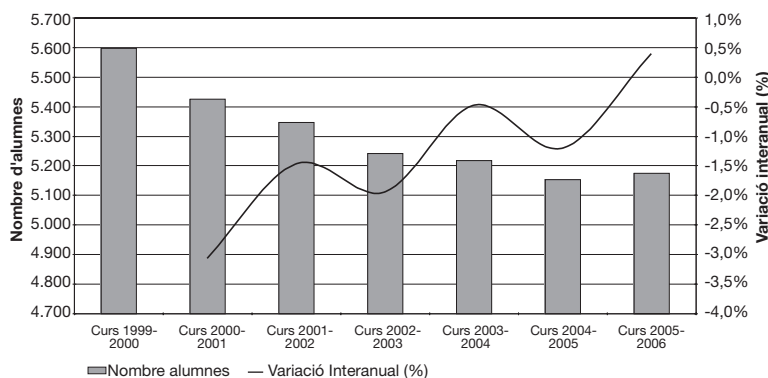
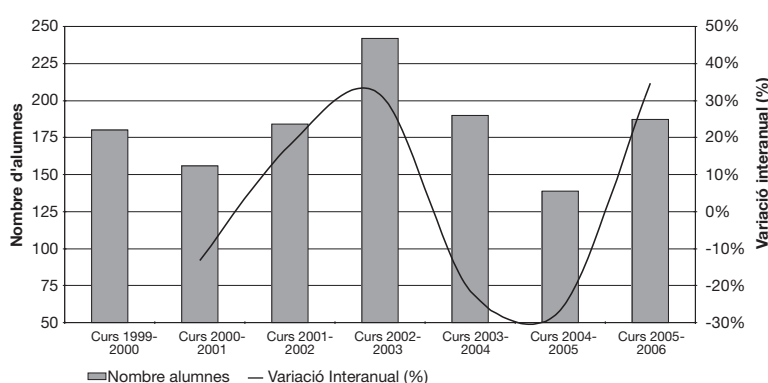
**GRÀFIC 89. Evolució del nombre d'alumnes matriculats en ESO (12-16 anys). Mataró. Curs 1999-2000 - curs 2005-2006****GRÀFIC 90. Evolució del nombre d'alumnes matriculats en PGS. Mataró. Curs 1999-2000 - curs 2005-2006**

Font: elaboració pròpia a partir de dades de l'Institut Municipal d'Educació.

Amb un nombre total de 5.174 alumnes matriculats, l'educació secundària obligatòria (ESO) trenca la tendència iniciada durant el curs 2000-2001 cap a una progressiva reducció del nombre total d'alumnes amb una variació positiva, encara que molt petita, del 0,34% respecte del curs 2004-2005. Respecte del curs anterior, es manté la distribució d'alumnes entre centres públics i concertats amb un percentatge superior en aquests últims del 56,7% del total de matriculats. La diferència més gran entre centres públics i concertats es dona a 3r d'ESO, amb el 58,4% del total de la matriculació. **TAULA 69** i **GRÀFIC 89**.

Tots aquells joves que no aconseguixen aprovar l'educació secundària obligatòria tenen l'oportunitat d'accedir als Programes de Garantia Social (PGS). Aquests cursos tenen com a objectiu orientar aquestes persones cap a l'aprenentatge d'algun ofici, de manera que puguin tenir majors recursos, habilitats i oportunitats de trobar un lloc de treball digne. **TAULA 70**.

Després de dos cursos en què s'havia anat reduint el nombre d'alumnes, particularment per la caiguda de la matriculació del sector privat concertat, el curs 2005-2006 mostra una recuperació amb un total de 187 alumnes, la qual cosa implica una variació positiva respecte del darrer curs del 34,5%. La distribució de l'alumnat, com ha passat en altres cursos, es decanta clarament cap al sector públic, amb el 74% del total d'alumnes. **GRÀFIC 90**.

Si les dades de Batxillerat del curs 2003-2004 trencaven les variacions negatives dels tres cursos anteriors, l'actual torna

TAULA 71. Alumnes matriculats en batxillerat de 16 a 18 anys. Mataró

	Centres públics		Centres privats*	
	Alumnes	%	Alumnes	%
Curs 1999-2000	1.187	49,50	1.211	50,50
Curs 2000-2001	1.201	51,04	1.152	48,96
Curs 2001-2002	1.145	49,56	1.165	50,43
Curs 2002-2003	1.007	47,14	1.129	52,86
Curs 2003-2004	1.026	48,76	1.078	51,24
Curs 2004-2005	1.314	54,77	1.085	45,23
Curs 2005-2006	1.020	47,86	1.111	52,14

\* Centres concertats

TAULA 72. Alumnes matriculats en cicles formatius de grau mitjà de 16 a 18 anys. Mataró

	Centres públics		Centres privats*	
	Alumnes	%	Alumnes	%
Curs 1999-2000	387	73,85	137	26,15
Curs 2000-2001	476	76,28	148	23,72
Curs 2001-2002	456	68,78	207	31,22
Curs 2002-2003	488	74,28	169	25,72
Curs 2003-2004	439	75,17	145	24,83
Curs 2004-2005	518	70,09	221	29,91
Curs 2005-2006	459	72,06	178	27,94

\* Centres concertats

GRÀFIC 91. Evolució del nombre d'alumnes matriculats en batxillerat (16-18 anys). Mataró. Curs 1999-2000 - curs 2005-2006

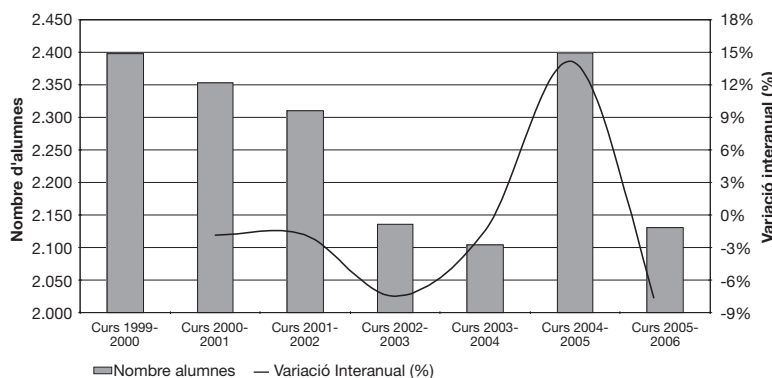

GRÀFIC 92. Evolució del nombre d'alumnes matriculats en CFGM. Mataró. Curs 1999-2000 - curs 2005-2006

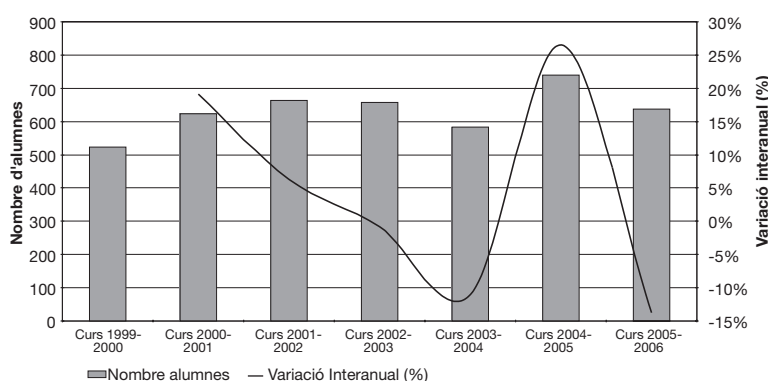

Font: elaboració pròpia a partir de dades de l'Institut Municipal d'Educació.

a presentar variacions negatives (-11,2%) i se situa en uns nivells similars als dels curs 2002-2003, amb 2.131 alumnes matriculats.

Així mateix, la distribució dels alumnes per titularitat del centre també presenta canvis respecte del curs passat i són els centres concertats els que tenen el percentatge més elevat de matriculats, amb el 52,1%. TAULA 71 I GRÀFIC 91.

La matriculació en cicles formatius de grau mitjà ha tornat als nivells dels cursos 2002-2003 i 2003-2004, després de la punta que hi va haver el curs passat. Així, el nombre de matriculats ha estat 637, fet que representa una variació interanual negativa de -13,8%. La distribució del nombre d'alumnes és clarament favorable als centres públics, amb el 72,1% del total. TAULA 72 I GRÀFIC 92.

En el cas dels CFGS es constata una reducció del nombre d'alumnes matriculats després de tres anys en què s'havien mantingut nivells pròxims als 700 alumnes. Així, en el curs 2005-2006 s'han matriculat 551 alumnes, la qual cosa suposa una variació negativa del -18,4%. La distribució dels alumnes per titularitat del centre mostra un clar domini dels públics, amb el 77% del total d'alumnes matriculats. TAULA 73 I GRÀFIC 93.

En aquest número de l'Informe de Conjuntura afegim un indicador nou que és el del nombre d'alumnes matriculats a l'Escola Oficial d'Idiomes de Mataró (EOI). Recordem la importància de recollir indicadors relatius a les capacitats idiomàtiques de la població, ja que es tracta d'uns dels objectius esta-

**TAULA 73. Alumnes matriculats en cicles formatius de grau superior. Mataró**

	Centres públics		Centres privats*	
	Alumnes	%	Alumnes	%
Curs 1999-2000	276	54,87	227	45,13
Curs 2000-2001	334	59,12	231	40,88
Curs 2001-2002	365	60,13	242	39,87
Curs 2002-2003	437	64,17	244	35,83
Curs 2003-2004	434	64,20	242	35,80
Curs 2004-2005	428	63,41	247	36,59
Curs 2005-2006	424	76,95	127	23,05

\* Centres concertats

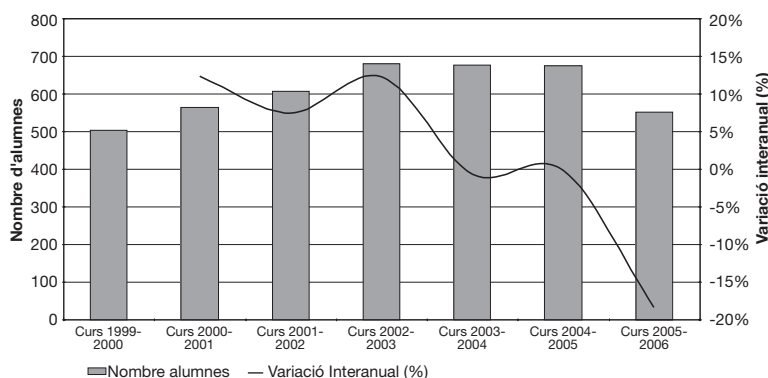
**GRÀFIC 93. Evolució del nombre d'alumnes matriculats en CFGS. Mataró. Curs 1999-2000 - curs 2005-2006****TAULA 74. Alumnes matriculats a l'Escola Oficial d'Idiomes. Mataró. Curs 2005-2006**

Curs	1	2	3	4	5	Total
Anglès	116	117	118	82	35	468
Francès	56	57	58	30	17	218
Alemany	53	50	30	8	13	154
<b>Total</b>	<b>225</b>	<b>224</b>	<b>206</b>	<b>120</b>	<b>65</b>	<b>840</b>

**TAULA 75. Distribució percentual dels alumnes matriculats a l'Escola Oficial d'Idiomes per cursos en cada idioma. Mataró. Curs 2005-2006**

Curs	1	2	3	4	5	Total
Anglès	51,6	52,2	57,3	68,3	53,8	55,7
Francès	24,9	25,4	28,2	25,0	26,2	26,0
Alemany	23,6	22,3	14,6	6,7	20,0	18,3
<b>Total</b>	<b>100</b>	<b>100</b>	<b>100</b>	<b>100</b>	<b>100</b>	<b>100</b>

**TAULA 76. Distribució percentual dels alumnes matriculats a l'Escola Oficial d'Idiomes per idiomes en cada curs. Mataró. Curs 2005-2006**

Curs	1	2	3	4	5	Total
Anglès	24,8	25,0	25,2	17,5	7,5	100
Francès	25,7	26,1	26,6	13,8	7,8	100
Alemany	34,4	32,5	19,5	5,2	8,4	100
<b>Total</b>	<b>26,8</b>	<b>26,7</b>	<b>24,5</b>	<b>14,3</b>	<b>7,7</b>	<b>100</b>

Font: elaboració pròpia a partir de dades de l'Institut Municipal d'Educació.

blerts pel Pacte Econòmic i Social signat fa ben poc. TAULES 74, 75 i 76.

Les dades del curs 2005-2006 mostren que el 55,7% dels alumnes s'han matriculat d'anglès, el 26% de francès i el 18,3% d'alemany. Mentre el gruix de la matriculació de francès i anglès es distribueix en els tres primers cursos, la d'alemany ho fa de forma clara en els dos primers.

Per últim, pel que fa a la matriculació a les dues escoles universitàries, es manté la tendència negativa a la reducció curs rere curs del nombre d'alumnes. Així, entre totes dues sumen 1.62 alumnes matriculats, 112 menys que en el curs anterior, la qual cosa suposa una reducció de -9,54%, 6 punts menys que la disminució del curs 2004-2005 respecte de l'anterior. TAULA 77 i GRÀFIC 94.

TAULA 77. Alumnes matriculats a les escoles universitàries. Mataró

	EUM <sup>(1)</sup>		EUPMT <sup>(2)</sup>	
	Alumnes	%	Alumnes	%
Curs 1999-2000	1.171	48,35	1.251	51,65
Curs 2000-2001	957	44,91	1.174	55,09
Curs 2001-2002	777	43,00	1.030	57,00
Curs 2002-2003	661	42,05	911	57,95
Curs 2003-2004	590	42,45	800	57,55
Curs 2004-2005	526	44,80	648	55,20
Curs 2005-2006	482	45,39	580	54,61

(1) Escola Universitària del Maresme.

(2) Escola Universitària Politècnica de Mataró.

GRÀFIC 94. Evolució del nombre d'alumnes matriculats a les escoles universitàries. Mataró. Curs 1999-2000 - curs 2005-2006

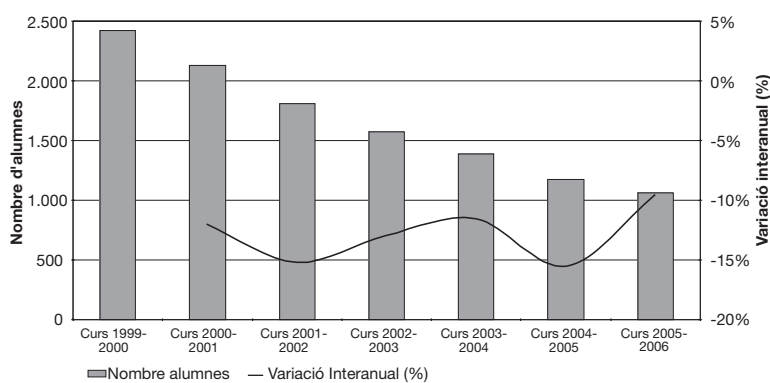

Font: elaboració pròpia a partir de dades de l'Escola Universitària del Maresme i de l'Escola Universitària Politècnica de Mataró.



# Tecnologies de la Informació i la Comunicació (TIC)

Diagnòstic sobre la situació de Mataró en relació  
a la disposició i ús de les noves tecnologies al 2005

*Important progressió de la disposició i ús de les TIC entre la població de Mataró i avenç més contingut en el cas de les empreses.*



## Diagnòstic sobre la situació de Mataró en relació a la disposició i ús de les noves tecnologies al 2005

En el marc de l'Observatori de la Societat de la Informació impulsat per TecnoCampusMataró i amb la participació del Servei d'Estudis i Planificació presentem a continuació els resultats principals de les enquestes dirigides a la població i a les empreses de Mataró per conèixer quin és el grau d'implantació i l'ús que fan de les Tecnologies de la Informació i la Comunicació (TIC).

### Enquesta a la població<sup>45</sup>

**Evolució molt positiva tant de la disposició com de l'ús** Una lectura global de les dades ens indica que durant els darrers dos anys s'ha produït un important avenç en l'extensió i utilització de les TIC entre la població de Mataró. Una evolució que ha estat superior a l'experimentada per Catalunya, però que es troba en la línia d'altres ciutats mitjanes de la Regió Metropolitana de Barcelona.

Les dades relatives a la disposició de les TIC indiquen que el 67,1% de les llars de Mataró disposen d'algun tipus ordinador, que el 58,7% tenen connexió a Internet i que en un 82,4% de les llars algun dels seus membres té telèfon mòbil. En dos anys, la tinença d'ordinador s'ha incrementat en 8,9 punts, la connexió a Internet en 15,7 i la de mòbil en 6. Pel que fa al tipus d'ordinador el 63,1% dels entrevistats manifesten tenir a la seva llar un ordinador de sobretaula, l'11,7% un portàtil i un 4,3% algun tipus d'ordinador de butxaca (Palmpot, Pocket PC o PDA). Aquests percentatges assenyalarien que Mataró té un percentatge d'ordinadors de sobretaula més gran que no pas Catalunya i menor pel que fa als portàtils i als ordinadors de butxaca. **TAULA 79.**

**TAULA 78. Evolució percentual de la disposició i l'ús d'equiments TIC a la llar. Mataró i Catalunya. 2003 - 2005**

	Mataró			Catalunya
	2003	2005	Diferència percentual	2005
Llars amb ordinador	58,2%	67,1%	8,9 p.p.	56,4%
Llars amb connexió a Internet	43,0%	58,7%	15,7 p.p.	49,2%
Llars amb connexió de banda ampla	22,5%	42,1%	19,6 p.p.	24,7%
Llars amb telefonia mòbil	76,4%	82,4%	6,0 p.p.	82,6%
Llars amb televisió de pagament <sup>(1)</sup>	21,9%	25,3%	3,4 p.p.	29,2%
Usuaris habituals d'ordinador	50,8%	52,2%	1,4 p.p.	47,7%
Usuaris habituals d'Internet	31,5%	43,3%	11,8 p.p.	39,1%
Han comprat per Internet alguna vegada	5,1%	16,2%	11,1 p.p.	15,8%

(1) Al 2005, tant a Mataró com a Catalunya, s'han sumat els percentatges d'aquells que manifesten que la seva connexió és a través de parabòlica, cable o televisió digital terrestre (TDT).

**TAULA 79. Percentatge de disposició d'ordinador per tipus d'ordinador. Mataró i Catalunya. 2005**

	Mataró	Catalunya
Ordinador de sobretaula	63,1%	53,1%
Ordinador portàtil	11,7%	15,2%
Altres tipus d'ordinadors*	4,3%	6,0%

\* Pocket PC, Palmpot, PDA.

\*\* El percentatge de disposició de cada tipus d'ordinadors es calcula sobre el total de població.

Font: Observatori de la Societat de la Informació de Mataró (octubre 2005); Catalunya: INE, Idescat (juny 2005).

Diferents factors poden influir en l'evolució positiva del nivell d'ús i disposició: campanyes informatives, formació, alfabetització, campanyes publicitàries i comercials... L'INE, per al conjunt de l'Estat espanyol, i l'Idescat, per al cas de Catalunya, han destacat el paper incentivador en la disposició i ús de les TIC que té la presència a les llars de menors de 10 a 14 anys.

**Es trenca la pauta de major disposició i menor ús que a Catalunya** Pel que fa a l'ús de les TIC, mentre l'augment del percentatge d'usuaris habituals<sup>46</sup> de l'ordinador ha estat petit respecte del de l'any 2003 -només hi ha 1,4 punts percentuals més al 2005-, el dels usuaris habituals d'Internet s'ha incrementat

<sup>45</sup> Nota tècnica: 600 enquestes telefòniques realitzades entre el 17 i el 26 d'octubre de 2005 a la població resident a Mataró entre els 15 i els 74 anys. Nivell de confiança: 95,5%, error  $\pm$  4%, p=q=0,5. Mostres aleatòries dels individus respectant quotes per sexe, edat i nivell d'instrucció.

<sup>46</sup> Usuaris habituals: aquelles persones que es connecten un o més cops per setmana.

**GRÀFIC 95. Evolució del percentatge d'usuaris habituals d'ordinador i d'Internet. Mataró. 2001 - 2005**

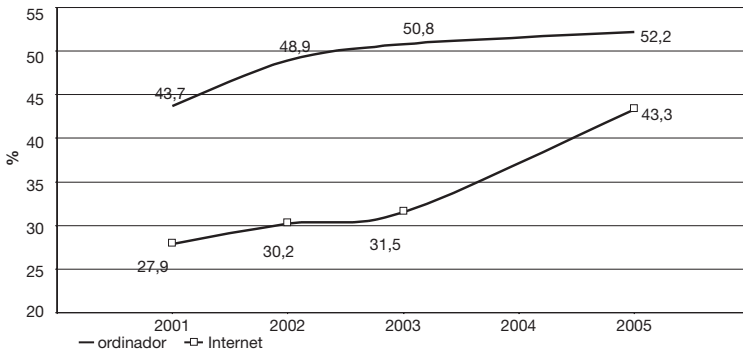

**GRÀFIC 96. Percentatge d'usuaris d'ordinador per freqüència d'ús. Mataró i Catalunya. 2005**

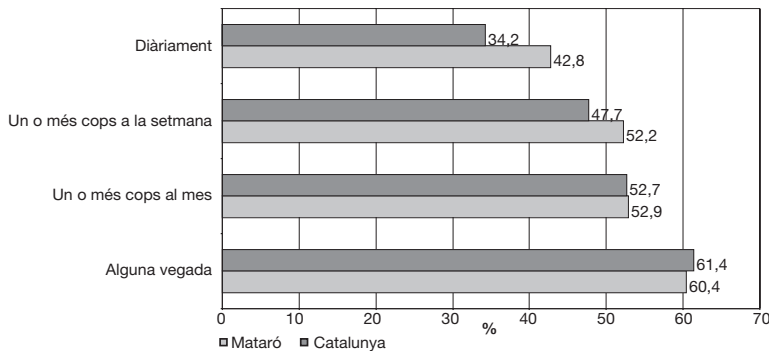

**GRÀFIC 97. Percentatge d'usuaris d'Internet per freqüència d'ús. Mataró i Catalunya. 2005**

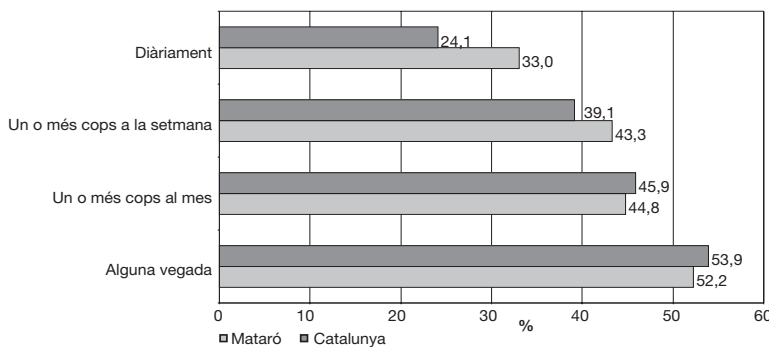

Font: Observatori de la Societat de la Informació de Mataró (setembre 2003 i octubre 2005); Catalunya: INE, Idescat (juny 2005).

**GRÀFIC 98. Distribució percentual del lloc de connexió a Internet. Mataró. 2005**

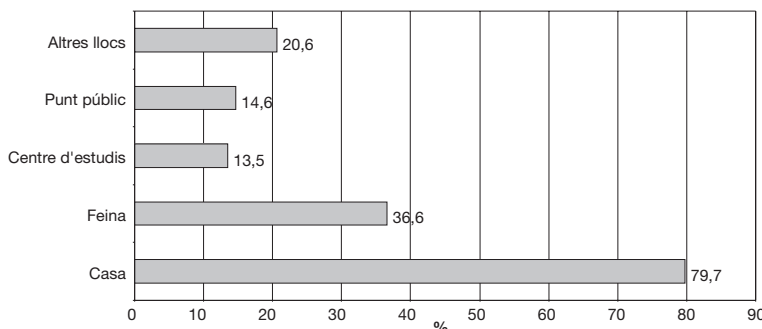

Font: Observatori de la Societat de la Informació de Mataró (octubre 2005).

en 11,8 punts. Els percentatges de Mataró se situen respecte 4,5 i 4,2 punts per sobre –respectivament– dels de Catalunya, trencant així la pauta que es mantenia en anys anteriors en què Mataró tenia un major nivell de disposició TIC, però amb un percentatge lleugerament menor d'usuaris habituals. **GRÀFICS 95, 96 i 97.**

A l'igual que altres anys, la pròpia llar continua sent de forma destacada el principal lloc des d'on es connecta la població a Internet, amb un 79,7% de les respostes. Des de la feina ho fan el 36,6% dels entrevistats, mentre que des del centre escolar o des d'un punt públic ho fan el 13,5% i el 14,6%, respectivament. **GRÀFIC 98.**

**L'equipament rei per connectar-se a Internet és l'ordinador de sobretaula**

L'ordinador de sobretaula és sense cap mena de dubte l'equipament que s'empra preferentment per a connectar-se a

Internet. Així, un 50,3% dels que responen que tenen aquest tipus d'ordinador també disposen de connexió i un 49,4% que l'empra de forma efectiva per connectar-se a Internet. Un patró semblant, tot i que amb valors molt inferiors, és el de l'ordinador portàtil, ja que un 8,5% dels entrevistats manifesta que també disposa de connexió i el 8,2% que la fan servir per a connectar-se a Internet.

L'ús dels d'ordinadors de butxaca (Palmpot, pocket PC, PDA), del telèfon mòbil i la televisió per connectar-se a Internet és fins al moment molt minoritari. **GRÀFIC 99.**

**GRÀFIC 99. Distribució percentual de la disposició d'equipament, de la disposició de connexió i de la connexió a Internet. Mataró. 2005**

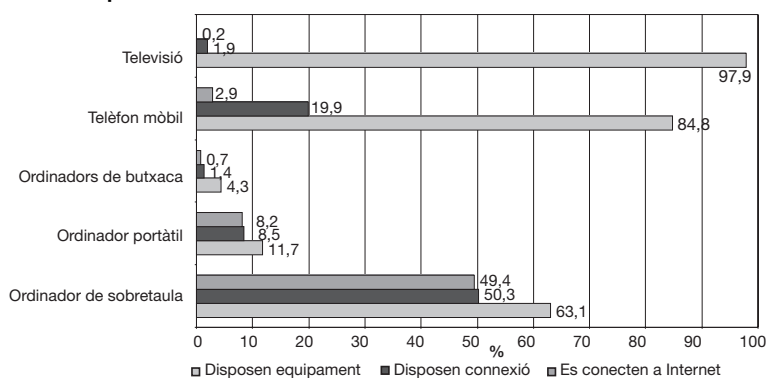

**GRÀFIC 100. Distribució percentual del tipus de connexió a Internet. Mataró. 2005**

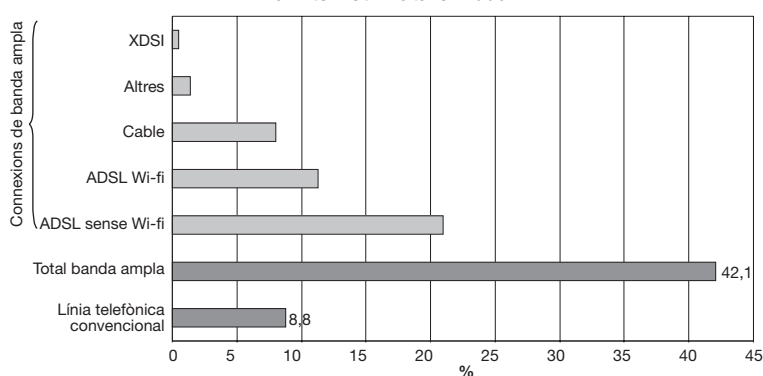

Font: Observatori de la Societat de la Informació de Mataró (octubre 2005).

Una de les dades més destacades és l'èxit de la implantació de la banda ampla. Un 42,1% dels entrevistats assegura que disposa a casa una d'una connexió d'aquest tipus (ADSL, cable o XDSI). El fet que el percentatge sigui molt superior al de Catalunya s'ha de relativitzar en el sentit que són les àrees urbanes les que concentren les ofertes i la implantació real d'aquest tipus de tecnologies. Així, a Mataró hi ha una forta presència de totes tres, mentre que hi ha molts municipis de Catalunya que no disposen de cap altra opció de connexió que no sigui el mòdem o, amb menys companyies, amb ofertes d'ADSL. **GRÀFIC 100.**

### L'oferta de banda ampla condiciona els trets principals de la demanda

La distribució interna de la banda ampla mostra com la demanda s'ha ajustat a les estratègies de l'oferta. Així, la major expansió de l'ADSL (11,3% sense cables o "wifi" i 21% amb cables) es deu, en primer lloc, al paper hegemònic de Telefònica sobre la xarxa de telecomunicacions i l'estructura de

preus i el seu interès per desenvolupar serveis adreçats a l'ADSL; en segon lloc, a l'aparició de multiplicitat de companyies que ajusten les seves ofertes d'ADSL a les de Telefònica i que mantenen una "guerra comercial" de la qual l'usuari no sembla que en sigui el principal beneficiat<sup>47</sup>; i, per últim, el cable (8% de les connexions) mostra les dificultats que en aquest context té una expansió d'aquest tipus de tecnologia, tot i l'interès per part de les administracions públiques. Els majors costos de partida del cable respecte de l'ADSL, la lluita entre les dues companyies de cable que fins fa ben poc existien a l'Estat espanyol i les guerres comercials amb les empreses d'ADSL pot haver suposat en la pràctica una major dificultat per fer front a l'actual tendència d'augmentar la velocitat de les connexions de banda ampla i a fer-ne servir tot el seu potencial.

Entre els diferents usos que es poden donar a Internet, l'ús del correu electrònic és el dominant, amb el 82,1% dels usuaris dels darrers tres mesos. El segueixen la recerca de serveis turístics (69,6%), la descàrrega de música, jocs, etc. (66%) –bé sigui directament o a través de xarxes *peer-to-peer*–, i les consultes d'informació a les pàgines web de l'administració pública (local, autonòmica o estatal) (65,3%). Dels usuaris dels darrers tres mesos, un 26,4% han comprat productes o serveis, i el 33,6% han fet servir la banca electrònica o han fet gestions financeres. Malgrat ser una activitat incipient, un 7,5% d'usuaris dels darrers tres mesos han fet servir el telèfon via Internet. **TAULA 80.**

<sup>47</sup> En el diari El País del 7 de febrer de 2006 es publicava els resultats de l'enquesta de l'AIU en què destaca que el 74,18% dels internautes se senten indefensos per resoldre diferents irregularitats de les companyies d'accés a Internet mitjançant ADSL. Les principals queixes són les deficiències del servei, les diferències entre les ofertes i les prestacions reals i les irregularitats en el traspàs de línies entre operadors. A principis del mes de febrer el Ministeri d'Indústria va anunciar la preparació del procés sancionador a totes les companyies d'ADSL per les infraccions i il·legalitats observades. Les companyies hauran d'abonar una multa al voltant dels 6 milions d'euros.

**TAULA 80. Distribució absoluta i percentual de la utilització de serveis d'Internet per part dels usuaris d'Internet dels darrers tres mesos. Mataró. 2005**

	Nombre*	%
Correu electrònic	257	82,1%
Cerca de serveis de turisme	218	69,6%
Oci (descarregar i jugar, música)	207	66,0%
Cerca d'informació a les administracions	204	65,3%
TV, radio, diaris, revistes	186	59,4%
Xats, converses, fòrums	140	44,8%
Banca electrònica i activitats financeres	114	36,3%
Descarregar formularis oficials	112	35,6%
Compra de productes/serveis	83	26,4%
Trametre formularis emplenats	76	24,3%
Cursos de formació reglada	72	23,1%
Telèfon a través d'Internet	24	7,5%

\* Nombre = usuaris d'Internet dels darrers tres mesos. El percentatge de cada categoria es calcula sobre el total d'usuaris dels darrers tres mesos.

**TAULA 81. Distribució absoluta i percentual dels productes o serveis comprats a través d'Internet per part dels que han comprat per Internet en els darrers tres mesos. Mataró. 2005**

	Nombre*	%
Viatges o allotjaments de vacances	30	52,6%
Entrades a espectacles (cinema, teatre, etc.)	20	33,9%
Productes per a la llar (menjar, parament de casa, etc.)	17	29,5%
Llibres, revistes o material d'aprenentatge electrònic	12	20,6%
Programari d'ordinador (incloent-hi els videojocs)	9	16,1%
Videos o música	8	14,6%
Material informàtic (ordinadors, impressores, etc.)	8	13,1%
Altres productes o serveis	6	9,5%
Equipament electrònic (incloent-hi les càmeres)	5	9,1%
Roba o material esportiu	5	8,8%
Loteria o apostes	3	4,6%
Compra d'accions o valors, assegurances o altres serveis financers	1	1,5%

\* Nombre = persones que han comprat a través d'Internet en els darrers tres mesos. El percentatge de cada categoria es calcula sobre el total de persones que han comprat a través d'Internet en els darrers tres mesos.

**TAULA 82. Distribució absoluta i percentual dels motius pels quals s'ha visitat la pàgina web de l'Ajuntament de Mataró. Mataró. 2005**

	Nombre*	%
Altres motius no codificats	61	30,23
Per consultar el plànol de la ciutat	39	19,21
Per consultar les notícies de la ciutat	33	16,48
Per consultar l'agenda d'activitats de la ciutat (concerts, teatre, fires...)	31	15,24
Per buscar informació sobre equipaments municipals	22	11,01
Per un tràmit de l'Ajuntament	18	8,71
Per consultar informació sobre una entitat	15	7,53
Per buscar informació sobre el meu barri	13	6,19
Per buscar informació sobre projectes urbanístics	11	5,35
Per buscar informació sobre habitatge	9	4,49
Per consultar l'oferta pública o oposicions	9	4,40
Per consultar actes de junta de govern o ple municipal	5	2,27
Per fer una consulta o queixa per correu	3	1,67
Ns/Nc (no sap/no contesta)	12	6,18

\* Nombre = Persones que manifesten haver visitat la pàgina web de l'Ajuntament de Mataró durant els darrers tres mesos. El percentatge de cada categoria es calcula sobre el total de persones que han visitat la pàgina web de l'Ajuntament de Mataró al llarg dels darrers tres mesos.

Font: Observatori de la Societat de la Informació de Mataró (octubre 2005).

Un 52,58% dels que han comprat al llarg dels darrers tres mesos han adquirit viatges o allotjaments de vacances, el 33,93% entrades a espectacles i un 29,54% productes per a la llar. **TAULA 81.**

La recerca d'informació en les pàgines web de les administracions públiques ha estat un dels principals motius per fer servir Internet durant els darrers tres mesos. En el cas de la de l'Ajuntament de Mataró una tercera part dels usuaris dels darrers tres mesos l'ha visitada per diferents motius: un 19,21% ha estat per consultar el plànol, mentre que un 16,5% ho han fet per consultar notícies i un 15,2%, l'agenda cultural. **TAULA 82.**

## Caracterització dels usuaris d'Internet

L'ús d'Internet no és homogeni entre el conjunt de la població. Variables com el sexe, l'edat, el nivell d'instrucció i la situació professional assenyalen l'existència de diferències.

**Sexe, edat, nivell d'instrucció i situació professional donen compte d'un ús diferent i desigual d'Internet**

Així, pel que fa al sexe, s'observa com la meitat de les dones entre 15 i 74 anys mai han fet servir Internet, una xifra que es redueix a una mica més d'una tercera part en el cas dels homes. Si parlem dels usuaris habituals, més de la meitat dels homes entrevistats el fan servir un cop o més per setmana, mentre que en el cas de les dones aquest percentatge és del 33,7%. La comparació amb les dades

d'Espanya, les úniques que fins al moment es poden consultar a través de l'INE, indiquen que pel que fa al sexe els percentatges dels que mai es connecten són superiors als de Mataró (48,5% els homes i 55,5% les dones) i que els usuaris habituals d'Internet tenen un percentatge inferior (37,8% homes i 27,3% dones).

Paga la pena destacar que si creuem el sexe i l'edat de les dades de Mataró, les dones menors de 25 anys tenen un percentatge lleugerament superior als homes pel que fa a l'ús habitual d'Internet, mentre que en tota la resta d'interval els homes són els que presenten un percentatge superior i on les diferències es fan més àmplies. L'augment de les càrregues reproductives i la desigual distribució del treball domèstic i de la llar semblen ser alguns dels factors principals a l'hora d'explicar aquestes diferències entre homes i dones adults.

**GRÀFIC 101. Distribució percentual de l'ús d'Internet per sexes. Mataró. 2005**

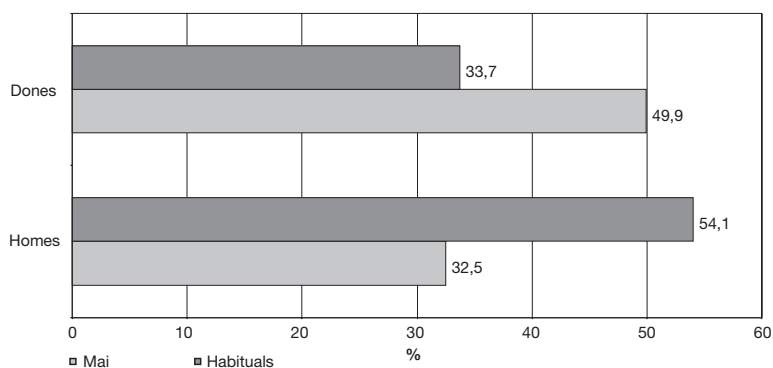

**GRÀFIC 102. Distribució percentual de l'ús d'Internet per intervals d'edat. Mataró. 2005**

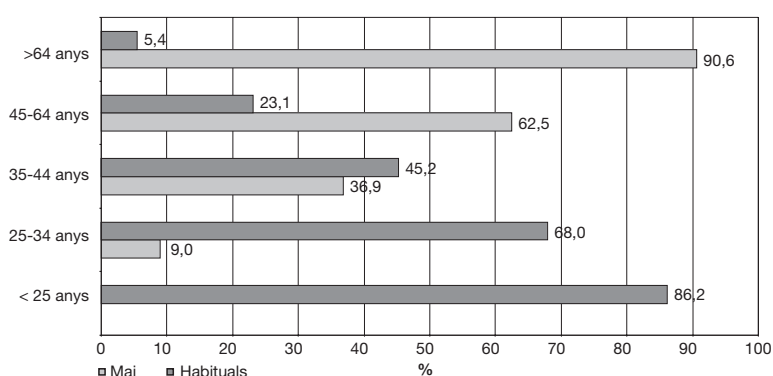

Font: Observatori de la Societat de la Informació de Mataró (octubre 2005).

L'edat i el nivell d'instrucció segreguen de forma clara a la població pel que fa a l'ús d'Internet. A menor edat i a major nivell d'instrucció, majors probabilitats de fer un ús més intens d'Internet. D'una banda, això es deu al fet que al nostre país ser menor edat ha estat també sinònim de majors nivells d'instrucció formal i, d'altra banda, perquè bona part de l'oferta de noves tecnologies s'ajusta i va adreçada al perfil d'usuaris joves en un context de societat altament tecnificada. **GRÀFIC 102.**

Entre els entrevistats entre 25 i el 34 anys tan sols un 9% manifestaven que mai s'havien connectat a Internet, un percentatge que ja passa a ser del 37% en l'interval d'edat entre 35-44 i supera el 60% en el cas de les persones que tenen entre 45 i 64 anys. A partir dels 64 anys, haver utilitzat Internet és l'excepció i no pas la norma. La distribució dels usuaris habituals és totalment inversa, ja que mentre superen àmpliament el 80% en el cas dels menors de 25 anys, es redueix a la meitat en el cas de l'interval de 35-44 anys i només representa el 23,2% en l'interval dels 45-64 anys.

Paga la pena destacar les diferències d'aquestes dades en comparació amb les d'Espanya. Així, un 11,6% dels menors de 25 anys mai s'han connectat a Internet, percentatge que augmenta al 38,8% si ens referim als que tenen entre 25 i 34 anys. Mentre que a Mataró el percentatge de persones de 35 i 44 anys que mai s'ha connectat a Internet és del 36,9%, aquest percentatge s'incrementa fins al 44,5% en el cas d'Espanya. Una cosa semblant passa amb els usuaris habituals, perquè a totes les edats els percentatges de l'Estat espanyol són inferiors als de la

ciutat. A títol d'exemple, a Espanya els usuaris habituals menors de 25 anys representen el 62,1% del total i en el tram entre els 35 i 44 anys, el 38,5%.

En el cas del nivell d'instrucció s'observa que a major nivell d'instrucció major ús d'Internet; així, mentre no trobem cap persona enquestada llicenciada que no hagi fet servir Internet, la totalitat dels enquestats que no tenen estudis i un 73,1% de les que només tenen estudis primaris mai ho han fet. A la inversa, mentre el 87,9% dels llicenciats es considera usuària habitual, dels que no tenen estudis no n'apareix cap i només el 17,7% dels que tenen estudis primaris. La comparació de Mataró amb els percentatges assolits a l'Estat espanyol manté les tendències que ja s'han observat en el cas del sexe i l'edat, o sigui, percentatges majors en el cas de la població que mai s'ha connectat i menors en el cas de les usuàries habituals. Així, a títol d'exemple, assenyalat que el percentatge de les persones que mai s'han connectat entre les que tenen estudis primaris és del 89,1% i que el de les usuàries habituals és del 5,5%.

**GRÀFIC 103. Distribució percentual de l'ús d'Internet per nivell d'instrucció. Mataró. 2005**

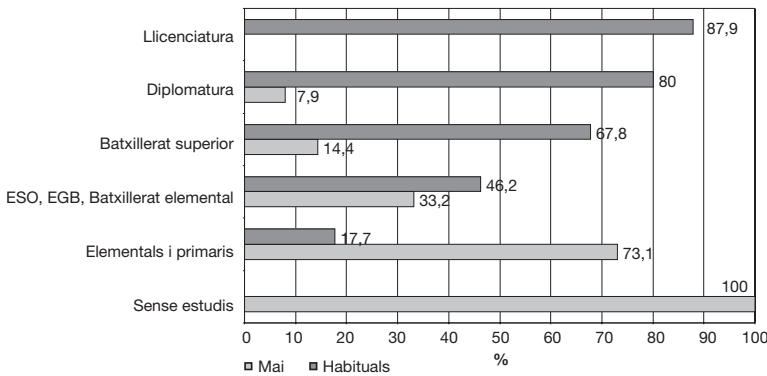

**GRÀFIC 104. Distribució percentual de l'ús d'Internet per situació professional. Mataró. 2005**

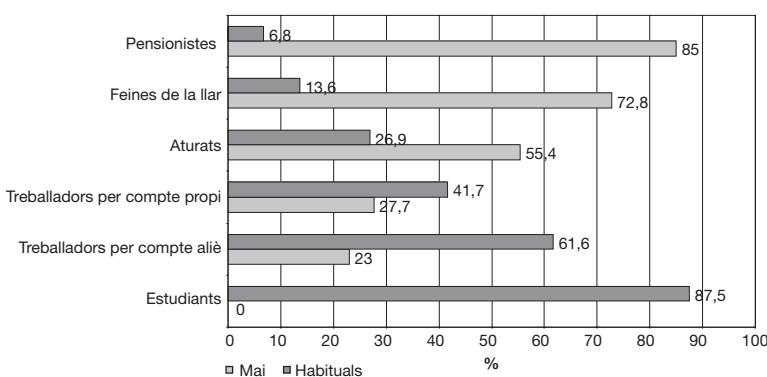

Font: Observatori de la Societat de la Informació de Mataró (octubre 2005).

Complementant aquestes dues variables (edat i nivell d'instrucció), la situació professional de la persona entrevistada indica com són els estudiants els que fan un ús més intens d'Internet, seguit per les categories de treballadors en actiu per compte d'altri i propi; per contra, les persones aturades, les que fan feines de la llar i les pensionistes són, per aquest ordre, les que fan un ús menor d'Internet. **GRÀFIC 104.**

L'acció combinada de totes aquestes variables indica que les TIC requereixen d'una clara política d'igualtat d'oportunitats i distribució dels seus beneficis entre la població, per tal que no acabin eixamplant desigualtats i creant riscos d'exclusió social.

### Caracterització de l'ús del telèfon mòbil

Sense cap mena de dubtes, el telèfon mòbil és la TIC que més s'ha popularitzat, fins a arribar a assolir percentatges que només aconsegueix superar la televisió. La mitjana de mòbils per llars a Mataró se situa, d'acord amb les dades de l'enquesta, en 2,8 unitats.

L'ús principal que la població fa del telèfon mòbil és la de fer i rebre trucades, si bé un 66% dels entrevistats també l'utilitzen per enviar missatges de text (SMS). Tota la resta d'usos ja són molt més minoritaris. **GRÀFIC 105.**

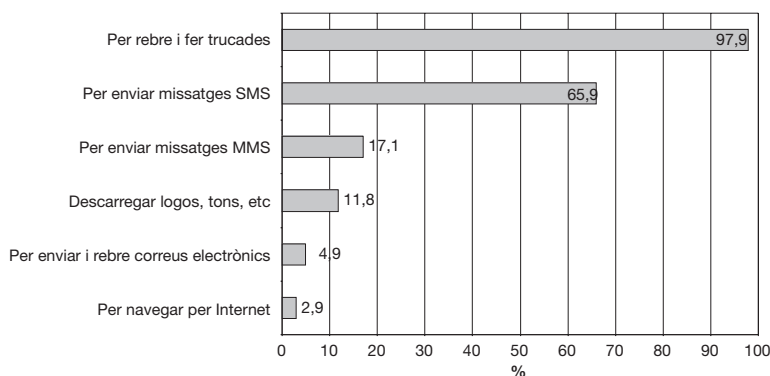
**GRÀFIC 105. Distribució percentual dels usos del telèfon mòbil. Mataró. 2005**

\*El percentatge de cada categoria es calcula sobre el total de persones que disposen de telèfon mòbil.

Font: Observatori de la Societat de la Informació de Mataró (octubre 2005).

## Caracterització de la televisió

El creixement de la televisió de pagament (connexió a través de parabòlica, cable) ha estat molt més moderat. Tot i això, s'ha de tenir en compte que l'enquesta es va fer abans del "boom" nadalenc de la TDT, en què moltes persones van adquirir un descodificador.

**TAULA 83. Percentatge de disposició de televisió i sistema de recepció del televisor principal. Mataró i Catalunya. 2005**

	Mataró	Catalunya
Llars que disposen de televisor	99,7%	99,6%
Recepció de la televisió a través d'antena parabòlica	10,4%	17,8%
Recepció de la televisió a través de cable (fibra òptica)	11,3%	5,3%
Recepció de la televisió a través d'un decodificador de TDT	3,6%	2,0%

Font: Observatori de la Societat de la Informació de Mataró (setembre 2003 i octubre 2005); Catalunya: INE, Idescat (juny 2005).

**TAULA 84. Distribució absoluta i percentual dels coneixements d'informàtica i vies d'adquisició. Mataró. 2005**

	Nombre	%
No tinc coneixements sobre TIC	136	22,7%
De forma autodidacta (jo mateix)	265	44,2%
Cursos formatius específics	65	10,8%
A l'escola/universitat/lloc d'estudis	54	9,0%
A la feina	55	9,2%
Altres	25	4,2%
<b>Total</b>	<b>600</b>	<b>100%</b>

Font: Observatori de la Societat de la Informació de Mataró (octubre 2005).

Paga la pena destacar les diferències existents entre Mataró i Catalunya pel que fa a altres sistemes de recepció que no sigui l'antena analògica convencional. En aquest sentit, Catalunya té un percentatge superior d'antenes parabòliques al de Mataró, mentre que en el cas del cable és a l'inrevés. En el moment de l'enquesta s'iniciava la prova pilot d'implantació de la TDT al Maresme. A Mataró, un 3,6% de les persones entrevistades assenyalaven que veien la televisió a través d'un descodificador TDT i un 93,6% d'elles considerava que havia millorat la qualitat de la recepció de la imatge. **TAULA 83.**

Per últim, pel que fa a l'audiència dels mitjans televisius locals i, concretament de Televisió de Mataró, indicar que un 24,1% dels entrevistats diu veure-la diàriament (com a mínim 5 cops per setmana), percentatge que augmenta fins al 53% si comptem els que diuen que la veuen com a mínim un cop per setmana.

## Formació TIC de la població

### La formació autodidacta continua sent la forma bàsica d'adquisició de coneixements TIC

Paga la pena destacar dues dades pel que fa a la formació TIC de la població de Mataró. En primer lloc, un 22,7% dels entrevistats assegura no tenir cap tipus de coneixements sobre les TIC i, en segon lloc, un elevat percentatge d'entrevistats assegura haver aconseguit els seus coneixements de forma autodidacta (44,2%). L'adquisició de coneixements a través de cursos reglats específics, cursos en centres d'estudis o cursos dins de l'empresa se situen al voltant del 10% dels casos en cadascuna d'aquestes categories.

**TAULA 84.**

El 74,2% de les persones que han realitzat cursos formatius específics han fet un curs d'informàtica general, el 49,2% un d'ofimàtica i el 26,6% un d'Internet. En el 79,3% dels casos es tractava d'un curs presencial a Mataró. Un 5,4% dels entrevistats que han realitzat cursos formatius específics els han fet a distància.

Una caracterització de la persona que diu no tenir coneixements TIC seria, a partir dels percentatges màxims de cada categoria, el d'una dona (66,2%), entre 45 i 64 anys (49,8%), amb estudis elementals o primaris (60,5%) i pensionista (44,3%).

## Enquesta a les empreses<sup>48</sup>

### Augment de l'ús d'Internet per part de les empreses, i de la disposició de banda ampla

L'evolució de la implantació de les TIC a les empreses al llarg dels dos darrers anys ha estat més irregular que en el cas de la població. Mentre ens trobem que hi ha conceptes que pràcticament no han progressat des del 2003, com la disposició de connexió a Internet, n'hi ha d'altres –com la disposició

de banda ampla, el nombre d'empreses usuàries d'Internet o el de les persones que compren a través d'Internet– que han experimentat augments realment significatius.

Aquesta disparitat en l'evolució dels indicadors d'implantació i ús de les TIC indica les diferències existents en les estratègies de negoci i organització del treball adoptades per les empreses de Mataró i com els condicionants econòmics, socials i culturals del context les han afectat de forma desigual. Variables com el sector d'activitat, més o menys influït pels processos de "desindustrialització", la posició en la cadena de valor, les característiques del procés de terciarització i l'orientació del negoci són, possiblement, les variables que vindrien a explicar aquests resultats.

TAULA 85. Evolució percentual de la disposició i l'ús d'equips TIC a les empreses. Mataró. 2003 - 2005

	Mataró		
	2003	2005	Diferència percentual
Empreses amb ordinador	84,5	82,9	-1,6
Empreses amb connexió a Internet	69,2	69,8	0,6
Empreses amb banda ampla	47,1	62,1	15
Empreses amb telefonia mòbil	68,7	62,5	-6,2
Empreses usuàries d'Internet	61,1	69,8	8,7
Empreses que disposen de pàgina web*	34,7	42,6	7,9
Empreses que compren per Internet	11,8	30	18,2
Empreses que venen per Internet	2,7	5,9	3,2

\* Percentatge sobre empreses usuàries d'Internet que tenen pàgina web.

Font: Observatori de la Societat de la Informació de Mataró (setembre 2003 i octubre 2005).

GRÀFIC 106. Distribució percentual de les empreses per nombre de ordinadors que disposen. Mataró. 2005

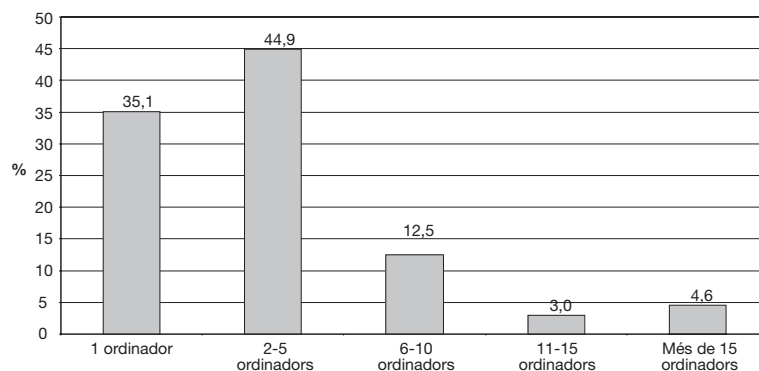

Font: Observatori de la Societat de la Informació de Mataró (octubre 2005).

<sup>48</sup> Nota tècnica: 380 enquestes telefòniques realitzades entre el 27 de setembre i el 20 d'octubre de 2005 a la població d'empreses de Mataró. Nivell de confiança: 95,5%, error  $\pm 5\%$ ,  $p=q=0,5$ . Mostratge aleatori amb quotes segons grandària de l'empresa i sector d'activitat.

<sup>49</sup> Tan en aquest resultat com en altres que presenten mínimes variacions positives o negatives s'ha de tenir present el possible efecte del nivell d'error i que la mostra no és un panell, sinó que es defineix amb cada nova enquesta.

<sup>50</sup> El criteri de comparació nacional i internacional sobre la disposició TIC a les empreses adoptat per la totalitat d'institucions governamentals i instituts d'estadística és que les empreses tinguin 10 o més treballadors. En àrees com la de Mataró, on l'estructura productiva està dominada per empreses petites i molt petites, aquesta decisió suposa una baixa representativitat respecte del teixit productiu.

TAULA 85.

La disposició de l'ordinador s'ha universalitzat en el conjunt de les empreses (82,9%) i pràcticament un 70% disposa de connexió a Internet, mentre un 62,1% té connexió amb banda ampla. Entre les empreses usuàries d'Internet, la disposició de pàgina web va guanyant terreny i ja en tenen el 42,6%, percentatge que baixa al 31,9% si considerem el total d'empreses. Curiosament, i a diferència del que passa amb els resultats de població, l'extensió de la telefonia mòbil retrocedeix i se situa en el 62,5% del total d'empreses<sup>49</sup>. GRÀFIC 106.

Si comparem els percentatges de disposició TIC de les empreses de 10 o més treballadors de Mataró amb els de Catalunya observarem que són molt semblants<sup>50</sup>. GRÀFIC 107.

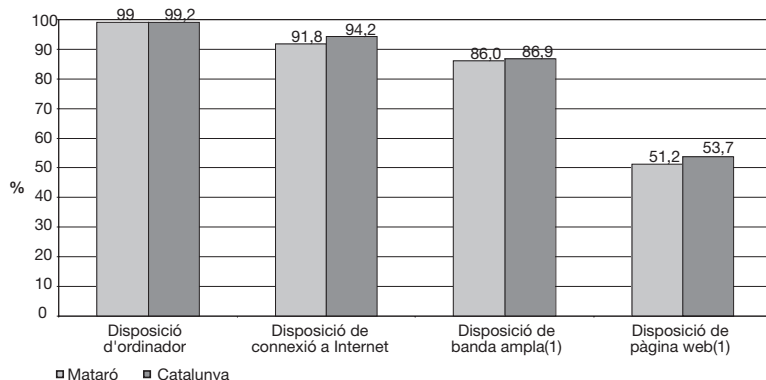

**GRÀFIC 107. Percentatge de disposició TIC a les empreses de 10 o més treballadors. Mataró i Catalunya. 2005**

(1) Percentatge sobre el total d'empreses amb connexió a Internet.

Font: Observatori de la Societat de la Informació de Mataró (octubre 2005); Catalunya: INE, Idescat (juny 2005).

La comparació internacional de la connexió a Internet també situa la disposició de les empreses de 10 o més treballadors de Mataró dins dels nivells dels països més avançats.

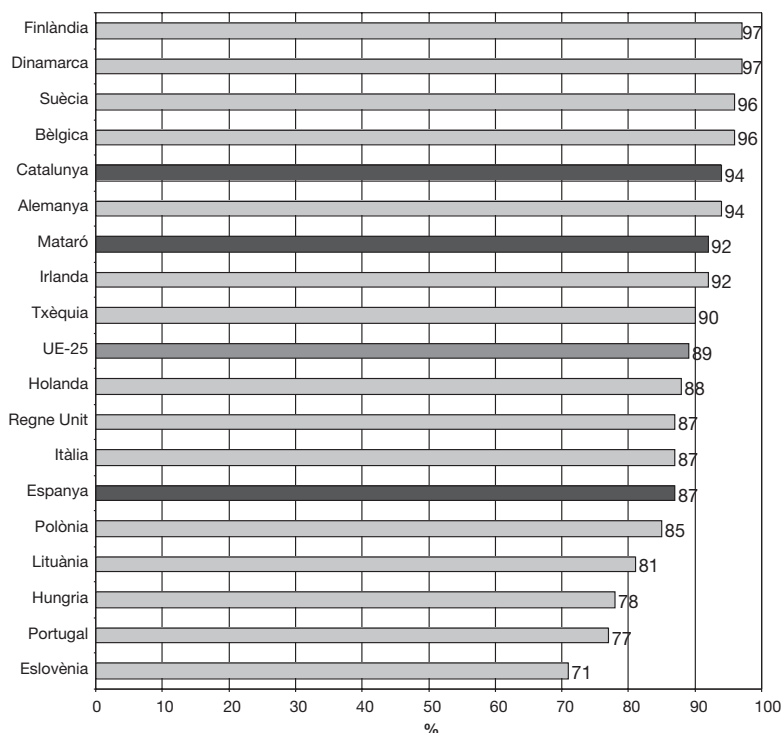
**GRÀFIC 108. Percentatge de connexió a Internet de les empreses de 10 o més treballadors**

Font: Eurostat, Community survey on ICT usage and e-commerce in enterprises (2004). EU-25 for Internet Access: excluding FR and MT. Observatori de la societat de la Informació de Mataró (octubre 2005) i Instituto Nacional de estadística (INE) (juny 2005).

## Caracterització dels usuaris d'Internet

En els dos darrers anys la progressió de les empreses usuàries d'Internet ha estat favorable, i prop d'un 70% en fa ús. Tanmateix, hi ha diferències internes que paga la pena d'assenyalar. Així, mentre la totalitat de les empreses de més de 25 treballadors en feien ús, aquest percentatge baixava fins al 66,2% en el cas de les empreses de menys de 10 treballadors. **GRÀFICS 109 I 110.**

### L'ús d'Internet mostra diferències en funció de la grandària de l'empresa i del sector d'activitat

També hi ha diferències pel que fa l'ús segons el sector d'activitat de l'empresa. En aquest sentit, deixant de banda el sector tecnològic en què totes les empreses empen Internet, s'observa com és en el sector de la construcció i de la indústria on els percentatges són majors, amb el 81,3% i el 76,9%, respectivament. En canvi, la meitat de les empreses del comerç al detall amb prou feines en fan ús. Més del 70% de les empreses de serveis (excloent-hi el comerç) també l'empen. **GRÀFIC 111.**

Les empreses empen Internet per a usos molt diversos, si bé la recerca d'informació (86,1%) i la transmissió o recepció de dades (75,6%) són les dues principals. Una mica més de la meitat de les empreses fan servir Internet per a dur a terme serveis bancaris i/o financers, un 39,2% per a cercar nous proveïdors i el 30% per a comercialitzar els productes de la seva empresa. Aquest darrer percentatge augmentaria fins al 41,1% si només tinguéssim en compte les empreses usuàries d'Internet. **GRÀFIC 112.**

**GRÀFIC 109. Evolució del percentatge d'empreses usuàries d'Internet. Mataró. 2001 - 2005**

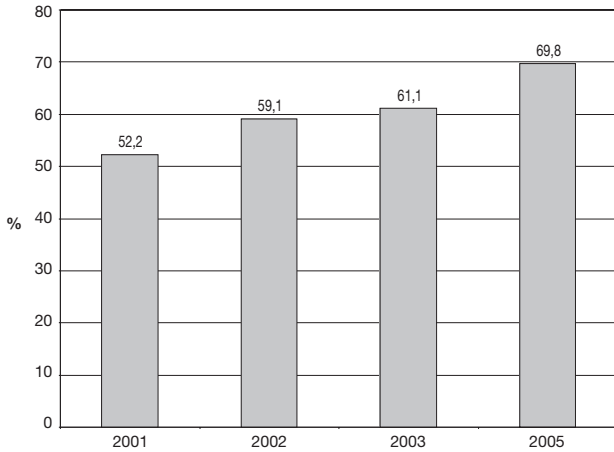

**GRÀFIC 110. Percentatge d'empreses usuàries d'Internet per grandària de l'empresa. Mataró. 2005**

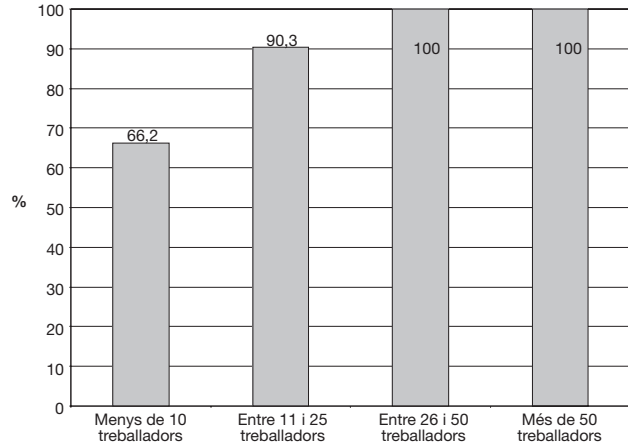

**GRÀFIC 111. Percentatge d'empreses usuàries d'Internet per sector d'activitat. Mataró. 2005**

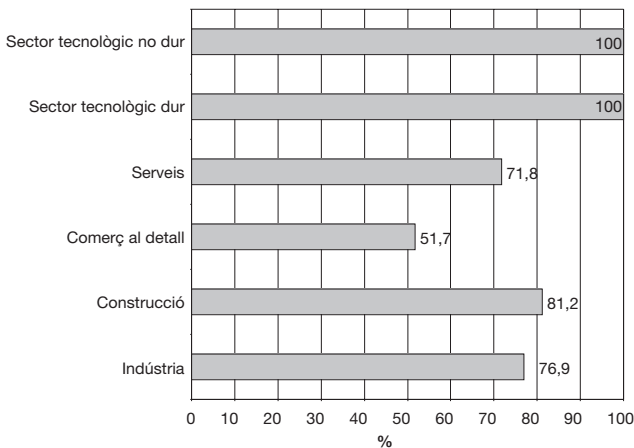

**GRÀFIC 112. Distribució percentual dels usos d'Internet per part de les empreses. Mataró. 2005**

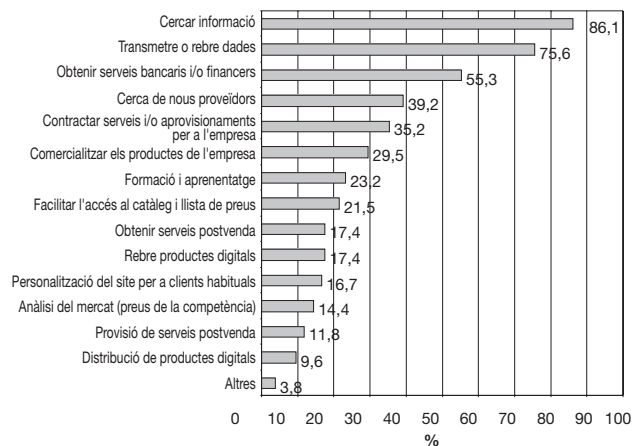

\*El percentatge de cada categoria es calcula sobre el total d'empreses de l'enquesta.

**GRÀFIC 113. Distribució percentual del tipus de connexió a Internet de les empreses. Mataró. 2005**

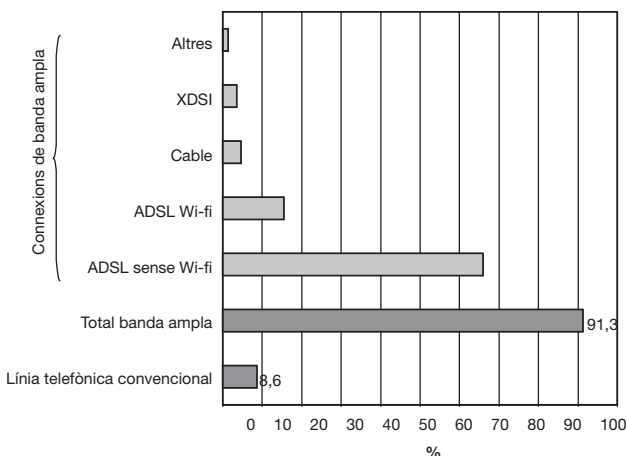

La banda ampla està àmpliament estesa entre les empreses que disposen de connexió, representant pràcticament el 89,9% del total de connexions, el 66,1% de les quals són a través d'ADSL amb cables. **GRÀFIC 113.**

## Caracterització de l'ús de la telefonia mòbil

Trucar i rebre trucades és l'ús per antonomàsia que fan les empreses del mòbil. N'hi ha un 30% que afirma que també l'empren per enviar missatges de text (SMS). Els altres usos, entre ells el de connectar-se a Internet, són molt minoritaris.

## Contractació de serveis i formació TIC

### La formació TIC continua sense ser un eix estratègic en la reestructuració productiva i organitzativa de les empreses

Una quarta part de les empreses entrevistades contracta algun tipus de servei extern relacionat amb les TIC (programari, maquinari, telecomunicacions, etc.). La inversió mitjana de les empreses entrevistades en maquinari, programari i altres serveis de telecomunicacions o formació al 2004 va situar-se al voltant dels 4.521,21 euros. Tanmateix, les previsions declarades per al 2005 fan que aquesta mitjana creixi fins als 4.565,12 euros.

Quant a la formació, un 25,4% de les empreses declara que ha dut a terme formació relacionada amb les TIC. Aquesta formació,

en el 68,1% dels casos s'ha dut a terme a Mataró, en el 33,8% fora de la ciutat (Barcelona acapara pràcticament la totalitat de casos) i en un 10,8% dels casos a través de cursos a distància.

Com en altres anys, el grau d'autocomplaença de les empreses pel que fa a les necessitats formatives dels seus treballadors és molt elevat. Així, el 67,6% de les empreses entrevistades manifesten que els seus treballadors no tenen cap necessitat formativa en aquest terreny. Tot i així, un 21,6% pensa que tenen mancances pel que fa a l'ús de programari específic (bases de dades, disseny gràfic, gestió), el 13,2% declaren tenir necessitats d'informàtica en general i un 10,4% sobre algun programa en concret d'ofimàtica a nivell d'usuari. **GRÀFIC 115.**

Per últim, pel que fa a la valoració que les empreses fan de l'oferta TIC de la ciutat: el 51,8% no la troba ni bona ni dolenta, el 29,8% bastant bona i l'11,4% bastant insuficient. **GRÀFIC 116.**

**GRÀFIC 114. Distribució percentual dels usos del telèfon mòbil per part de les empreses. Mataró. 2005**

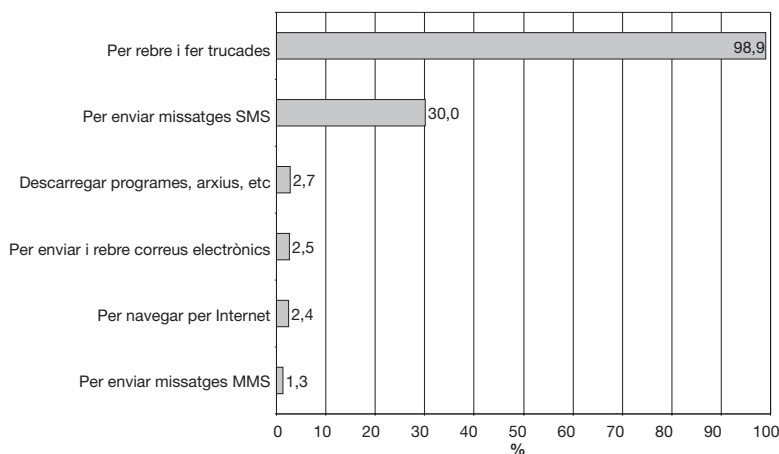

\*El percentatge de cada categoria es calcula sobre el total d'empreses de l'enquesta.

**GRÀFIC 115. Distribució percentual de les necessitats formatives relacionades amb les TIC dels treballadors/res de l'empresa. Mataró. 2005**

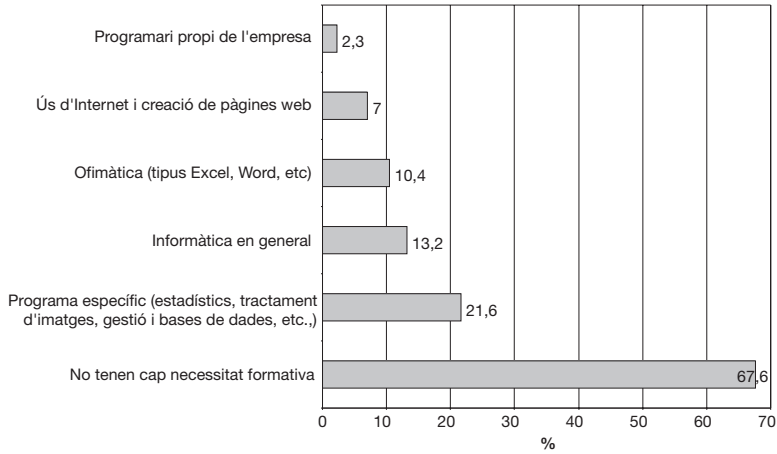

\*El percentatge de cada categoria es calcula sobre el total d'empreses de l'enquesta.

**GRÀFIC 116. Distribució percentual de la valoració de l'oferta de serveis TIC de Mataró per part de les empreses. Mataró. 2005**

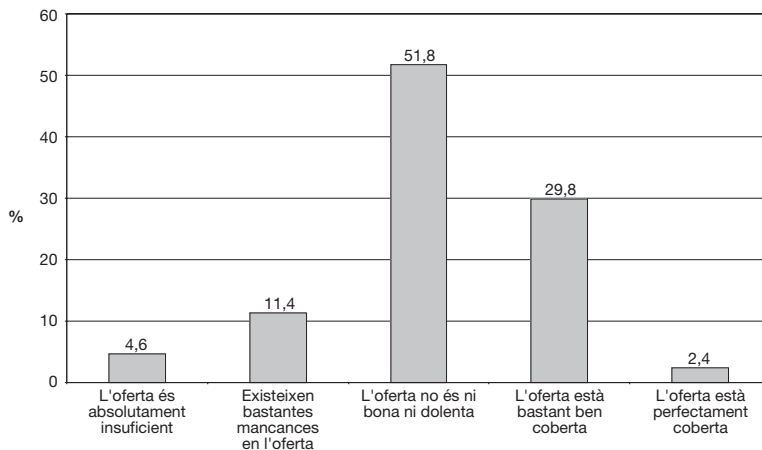

Font: Observatori de la Societat de la Informació de Mataró (octubre 2005).





# Ocupació

Contractacions a Mataró\* i al Maresme\*\*

Expedients de regulació de l'ocupació a Mataró i al Maresme

Atur registrat a Mataró\* i al Maresme\*\*

Comparació mercat laboral: Mataró\* i el Maresme\*\*

Salut laboral

*El nombre de desocupats registrats a Mataró se situa en 6.566 persones, i la taxa d'atur registrat en el 10,7% de la població activa. Tot i que la xifra de desocupats encara és elevada, el mes de setembre és el quart mes consecutiu en què es recull una davallada en la variació interanual. La resta de dades també presenten una evolució favorable: el nombre de contractes a la ciutat augmenta i es redueix el nombre d'accidents laborals i de treballadors afectats per expedients de regulació d'ocupació.*

# Contractació

## Situació general

El volum de contractació per al conjunt de l'Estat espanyol presenta uns bons resultats, ja que al llarg dels nou primers mesos de 2005 s'hi van comunicar 12.628.681 contractes a les oficines de l'INEM i de l'OSOC. Aquesta xifra representa un augment de 420.055 contractes respecte del mateix període de 2004, fet que en termes relatius suposa un increment del 3,4%. En la distribució de la contractació entre temporal i fixa, el 90,05% dels contractes que van comunicar-se a l'Estat espanyol eren temporals i el 9,05% eren fixos. Aquestes xifres suposen una lleugera millora en la qualitat de la contractació respecte de les xifres del mateix període de l'any anterior, amb una millora de 0,25 punts percentuals en la contractació fixa d'Espanya.

Per tipus de contracte, el més usual és l'eventual per circumstàncies de la producció, amb més de 5,5 milions de contractes al llarg dels nou primers mesos de 2005. El segon tipus més habitual és el d'obra o servei, amb poc més de 4,6 milions de contractes. Dins de la contractació indefinida, la tipologia més utilitzada és l'ordinari de temps indefinit, amb gairebé 400.000 contractes. Aquestes tres tipologies de contractació representen, respectivament, el 43,7%, el 37,06% i el 3,15% dels contractes comunicats a totes les oficines de l'INEM de l'Estat espanyol i a les OSOC de Catalunya.

Quant a la distribució de la contractació per comunitats autònomes, any rere any es repeteixen les mateixes pautes a cada comunitat. Així, Andalusia és la comunicat on més contractes es comuniquen, amb poc més de 2,9 milions durant els nou primers mesos de 2005, seguida per Catalunya i Madrid –amb 1,98 i 1,66 milions de contractes, respectivament–. Com ja és habitual, l'elevat volum de contractes d'Andalusia va acompanyat per un baix nivell de contractació indefinida, del 4,32%, percentatge (només està per sota el d'Extremadura, amb el 3,97% de la contractació fixa). Per contra, Madrid i Catalunya disposen d'un considerable percentatge de contractació indefinida, que arriba respectivament al 13,6% i 12,8%, els valors més elevats de l'Estat espanyol.

Centrats únicament en les xifres globals de contractació a Catalunya, aquestes presenten una evolució significativament

millor que les del conjunt d'Espanya. Així, de gener a setembre de 2005, a les Oficines del Servei d'Ocupació de Catalunya van comunicar-se 1.985.148 contractes, 111.145 més que durant el mateix interval de temps de 2004, xifra que representa un augment del 5,9%.

En separar la contractació fixa de la temporal, també hi observem que la situació de Catalunya és substancialment millor que la del conjunt de l'Estat espanyol. De la contractació dels nou primers mesos de 2005, el 12,82% ha estat fixa, 3,77 punts per sobre del percentatge de la contractació indefinida de l'Estat espanyol. Per tipologia de contractes, a Catalunya es repeteixen els valors més alts d'Espanya. Així, de contractes eventuais per circumstàncies de la producció se'n van comunicar 665.343; per obra o servei, 447.309; i, a la banda dels fixes, de contractes ordinaris de temps indefinit, 60.963. El pes d'aquests tipus de contractes han estat, respectivament, del 33,5%, del 22,5% i del 3,1%.

## Mataró\* i Maresme\*\*

L'evolució i la situació actual de la contractació a Mataró\* i al Maresme\*\* no s'allunyen gaire de la de Catalunya. En tots dos àmbits, els efectes de la crisi postolímpica podien comprovar-se a través del baix nivell de contractació que va assolir-se. L'any 1993 va ser el punt d'inflexió i el camí cap a l'inici de la recuperació econòmica. De forma lenta, però constant, el volum de contractació dels dos àmbits anava millorant. Va ser l'any 1997, però, amb la reforma del

\* Inclou els municipis de Mataró, Argentona i Cabrera de Mar.

\*\* Inclou les poblacions que gestionen les dues OSOC (Oficines del Servei d'Ocupació de Catalunya) de Mataró.

mercat laboral, quan realment va activar-se la contractació. Cal recordar que la novetat més important d'aquesta reforma va ser l'aparició del contracte per fomentar la contractació indefinida.

Aquest contracte, encara en vigor avui en dia, està destinat als col·lectius més afectats per l'atur: els joves, els majors de 45 anys, els aturats de llarga durada i els treballadors temporals. La diferència amb el contracte ordinari indefinit la trobem en les bonificacions a les quotes de la Seguretat Social, i en la reducció del cost d'acomiadament. Aquell any, el 1997, van comptabilit-

zar-se 20.745 contractes a Mataró\* i 31.156 al Maresme\*\*, fet que suposava un creixement del 81,2% i del 72%, respectivament, respecte de la contractació de l'any 1992.

Posteriorment hi ha hagut altres reformes laborals, com la que va tenir lloc al maig de 2002 o el Programa de foment de l'ocupació per al 2003, que si bé en termes generals han ajudat a millorar les xifres de contractació, el seu impacte no ha estat tan important com la reforma del 1997. De fet, la contractació entre 1997 i 2002 va augmentar un 47,5% a Mataró\* i un 33,7% al Maresme\*\*. Entre els anys 2002 i 2004 els registres de contractació van presentar una millora més atenuada que en períodes precedents. Les estimacions per al 2005 fan preveure un augment més important que durant els darrers dos anys, i les previsions apunten que a Mataró\* es comunicaran més de 37.000 contractes, i al Maresme\*\* prop de 59.000. GRÀFIC 117 i Taula 86.

**GRÀFIC 117. La contractació a Mataró\* i al Maresme\*\*.**  
Dades reals entre 1992 i 2004, i previsió 2005

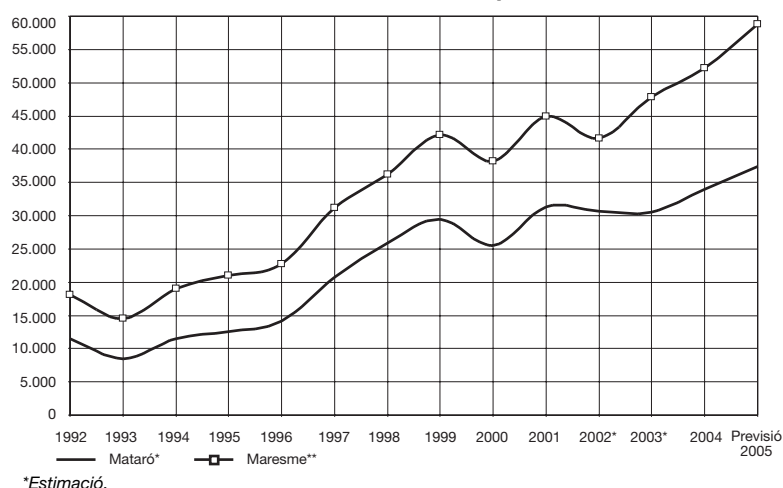

**TAULA 86. Evolució de la contractació a Mataró\* i el Maresme\*\*. 2003 - 3r trim. 2005**

Mataró*		Sexe		Edat					Durada				Sector			
Període	Nombre	Homes	Dones	< 20 a.	20-24 a.	25-29 a.	30-44 a.	> 44 a.	fins a 6 mes.	> 6 mes.	Indeterm.	Indefinitos	Agricultura	Indústria	Construcció	Serveis
III/2003	2.170	1.177	993	282	476	448	661	303	1.292	129	442	307	11	458	274	1.427
IV/2003	2.869	1.415	1.454	409	729	586	829	316	1.969	151	386	363	27	389	319	2.134
I/2004	5.458	2.748	2.710	545	1.276	1.225	1.757	655	3.216	272	1.287	683	80	823	789	3.766
II/2004	9.246	4.514	4.732	973	2.229	2.010	2.861	1.173	5.406	319	2.532	989	173	1.139	1.083	6.851
III/2004	10.892	5.227	5.665	1.308	2.879	2.263	3.169	1.273	6.529	510	2.661	1.192	116	1.183	1.326	8.267
IV/2004	8.303	3.953	4.350	861	2.175	1.774	2.529	964	4.906	466	1.990	941	56	893	917	6.437
I/2005	8.682	4.118	4.564	781	2.114	1.763	2.848	1.176	4.633	340	2.325	1.384	135	1.104	1.001	6.442
II/2005	9.222	4.795	4.427	935	2.298	1.932	2.909	1.148	5.416	335	2.363	1.108	270	966	1.147	6.839
III/2005	10.145	5.072	5.073	1.363	2.604	1.991	2.999	1.188	5.937	426	2.591	1.191	196	1.012	1.178	7.759

Maresme**		Sexe		Edat					Durada				Sector			
Període	Nombre	Homes	Dones	< 20 a.	20-24 a.	25-29 a.	30-44 a.	> 44 a.	fins a 6 mes.	> 6 mes.	Indeterm.	Indefinitos	Agricultura	Indústria	Construcció	Serveis
III/2003	3.669	2.011	1.658	491	813	739	1.137	489	2.167	188	763	551	38	576	473	2.582
IV/2003	5.052	2.561	2.491	643	1.215	1.058	1.535	601	3.117	282	939	714	80	625	638	3.709
I/2004	8.899	4.760	4.139	849	2.026	1.973	2.930	1.121	5.032	416	2.219	1.232	240	1.146	1.477	6.036
II/2004	13.493	7.181	6.312	1.395	3.152	2.858	4.255	1.833	8.110	412	3.389	1.582	315	1.499	1.692	9.987
III/2004	16.573	8.546	8.027	1.995	4.141	3.326	4.973	2.138	9.889	788	4.040	1.856	268	1.632	2.107	12.566
IV/2004	13.209	6.883	6.326	1.212	3.202	2.753	4.247	1.795	7.690	729	3.286	1.504	145	1.235	1.707	10.122
I/2005	13.344	6.933	6.411	1.102	3.251	2.753	4.340	1.898	7.379	508	3.376	2.081	233	1.556	1.749	9.806
II/2005	14.666	8.186	6.480	1.466	3.529	2.957	4.689	2.025	8.811	521	3.559	1.775	439	1.383	1.892	10.952
III/2005	16.128	8.612	7.516	2.132	4.015	3.061	4.804	2.116	9.571	713	3.964	1.880	368	1.363	1.979	12.418

Font: Elaboració pròpia a partir de les dades del Departament de Treball i Indústria de la Generalitat de Catalunya.



**Igualtat absoluta entre homes i dones contractats a Mataró al tercer trimestre de 2005**

La distribució de la contractació per sexes mostra un repartiment absolutament equilibrat a Mataró\*: el 50% de la contractació del tercer trimestre de 2005 ha anat a parar a mans dels homes i l'altre 50%, a les dones. Aquest repartiment més igualitari a Mataró\* s'observa si s'analitza la contractació dels darrers 15 trimestres, en què el percentatge de dones contractades supera en un 8% el dels homes. Aquest equilibri, però, no s'estén al conjunt del Maresme\*\*. En aquest àmbit els homes continuen sent els més contractats, amb el 53,4% dels contractes que s'hi van comunicar al tercer trimestre de 2005. De fet, el percentatge de dones contractades al Maresme\*\* mai ha aconseguit superar el dels homes des que es disposa de dades,

l'any 1998. A l'hora d'analitzar la qualitat de la contractació a Mataró\*, les dones en surten més afavorides que els homes, ja que al tercer trimestre el 12,3% de dones van ser contractades de forma indefinida, mentre que el percentatge en el cas dels homes va ser de l'11,2%. **GRÀFIC 118.**

En el desglossament de la contractació per grups d'edat, cada cop és més gran el percentatge de contractats majors de 30 anys. A Mataró\*, al tercer trimestre de 2005, el 29,6% dels contractes va ser per al grup comprès entre els 30 i 44 anys, i els majors de 44 anys representen l'11,7%. Aquest dos grups d'edat han guanyat conjuntament més de sis punts percentuals. A l'altre costat, hi trobem els que tenen entre 20 i 24 anys, que han perdut 6,6 punts des del tercer trimestre de 1998, i actualment representen el 25,7% dels contractes. Els grups d'edat entre els 30 i els 44 anys i els de més de 44 anys acumulen el 42,9% de la contractació de la comarca al tercer trimestre de 2005, mentre que al tercer trimestre de 1998 aquests dos grups representaven el 34,7% de la contractació. Han estat els que tenen entre 20 i 24 anys els que han reduït la seva aportació a la contractació comarcal durant els darrers set anys.

**GRÀFIC 118. Proporció de contractats segons sexe els tercers trimestres. 2003 - 2005**

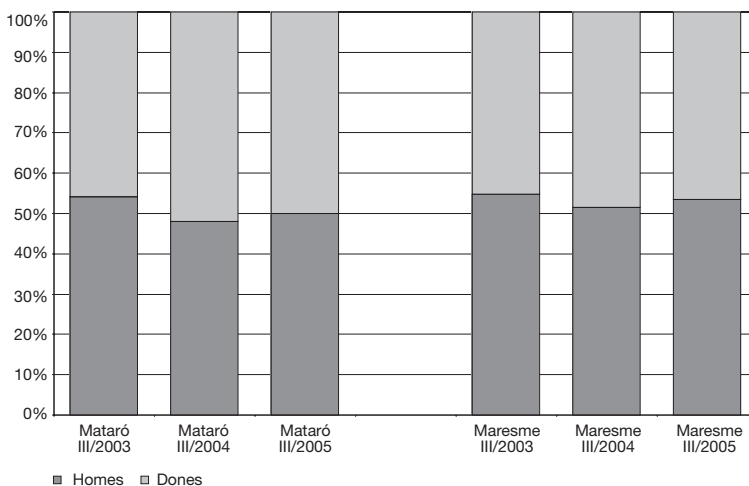

**GRÀFIC 119. Proporció de contractats per d'edat els tercers trimestres. 2003 - 2005**

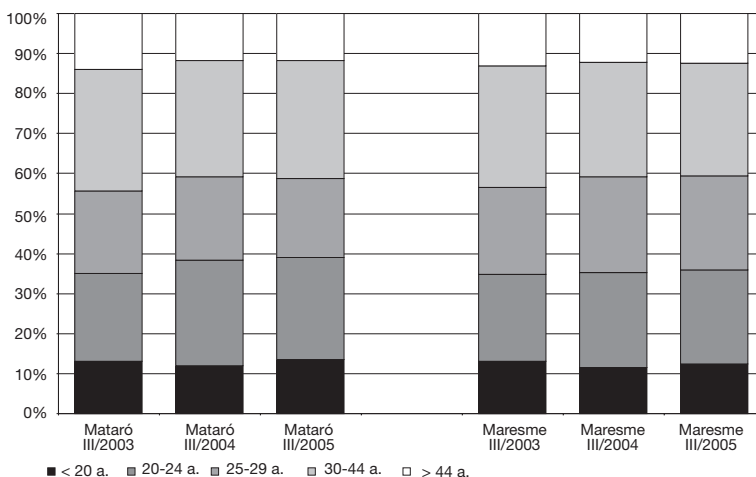

Font: Elaboració pròpia a partir de les dades del Departament de Treball i Indústria de la Generalitat de Catalunya.

A l'hora de separar la contractació fixa de la temporal per edats, s'observa com el percentatge de contractació indefinida augmenta amb l'edat: els menors de 20 anys tenen un 5,1% de contractació fixa; els que tenen entre 20 i 24 anys, un 9,7%; entre 25 i 29 anys, el 12,7%; entre 30 i 44 anys, el 14,4%; i, finalment, els de més de 44 anys tenen el 15,5% dels seus contractes indefinits. Al Maresme\*\*, els percentatges de contractació indefinida van del 4,6% dels menors de 20 anys fins al 15% dels majors de 44 anys. **GRÀFIC 119.**

**La temporalitat continua sent la tònica dominant en la contractació de Mataró\***

Una de les característiques del mercat laboral espanyol és l'elevada temporalitat dels treballadors amb contracte. Amb dades de l'Eurostat, al segon trimestre de 2005, Espanya tenia 5,13 milions de treballadors amb un contracte temporal, xifra que representa el 33,3% dels treballadors assalariats de l'Estat espanyol. De fet, Espanya és el

país de la Unió Europea amb més treballadors amb contractes temporals, per davant d'Alemanya que en tenia 4,38 milions. En percentatges és també, òbviament, el més elevat de tota la Unió Europea, i el segon, Polònia, se situa a una distància considerable, amb el 25,5% dels treballadors amb contractes temporals.

Mataró\* i el Maresme\*\* no s'escapen d'aquesta dinàmica d'una elevada contractació temporal. Així, durant el tercer trimestre de 2005, el 58,5% dels contractes tenen una durada inferior als sis mesos; de fet, si es detalla encara més, un de cada quatre contractes que es van signar a Mataró\* tenien una durada inferior al mes. L'altre gruix important de contractes són els de durada indeterminada, que representen el 25,5% de la contractació. Pel que fa a la contractació fixa, aquesta va representar l'11,7%, 0,8 punts percentuals més que un any abans, però 2,4 punts menys que fa dos anys. La situació i l'evolució de la contractació al Maresme\*\* és molt similar a la de Mataró\*: elevada contractació de menys de sis mesos, fregant el 60%, i també el mateix per-

centatge de contractació fixa que a Mataró\*, l'11,7%. **GRÀFIC 120.**

En la separació de la contractació per sectors econòmics, els serveis és el sector que presenta el nombre més elevat de comunicacions, tant a Mataró\* com en el conjunt del Maresme\*\*. Més concretament, a Mataró\*, al tercer trimestre de 2005, el 76,5% dels contractes corresponien a aquest sector, 0,6 punts més que el percentatge que representava un any abans, i 10,7 punts més que fa dos anys. La construcció i especialment la indústria són els sectors que perden pes en el volum de contractació. A Mataró\*, la indústria ha passat de representar el 21,1% de la contractació al tercer trimestre de 2003, al 10,8% del tercer trimestre de 2004, i finalment al 10% del tercer trimestre de 2005. El nivell de contractació a la construcció també s'ha anat reduint, si bé no d'una forma tan acusada, ja que ha passat de representar el 12,6% de la contractació de Mataró\* al tercer trimestre de 2003, al 12,2% un any després i, finalment, a l'11,6% al tercer trimestre de 2005. Al Maresme\*\*, els percentatges de contractació per a cada sector es mouen en xifres molt similars a les de Mataró\*. Tanmateix, els valors de la contractació en serveis i en la construcció són lleugerament més alts que els de la capital de la comarca (el 77% i el 12,3%, respectivament), mentre que la indústria té el 8,5% dels contractes.

A l'hora d'analitzar el tipus de contracte per cada sector, pot veure's com la indústria és el sector que fa més ús del contracte fix: a Mataró\*, el 22% dels contractes de la indústria són indefinits, mentre que a l'altra banda hi ha la construcció amb només un 8,2% de contractes fixos. Els serveis i l'agricultu-

**GRÀFIC 120. Proporció de contractats per durada els tercers trimestres. 2003 - 2005**

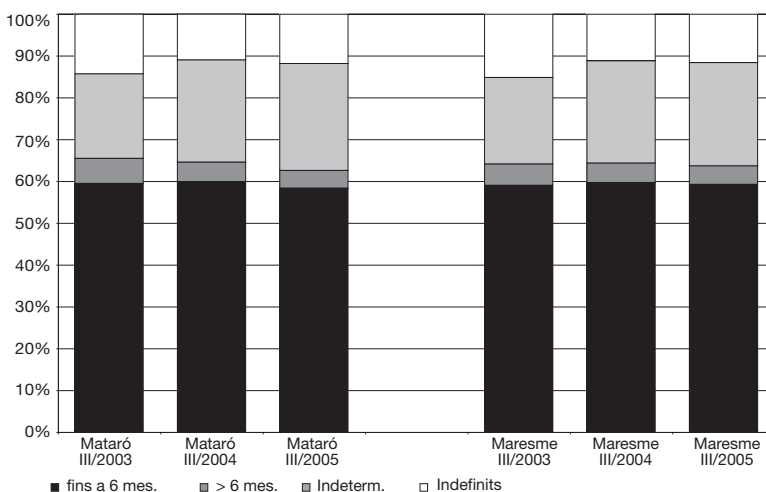

Font: Elaboració pròpia a partir de les dades del Departament de Treball i Indústria de la Generalitat de Catalunya.

ra representen un 11,7% dels contractes indefinits cadascun. Al Maresme\*\* es repeteixen les mateixes pautes: el 23,7% dels contractes de la indústria són fixos, mentre que en la construcció només ho són un 8,7%. **GRÀFIC 121.**

**GRÀFIC 121. Proporció de contractats per sectors els tercers trimestres. 2003 - 2005**

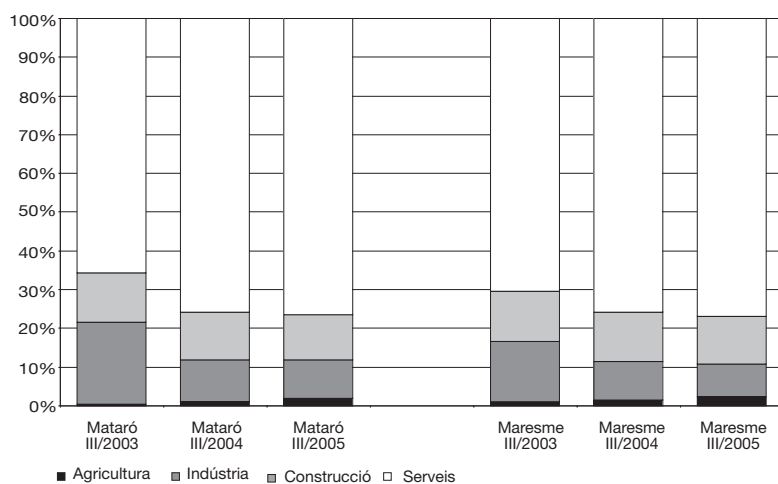

Font: Elaboració pròpia a partir de les dades del Departament de Treball i Indústria de la Generalitat de Catalunya.

# Expedients de regulació d'ocupació a Mataró i al Maresme

## Mataró

**Augmenta el nombre d'expedients de regulació d'ocupació, 10 en el darrer any, i gairebé tots corresponen al tèxtil**

En els dos anteriors informes de conjuntura va comptabilitzar-se un expedient en cadascun dels respectius semestre que s'analitza ven. En aquest informe, però, el nombre d'expedients han augmentat considerablement, ja que se n'han autoritzat 9, que han afectat a 103 treballadors. La indústria és un cop més el principal sector aglutinador d'aquests expedients, ja que tots els expedients corresponien a aquest sector. De fet, al llarg dels darrer tres anys, a Mataró, s'hi han autoritzat 28 expedients de regulació d'ocupació, dels quals 24 corresponien a la indústria. Quant als treballadors, els 28 expedients dels darrers tres anys han afectat 410 treballadors, el 85% dels quals treballaven a la indústria. La separació per gènere dels afectats situa a les dones com les més perjudicades pels expedients de regulació d'ocupació. Dels 119 treballadors afectats durant el darrer any per expedients, el 63% eren dones. Aquest percentatge es rebaixa fins al 57,5% si s'analitzen els afectats i afectades dels darrers tres anys. **TAULA 87.**

Entrant més al detall en l'àmbit sectorial, la majoria dels expedients corresponien a la indústria tèxtil i de la confecció. Així, durant el darrer any, 9 dels 10 expedients autoritzats corresponien al tèxtil. De fet, al llarg dels tres últims anys, dels 24 expedients autoritzats al sector industrial mataroní, 23 procedien del tèxtil. Cal tenir present que bona part de la mà d'obra de les empreses tèxtils i de la confecció són dones, i per això la majoria

d'afectats per expedients són treballadores. Així, dels treballadors del tèxtil afectats per expedients del darrer any (94 treballadors), el 57,5% eren dones. **GRÀFICS 122 I 123.**

## Maresme

**738 treballadors afectats per expedients durant el darrer any al Maresme, xifra que no es recordava des de mitjans de 1997**

L'alça en el nombre d'expedients autoritzats a Mataró també s'ha traslladat a la comarca. Al Maresme, durant els sis mesos que abasta el present informe, se n'han autoritzat 26, que han afectat 612 treballadors. De fet, aquest important nombre de treballadors afectats per expedients ha tingut lloc principalment durant el segon trimestre, període en què s'han vist afectats 457 treballadors. D'aquests, 351 afectats corresponien a un sol expedient, és a dir, el 6% dels expedients autoritzats al segon trimestre de 2005 acumula el 75% dels treballadors afectats. **TAULA 88.**

**TAULA 87. Nombre d'Expedients de Regulació d'Ocupació autoritzats i treballadors afectats. Mataró. 2003 - 3r trim. 2005**

Nombre d'expedients	III/2003	IV/2003	I/2004	II/2004	III/2004	IV/2004	I/2005	II/2005	III/2005
Agricultura	0	0	0	0	0	0	0	0	0
Indústria	2	3	2	0	1	1	0	5	4
Construcció	0	0	0	0	0	0	0	0	0
Serveis	0	1	2	0	0	0	0	0	0
<b>Total</b>	<b>2</b>	<b>4</b>	<b>4</b>	<b>0</b>	<b>1</b>	<b>1</b>	<b>0</b>	<b>5</b>	<b>4</b>
Treballadors afectats	III/2003	IV/2003	I/2004	II/2004	III/2004	IV/2004	I/2005	II/2005	III/2005
Agricultura	0	0	0	0	0	0	0	0	0
Indústria	25	58	53	0	30	16	0	48	55
Construcció	0	0	0	0	0	0	0	0	0
Serveis	0	29	19	0	0	0	0	0	0
<b>Total</b>	<b>25</b>	<b>87</b>	<b>72</b>	<b>0</b>	<b>30</b>	<b>16</b>	<b>0</b>	<b>48</b>	<b>55</b>

Font: elaboració pròpia a partir de les dades del Departament de Treball i Indústria de la Generalitat de Catalunya.

Com en el cas de Mataró, es manté una elevada representativitat del tèxtil i la confecció en els expedients autoritzats, si bé al segon trimestre de 2005 els serveis han acaparat gairebé la meitat dels expedients de regulació d'ocupació. Aquest percentatge, però, no ha tingut una correspondència tan elevada quant a treballadors afectats, ja que han estat 19, el 4,1% del total de treballadors afectats al segon trimestre de 2005.

**GRÀFIC 122. Treballadors afectats per ERO autoritzats segons sexe. Acumulat en els darrers 12 mesos. Mataró. 2003 - 3r trimestre 2005**

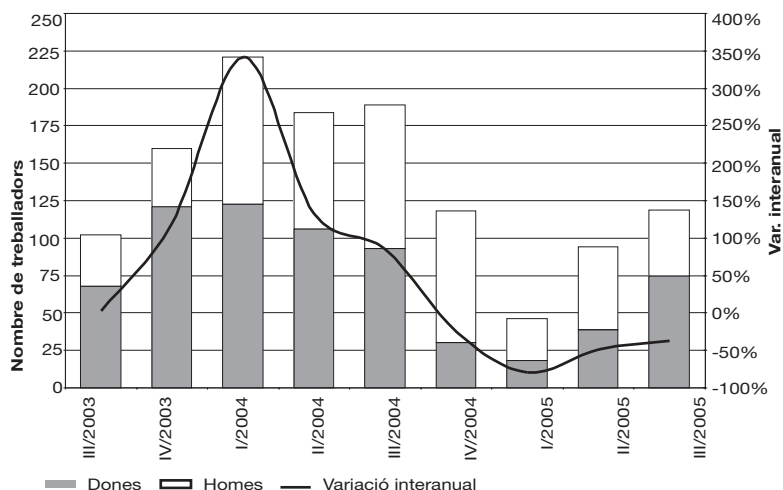

A la comarca del Maresme, contràriament al que succeeix a la capital, el col·lectiu dels homes és el més perjudicat pels expedients autoritzats. En l'acumulat anual fins al tercer trimestre de 2005, el 60% eren homes. Aquesta situació es repeteix en la indústria tèxtil, on habitualment la mà d'obra femenina és preponderant. Així, durant el darrer any el sector tèxtil de la comarca ha registrat un total de 630 afectats per expedients, el 64% dels quals eren homes. Cal recordar que a Mataró durant el mateix període i en el mateix sector, el 42,5% dels afectats eren homes. GRÀFICS 124 I 125.

**GRÀFIC 123. Treballadors afectats per ERO als serveis i a la indústria. Acumulat en els darrers 12 mesos. Mataró. 2003 - 3r trimestre 2005**

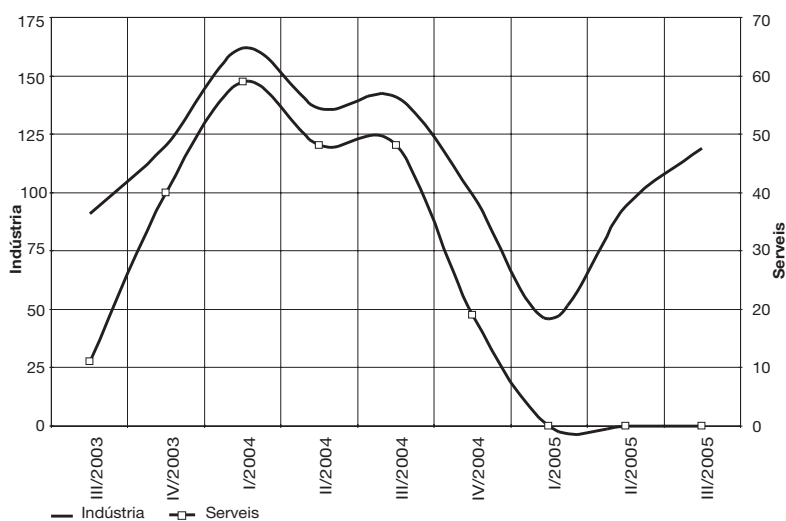

**TAULA 88. Nombre d'Expedients de Regulació d'Ocupació autoritzats i treballadors afectats. Maresme. 2003 - 3r trim. 2005**

Nombre d'expedients	III/2003	IV/2003	I/2004	II/2004	III/2004	IV/2004	I/2005	II/2005	III/2005
Agricultura	0	0	0	1	0	0	0	0	0
Indústria	6	3	6	2	2	3	5	9	8
Construcció	0	0	0	0	1	0	0	0	0
Serveis	1	1	3	1	0	0	1	8	1
<b>Total</b>	<b>7</b>	<b>4</b>	<b>9</b>	<b>4</b>	<b>3</b>	<b>3</b>	<b>6</b>	<b>17</b>	<b>9</b>
Treballadors afectats	III/2003	IV/2003	I/2004	II/2004	III/2004	IV/2004	I/2005	II/2005	III/2005
Agricultura	0	0	0	6	0	0	0	0	0
Indústria	135	58	131	26	183	39	67	438	131
Construcció	0	0	0	0	19	0	0	0	0
Serveis	13	29	24	47	0	0	20	19	24
<b>Total</b>	<b>148</b>	<b>87</b>	<b>155</b>	<b>79</b>	<b>202</b>	<b>39</b>	<b>87</b>	<b>457</b>	<b>155</b>

Font: elaboració pròpia a partir de les dades del Departament de Treball i Indústria de la Generalitat de Catalunya.

**GRÀFIC 124. Treballadors afectats per ERO autoritzats segons sexe. Acumulat en els darrers 12 mesos. Maresme. 2003 - 3r trimestre 2005**

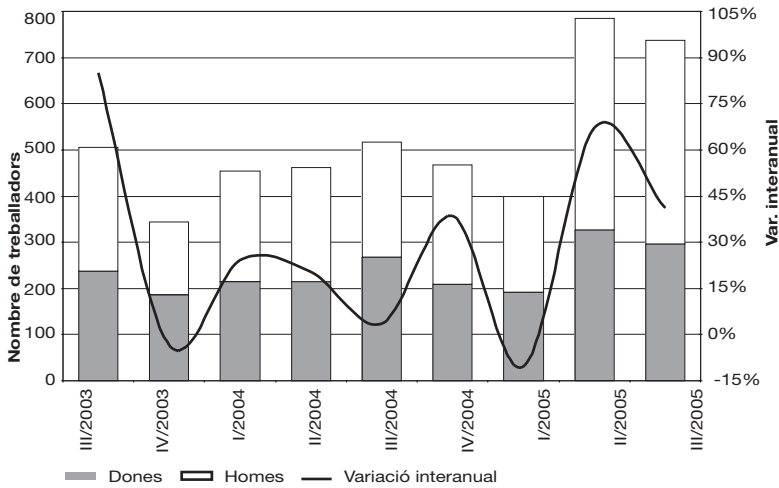

**GRÀFIC 125. Treballadors afectats per ERO als serveis i a la indústria. Acumulat en els darrers 12 mesos. Maresme. 2003 - 3r trimestre 2005**

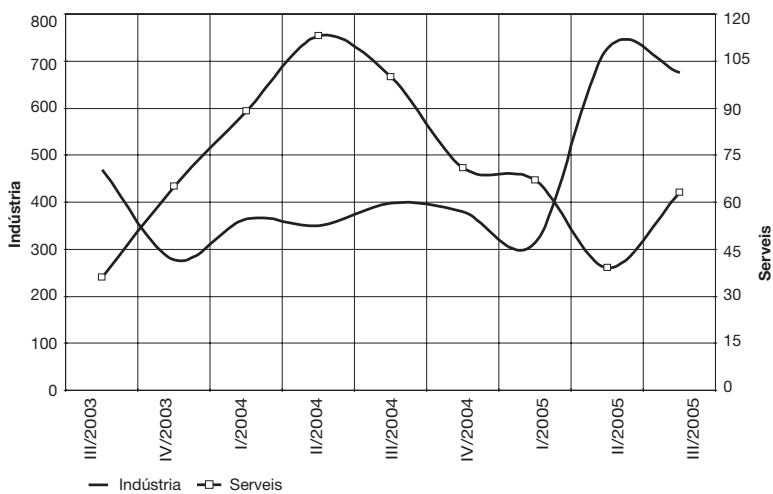

Font: elaboració pròpia a partir de les dades del Departament de Treball i Indústria de la Generalitat de Catalunya.

# Atur registrat

## Situació general

L'enquesta de població activa (EPA), amb periodicitat trimestral, presenta les dades sobre la població activa, ocupada i en atur, i permet analitzar la situació i l'evolució del mercat laboral, tant a nivell estatal, autonòmic com provincial, alhora que és l'única font d'informació que permet de fer una comparació pràcticament homogènia amb la resta de països de la Unió Europea, ja que segueix els criteris i les recomanacions de l'Organització Internacional del Treball (OIT). Les dades del tercer trimestre de 2005 de l'EPA indiquen que la taxa d'atur espanyola és del 8,4%, taxa que a l'Europa dels 25 es veu superada per Polònia (17,4%), Eslovàquia (15,7%), Alemanya (11,1%), Grècia (9,7%), França (9%), Bèlgica (8,7%) i Letònia (8,7%). Per contra, les taxes d'atur més baixes les trobem a Holanda (4,4%), Irlanda (4,6%) i Dinamarca (4,7%).

Centrats només en el cas d'Espanya, la desocupació estimada a través de l'EPA durant el tercer trimestre de 2005 va reduir-se en 179.700 persones, amb la qual cosa el nombre total de desocupats se situava en 1.919.100 persones. En la comparació respecte del mateix període de l'any anterior, el volum de persones desocupades va reduir-se en 337.500. Si bé en xifres absolutes el major descens va tenir lloc entre les dones, amb 187.200 desocupades menys davant la reducció de 150.300 en el cas dels homes, en termes relatius el descens en ambdós sexes és pràcticament el mateix: un 15,5%. Amb aquestes xifres, la taxa d'atur masculí a l'Estat espanyol se situa en el 6,5% i el femení, en l'11,2%.

A Catalunya, les dades de l'EPA del tercer trimestre de 2005 també van presentar una evolució favorable, tant en la comparació trimestral com en l'annual, situant-se la taxa d'atur catalana en el 6,1% de la població activa. A l'hora de destriar entre homes i dones, els homes continuen presentant unes xifres millors, amb 117.700 desocupats i una taxa d'atur del 5,7%, mentre que les dones desocupades eren 99.600 i presentaven una taxa d'atur del 6,7%.

Una altra font d'informació important del mercat de treball són les dades disponibles de les Oficines del Servei d'Ocupació de Catalunya (OSOC) i les oficines de l'INEM de la resta de l'Estat espanyol. Les dades procedents d'aquestes oficines són registres administratius, amb el consegüent problema de subrepresentació per als col·lectius amb menys incentius a l'hora de registrar-se. Per contra, hi ha una sèrie d'avantatges que fan que esdevingui una important font d'informació, com ara la seva ràpida disponibilitat, el seu important nivell de desagregació i la possibilitat, en clau territorial, d'accedir a dades a nivell local.

La principal novetat durant el 2005 va ser la implantació del SISPE<sup>51</sup>. Aquest nou sistema d'informació ha suposat una millora en la qualitat de les dades de l'atur registrat, fet que s'ha traduït en un augment del nombre de desocupats registrats, situat en valors molt similars als de l'EPA. Així, el nombre de desocupats registrats al mes de setembre a Espanya va ser de 2.013.286 persones, fet que en termes interanuals suposa una reducció de l'1,8%. A Catalunya, el nombre de desocupats que hi havia apuntats a les OSOC al mes de setembre era de 266.392, un 2,8% menys que els registrats un any abans.

<sup>51</sup> Sistemas de Información de los Servicios Públicos de Empleo. En un estudi elaborat pels catedràtics Luis Tóharia i Miguel Ángel Malo es conclou que el SISPE comptabilitza 453.150 aturats registrats més a tot l'Estat espanyol que el sistema informàtic que es venia emprant fins ara. Aquestes variacions són degudes principalment a tres causes:

1.- L'actualització i comprovació de les claus que s'utilitzaven per classificar els demandants d'ocupació.

2.- El creuament amb els fitxers de la Seguretat Social com a font exclusiva per classificar els individus, enfront de la informació aportada per aquests.

3.- La consideració dels demandants d'ocupació de nacionalitat estrangera com a desocupats registrats, sempre i quan no tinguin qualsevol altra causa d'exclusió.

## Mataró\* i el Maresme\*\*

### La taxa d'atur de Mataró\* assoleix els nivells del 1998

Centrats en l'àmbit local i comarcal, la reconstrucció de la sèrie històrica de l'atur registrat procedent del nou sistema d'informació SISPE mostra, en el gràfic 126, com a Mataró\* i al Maresme\*\* durant els darrers tres anys el perfil és ascendent, mentre que en àmbits superiors –província de Barcelona

i Catalunya– el perfil és descendent. Així, Mataró\* i el Maresme\*\* presenten respectivament una taxa d'atur registrat al mes de setembre de 2005 del 10,7% i del 9,4%, mentre que al mateix mes de 2002 era del 8,8% i del 7,4%, respectivament. En el cas de la província de Barcelona, al mes de setembre de 2005, era del 8%, i la de Catalunya del 7,5%; tres anys abans, aquestes taxes estaven situades en el 8,8% i el 8,1%, respectivament. A l'hora de buscar una explicació d'aquesta diferent evolució de la taxa d'atur de Mataró\* i el Maresme\*\* respecte de la província de Barcelona i Catalunya cal tenir present l'elevada especialització de Mataró en la indústria tèxtil i de la confecció, sector que està en crisi des del 2002, i que al llarg del darrer any –amb la liberalització comercial– s'ha vist agreujada per l'entrada massiva de productes procedent del sud-est asiàtic, i molt especialment de la Xina.

També cal tenir en compte que pel que fa a les dades de població activa a nivell local i comarcal només disposem de les procedents dels diferents censos, mentre que per a les províncies i comunitats autònomes hi ha disponibles amb periodicitat trimestral les dades de població activa de l'EPA. Aquest factor pot suposar, a nivell comarcal i municipal, una sobreestimació de la taxa d'atur com a conseqüència del càlcul amb una població activa inferior a la real. Estimant la població activa actual de Mataró a partir de les dades del cens 2001 i el creixement de la població de 16 a 64 anys dels darrers anys, la taxa d'atur registrat al mes de setembre de 2005 seria del 9,7%, xifra que no canviaria la línia ascendent de la taxa d'atur registrat a Mataró\*, si bé és cert que la suavitzaria.

Com ja s'ha esmentat anteriorment, la línia de tendència de la taxa d'atur registrat a Mataró\* dels darrers tres anys assenyalava un perfil ascendent. Si ho acotem, però, al darrer any, la tendència de la línia de la taxa d'atur registrat presenta un perfil descendent. De fet, en els quatre àmbits que apareixen en el gràfic 126 s'observa un descens de la taxa d'atur registrat des del mes de setembre de 2004 ençà. **GRÀFIC 126.**

La davallada en la taxa d'atur registrat durant el darrer any pot comprovar-se en la variació interanual. Al gràfic 127, Mataró\* ha passat de registrar un creixement del 20% al mes d'octubre de 2004, a registrar una davallada del 3% al mes de setembre de 2005. El Maresme\*\* presenta el mateix comportament: al mes de setembre de 2004 l'atur registrat va comptabilitzar un creixement del 15%, i un any després la variació interanual aconseguia una reducció del 2,8%. En el cas de la província de Barcelona i de Catalunya, la millora en la variació interanual també es deixa notar, si bé d'una manera més tènue que no pas en els casos de Mataró\* i del Maresme\*\*. **GRÀFIC 127.**

Tot seguit analitzem la variació interanual de l'atur a Mataró\* desagregada a partir de les diferents variables disponibles: sexe, edat, sector econòmic i nivell d'instrucció. Com ja s'ha avançat anteriorment, durant el tercer trimestre de 2004 l'atur registrat a la ciutat va patir una acceleració considerable en el seu ritme de creixement, amb variacions interanuals del 20%. Al llarg del darrer any, però, aquest ritme de creixement s'ha anat reduint de forma progressiva, fins a aconseguir descensos en el nombre de desocupats registrats a partir del mes de juny de 2005, que al durant el tercer trimestre de 2005 han anat millorant. **TAULA 89.**

### Reducció de l'atur registrat entre els homes i lleuger augment entre les dones

En separar la desocupació per sexes, veiem com un cop més les dones són el col·lectiu que en surt més malparat, ja que al llarg del darrer any el nombre de desocupades continua presentant

\* Inclou els municipis de Mataró, Argentona i Cabrera de Mar.

\*\* Inclou les poblacions que gestionen les dues OSOC (Oficines del Servei d'Ocupació de Catalunya) de Mataró.



**GRÀFIC 126. Comparació entre la taxa d'atur registrat de Mataró, Maresme\*\*, província de Barcelona i Catalunya. 2002 - 2005**

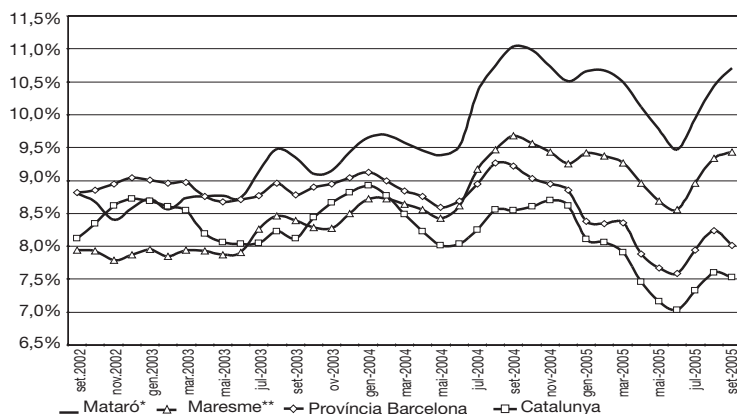

**GRÀFIC 127. Comparació entre la variació interanual de l'atur registrat. Mataró, Maresme\*\*, província de Barcelona i Catalunya. 2002 - 2005**

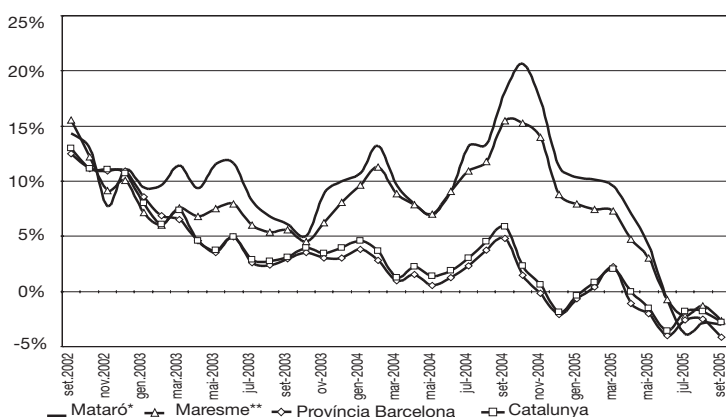

un creixement. Val a dir, però, que aquest creixement és pràcticament testimonial (0,2%), i la variació interanual presenta un tendència descendent. Molt possiblement, durant els propers mesos, les dones registraran davallades del nombre de desocupades. En el cas dels homes, la tendència de la variació interanual també és descendent, amb la diferència que al segon trimestre de 2005 els homes ja van registrar un descens del nombre de desocupats del 4,3%, valor que al tercer trimestre va ser del 7,5%. Així, doncs, si bé ambdós sexes són participants de la tendència descendent de l'atur, són els homes els que concentren una major reducció de l'atur a la ciutat al llarg del darrer any.

**GRÀFIC 128.**

**Els menors de 25 anys aconseguixen les reduccions més importants de desocupats** L'anàlisi per grups d'edat de la desocupació registrada a Mataró\* presenta dues situacions clarament diferenciades. D'una banda, hi ha el col·lectiu dels més joves

**TAULA 89. Dades d'atur a Mataró\*. 2004 - 2005**

Valors absoluts		Distrib. sexe		Distrib. per sectors					Edats			Distrib. per formació*		
Mesos	Total	Homes	Dones	Agric.	Indúst.	Constr.	Serveis	S.O.A.	< 25 a	25-44	> 45 a	Primaris o inferiors	Secundaris	Post-secundaris
set-2004	6.770	2.835	3.935	64	2.679	662	2.921	449	918	3.192	2.660	108	6.074	565
oct-2004	6.739	2.850	3.889	58	2.605	647	3.007	428	990	3.142	2.607	108	6.072	531
nov-2004	6.581	2.825	3.756	72	2.501	617	2.968	446	949	3.020	2.612	108	5.946	503
des-2004	6.443	2.747	3.696	66	2.502	647	2.879	357	834	2.942	2.667	102	5.846	454
gen-2005	6.540	2.811	3.729	58	2.480	660	3.021	321	787	3.068	2.685	116	5.954	470
feb-2005	6.544	2.814	3.730	58	2.462	638	3.051	335	764	3.050	2.730	123	5.945	476
mar-2005	6.440	2.741	3.699	54	2.450	617	3.035	284	677	3.000	2.763	125	5.831	484
abr-2005	6.209	2.627	3.582	53	2.394	593	2.878	291	605	2.859	2.745	241	5.516	452
mai-2005	5.997	2.429	3.568	45	2.436	530	2.666	320	588	2.703	2.706	312	5.247	438
jun-2005	5.804	2.311	3.493	42	2.392	507	2.546	317	546	2.580	2.678	416	4.962	426
jul-2005	6.100	2.414	3.686	51	2.556	534	2.660	299	533	2.771	2.796	492	5.105	503
ago-2005	6.401	2.589	3.812	48	2.701	593	2.748	311	583	2.969	2.849	635	5.197	569
set-2005	6.566	2.623	3.943	63	2.734	536	2.783	450	732	3.013	2.821	865	5.143	558
Increment any anterior	Distrib. sexe		Distrib. per sectors					Edats			Distrib. per formació*			
Mesos	Total	Homes	Dones	Agric.	Indúst.	Constr.	Serveis	S.O.A.	< 25 a	25-44	> 45 a	Primaris o inferiors	Secundaris	Post-secundaris
set-2004	18,1%	11,4%	23,5%	0,0%	18,7%	0,3%	26,9%	-7,8%	0,1%	21,7%	21,3%	5,9%	18,1%	16,5%
oct-2004	20,6%	13,6%	26,4%	-4,9%	20,8%	3,2%	30,1%	-9,5%	11,6%	22,9%	21,7%	18,7%	21,1%	13,5%
nov-2004	17,3%	11,4%	22,2%	12,5%	12,9%	-1,6%	31,5%	-9,5%	10,1%	18,9%	18,3%	30,1%	17,6%	12,3%
des-2004	11,4%	5,7%	16,0%	8,2%	5,0%	-2,7%	27,6%	-19,0%	2,6%	9,3%	16,9%	25,9%	12,3%	-2,6%
gen-2005	10,4%	7,2%	12,8%	-15,9%	3,8%	3,3%	25,7%	-28,8%	-8,2%	11,5%	15,8%	30,3%	11,9%	-3,5%
feb-2005	10,1%	7,0%	12,7%	0,0%	3,8%	1,3%	24,6%	-26,7%	-11,4%	10,7%	17,4%	26,8%	11,5%	-3,3%
mar-2005	9,6%	6,0%	12,4%	-28,0%	5,1%	-1,6%	24,3%	-33,2%	-15,8%	8,9%	19,2%	28,9%	10,4%	3,0%
abr-2005	7,1%	3,5%	9,8%	-26,4%	2,4%	-3,7%	19,6%	-23,0%	-14,4%	3,9%	17,3%	153,7%	5,8%	-3,0%
mai-2005	4,2%	-0,1%	7,2%	-35,7%	4,6%	-10,8%	11,4%	-15,6%	-17,8%	-1,4%	17,5%	239,1%	1,3%	-5,4%
jun-2005	-0,7%	-4,3%	1,8%	-31,1%	-0,5%	-12,3%	4,9%	-17,0%	-23,0%	-5,8%	11,7%	320,2%	-5,7%	-8,6%
jul-2005	-3,9%	-6,1%	-2,3%	-22,7%	-1,5%	-15,8%	-0,2%	-21,5%	-28,1%	-7,9%	7,8%	440,7%	-10,0%	-8,0%
ago-2005	-2,9%	-6,0%	-0,6%	-27,3%	1,0%	-14,2%	-1,1%	-15,3%	-24,9%	-6,3%	7,8%	597,8%	-11,7%	0,0%
set-2005	-3,0%	-7,5%	0,2%	-1,6%	2,1%	-19,0%	-4,7%	0,2%	-20,3%	-5,6%	6,1%	700,9%	-15,3%	-1,2%

Font: elaboració pròpia a partir de les dades del Departament de Treball i Indústria de la Generalitat de Catalunya.

(menys de 25 anys) que presenta importants reduccions interanuals del nombre de desocupats, amb descensos per sobre del 20%. En aquesta situació favorable també s'hi troben els desocupats registrats que tenen entre 25 i 44 anys, col·lectiu que té a les seves llistes el 45,9% dels desocupats de Mataró\*, i ha aconseguit una davallada, al tercer trimestre de 2005, del 5,6%. L'evolució negativa correspon al col·lectiu de més edat, els majors de 44 anys. Aquest grup, amb 2.821 desocupats, representa el 42,9% dels aturats de la ciutat, i al llarg del darrer any ha engraijat les seves llistes en un 6%. Cal tenir present que els majors de 44 anys és un col·lectiu que presenta una dificultat especial a l'hora d'aconseguir feina. Sigui com sigui, però, tots els grups d'edat presenten una tendència clarament descendent en la seva variació interanual, tal i com pot observar-se en el gràfic 129.

**Serveis i construcció redueixen el nombre de desocupats**

En l'anàlisi sectorial de la desocupació, els principals sectors de la ciutat presenten una tendència a la baixa en la variació interanual de desocupats. En aquest sentit, cal destacar favorablement el sector de la construcció, que porta quatre trimestres consecutius amb descensos del nombre d'aturats registrats, si bé els més notables van registrar-se al segon i tercer trimestre de 2005, amb una retallada de l'atur del 12,3% i del 19%, respectivament. També els serveis van comptabilitzar una davallada de l'atur registrat del 4,7% al tercer trimestre de 2005, si bé dos trimestres abans –al primer trimestre de 2005– la variació interanual mostrava un creixement en del sector del 24,3%. Cal tenir present que la construcció, amb 450 desocupats a les seves files, representa el 8,2% de l'atur de la ciutat, mentre que en el cas dels serveis hi ha 2.783 aturats, el 42,4% de l'atur registrat a Mataró\*. L'altre sector econòmic important de la ciutat és el de la indústria, amb 2.734 aturats, xifra que representa el 41,6% de l'atur de Mataró\*. En la indústria, si bé la tendència de la variació interanual és clarament descendent, les xifres encara no presenten un descens d'un any a l'altre. Així, la comparació interanual del tercer trimestre de 2005 presentava un creixement del 2%. Els altres dos sectors, l'agricultura i els que busquen la seva primera feina (SOA), que conjuntament no arriben a representar ni el 8% del total de desocupats de la ciutat, tenen variacions interanuals amb fortes oscil·lacions d'un trimestre a l'altre, i sense una tendència clara. **GRÀFIC 130.**

**GRÀFIC 128. Variació d'aturats registrats segons sexes respecte del mateix trimestre de l'any anterior. Mataró. 2004 - 3r trim. 2005**

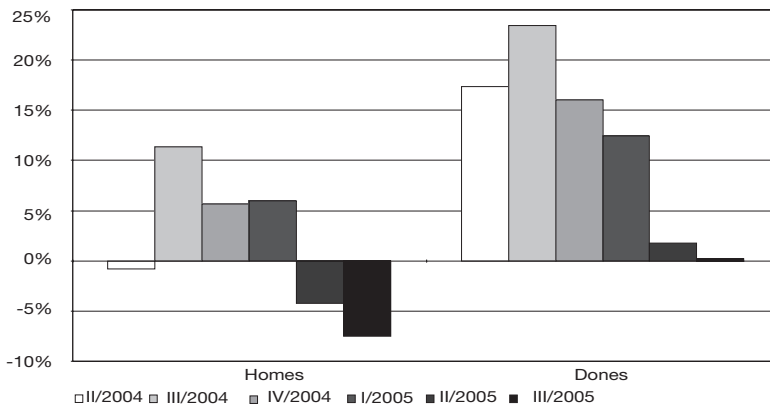

**GRÀFIC 129. Variació d'aturats registrats segons edats respecte del mateix trimestre de l'any anterior. Mataró. 2004 - 3r trim. 2005**

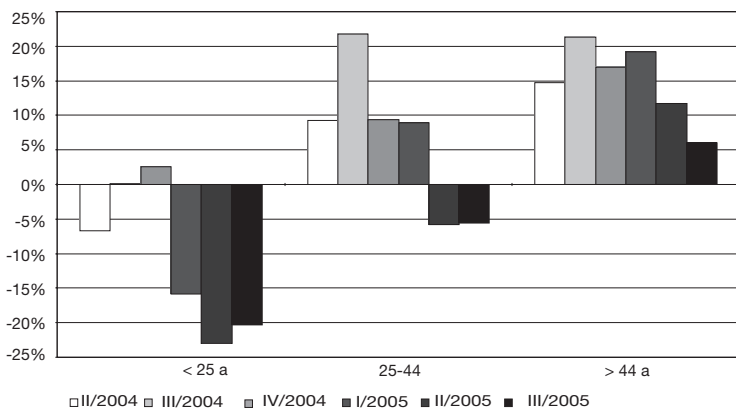

Font: elaboració pròpia a partir de les dades del Departament de Treball i Indústria de la Generalitat de Catalunya.

**GRÀFIC 130. Variació d'aturats registrats segons sectors respecte del mateix trimestre de l'any anterior. Mataró. 2004 - 3r trim. 2005**

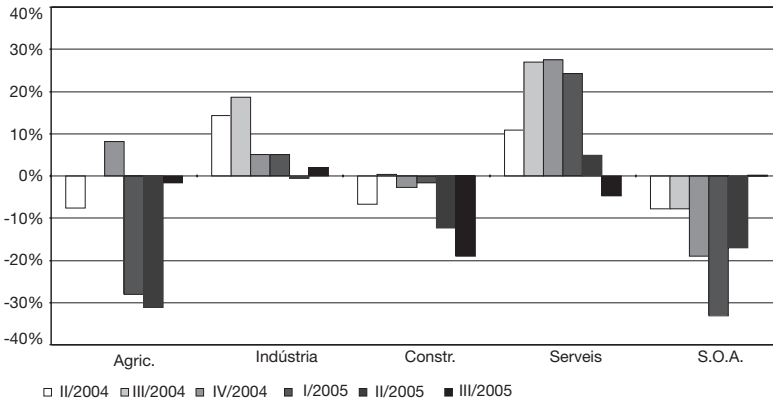

**GRÀFIC 131. Variació d'aturats registrats segons formació amb estudis secundaris i postsecundaris respecte del mateix trimestre de l'any anterior. Mataró. 2004 - 3r trim. 2005**

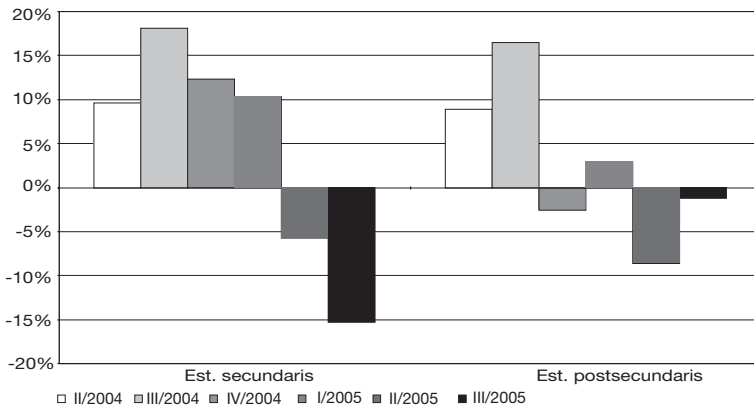

**GRÀFIC 132. Variació d'aturats registrats segons formació amb estudis primaris o inferiors respecte del mateix trimestre de l'any anterior. Mataró. 2004 - 3r trim. 2005**

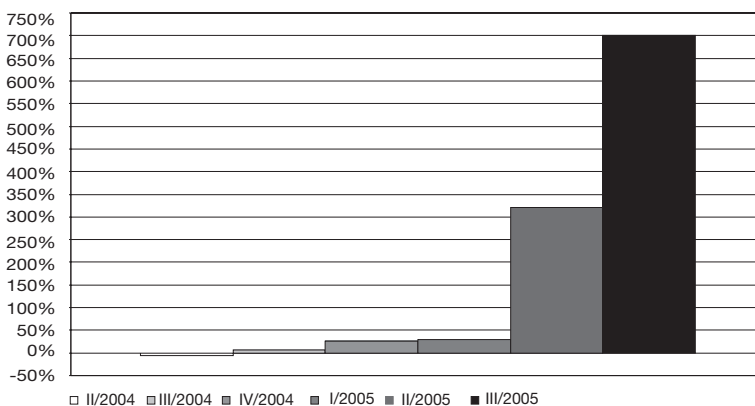

En l'apartat referent al nivell d'instrucció dels desocupats, l'entrada en funcionament al mateix temps del nou sistema d'informació SISPE i de l'ús del sistema de classificació CNED 2000 en el nivell d'instrucció dels desocupats ha suposat una doble dificultat en les sèries de desocupats registrats per nivell d'instrucció. El continu creixement registrat de desocupats amb estudis primaris o inferiors des del mes de gener de 2005, i el descens d'aquells que tenen estudis secundaris durant el mateix període de temps, no respon a cap dinàmica real, sinó que més aviat es tracta d'un transvasament de registre dels desocupats amb estudis secundaris cap a desocupats amb estudis primaris. Així, doncs, cal esperar que la sèrie de desocupats per nivell d'instrucció s'estabilitzi per tal d'analitzar l'evolució en cada nivell.

**GRÀFICS 131 I 132.**

# Comparació entre el mercat laboral de Mataró\* i el del conjunt del Maresme\*\*

TAULA 90. El mercat laboral a Mataró\* i el Maresme\*\*. 2001 - 2005

Evolució del mercat laboral a Mataró*						Ratios indicatives del mercat laboral a Mataró*					
	2001	2002	2003	2004	2005		2001	2002	2003	2004	2005
Assalariats <sup>1</sup>	36.691	37.062	37.585	37.827	38.131	Cont./Assal.	0,85	0,83	0,81	0,90	0,98
Contractacions	31.266	30.600	30.587	33.899	37.399 <sup>2</sup>	Cont./Atur	7,07	6,04	5,54	5,45	5,88
Aturats <sup>1</sup>	4.420	5.065	5.517	6.218	6.364	Assal./Atur	8,30	7,32	6,81	6,08	5,99
Evolució del mercat laboral a Maresme**						Ratios indicatives del mercat laboral a Maresme**					
	2001	2002	2003	2004	2005		2001	2002	2003	2004	2005
Assalariats <sup>1</sup>	53.230	54.521	55.792	56.968	57.929	Cont./Assal.	0,84	0,76	0,86	0,92	1,02
Contractacions	44.875	41.665	47.831	52.174	58.851 <sup>2</sup>	Cont./Atur	6,00	4,80	5,17	5,08	5,63
Aturats <sup>1</sup>	7.476	8.687	9.257	10.263	10.451	Assal./Atur	7,12	6,28	6,03	5,55	5,54

<sup>1</sup> Mitjana dels darrers dotze mesos.

<sup>2</sup> Projecció anual amb les dades disponibles fins al primer trimestre.

Font: elaboració pròpia a partir de les dades del Departament de Treball i Indústria de la Generalitat de Catalunya.

**Les ràtios vinculades al mercat de treball, si bé no milloren, tampoc empitjoren com ho feien d'uns anys ençà** Segons sembla, els principals indicadors del mercat de treball mataroní i maresmenc comencen a presentar símptomes de millora, o almenys a no empitjorar d'una forma tan acusada com es venia registrant durant els darrers anys. Un dels indicadors més rellevant és l'absorció de força de treball, indicador que es mesura mitjançant el quocient entre els assalariats i els desocupats registrats, i s'avalua favorablement a mesura que augmenta. A Mataró\*, aquest indicador s'ha reduït de forma acusada entre els anys 2001 i 2004, en passar de 8,3 assalariats per desocupat a només 6,08 al 2004. En el traspàs de l'any 2004 al 2005 la reducció és pràcticament testimonial, ja que es passa de 6,08 a 5,99 assalariats per desocupat. El mateix succeeix al Maresme\*\*, on l'índex d'absorció passa de 7,12 al 2001 a 5,55 al 2004, per situar-se en 5,54 al 2005. Així doncs, les perspectives de millora són evidents tant a Mataró\* com al Maresme\*\*.

Una interpretació similar es pot fer de la ràtio entre contractes i assalariats, ja que el nombre de contractes que s'han registrat per cada assalariat existent, i per tant l'augment que segueix aquest indicador en ambdós àmbits, ens indica que per tenir un assalariat cada cop cal que es comuniquin més contractes.

Pel que fa referència a les dues ràtios vinculades amb la contractació, s'hi presenta una tendència a l'alça, que en el cas de Mataró\* és des del 2003 i al Maresme\*\* des del 2002, i la interpretació que se'n pot fer està més vinculada a la qualitat de l'ocupació que es crea. Així, en el cas dels contractes per desocupats, l'augment de l'indicador indica que malgrat l'augment de la contractació, aquest creixement no és suficient per a retallar l'atur registrat; per tant, indica que hi ha un augment en la temporalitat o en la rotació laboral, i si es comparen els dos àmbits, aquest fet és una mica més acusat a Mataró\* que no pas al Maresme\*\*.

\* Inclou els municipis de Mataró, Argentona i Cabrera de Mar.

\*\* Inclou les poblacions que gestionen les dues OSOC de Mataró.

## Salut laboral

Al llarg del 2005, a Mataró van registrar-se 1.738 accidents amb baixa laboral, dels quals 1.538 van tenir lloc en el decurs de la jornada laboral i els 200 restants durant els desplaçaments d'anada o tornada des de la feina o cap a la feina. Respecte de l'any 2004, el nombre d'accidents s'ha reduït en 143. Aquesta reducció s'explica bàsicament per l'evolució dels accidents lleus durant la jornada laboral, ja que en el cas dels accidents *in itinere*, els lleugers han experimentat un minso increment. Així mateix, s'ha donat compte de 57 nous casos lleus de malalties professionals.

**TAULA 91.**

**Positiva evolució del total d'accidents no compartida pels "in itinere"** Tant el nombre d'accidents total com dins de la jornada laboral suposen nous mínims històrics des de l'inici de la sèrie el 1998. No podem, però, dir el mateix dels accidents *in itinere*, que se situen en el màxim històric pel mateix període. Durant el darrer any, mentre que els accidents amb baixa dins de la jornada es reduïen al voltant d'un 9,1%, els *in itinere* augmentaven un 5,8%.

Malauradament, pel que fa a la gravetat dels accidents hem de dir que el 2005 també es tanca -com ja va passar al 2004- amb un accident mortal que va tenir lloc dins de la jornada laboral. Indicar també que van registrar-se 23 accidents greus, dels quals el 86,7% van tenir lloc dins de la jornada laboral i el 13,04% durant els desplaçaments.

**TAULA 92.**

El total d'accidents amb baixa registrats dins de la jornada laboral a Mataró representen el 27,3% del total de la comarca. Aquest percentatge és pràcticament el mateix si només tenim en compte els accidents greus (27,4%). Així mateix, 1 dels 5 accidents mortals registrats a la comarca al llarg del 2005 va tenir lloc a la ciutat. **TAULA 93.**

**TAULA 91. Accidents de treball amb baixa segons la seva gravetat. Mataró. 1998 - 2005**

	Amb baixa durant la jornada laboral				Amb baixa in itinere				Total amb baixa			
	Lleus	Greus	Mortals	Total	Lleus	Greus	Mortals	Total	Lleus	Greus	Mortals	Total
1998	1.718	9	0	1.727	114	3	2	119	1.832	12	2	1.846
1999	1.920	13	0	1.933	148	4	0	152	2.068	17	0	2.085
2000	2.102	15	1	2.118	144	6	0	150	2.246	21	1	2.268
2001	2.194	11	0	2.205	155	6	2	163	2.349	17	2	2.368
2002	1.928	17	1	1.946	131	5	1	137	2.059	22	2	2.083
2003	1.806	20	0	1.826	120	3	1	124	1.926	23	1	1.950
2004	1.666	24	2	1.692	185	4	0	189	1.851	28	2	1.881
2005	1.517	20	1	1.538	197	3	0	200	1.714	23	1	1.738

**TAULA 92. Distribució percentual de la gravetat dels accidents de treball amb baixa segons si són durant la jornada laboral o in itinere. Mataró. 1998 - 2005**

	Amb baixa durant la jornada laboral				Amb baixa in itinere			
	Lleus	Greus	Mortals	Total	Lleus	Greus	Mortals	Total
1998	93,78	75,00	0	93,55	6,22	25,00	100	6,45
1999	92,84	76,47	0	92,71	7,16	23,53	0	7,29
2000	93,59	71,43	100	93,39	6,41	28,57	0	6,61
2001	93,40	64,71	0	93,12	6,60	35,29	100	6,88
2002	93,64	77,27	50	93,42	6,36	22,73	50	6,58
2003	93,77	86,96	0	93,64	6,23	13,04	100	6,36
2004	90,01	85,71	100	89,95	9,99	14,29	0	10,05
2005	88,51	86,96	100	88,49	11,49	13,04	0	11,51

**TAULA 93. Accidents en jornada laboral amb baixa per gravetat. Mataró i Maresme. 2005**

	Mataró	Maresme	% Mataró sobre Maresme
Lleus	1.517	5.545	27,36
Greus	20	73	27,40
Mortals	1	5	20,00
<b>Total</b>	<b>1.538</b>	<b>5.623</b>	<b>27,35</b>

Font: elaboració pròpia a partir de dades de la Direcció General de Relacions Laborals del Departament de Treball i Indústria de la Generalitat de Catalunya.

**Evolució favorable dels index de sinistralitat** La comparació de la sinistralitat registrada a Mataró amb la del Maresme i la de Catalunya mostra que l'índex de sinistralitat de la ciutat, amb 47 accidents durant jornada laboral amb baixa per 1.000 assalariats, és inferior al dels altres dos àmbits: 62 al Maresme i 59 a Catalunya.

Tots tres àmbits territorials han reduït l'índex d'incidència; mentre que Mataró el reduïa en 6 punts, la comarca ho feia en 7 i Catalunya, en 5. El Maresme continua sent, de tots tres àmbits, el que presenta uns índex de sinistralitat més elevats. **GRÀFIC 133.**

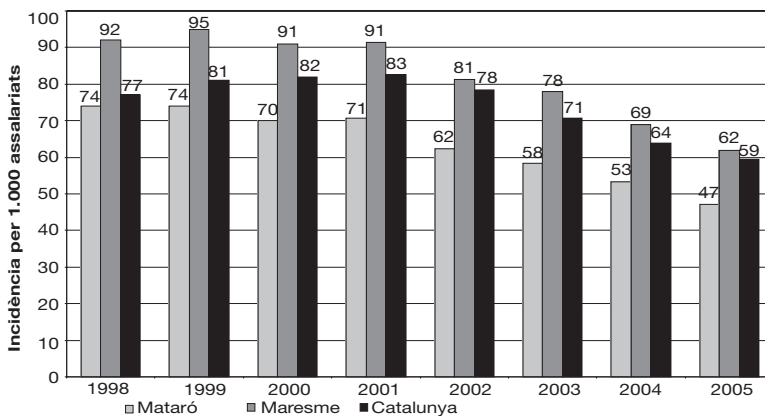
**GRÀFIC 133. Evolució de l'índex d'incidència segons àmbits territorials. 1998 - 2005**

Font: elaboració pròpia a partir de dades de la Direcció General de Relacions Laborals del Departament de Treball i Indústria de la Generalitat de Catalunya.

**Es manté la tendència i la construcció continua registrant un índex menys favorable a Mataró** Deixant de banda l'agricultura<sup>52</sup>, tots els sectors –en major o menor mesura– han assolit uns índex més favorables que els obtinguts al 2004. La reducció més important ha estat la que ha tingut lloc en el sector de la indústria, que amb un nivell de 50 accidents per cada 1.000 treballadors, durant el darrer any l'ha reduït en 11 punts. Molt més moderada

ha estat l'evolució de la construcció, ja que ha passat de 156 a 152 accidents per cada 1.000 treballadors. Aquest és el sector d'activitat que presenta històricament els pitjors nivells, ja no tan sols respecte dels altres sectors econòmics locals, sinó també respecte dels valors que assoleix al Maresme i a Catalunya. Per últim, els serveis són el sector d'activitat que presenta el nivell menor de sinistralitat, situant-se en els nivells més baixos des de l'inici de la sèrie, amb 32 accidents per cada 1.000 treballadors.

**TAULA 94.**

La construcció explica una tercera part dels accidents registrats a Mataró. En aquest sentor es registra l'únic accident mortal de l'any i un 25% dels accidents greus, un percentatge només superat per la indústria manufacturera, amb el 40%. La construcció és també el sector en què es registra el major nombre d'accidents lleus, amb el 29,7%.

Pel que fa a la grandària de les empreses, la sinistralitat és superior a les petites i mitjanes empreses que no pas a les grans (majors de 50 treballadors); en particular, les empreses entre 11 i 50 treballadors tenen un índex de 73 accidents per cada 1.000 assalariats. **TAULA 95.**

Hi ha diferents factors, com el sector de l'activitat, las tasques que s'hi desenvolupen, la forma es duen a terme, etc., que ens podrien ajudar a comprendre la major sinistralitat entre els homes. Aquests donen compte del 80% del total d'accidents i del total de lleus i greus. L'únic accident mortal era un home. No resulta gens agosarat pensar que darrere d'aquests resultats hi ha la diferent presència d'homes i dones en el sector de la construcció. **TAULA 96.**

<sup>52</sup> L'agricultura presenta unes grans variacions que dificulten la comparació interanual pel poc pes que representa en el conjunt de l'estructura productiva i perquè bona part de les persones que treballen en el sector no estan inscrits en el Règim General de la Seguretat Social.

Altres variables que paga la pena tenir en compte a l'hora de caracteritzar la sinistralitat laboral a Mataró són l'edat dels accidentats, el temps que portaven treballant a l'empresa, la categoria professional i el tipus de contracte. En aquest sentit, el tram d'edat entre els 25 i els 34 anys és el que registra uns percentat-

ges més elevats, dona compte del 35% del total d'accidents i representa percentatges iguals tant pel que fa als accidents lleus com als greus. L'accident mortal registrat a Mataró se situa dins d'aquest interval d'edat.

**TAULA 94. Evolució de l'Índex d'incidència per sectors d'activitat. 1998-2005**

		1998	1999	2000	2001	2002	2003	2004	2005
<b>Mataró</b>	Agricultura	1.098	1.063	541	425	229	137	95	52
	Indústria	70	59	65	65	52	50	61	50
	Construcció	217	213	214	227	225	183	156	152
	Serveis	55	58	55	52	46	45	37	32
<b>Maresme</b>	Agricultura	1.278	1.107	1.051	910	624	510	430	350
	Indústria	102	96	92	96	73	81	84	77
	Construcció	196	200	204	202	223	169	150	137
	Serveis	92	74	65	63	57	55	45	40
<b>Catalunya</b>	Agricultura	609	498	466	408	342	279	242	214
	Indústria	106	110	110	111	65	95	92	88
	Construcció	174	184	187	187	278	157	137	125
	Serveis	87	63	55	55	54	49	43	40

**TAULA 95. Índex de sinistralitat laboral per grandària d'empresa. Mataró. 2005**

	Accidents	Assalariats	Índex
10 o menys treballadors	473	10.466	45
Entre 11 i 50 treballadors	687	9.472	73
Més de 50 treballadors	526	12.621	42

*\*De 23 casos no es disposa informació sobre la grandària de l'empresa.*

**TAULA 96. Distribució dels accidents per gravetat i sexe. Mataró. 2005**

	Lleus		Greus		Mortals		Total	
	Nombre	%	Nombre	%	Nombre	%	Nombre	%
Homes	1.208	79,6	16	80	1	100	1.225	79,6
Dones	309	20,4	4	20	0	0	313	20,4
<b>Total</b>	<b>1.517</b>	<b>100</b>	<b>20</b>	<b>100</b>	<b>1</b>	<b>100</b>	<b>1.538</b>	<b>100</b>

**TAULA 97. Distribució dels accidents per gravetat i temps a l'empresa. Mataró. 2005**

	Lleus		Greus		Mortals		Total	
	Nombre	%	Nombre	%	Nombre	%	Nombre	%
Fins a 6 mesos	526	34,7	4	20	1	100	531	34,5
Entre 6 mesos i 1 any	169	11,1	4	20	0	0	173	11,2
Entre 1 i 3 anys	275	18,1	4	20	0	0	279	18,1
Més de 3 anys	547	36,1	8	40	0	0	555	36,1
<b>Total</b>	<b>1.517</b>	<b>100</b>	<b>20</b>	<b>100</b>	<b>1</b>	<b>100</b>	<b>1.538</b>	<b>100</b>

Font: elaboració pròpia a partir de dades del Centre de Seguretat i Condicions de Salut en el Treball del Departament de Treball i Indústria de la Generalitat de Catalunya.

Pel que fa al temps que els accidentats porten treballant a l'empresa, els percentatges dels que porten més de 3 anys a l'empresa (36%) són pràcticament iguals que el dels que porten un temps inferior als 6 mesos (34,5%), tot i que aquests darrers, en principi, representen un percentatge inferior sobre el total de treballadors. Així mateix, un 20% dels accidents greus i l'accident mortal van tenir lloc entre treballadors que portaven menys de 6 mesos a l'empresa. Si bé pel format de les dades no és possible relacionar el temps a l'empresa amb la modalitat contractual, paga la pena destacar que en el 30% dels accidents greus i en el cas de l'accident mortal la persona afectada tenia un contracte temporal. **TAULA 97.**

Les categories professionals que concentren els percentatges més elevats d'accidents són els artesans i treballadors qualificats de les indústries manufactureres (38%) i els treballadors no qualificats (26,5%).

Per últim, pel que fa al tipus de lesió, només apuntar que les més comunes són les lesions superficials (20,7%) i les dislocacions, esquinços i torçades (18,3%). Entre els accidents greus destaquen les fractures d'ossos (25%) i les fractures tancades (20%).

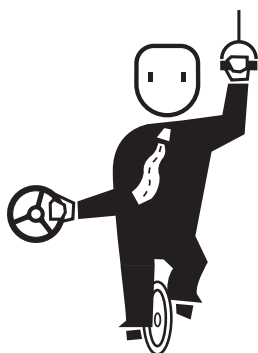

# Transport i mobilitat a Mataró

Trànsit i mobilitat amb vehicle privat

Transport públic

*Augmenta la mobilitat, tant en transport privat com públic. Les dades més recents de les quals disposem corresponen al transport públic i presenten creixements tant en l'autobús urbà com en el tren de rodalia, si bé aquests són més continguts que en informes anteriors. En el cas del vehicle privat, a banda de contribuir a la mobilitat, genera efectes que no són desitjables com ara la contaminació acústica i l'atmosfèrica. També els accidents de trànsit estan vinculats a l'ús del vehicle privat. Tot i haver millorat, el nombre anual d'accidents a la ciutat se situa per sobre dels 400.*



## Trànsit i mobilitat amb vehicle privat

### Accidents de trànsit a Mataró

**Tot i que de forma tímida, la reducció en el nombre d'accidents es manté**

El nombre d'accidents registrats a Mataró en el decurs del 2005 ha estat de 412, fet que representa una lleugera millora de l'1,9% respecte del nombre registrat a finals de l'any 2004 (420). Les dades del quart trimestre de 2005, si bé encara mantenen la tendència favorable a una reducció del nombre d'accidents iniciada al tercer trimestre de 2004, indiquen que l'any es tanca amb la reducció anual més petita dels darrers sis trimestres.

**GRÀFIC 134. Nombre d'accidents de trànsit amb víctimes. Mataró. 2001 - 2005**

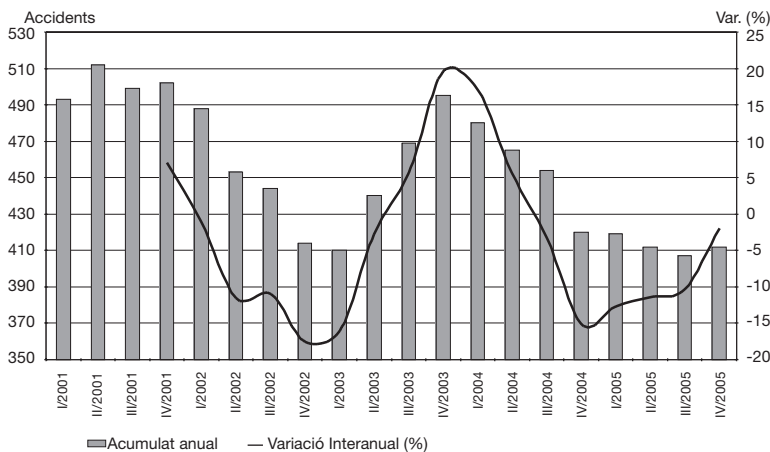

**GRÀFIC 135. Gravetat dels accidents de trànsit amb víctimes. Mataró. 2000 - 2005**

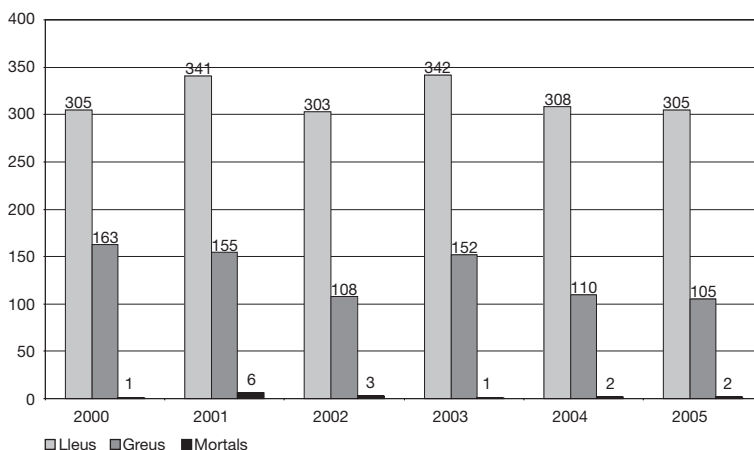

Font: elaboració pròpia a partir de dades del Servei de Policia Local de Mataró.

A Mataró, al llarg de l'any 2005 s'hi han registrat 305 accidents lleus, 105 greus i 2 mortals. Respecte de les dades de l'any 2004, els accidents lleus han sofert una variació mínima (un 0,97% menys), mentre que entre els greus s'ha registrat una davallada una mica més gran (-4,5%), i en el de mortals la variació ha estat nul·la, ja que tant al 2004 com al 2005 s'han produït dos accidents mortals.

Les causes principals dels accidents de trànsit han estat dues: la violació del codi de circulació i l'excés de velocitat, ja que donen compte del 50,2% i el 46,4% respectivament del total registrat. A més, són aquestes dues categories les que apleguen el cent per cent dels casos greus i mortals.

Col·lisió frontal-lateral, atropellament i encalç són els tres tipus d'accidents que acumulen el major nombre d'incidències greus i mortals. **GRÀFIC 135.**

### Petit repunt pel que fa a les víctimes

Pel que fa a les víctimes, l'any 2005 acaba amb 516, dues més que l'any 2004, trencant així amb la tendència favorable de la reducció del nombre de víctimes que es mantenia des del primer trimestre del 2004. Respecte de l'any anterior, les variacions per gravetat de les víctimes han estat mínimes. Així, les víctimes lleus augmenten un 1,02%, les greus es redueixen un 1,69% i les mortals es mantenen, ja que com va passar l'any 2004, malauradament, van registrar-se dues víctimes mortals. **GRÀFIC 136.**

**GRÀFIC 136. Nombre de víctimes en accident de trànsit. Mataró. 2001- 2005**

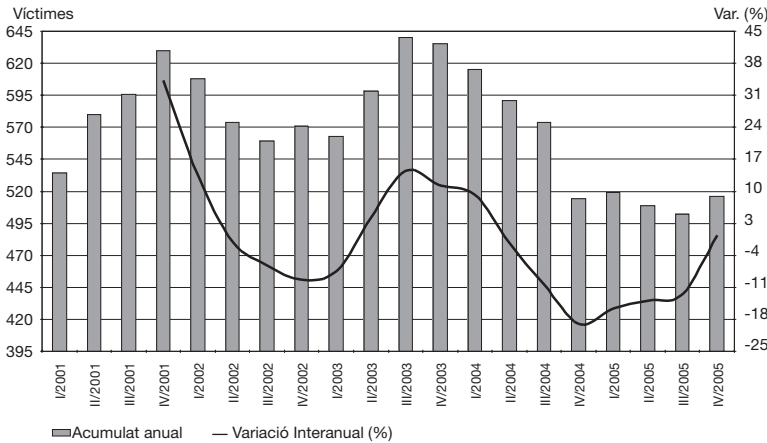

**GRÀFIC 137. Gravetat de les víctimes en accident de trànsit. Mataró. 2000 - 2005**

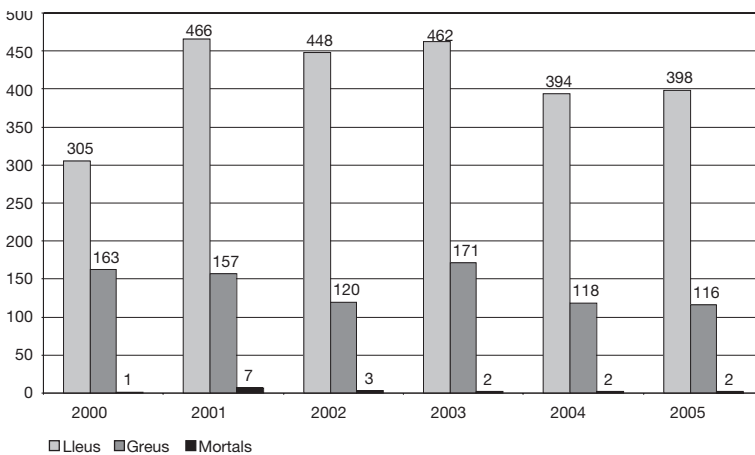

Font: elaboració pròpia a partir de dades del Servei de Policia Local de Mataró.

Els conductors de motocicleta o ciclomotor, els de turismes i els vianants són els que donen compte del major volum de víctimes en accidents de trànsit. Mentre els primers –amb 213 víctimes– disminuïen el seu nombre en un 15,14%, els conductors de turisme i els vianants –amb 109 i 95 víctimes– l'augmentaven en un 13,54 i un

15,85%, respectivament. Les persones que anaven de passatgers en un turisme, amb 66 víctimes, són les que han experimentat un increment més elevat, amb un 40,43% més de víctimes. **GRÀFIC 137.**

**Conduir o anar de passatger en un ciclomotor i la joventut són factors de risc**

La distribució de les víctimes per la posició i l'edat que ocupaven en el moment del accident ens permet concretar més els perfils. Així, entre els conductors de motos i ciclomotors, els tres grups d'edat que van entre 14 i 30 anys són els que tenen els percentatges més elevats de víctimes (entre el 25% i el 26%). Paga la pena destacar com, entre els passatgers de motos i ciclomotors, el percentatge de víctimes menors d'edat (entre 14 i 17 anys) és molt elevat, ja que suposa un 55,2% del total de víctimes que ocupaven aquesta posició.

En el cas dels conductors de turisme són les persones que tenen entre 23 i 30 anys les que agrupen més d'una tercera part de les víctimes, percentatge que pràcticament es torna a repetir en el cas dels passatgers de turisme. Per últim, les víctimes entre els vianants es concentren en els dos extrems de les edats, ja que són els menors de 14 anys i els majors de 60 anys –amb el 27,4% i el 35,8%, respectivament– els que tenen els percentatges més elevats.

**TAULA 98.**

**TAULA 98. Distribució percentual per edat de les víctimes i posició en el moment de l'accident. Mataró. 2005**

	< 14 anys	14-17 anys	18-22 anys	23-30 anys	31-40 anys	41-60 anys	> 60 anys	Total
Moto-ciclomotor /conductor	0	25,82	25,82	24,88	14,08	7,98	1,41	100
Moto-ciclomotor /passatger	0	55,17	13,79	17,24	0	13,79	0	100
Turisme /conductor	0	0	14,68	33,03	24,77	21,10	6,42	100
Turisme / passatger	7,58	6,06	12,12	34,85	16,67	16,67	6,06	100
Altres/ conductor	0	0	25	0	25	0	50	100
Altres /passatger	0	0	0	0	0	0	0	100
Vianants	27,37	0	4,21	7,37	5,26	20	35,79	100
<b>Total</b>	<b>6,01</b>	<b>14,53</b>	<b>17,05</b>	<b>24,03</b>	<b>14,34</b>	<b>14,34</b>	<b>9,69</b>	<b>100</b>

Font: elaboració pròpia a partir de dades del Servei de Policia Local de Mataró.

**TAULA 99. Distribució percentual de la posició de les víctimes en el moment de l'accident i la seva edat. Mataró. 2005**

	< 14 anys	14-17 anys	18-22 anys	23-30 anys	31-40 anys	41-60 anys	> 60 anys	Total
Moto-ciclomotor /conductor	0	73,33	62,50	42,74	40,54	22,97	6	41,28
Moto-ciclomotor /passatger	0	21,33	4,55	4,03	0	5,41	0	5,62
Turisme /conductor	0	0	18,18	29,03	36,49	31,08	14	21,12
Turisme / passatger	16,13	5,33	9,09	18,55	14,86	14,86	8	12,79
Altres/ conductor	0	0	1,14	0	1,35	0	4	0,78
Altres /passatger	0	0	0	0	0	0	0	0
Vianants	83,87	0	4,55	5,65	6,76	25,68	68	18,41
<b>Total</b>	<b>100</b>	<b>100</b>	<b>100</b>	<b>100</b>	<b>100</b>	<b>100</b>	<b>100</b>	<b>100</b>

Font: elaboració pròpia a partir de dades del Servei de Policia Local de Mataró.

Per trams d'edat, si bé el 41,3% de les víctimes no han estat conduint una moto o ciclomotor, aquest percentatge augmenta fins al 73,3% i el 62,5% en el cas dels menors entre 14 i 17 anys i entre els de 18 i 22 anys. Paga la pena destacar que els intervals entre 23 i 30 anys i entre 31 i 40 anys tenen percentatges de víctimes entre els conductors de moto o ciclomotor al voltant del 40%.

Aquesta relació entre edat i posició també pot observar-se entre els vianants. Si els vianants representen el 18,4% sobre el total de víctimes, aquest percentatge arriba fins al 83,8% en el cas dels menors de 14 anys i suposa el 68% de les víctimes en el dels majors de 60 anys. Cal destacar que un 25,7% de les víctimes entre 41-60 anys també eren vianants. **TAULA 99.**

En el cas de les víctimes que tenen entre 41 i 60 anys, el percentatge més gran el trobem en els conductors de turismes, amb el 31,1%. Entre les víctimes que tenen entre 31 i 40 anys, el 36,5% eren conductors de turismes, i el 40,5% de motos o ciclomotors.

### **Els positius mostren la relació entre alcohol i accidents de trànsit**

Les dades que ens ofereixen les proves de control d'alcoholèmia mostren l'existència d'una forta relació entre el consum d'alcohol i els accidents de trànsit. Mentre que els percentatges són relativament petits quan ens referim als controls preventius, aquests augmenten de forma espectacular quan aquest control es realitza en el moment de fer l'atestat d'un accident o com a conseqüència d'una infracció del codi, com així ho palesen els percentatges del 57,1% al 2003, el 66,1% al 2004 i el 70,9% al 2005. **GRÀFIC 138.**

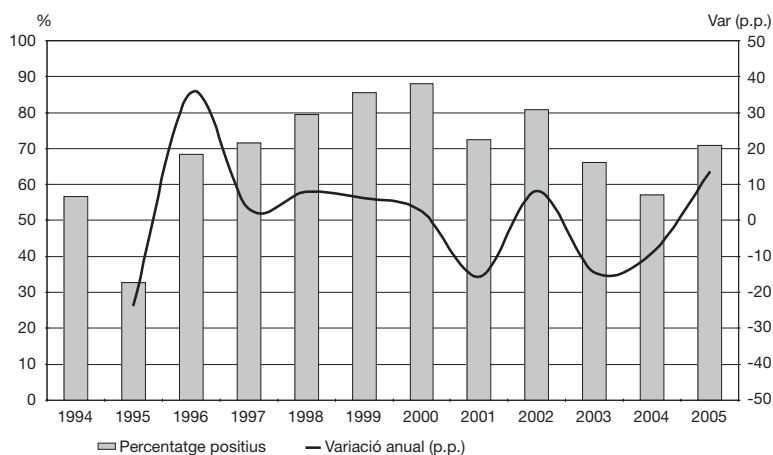
**GRÀFIC 138. Percentatge i variació de positius en controls en accidents i/o infraccions. Mataró. 1994 - 2005**

Font: elaboració pròpia a partir de dades del Servei de Policia Local de Mataró.

# Transport públic

## Tren de rodalia

Les dades deixen ben palès que la línia de tren C1 nord és cada cop més important. El nombre de viatgers d'aquest tram de la C1 porta registrant creixements interanuals durant tretze trimestres consecutius. Durant el tercer trimestre de 2005 el nombre de viatgers de la línia C1 nord gairebé va arribar als 4,52 milions. Si fem l'acumulat dels darrers dotze mesos, entre els mesos d'octubre de 2004 i setembre de 2005, el nombre de passatgers va arribar als 16,25 milions de passatgers, un 29,3% més que al llarg de l'interval de temps de 2002, la qual cosa suposa un ritme de creixement anual proper al 9%.

**En un any, a l'estació de tren de Mataró van registrar-se més de 620.000 cancel·lacions**

Si ens centrem exclusivament en Mataró, el nombre de viatgers del tercer trimestre de 2005 va ser de 622.154, només un 0,8% més que durant el mateix trimestre de 2004. En l'acumulat anual, el nombre de passatgers que va cancel·lar els bitllets a l'estació de Mataró va ser de 2,54 milions, amb un creixement interanual del 5,6%. Si ho com-

parem amb les xifres de passatgers que van haver-hi entre els mesos d'octubre de 2001 i setembre de 2002, el creixement durant aquests tres anys ha estat del 42,7%, taxa que en anualitzar-la suposa un creixement del 12,6%.

Aquest creixement generalitzat en l'ús del tren de rodalia és fruit tant de la integració tarifària com d'una major mobilitat de les persones, tant per motius laborals com d'oci. Tampoc cal oblidar que l'esclat de l'aeroport de Girona, amb l'arribada de vols de baix cost, pot haver estat un factor que hagi influït en el creixement del nombre d'usuaris de la línia C1, principalment a les estacions més alt nord de la línia, que són també els municipis amb més turistes de la comarca. En aquest context,

TAULA 100. Nombre de cancel·lacions per estació. 2004 - 2005

	2004		2005			Variació interanual	
	3r trimestre	4t trimestre	1r trimestre	2n trimestre	3r trimestre	2n trimestre	3r trimestre
Sant Adrià del Besós	166.163	154.798	156.905	190.653	170.834	43,48%	2,81%
Badalona	592.422	597.017	590.152	687.995	624.109	10,99%	5,35%
Montgat	81.195	88.964	82.596	106.825	88.306	27,32%	8,76%
Montgat Nord	91.565	30.325	41.152	82.856	104.832	135,71%	14,49%
El Masnou	232.246	221.846	217.536	247.166	246.719	7,46%	6,23%
Ocata	239.873	224.105	221.960	250.717	242.381	6,01%	1,05%
Premià de Mar	352.137	380.469	357.829	418.878	370.026	17,16%	5,08%
Vilassar de Mar	288.658	263.547	257.393	294.858	269.292	13,01%	-6,71%
Cabrera de Mar	43.316	36.948	35.183	43.676	44.101	9,01%	1,81%
Mataró	617.088	621.975	615.702	683.278	622.154	13,32%	0,82%
St. A. Llavaneres	53.892	45.310	33.428	52.957	55.486	4,01%	2,96%
Caldes d'Estrac	91.330	64.042	61.610	77.280	99.389	11,17%	8,82%
Arenys de Mar	174.586	177.211	172.990	189.234	179.133	3,73%	2,60%
Canet	153.852	127.944	125.409	147.716	166.379	9,44%	8,14%
Sant Pol	101.021	66.729	63.095	81.302	105.480	2,38%	4,41%
Calella	413.116	279.241	243.131	355.635	438.991	15,34%	6,26%
Pineda	204.247	124.626	112.175	169.876	229.305	15,67%	12,27%
Malgrat	197.740	129.876	112.664	184.739	223.588	11,79%	13,07%
Santa Susanna	184.020	75.118	30.307	142.284	209.790	5,44%	14,00%
Tordera	25.177	24.601	23.440	27.624	28.120	21,64%	11,69%
<b>Total</b>	<b>4.303.644</b>	<b>3.734.692</b>	<b>3.554.657</b>	<b>4.435.549</b>	<b>4.518.415</b>	<b>13,88%</b>	<b>4,99%</b>

Font: elaboració pròpia a partir de les dades de RENFE.

les estacions de Calella, Pineda, Malgrat i Santa Susanna, al segon i tercer trimestre de 2005, presenten creixements d'un trimestre a l'altre per sobre del 10%. Amb aquests creixements, el nombre de passatgers durant el tercer trimestre de 2005 a Calella fregava els 440.000, i a les altres tres estacions van superar-se amb escreix les 200.000 cancel·lacions. **TAULA 100 I GRÀFIC 139.**

**GRÀFIC 139. Evolució del nombre de viatgers de RENFE a Mataró. 2003 - 2005**

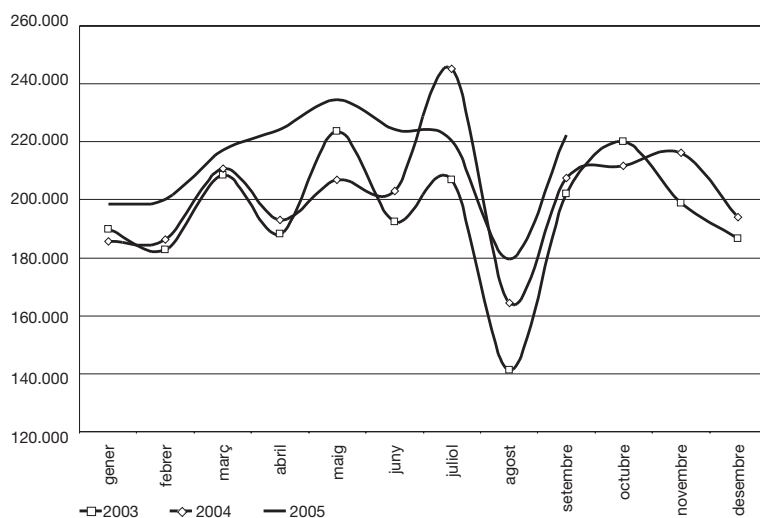

Font: elaboració pròpia a partir de les dades de RENFE.

## Autobús urbà

### Continuen els creixements moderats del nombre de passatgers de l'autobús urbà

Al llarg del 2005, el nombre de passatgers que van fer servir l'autobús urbà va anar consolidant-se amb valors per sobre dels cinc milions (en l'acumulat anual). Així, entre octubre de 2004 i setembre de 2005, van fer ús de l'autobús urbà 5.057.468 passatgers, un 1,54% més que els del mateix període de l'any anterior.

Malgrat que el nombre de persones que fan ús de l'autobús urbà no para de créixer, en el gràfic 140 es mostra com cada cop més aquest ritme de creixement s'alenteix. De fet, el gràfic mostra com des del mes de setembre de 2003 fins al mes de març de 2005 la variació interanual s'ha anat reduint de forma progressiva. Durant els darrers sis mesos, la variació interanual s'ha quedat estancada en uns valors que oscil·laven entre l'1,3% i el 2,2%. Tot i que la variació interanual presenta uns valors baixos si ho comparem amb les xifres de fa un o dos anys, cal tenir present

que aquests creixements es produeixen sobre una base ja de per si força alta.

A l'hora de buscar les causes de l'increment de viatgers de l'autobús urbà, la integració de Mataró Bus en el Sistema Tarifari Integrat de l'Autoritat del Transport Metropolità hi ha tingut un paper destacat. Dels més de 5 milions de passatgers que han fet ús de l'autobús urbà, 872.435 (17,3%) van fer-ho amb la targeta ATM, quan durant el mateix interval de temps de 2004 aquesta targeta representava el 13,5% de les cancel·lacions que van produir-se. En un any, la targeta ATM ha augmentat la seva participació en més de 4 punts percentuals. De fet, ha estat la targeta ATM la que més ha contribuït a l'augment de les cancel·lacions amb targetes. Entre els mesos d'octubre de 2004 i setembre de 2005 van registrar-se gairebé 3,05 milions de cancel·lacions amb targetes, un 4,7% més que un any abans.

El bitllet individual és el que està perdent quota en el conjunt de cancel·lacions de Mataró Bus. L'acumulat anual fins al mes de setembre de 2005 situa el nombre de cancel·lacions per sota dels 1,15 milions, fet que representa un retrocés del 5,4% respecte del nombre de viatges computats amb bitllet individual durant el mateix període de l'any anterior. Amb aquestes xifres, el bitllet representa el 22,7% del total de cancel·lacions, 1,7 punts per sota de la quota que tenia al 2004.

Pel que fa als usuaris del Carnet Blau, aquests pràcticament no han variat durant els darrers dotze mesos, ja que presenten un increment de només el 0,5%, i un total de 859.450 cancel·lacions.

**TAULA 101. Evolució del nombre de viatgers segons tipologia del Mataró Bus. 1996 - 3r trim. 2005**

	Targeta			Bittlet			Carnet Blau			Total	
	Viatgers	%	Incr.*	Viatgers	%	Incr.*	Viatgers	%	Incr.*	Viatgers	Incr.*
1996	1.475.013	47%	0,22%	909.335	29%	-1,46%	764.329	24%	11,12%	3.148.677	2,15%
1997	1.445.308	46%	-2,01%	871.639	28%	-4,15%	837.607	27%	9,59%	3.154.554	0,19%
1998	1.499.263	45%	3,73%	941.070	29%	7,97%	854.784	26%	2,05%	3.295.117	4,46%
1999	1.700.717	49%	13,44%	1.093.171	31%	16,16%	684.022	20%	-19,98%	3.477.910	5,55%
2000	1.916.896	49%	12,71%	1.260.745	32%	15,33%	711.920	18%	4,08%	3.889.561	11,84%
2001	1.973.921	49%	2,97%	1.357.207	33%	7,65%	731.196	18%	2,71%	4.062.324	4,44%
2002	2.284.780	52%	15,75%	1.331.117	30%	-1,92%	768.875	18%	5,15%	4.384.772	7,94%
2003	2.733.714	56%	19,65%	1.288.717	27%	-3,19%	835.182	17%	8,62%	4.857.613	10,78%
2004	2.941.520	59%	7,60%	1.199.938	24%	-6,89%	859.195	17%	2,88%	5.000.653	2,94%
1r trim. 2005	745.487	62%	1,41%	260.342	22%	-6,63%	198.176	16%	-5,79%	1.204.005	-1,66%
2n trim. 2005	812.859	61%	9,41%	290.467	22%	-3,83%	231.868	17%	5,16%	1.335.194	5,51%
3r trim. 2005	714.779	59%	3,87%	296.551	24%	-6,31%	210.159	17%	0,55%	1.221.489	0,64%

\* Increment respecte el mateix període de l'any anterior

**GRÀFIC 140. Nombre de viatgers de Mataró Bus acumulats els darrers dotze mesos. 2002 - 2005**

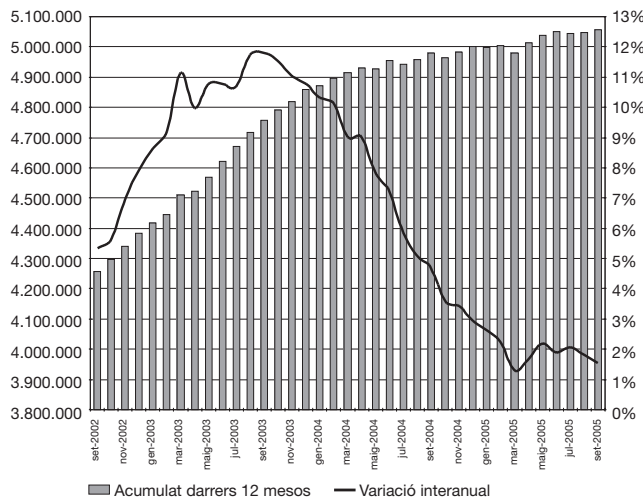

**GRÀFIC 141. Variació interanual del nombre de viatgers del Mataró Bus. 2004 - 2005**

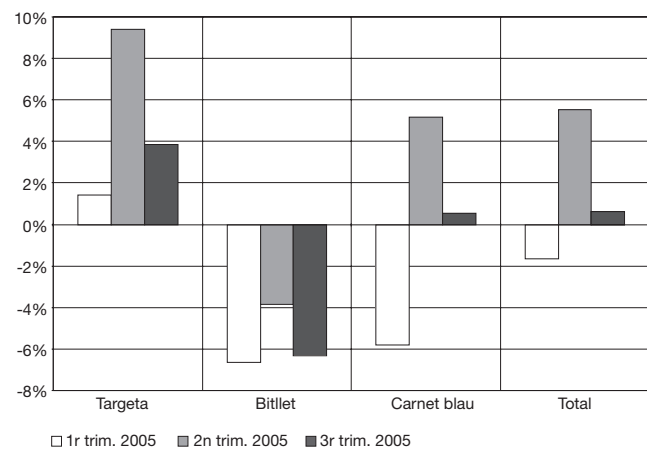

Font: elaboració pròpia a partir de les dades de CTSA.



# Monogràfic

La identificació de bones pràctiques en Responsabilitat Social a les pimes de Mataró

*El monogràfic és un resum força ampli de l'estudi que ha dut a terme la consultora Nóos, en què s'han identificat algunes empreses de Mataró que apliquen pràctiques socialment responsables. Volem agrair la participació i col·laboració de totes les empreses en l'elaboració d'aquest estudi, fent una menció especial a les que hi apareixen: Bambuc, Bitlònia.com, Cetemmsa, Dentell, Residència Cerdanyola, Residència Laia, Restaurant El Raïm, Senfo, Avet-Set (Vilaseca), Anaïs Floristes, Ferreteria Lluïsa i Roc Transports.*



# La identificació de bones pràctiques en Responsabilitat Social a les pimes<sup>53</sup> de Mataró

## Introducció

El Llibre Verd de la Responsabilitat Social de les Empreses (RSE) de la Comissió Europea (2001) va ser el primer marc institucional a Europa en RSE, també anomenada RSC (Corporativa) o RSO a Mataró (de les Organitzacions). El Projecte RESSORT Iniciativa Comunitària Equal de la UE, que lidera la Diputació de Barcelona i en el qual participa de forma activa com a soci l'Institut Municipal de Promoció Econòmica de Mataró (IMPEM), defineix la responsabilitat social de les pimes (RSE) com *"el compromís de l'empresa envers les necessitats dels seus grups d'interès en els diferents àmbits (àmbit laboral, acció social, medi ambient, clientela i empreses proveïdores, i bon govern i transparència), per mitjà d'una implicació voluntària i solidària més enllà del que estableix la legislació vigent"*, i que té com a objectiu prioritari la promoció i l'acompanyament de la responsabilitat social de les pimes per a la millora de la qualitat en l'ocupació al territori, essent aquest un dels objectius de l'IMPEM.

Així, doncs, darrerament ha estat força habitual sentir a parlar de promoure la responsabilitat social entre les empreses. En abastar l'àmbit de la pime, situació en la qual ens trobem ara mateix i que és prioritat no només del món acadèmic sinó també de les administracions públiques, s'ha fet palesa la importància d'identificar les pràctiques que moltes pimes ja fan i fer-ne difusió per a crear exemple. I és que la pime, sovint sense ser-ne conscients, ha estat històricament una font de pràctiques socialment responsables, que no pel fet de ser informals deixen de ser importants (flexibilitat laboral i de permisos, tracte directe entre direcció i personal, col·laboració i diàleg amb la competència, implicació amb la ciutat, etc.).

És precisament la identificació i la difusió de bones pràctiques una de les polítiques de foment de la responsabilitat social que pot fer el sector públic. I en això, l'IMPEM ha estat pioner en el món local.

En aquest monogràfic es presenta un resum força ample de l'estudi "La identificació de bones pràctiques en Responsabilitat Social a les pimes de Mataró". Aquest estudi és la continuació lògica de l'estudi que es va dur a terme durant el 2004 i que es

va presentar al febrer del 2005 ("La Responsabilitat Social de les Organitzacions de Mataró i seva zona d'influència"), en el qual es va mesurar el nivell de responsabilitat social de les empreses de la ciutat, la qual cosa va permetre preidentificar empreses que tenien un nivell important de pràctiques socialment responsables, i que ara s'ha concretat en una primera selecció de dotze casos d'empreses de la ciutat de cinc sectors: tèxtil, restauració, construcció, comerç (2) i serveis personals i professionals (7). L'estudi que es va realitzar al llarg del 2004 es va basar en l'esquema de Quazi i d'O'Brien (taula 102), que segmenta a través de tècniques estadístiques la motivació de l'empresariat en quatre tipus. A diferència del que s'esperava, el grup més nombros (gràfic 142) és el socioeconòmic (38%), és a dir, el que entén que la RSO en algun àmbit concret aporta clarament beneficis a mig i llarg termini, mentre que el modern (visió àmplia i percepció clara de beneficis) és de prop del 20%, ambdós casos superiors a un estudi anterior fet sobre empreses familiars de tot l'Estat, on clàssics i filantròpics eren més importants en pes. Sembla clar, doncs, que com a mínim a nivell motivacional l'empresariat de la ciutat està sensibilitzat.

L'anàlisi en profunditat del segon estudi que s'ha fet durant l'any 2005 ens indica com la pràctica totalitat de les empreses analitzades mostren pràctiques excel·lents en l'àmbit dels recursos humans (el que podem anomenar responsabilitat interna), donat que és d'una part d'interès comú a totes les empreses independentment del sector

<sup>53</sup> Petita i mitjana empresa (pime).

al qual pertanyen. En són un bon exemple els casos de **Bambuc**, **Cetemmsa**, **Restaurant El Raïm** o **Senfo**. En canvi, és molt més incipient el que podem anomenar la responsabilitat externa, és a dir, com les empreses identifiquen l'impacte que tenen sobre l'entorn i com miren de trobar-hi sinèrgies, com poden ser els casos d'**Avet-Set**, **Bitlònia** i **Residència Cerdanyola**. Finalment, hem volgut identificar un darrer àmbit, la transparència informativa i la responsabilitat social com a sistema de gestió, destacant les pràctiques de **Dentell** i de **Residència Laia**. Els casos d'**Anaïs Floristes**, **Ferreteria Lluïsa** i **Roc Transports**, tres empreses individuals, exemplifiquen finalment com la grandària no és motiu per a no ser socialment responsable.

**TAULA 102. Esquema de Quazi i O'Brien emprat a l'estudi**

Beneficis de la RSC	
Concepció àmplia	<p><b>Enfocament modern</b></p> <ul style="list-style-type: none"> <li>• Àmplia relació amb societat</li> <li>• La RSC aporta beneficis a mig i llarg termini</li> <li>• Inclou perspectiva de relació amb grups d'interès</li> </ul>
	<p><b>Enfocament socioeconòmic</b></p> <ul style="list-style-type: none"> <li>• S'accepta algun grau de RSC</li> <li>• La RSC aporta beneficis (evitar legislació costosa, crear bones relacions, etc.)</li> <li>• Atenció a demandes socials</li> </ul>
	<p><b>Enfocament filantròpic</b></p> <ul style="list-style-type: none"> <li>• Les empreses fan donacions</li> <li>• Tanmateix, ho veuen com a cost net, sense cap benefici</li> <li>• Actuen per motivacions ètiques i altruistes</li> </ul>
	<p><b>Enfocament clàssic</b></p> <ul style="list-style-type: none"> <li>• Visió primària de la RSC</li> <li>• Prioritat a maximitzar benefici</li> <li>• Creuen que la implicació social genera un cost net, i per tant no actuen</li> </ul>
Costos de la RSC	

Font: Quazi, A. M., i O'Brien, D. (2000). An empirical test of a cross-national model of corporate social responsibility. *Journal of Business Ethics*. Vol 26, pp. 1-19.

**GRÀFIC 142. Resultats de l'aplicació de l'esquema Quazi i O'Brien a Mataró**

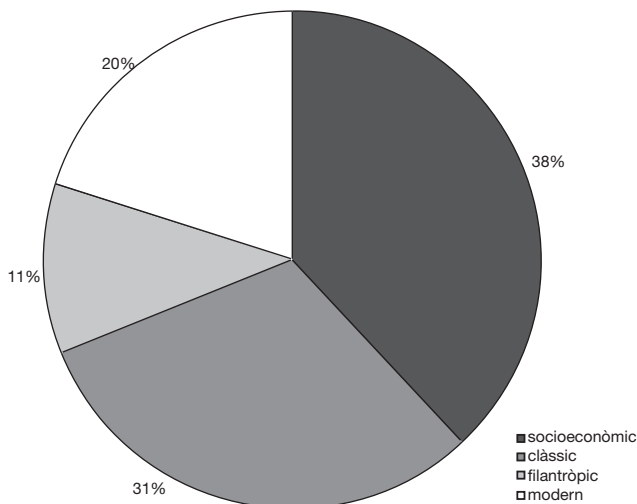

## Metodologia de l'estudi

A partir dels casos preidentificats es va procedir a realitzar una preselecció d'una vintena de casos d'empreses amb pràctiques socialment responsables, amb les quals es va realitzar una presentació del projecte i dels conceptes de la Responsabilitat Social de les Organitzacions (RSO) per tal de convidar-les a participar en el procés de diagnòstic i identificació de bones pràctiques.

A partir d'aquest punt es van realitzar les següents accions:

1. **Elaboració d'un formulari d'autoavaluació** a partir del desenvolupament extensiu dels cinc àmbits principals de la RSO, fins a desglossar prop d'un centenar de possibles fonts de bones pràctiques, de les quals s'esperava identificar-ne a cada empresa entre una i una dotzena. Aquest qüestionari es va passar a les empreses perquè l'emplenessin. Es van rebre un total de 17 formularis.
2. **Preselecció de casos** a partir de la informació continguda en els formularis de resposta, i les trucades de control realitzades pels consultors, i altres variables com la presència dels cinc sectors, la representativitat de tots els àmbits de la RSO i la coherència editorial. Val a dir, però, que van identificar-se bones pràctiques en tots els casos analitzats, i que la selecció va resultar complicada.
3. **Realització d'entrevistes personals** a les persones responsables de les empreses, que van permetre aprofundir en el coneixement de les pràctiques i la recollida d'evidències de la seva rellevància.

4. **Recollida de documentació certificativa de les empreses**, primer amb la signatura del formulari d'autoavaluació per part de la Direcció i després, ja per als dotze casos finals, amb la validació addicional de les pràctiques amb un o una representant del personal, que es va plasmar en sengles signatures dels continguts i pràctiques que finalment s'han publicat, per tal de donar fe de la seva imatge fidel a la realitat. Les signatures no apareixen en aquest monogràfic, però si que hi seran quan es faci públic tot l'estudi.
5. **Redacció dels casos** a partir dels esquemes globals emprats per a l'elaboració del formulari d'autoavaluació, mirant d'aportar una coherència editorial global que transmetés la varietat d'àmbits de bones pràctiques.

## Estructura dels casos

Els casos tenen la següent estructura i continguts:

- **Dades** de l'empresa.
- **Eslògan** resum que s'ha assignat a cada cas.
- **Breu història** de l'empresa, motivació per a la RSO i línies principals d'actuació.
- Identificació de la **dada responsable** més significativa per a cada empresa i amb sentit de coherència editorial global.
- Identificació de les **principals pràctiques** responsables per als àmbits en què s'han detectat o considerat rellevants a nivell editorial, etiquetant cada pràctica amb una *[paraula clau]* per a classificar-la dins de cada àmbit (segons la taula 103).

GRÀFIC 143. Els cinc àmbits principals de la RSO

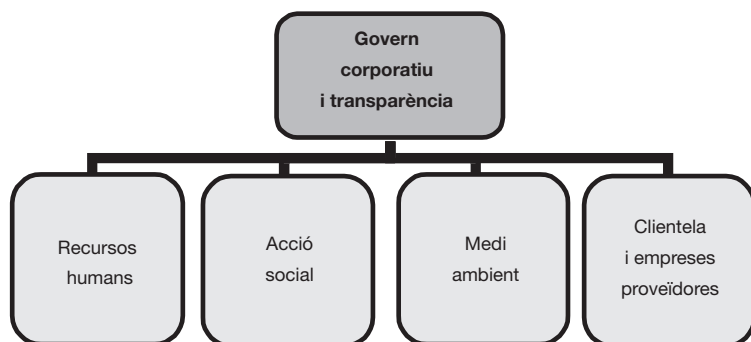

TAULA 103. Esquema per a la identificació de bones pràctiques

<b>ALTA DIRECCIÓ</b>		
[Codis]	[Sistema de gestió]	[Anticipació legislatió]
[Transparència]	[Assignació responsable]	
<b>RELACIÓ AMB LA CLIENTELA</b>		
[Qualitat]	[Etiquetatge]	[R-D+]
[Comunicació]	[Ètica]	[Transparència]
[Garantia]	[Fidelització]	
<b>RELACIÓ AMB LES EMPRESSES PROVEÏDORES</b>		
[Control subcontractació]	[Condicions de pagament]	[Criteris de selecció]
[Internalització]		
<b>RECURSOS HUMANS</b>		
[Rotació interna de llocs]	[Política de contractació]	[Baixa rotació externa]
[Salut i seguretat]	[Flexibilitat horària]	[Conciliació]
[Participació]	[Formació i ocupabilitat]	[Beneficis socials]
[Igualtat de gènere]	[No discriminació immigració]	[No discriminació per edat]
[Bonificacions a la infància]	[Gestió de la ruptura]	[Protocols]
[Acollida persones en pràctiques]	[Inclusió sociolaboral]	[Gestió de conflictes]
<b>RELACIONS AMB L'ENTORN SOCIAL</b>		
[Projectes en pro de la societat]	[Donacions]	[Acords estratègics amb ONGS]
[Serveis lliures de càrrec]	[Voluntariat]	[Cessió infraestructures]
[Implicació amb la comunitat]		
<b>RELACIONS AMB LA COMPETÈNCIA</b>		
[Foment del diàleg]		
<b>MEDI AMBIENT</b>		
[Gestió de residus]	[Ús de materials]	[Estalvi energètic]
<b>RELACIONS AMB ADMINISTRACIONS</b>		
[Implicació amb la comunitat local]		

# Bambuc

## "Benefici i benestar no són incompatibles"

<b>Raó social:</b>	Bambuc, S.L.	
<b>Responsable:</b>	Jordi Argelich	
<b>Any fundació:</b>	2004	
<b>Activitat:</b>	Desenvolupament de programari, web i solucions per a PIMES	
<b>Plantilla*:</b>	7	*Inclou socis/sòcies
<b>Web:</b>	www.bambuc.net	

### Antecedents

*Bambuc és la veu malaia per a la planta del bambú, que destina la primera etapa del seu creixement en desenvolupar les arrels i posteriorment la planta s'enlaira cap a l'exterior. Aquest és l'objectiu de l'empresa, "destinar un o dos anys a construir una base sòlida". En l'actualitat disposen de dues línies de treball: a mig termini es busca el desenvolupament de programari per a la gestió documental d'enginyeries i, per tal de finançar-lo, ja des d'ara adopten una segona línia de treball, la dels serveis informàtics integrals per a pimes.*

Tots els emprenedors han treballat per a tercers amb anterioritat, i volien "fer l'empresa on ens hagués agradat treballar sempre, fer que sigui un lloc ideal per a nosaltres i per a qui estigui amb nosaltres". La motivació, per tant, és "fer-ho per nosaltres els emprenedors, però ho exportem a tothom (...) Hem de poder tirar endavant amb beneficis, però també amb benestar".

En paral·lel a aquesta línia d'actuació interna en RSO i font motivacional principal, l'orientació a la qualitat de servei i l'atenció personalitzada de la clientela és una segona línia estratègica, "volem trencar amb el tòpic d'informalitat i manca de paraula de la informàtica, que durant el tracte ens vegin diferents, seriosos amb els compromisos". Finalment, en el vessant de l'acció social, el fet que dos dels emprenedors tinguin persones amb discapacitats en el seu entorn més proper, els motiva més encara a incloure també dins dels objectius empresarials finalitats d'ordre social, "primer tu fas una acció sense esperar res a canvi, és després que reps el benefici, no és utilitari (...) Sóc més feliç ara amb menys ingressos aquest primer any que no pas guanyant força diners treballant per a tercers (...) No hi ha una estratègia en RSC, terme que hem conegut fa ben poc, però es resumeix en treballar a gust i destinar una part a obra social". Recomanen a l'empresari que "busqui motivacions personals i les apliqui a l'empresa".

### Pràctiques responsables més destacades

#### BON GOVERN I TRANSPARÈNCIA

[Codis] El Decàleg d'actituds plasma el que sempre havien pensat els emprenedors, per tal que serveixi d'element transmissor vers la clientela i el personal en créixer l'empresa. D'entrada, serveix com a manual de benvinguda per al personal, però també inclou aspectes relacionats amb la qualitat de vida de les persones a l'empresa, orientació a la clientela a través de la consagració de principis com l'adaptació i la personalització a les seves necessitats.

[Transparència] El Decàleg d'actituds és publicat al web corporatiu de l'empresa des del primer dia. També és convida al nou personal a llegir-lo abans d'acceptar el lloc de treball.

#### RELACIÓ AMB LA CLIENTELA

[R+D+i] Es destina un 30% dels recursos a innovació i recerca.

[Comunicació] A través d'un butlletí electrònic per a clientela i públic col·laborador es comunica l'evolució de l'empresa i les seves accions en RSO.

[Qualitat] L'empresa ha rebutjat projectes per no haver de créixer massa ràpid i provocar problemes en una atenció personalitzada de qualitat.

#### RECURSOS HUMANS

[Salut i seguretat] Per tal d'evitar problemes de salut habituals en el sector de la informàtica, com ara problemes de cervicals, esquena i mals de cap, tothom disposa de **cadieres ergonòmiques**, i els **ordinadors portàtils tenen suports** per a situar la pantalla a l'alçada dels ulls.

[Flexibilitat horària] El personal disposa de total **llibertat en permisos** per a gestions personals, i ho recuperen quan volen, atès que la feina es planteja per objectius i no per presencialitat.

[Conciliació] S'acostuma a concedir un o dos **dies de festa després d'èpoques** especialment intenses de treball.

#### LA DADA RESPONSABLE

S'acostuma a concedir un o dos dies de festa després d'èpoques especialment intenses de treball

#### RELACIÓ AMB L'ENTORN SOCIAL

[Donacions] Es destina un 0,7% de la xifra de negoci a una ONG (Fundació Nexè).

[Acords estratègics amb ONGS] S'ha compromès una **col·laboració estratègica amb la Fundació Nexè** a mig i llarg termini, entitat pionera en el bressolatge de nens i nenes amb pluridiscapacitats, donant alhora suport als seus pares o tutors. En aquest projecte futur conceben aspectes com crear programari per a gent amb problemes de mobilitat i accessibilitat.

## Bitlònia.com

### "La formació enriqueix"

<b>Raó social:</b>	Know How Technologies, S.L.	
<b>Responsable:</b>	Josep-Lluís de Gabriel i Eroles	
<b>Any fundació:</b>	2000	
<b>Activitat:</b>	Agència de màrqueting a Internet	
<b>Plantilla*:</b>	10	<i>*Inclou socis/sòcies</i>
<b>Web:</b>	www.bitlonia.com	

### Antecedents

En plena bombolla d'Internet va néixer Bitlònia.com, una agència de màrqueting a Internet, amb un enfocament centrat en els resultats concrets per al client. El temps acabaria afavorint projectes com aquest, enfocats en els resultats.

Com en la majoria de pimes, d'entrada la responsabilitat social (RSO) no fou concebuda com a tal. El principi rector sempre ha estat "fer les coses bé", ideant un espai per a treballar en què d'entrada la gent pogués treballar en allò que li agradava. Posteriorment, a partir del segon any van adonar-se que tenien somnis que podien dur a terme a través del projecte empresarial: "en lloc de centrar-se únicament en el creixement econòmic, es podien fer les coses millor, tot i que també per motius egoïstes: sentir-se bé amb un mateix". El que anomenaren el Pla de redistribució va ser la llavor del que ara s'entén com a RSO. L'agraïment amb l'entorn era l'objectiu: una ciutat que havia apostat per les noves tecnologies, la formació rebuda per les facilitats de la societat actual, la bombolla d'Internet... calia retornar el que havien rebut. Amb el temps han "conegut gent que parlava de RSO, i ens han ensenyat que es podia divulgar i que fer-ho no li treia valor ni era lleig, tal i com pensàvem".

Les línies mestres de la responsabilitat corporativa de l'empresa són la combinació entre la responsabilitat interna entre les persones i la responsabilitat externa amb les necessitats socials. En aquesta combinació interessant entre dimensió interna i externa, actuen elements de clima laboral com la participació, la conciliació (Premi a la Conciliació Laboral del Consell Comarcal del Maresme) i l'ocupabilitat amb elements clarament de vocació social com el voluntariat del personal el divendres a la tarda, l'elaboració de llocs web de franc per a ONGS i la clara implicació amb la comunitat i l'entorn local.

### Pràctiques responsables més destacades

#### BON GOVERN I TRANSPARÈNCIA

[Codis] Existència d'un *Ideari de compromisos ètics* consensuat i formalitzat.

[Transparència] Creació d'un web públic ([bitlonia.org](http://bitlonia.org)) i una Intranet per a la divulgació i la documentació de pràctiques.

#### RELACIÓ AMB LA CLIENTELA

[Ètica] Assumeixen i apliquen el **codi ètic internacional Natural SEO** per a la indexació de webs de la clientela.

[R+D+i] Disposen d'un **Comitè d'innovació**.

[Transparència] Han desenvolupat **eines per a mesurar** amb detall els resultats obtinguts en les campanyes a Internet.

#### RECURSOS HUMANS

[Participació] Els **Dies "B"** semestrals serveixen per a assegurar-se que l'empresa no abandona les vies ètiques marcades. Alhora, tothom és membre com a

mínim d'un comitè de decisió. Es realitza una enquesta anual al personal.

[Conciliació] Cada lloc de treball té el seu *propietari* i el seu *backup*, és a dir, **tothom pot ser substituït** en cas de necessitat per temes personals o de formació. Alhora, dues persones tenen **horaris especials** d'acord amb la seva situació familiar o personal.

[Formació] A través del *Career Plan* es documenten les necessitats formatives de cadascú, alhora

que serveix per a assignar noves tasques o definir els perfils compatibles per a noves incorporacions.

#### LA DADA RESPONSABLE

A través del *Career Plan* es documenten les necessitats formatives de cadascú, alhora que serveix per a assignar noves tasques o definir els perfils compatibles per a noves incorporacions

#### RELACIÓ AMB L'ENTORN SOCIAL

[Serveis lliures de càrrec] Realitzen **webs per a ONGS** i l'allotjament de franc, amb la col·laboració del voluntariat del personal els divendres a la tarda.

[Voluntariat] El programa **Webs Solidàries** parteix del concepte de reciclar webs empresarials per a adaptar-les al servei d'una ONG, alhora que a través de la plataforma web es mira de captar voluntariat extern per a col·laborar en les necessitats de les ONGS a les quals se'ls presta el servei de franc.

#### RELACIÓ AMB LA COMPETÈNCIA

[Foment del diàleg] Forma part de GENTIC, associació comarcal en pro del desenvolupament de les noves tecnologies, que desenvolupa accions en les quals col·laboren empreses competidores i serveix de fòrum d'intercanvi d'experiències.

#### RELACIÓ AMB LES ADMINISTRACIONS PÚBLIQUES

[Implicació amb la comunitat local] El responsable és present al Consell de Ciutat de l'Ajuntament de Mataró.

# Cetemmsa

## “Corresponsabilitat entre dues parts”

<b>Raó social:</b>	Fundació Privada Cetemmsa	
<b>Responsable:</b>	Albert Vidal (Gerent) i Ariadna Manent (RSC)	
<b>Any fundació:</b>	1991	
<b>Activitat:</b>	Centre tecnològic	
<b>Plantilla*:</b>	35	<i>*Inclou socis/sòcies</i>
<b>Web:</b>	www.cetemmsa.es	

### Antecedents

Després de la primera gran crisi del sector tèxtil, i per iniciativa d'administracions públiques, associacions empresarials i altres agents socials, es constituí a Mataró la Fundació Privada Cetemmsa, un centre tecnològic que fomenta l'R+D i la innovació tecnològica entre les pimes. Actualment, ha expandit la seva activitat a altres àmbits territorials de l'Estat espanyol. Actua en cinc grans àmbits: recerca i innovació, TIC i telecomunicacions, innovació i organització d'empreses, formació i projectes internacionals.

La idea de formalitzar el que de fet ja es venia fent des de sempre en els àmbits de la RSO va sorgir a partir d'un comitè, que ha facilitat que s'intensifiquin les actuacions, es comuniqui el que ja es fa i s'hagi nomenat una responsable que dedica part del seu temps a la RSO. Per a ells, el benefici és evident, “com a empresa de serveis tenim un retorn molt clar en el tarannà”.

Cetemmsa aposta per dues línies clares: la formalització i la participació del personal. L'aposta per la formalització de la RSO, la transparència i per “compartir la gestió” fa que “es legitimin i s'entenguin millor les decisions de la Direcció”. L'organització entén la RSO com una “corresponsabilitat entre les dues parts”, empresa i personal en són coparticipis. Les accions han de ser realistes i créixer com ho fa una taca d'oli, “primer de tot volem posar per escrit el que ja fem, i després anar introduint una o dues pràctiques noves per àmbit cada any. Més val acomplir el que ens proposem”.

### Pràctiques responsables més destacades

#### BON GOVERN I TRANSPARÈNCIA

[Codis] Existència d'un document formal anomenat **Política en RSC i d'un Manual de Bones Pràctiques** que anualment incorpora una o dues noves fites per a cada àmbit.

[Responsable] L'entitat té nomenada una **responsable de RSC**.

[Transparència] Els **comptes anuals** són presentats a tot el personal en una reunió anual, i a qui no els entén, se li expliquen.

#### RELACIÓ AMB LA CLIENTELA I EMPRESES

[Condicions de pagament] **Pagament per confirming** emès entre una i dues setmanes després de la data factura, i en condicions avantatjoses (aprox. Euribor + 2%).

[Garantia] S'ha **retornat l'import** satisfet en alguna ocasió en què es va mostrar insatisfacció amb el servei formatiu prestat.

#### RECURSOS HUMANS

[Participació] El **Comitè de Participació**, integrat per persones de tots els departaments, no només caps, discuteix mensualment temes que tenen caràcter consultiu per a l'Alta Direcció.

[Formació] Possibilitat de **cofinançament del 50% de cursos**, ja sigui de forma immediata o diferida en dos o tres anys segons objectius, preu i característiques de la formació.

[Flexibilitat horària] L'**adaptació horària** laboral segons necessitats personals ha estat sempre una pràctica habitual que es posa per escrit perquè pugui ser valorada.

[Beneficis socials] Possibilitat d'**usar places d'aparcament** segons condicions personals. **Oferes de material** informàtic.

#### LA DADA RESPONSABLE

**Cada mes es reuneix un Comitè de participació consultiu. Facilitar la transparència permet que s'entenguin millor les decisions**

#### RELACIÓ AMB L'ENTORN

[Cessió infraestructures] **Cessió d'espais** a entitats terceres.

[Voluntariat] **Cessió del temps laboral** d'algunes persones a entitats de l'entorn, com és l'assumpció de la Secretaria de la Federació d'Associacions i Gremis Empresarials del Maresme (FAGEM) o la cessió de personal tècnic.

#### MEDI AMBIENT

[Gestió de residus] Disponibilitat de papereres per al **reciclatge de paper**, que és recollit periòdicament per un centre especial de treball.

[Estalvi energètic] Especial cura en **apagar aparells de climatització** durant les hores de no presència, i mantenir finestres i portes tancades durant el seu funcionament.

# Dentell

## “La gestió responsable de la informació”

<b>Raó social:</b>	Dentell, S.L.
<b>Responsable:</b>	Joan Antoni Pous i Canaleta
<b>Any fundació:</b>	1986 (amb una altra denominació el 1946)
<b>Activitat:</b>	Construcció
<b>Plantilla*:</b>	48 <i>*Inclou socis/sòcies</i>
<b>Web:</b>	www.dentell.com

### Antecedents

El 1946 l'empresa familiar va iniciar una activitat de promoció immobiliària sota un altre nom. Posteriorment, 40 anys més tard, va constituir-se la societat Dentell, S.L., que va centrar-se en el sector de la construcció. Desenvolupen la seva activitat a Mataró, a la resta del Maresme i al Vallès, treballant majoritàriament per a grans promotors, tot i que en menor mesura també ho fan per a petits promotors i per a obra pública i equipaments.

L'elevada rivalitat del sector, i l'alt nivell d'exigència actual de la clientela final degut al preu elevat de l'habitatge, ha fet necessari que l'empresa es plantejés com a prioritats la qualitat tant del producte com del servei. Això passa per assegurar el compliment estricte de totes les normatives, l'efectiva coordinació amb altres agents dels projectes i la capacitat de retenció del personal qualificat amb millors salaris i beneficis socials.

Per tant, les dues línies de treball en termes de RSO són, d'una banda, la transparència vers el personal i la seva fidelització, “*si no dones al personal tota la informació necessària per a la seva feina i per a allò que els exigeixes, no ho poden fer bé de cap de les maneres (...) Si tenen informació saben què passa, i crees més lligams, que puguin saber per a qui es treballa i amb qui*” i, de l'altra banda, les obligacions envers terceres persones i entitats, en especial pel que fa a tota la documentació requerida quant al compliment de les obligacions amb hisenda i prevenció de riscos laborals. “*Si compleixen la llei ja és molt, però busquem professionalitat. Amb les proveïdores de sempre mirem de conscienciar-les perquè es posin al dia, no només per a evitar multes, sinó també perquè se'ls obren més portes, és un procés natural de selecció*”. Així doncs, la transparència i la gestió de la informació, tant interna com externa, és en aquest cas un aspecte clau.

### Pràctiques responsables més destacades

#### BON GOVERN I RELACIÓ AMB LA CLIENTELA

[Sistema de gestió] L'empresa està implantant un **nou sistema de gestió** que permeti una transmissió fluida d'indicadors econòmics i de gestió de projectes, per tal de facilitar que el personal pugui accedir-hi i poder assegurar en major mesura la qualitat de servei a la clientela, i millorar alhora la coordinació amb la direcció facultativa de les obres (que contracta normalment la seva clientela).

[Anticipació de legislacions futures] Tot i que l'empresa no es planteja cap certificació, sí que desitgen **desenvolupar tots els processos** que els permetin de fer-ho en cas de necessitat o obligació legal futura.

#### RELACIÓ AMB EMPRESES PROVEÏDORES I SUBCONTRACTADES

[Criteris de selecció] L'alt nivell de regulació en la subcontractació del sector de la construcció fa necessari un **acompanyament i sensibilització de moltes empreses subcontractades** o bé deixar de treballar amb elles. La primera és l'opció de Dentell, ajudar a les empreses amb les quals han treballat des de sempre a posar-se al dia en normatives. Malgrat tot, però, algun cop s'han vist obligats a deixar de treballar amb alguna d'elles. També estan preparant la formalització d'un procés d'homologació d'empreses proveïdores.

#### LA DADA RESPONSABLE

**A les subcontractes no els podem demanar res més que compleixin la llei, però abans de deixar de treballar-hi miren d'acompanyar-les en la millora**

#### RECURSOS HUMANS

[Igualtat de gènere] Les tres darreres incorporacions a l'oficina **han estat dones**.

[No discriminació immigració] El 90% de les sol·licituds de feina provenen de **persones immigrants**, que en molts casos no tenen papers o no tenen experiència. L'empresa té com a prioritat estudiar vies de solució, que de moment es limiten a derivar el personal immigrant cap empreses proveïdores més especialitzades, en què la formació és més fàcil.

[Polítiques de contractació] Tot el **personal d'oficina és fix**, mentre que a l'obra ho és aproximadament un 70%.

[Conciliació] Al personal d'oficina, on el treball en equip no és tan imprescindible com a l'obra, fa ben poc els han ofert el **divendres a la tarda com a festa**, donant certa elasticitat en la compensació horària dins de la setmana.

[Beneficis socials] Per a fomentar que el personal d'obra passi per les oficines, se'ls ofereix la possibilitat d'**assessorar-los en aspectes personals** (laborals, financers i legals) que els poden oferir el personal i persones col·laboradores de l'empresa.

# Residència Cerdanyola

## “Gent del barri per a gent del barri”

<b>Raó social:</b>	Centre Geriàtric Cerdanyola
<b>Responsable:</b>	Ginés Teruel i Gila
<b>Any fundació:</b>	1994 (2003 per al nou equip directiu)
<b>Activitat:</b>	Residència assistida / Geriàtric
<b>Plantilla*:</b>	24 <i>*Inclou socis/sòcies</i>
<b>Ubicació:</b>	Av. Puig i Cadafalch, 208 – 210 (Mataró)

### Antecedents

L'actual propietat i equip directiu del centre va assumir-ne la gestió el 2003, va ampliar el nombre de places a 34-44 famílies i va augmentar el personal d'atenció, consolidant dues persones per al torn de nit i mirant de mantenir la majoria de personal que tenia el centre. *“L'objectiu és créixer, créixer i créixer, ser el centre de referència al barri de Cerdanyola, donant sortida a les necessitats socio sanitàries de la gent del barri (...) Els reptes són un centre de dia i arribar a les 50 places, i més endavant oferir ajuda domiciliària”.*

*“Créixer era una necessitat per sobreviure, una grandària mitjana permet millorar el servei sense problemes de deshumanització d'un centre gran, no ingresem persones sinó famílies”.* Definir un entorn d'atenció personalitzada, implicant les famílies i la comunitat de l'entorn, va ser la motivació inicial del projecte, *“es mira d'anar millorant i introduint petites millores constantment en tots els aspectes, és una aposta a mig i llarg termini, i el personal ho entén, ja que hi reinvertim el 100% dels beneficis”.*

La política del centre s'ha orientat a incorporar persones i empreses proveïdores i personal del propi barri, *“a part d'alimentació, al barri acabes trobant les proveïdores de confiança que necessites (...) Tenir personal del barri també ajuda a reduir o gairebé eliminar l'alta rotació per baixes que hi ha en el sector”.* En el vessant extern, s'ha potenciat la implicació amb la comunitat de l'entorn, *“de fet, el barri ens ajuda a nosaltres: vénen a buscar i baixar els avis i àvies, ens ajuden a fer el menjar, etc. (...) S'ha millorat la reputació i hi ha llista d'espera de famílies i també de personal!”.* El Centre Geriàtric Cerdanyola és un exemple de coherència estratègica entre la RSO interna i l'externa, amb l'obtenció d'avantatges competitiu a mig i llarg termini, fruit de la reputació creada i la sensació creada entre la gent de ser el centre de referència del barri.

### Pràctiques responsables més destacades

#### RELACIÓ AMB LA CLIENTELA

*[Qualitat]* Disposen d'un **Programa d'Atenció Personalitzada** per a cada família (per a l'empresa, la família -que inclou la persona resident- és la clientela), amb reunions en què participa la persona professional de referència, la família i una tercera persona de l'organització.

*[R+D+i]* Des del 2003, quan van assumir la propietat i gestió del centre, s'han reinvertit el **100%** dels beneficis.

#### RELACIÓ AMB EMPRESES PROVEÏDORES

*[Internalització]* Han **internalitzat el servei de cuina** per a implicar-lo en una major mesura amb el projecte.

*[Criteris de selecció]* Miren de treballar amb persones i **empreses proveïdores del mateix barri**, en especial pel que fa al manteniment. També s'ha sol·licitat a les

proveïdores d'aliments que els serveixin els productes en caixes de plàstic reciclables.

#### RECURSOS HUMANS

*[Igualtat de gènere]* Dos dels professionals auxiliars són **homes**, tot i que si alguna resident ho demana se li assigna una dona.

*[Conciliació i flexibilitat]* La disponibilitat d'una persona **corretorns** facilita la cobertura de baixes temporals i permisos per motius personals.

*[Polítiques de contractació]* En general, **el personal és del barri**, la qual cosa facilita una major implicació i una menor rotació (durant el darrer any només han tingut una baixa en un sector on aquest fet és poc freqüent). La pràctica totalitat del **personal és fix**, fins i tot la persona corretorns, i en general estan retribuïts per sobre del que marca el conveni.

*[No discriminació per edat]* L'estructura per edats de la plantilla és equilibrada, ja que **la meitat del personal són persones majors de 40 anys**.

*[Acollida persones en pràctiques]* Anualment acullen un total de **14 persones en pràctiques**.

*[No discriminació immigració]* L'empresa va ajudar a una **treballadora gambiana** en el seu procés de reagrupació familiar, que malauradament va morir poc després.

*[Bonificacions a la infància]* Es facilita a les treballadores poder **agrupar les hores de lactància** i substituir-les per un allargament del permís de maternitat, avantatge al qual ja s'ha acollit l'única treballadora en aquesta situació.

#### RELACIÓ AMB L'ENTORN SOCIAL

*[Implicació amb la comunitat]* Amb la idea de potenciar l'animació sociocultural de les persones residents, durant les **festes del barri** es col·labora amb l'organització, i gent del barri visita els avis i àvies per a convidar-los a participar en les activitats, ajudant a baixar-los al carrer i a fer-los el menjar. També es col·labora amb la **parròquia** adjacent (els dilluns van a fer la lectura i a donar la comunió).

#### LA DADA RESPONSABLE

En general, el personal i les persones externes són del barri, i durant les festes del barri es convida les persones residents a participar-hi

#### MEDI AMBIENT

*[Gestió de residus]* Separació de tots els residus per tipus (orgànics, oli, material de cures i agulles), i està en projecte el reciclatge del cartró i del plàstic.



## Residència Laia

### "La RSO com a sistema de gestió"

<b>Raó social:</b>	Delta serveis sociosanitaris, S.L.
<b>Responsable:</b>	Montse Alsina
<b>Any fundació:</b>	2000
<b>Activitat:</b>	Residència geriàtrica
<b>Plantilla*:</b>	49 + empresa subcontractada *Inclou socis/sòcies
<b>Web:</b>	www.residencialaia.com

### Antecedents

La Residència Laia va néixer l'any 2000 com a residència assistida (per tant, les persones residents són d'edat avançada, superior normalment als 85 anys, i amb dependència física o psíquica), amb la clara voluntat de "crear una casa i no un hospital per a les persones dependents". Els reptes inicials van ser la necessitat de corregir fets com la baixa qualificació general dels professionals del sector, baixos nivells salarials per conveni, baixa motivació i falsa creença que tenir cura dels avis i de les àvies ho pot fer qualsevol.

Aquests tòpics són els que van plantejar la necessitat d'establir un pla de formació i de fidelització del personal. Així, per exemple, es treballa en un programa de formació en habilitats, per tal d'orientar el personal en els valors de Laia com ara l'autoestima, la relaxació, etc. Per tant, va més enllà de la qualificació tècnica, "si volem fer que les persones que atensem sentin que són a casa seva, que segueixen vivint, retornar-los la il·lusió i dir-los que en definitiva és un lloc de vida, calia que el personal també ho visqués com a tal".

Les línies estratègiques en RSO seguides, per tant, han estat sobretot l'establiment de mecanismes, plans i processos que assegurin una adequada coordinació del projecte per tal que totes les seves parts caminin juntes. Han desenvolupat un sistema de gestió altament professionalitzat, gestió per a processos, un codi ètic sobre el qual han planificat la formació, i han creat mecanismes de participació i autoavaluació del personal que els permet una millora continuada.

### Pràctiques responsables més destacades

#### BON GOVERN I TRANSPARÈNCIA

[Codis] En la memòria del 2003 van fer constar el **codi ètic** que han adaptat del d'Infermeria. L'objectiu per al 2006 és fer formació entre el personal sobre el codi ètic.

[Sistema de gestió] Tenen implantat un **sistema de gestió** altament professionalitzat que estableix tres nivells organitzatius i la relació entre ells a través de **processos estandarditzats** (processos de salut, autonomia personal i relació), utilitzant un programari suís per a la gestió dels processos de cures a la persona.

#### LA DADA RESPONSABLE

La implantació d'un sistema de gestió altament professionalitzat pretén l'orientació cap a la qualitat de vida dels residents i la implicació del personal

#### RELACIÓ AMB LA CLIENTELA

[Transparència] Les famílies tenen accés lliure en tot moment, i la directora del centre les **atén sempre personalment** quan tenen suggeriments, la qual cosa fa que la bústia de suggeriments de la qual disposen pràcticament no s'usa per innecessària.

[Noves tecnologies] Disposen d'un **servei de webcam** per tal que les famílies puguin veure els residents.

[Comunicació] Una **revista trimestral** permet una relació més directa amb les famílies.

#### RECURSOS HUMANS

[Participació] L'equip directiu (primer nivell de gestió) està format per **personal multidisciplinar** (infermeria, supervisió i psicologia), i es reuneix setmanalment.

[Ocupabilitat] Periòdicament, el personal fa un **qüestionari d'autoavaluació**, els resultats del qual es contrasten amb l'opinió de l'equip al qual pertany.

[Rotació interna de llocs] El 25% del personal està en un programa de **rotació de torns** voluntari i incentivat, que evita la creació de vicis per la realització de les mateixes tasques.

[Polítiques de contractació] Amb la voluntat de reduir la rotació externa del personal per baixes s'ha potenciat la incorporació de **dones de més de 45 anys** procedents de la reconversió del sector tèxtil i el turisme, i que ha millorat molt l'estabilitat. La contractació és indefinida.

[Protocols] S'ha elaborat un **protocol d'acollida** per als professionals, la missió del qual és facilitar la seva inserció al centre, i també disposen d'un **protocol de funcionament del menjador** que facilita l'aprenentatge ràpid i el bon funcionament d'aquest servei.

[Beneficis socials] Es pretén **implicar la família del personal**, amb accions com ara regals als fills i filles del personal per Reis, o la integració en les activitats del centre, aniversaris, etc.

[Implicació amb la comunitat] El centre ha rebut el **Premi ACRA a la innovació en l'atenció a les persones grans**, per un **programa amb l'Escola Pia** per a la implicació de la canalla en l'organització d'activitats amb els residents.

# Restaurant El Raïm

## “La RSO dóna tranquil·litat”

<b>Raó social:</b>	Raïm Plats 2000, S.L.	
<b>Responsable:</b>	Carles Zandundo	
<b>Any fundació:</b>	2001	
<b>Activitat:</b>	Restaurant i bar	
<b>Plantilla*:</b>	12	<i>*Inclou socis/sòcies</i>
<b>Ubicació:</b>	C/ Barcelona, 18 (08304 Mataró)	

### Antecedents

El Restaurant El Raïm va ser fundat l'any 2001 de la mà de la família propietària de la Fonda Europa de Granollers. Actualment, en Carles n'és l'administrador. L'enfocament inicial del negoci en la seva fundació era la cuina informal, i tot i que mantenen encara plats com el pa amb tomàquet, amanides i embotits, s'està orientant cap a una cuina més elaborada i formal, però a preus justos. La recent reforma del local ha de donar-li un nou impuls en aquesta etapa. També disposen de cafeteria.

En analitzar la motivació de l'empresari ens adonem que no és gens convencional: “sóc un empresari del qual es diria d'esquerres, procuro ajudar la gent, i tot i que encara no em surt rendible, me'n vaig a dormir molt tranquil, però cal fer-ho sostenible, és clar, mirarem que ho sigui ja aquest any amb la reforma, la cafeteria i l'orientació cap a una cuina més formal com la de la Fonda Europa, i obrir el local durant 18 hores”. És també molt crític amb les administracions, segons ell per les poques facilitats que s'atorguen a la creació de llocs de treball, la regularització del personal immigrant o la gestió del centre de la ciutat. La seva personalitat i motivació filantròpica és clara, i és de fet un dels tipus d'empresari socialment responsable que es van identificar en l'estudi anterior de l'IMPPEM sobre la RSO a les pimes de Mataró al 2005, tot i que no siguin ni de bon tros els més nombrosos.

La tranquil·litat amb què en Carles se'n va a dormir l'obté d'un costat perquè demana al seu equip “que mai no facin ni serveixin un plat que no es menjarien; una altra norma per a la sala es que si no s'ha menjat una cosa, no es cobra”, un sentit i una aposta per la qualitat i l'exigència. De l'altra, “sóc de l'opinió que si el treballador està bé, treballarà bé, és el que m'hagués agradat que fessin amb mi”. Assegura que “no sé si serà rendible, ho sabré d'aquí a cinc anys; en el sector es practica la màxima de 'és el que hi ha', però a mi això no m'agrada, si no ens portem bé les 12 hores que passem junts malament... faig d'entrenador perquè l'equip funcioni”.

### Pràctiques responsables més destacades

#### RELACIÓ AMB LA CLIENTELA

[Garantia] Existència de la norma de no cobrar un plat que no hagi estat consumit per la clientela.

#### RECURSOS HUMANS

[Igualtat de gènere] No hi ha cap política formal en aquest sentit, es valoren les aptituds. A la pràctica, hi ha un total de 3 homes i 2 dones a la cuina, i 2 homes i 5 dones a la sala.

[No discriminació immigració] De les 12 persones, un 75% (9 persones) són immigrades de Sud-Amèrica, l'Àfrica, Àsia o Europa.

[No discriminació per edat] En ocasions han contractat persones majors de 50 anys.

[Flexibilitat horària] El personal de cuina té llibertat d'horaris (en general, d'entrada entre les 9 i les 10 del matí), només han d'assegurar que a la una està tot a punt. No es demana justificar els permisos per qüestions personals.

[Política de contractació] Passats els 3+6 mesos, el treballador passa a ser fix.

[Beneficis socials] L'empresari acostuma a ajudar el personal estranger en la regularització de la seva situació legal, ajut en les gestions per la compra d'un habitatge o altres tràmits importants.

[Gestió de conflictes] Per norma general, l'empresari no interfereix en possibles conflictes. Com en altres aspectes, deixa que d'entrada les coses funcionin soles. Tanmateix, disposa de criteris clars sobre la necessitat que l'equip funcioni en harmonia, motiu pel qual si una persona la trenca se'l convida a plegar, atenant-se sempre al criteri de l'equip abans que al del mateix empresari.

#### RELACIÓ AMB L'ENTORN SOCIAL

[Implicació amb la comunitat] Ha participat, amb altres botiguers del carrer Barcelona, en la col·locació de flors i plantes a l'exterior, tot i que creu que és una política inadequada de l'Ajuntament per a la promoció del centre de la ciutat.

#### LA DADA RESPONSABLE

Un 75% del personal és immigrant de Sud-Amèrica, l'Àfrica, Àsia o Europa

## Senfo

### “Foment de les relacions responsables”

<b>Raó social:</b>	Serveis d'educació no formal, S.L.	
<b>Responsable:</b>	Sergi López i Junqueras	
<b>Any fundació:</b>	1996	
<b>Activitat:</b>	Projectes ludicoeducatius, socials i culturals per a escoles, administracions i empreses	
<b>Plantilla*:</b>	225-250	*Entre personal d'estructura i desplaçat (uns 200)
<b>Web:</b>	www.senfo.com	

### Antecedents

L'empresa va ser constituïda per dos germans, un educador social expert en intervenció en infància i adolescència amb risc d'exclusió, i un advocat expert en gestió empresarial, inicialment per a oferir serveis professionals de lleure educatiu a les escoles. Amb el temps, van identificar un sector incipient amb l'objectiu de col·laborar en la formació integral de l'infant i de l'adolescent. La necessitat subjacent és la necessitat de les famílies de conciliar la vida professional amb la familiar i escolar, “defensem una idea de conciliació que complementi l'educació formal a través d'una educació integral de l'infant, però que alhora implica les famílies activament en el procés”.

Com a sector incipient, van trobar-se amb la problemàtica de la manca de personal qualificat, “ha calgut inventar moltes coses, que poc a poc s'han anat corregint apostant decididament per la formació contínua com a filosofia empresarial. Tot i així, segueix sent necessari el màxim suport i reconeixement d'aquesta tasca social per part de l'Administració, l'escola, i els pares i mares, a fi i efecte de situar el sector del lleure educatiu professional en el lloc que li correspon per la seva acció social. D'aquesta forma, caminarem decididament cap a una resposta eficient, actualitzada i innovadora a les necessitats agreujades que demanda la societat actual en aquest sector tan vital”.

Amb la recent posada en marxa del primer conveni col·lectiu del Lleure Educatiu, Social i Cultural a Catalunya (promogut per la patronal ACELLEC, que engloba un total d'entre 25 i 30 empreses del sector), s'ha aconseguit un estatus inicial per als professionals que ha d'anar millorant amb el pas del temps i la consolidació del sector i la sensibilització de les escoles, de l'Administració i dels mateixos pares i mares. Una segona línia de treball ha estat el foment de la professionalitat i la responsabilitat dels recursos humans, amb aspectes com l'autogestió del temps i els objectius, adoptant fórmules laborals flexibles, captant personal *ad hoc* per a projectes que després desplacen a les escoles, “però no som una ETT, sinó projeccionistes de lleure educatiu, social i cultural, tot es documenta en un projecte tècnic que defineix les relacions amb totes les parts interessades”.

### Pràctiques responsables més destacades

#### BON GOVERN I TRANSPARÈNCIA

[Codis] Existència d'un **escrit flexible** de la direcció lliurat al personal nou en què s'informa del projecte global, dels criteris de relació amb la clientela i de les altres parts interessades.

#### RELACIÓ AMB LA CLIENTELA

[Transparència] Abans d'iniciar una relació amb una escola o administració clienta es formalitza un **document de projecte tècnic**, en què es documenten les relacions amb totes les parts interessades (AMPA, escoles, etc.), i s'estableixen mecanismes de rescissió de contracte, si s'escau.

#### RECURSOS HUMANS

[Polítiques de contractació] Degut al fet que es tracta d'un sector incipient, l'empresa ha estat una de les **impulsors del primer Conveni col·lectiu de Lleure Educatiu, Social i Cultural** a Catalunya, promogut per la patronal ACELLEC, que agrupa entre 25 i 30 empreses catalanes, per tal de facilitar la professionalització i millorar les condicions laborals. L'empresa mira de **millorar entre un 5 i un 15%** els mínims que fixa el conveni, segons els casos. La filosofia de contractació laboral és primordialment la **indefinida**, que abraça la modalitat de fixes discontinus a temps parcial i la indefinida a temps complet, pel que fa al personal desplaçat i d'estructura, respectivament.

[No discriminació per edat] Ha participat en un projecte pilot amb molt d'èxit ja consolidat d'**inserció de dones majors de 45 anys** al Maresme, amb el suport del Consell Comarcal del Maresme. Potencien la **complementarietat** entre joves (activitats i iniciativa) amb més grans (en molts casos mares, amb la qual cosa aporten seguretat i experiència en el tracte amb canalla).

[Flexibilitat horària] Tot el personal d'estructura disposa de **plena llibertat** per a organitzar la seva jornada sempre que no afecti l'activitat de tercers. Organització, per tant, **per objectius**.

[Formació] Es **subvenciona al 100% un programa de formació** tant per a personal d'estructura com personal desplaçat, i de fet suposa una eina de fidelització i vinculació amb l'empresa especialment per al personal desplaçat.

[Bonificacions a la infància] **Subvenció del 100% per a fills i filles** del personal d'estructura en les activitats de casal de Nadal, Setmana Santa i estiu que organitza Senfo arreu del territori català.

[Gestió de la ruptura] Especialment per al cas del personal desplaçat, tant com resulta possible, s'acompanya el **personal que ha de ser recol·locat** en altres empreses del sector per la pèrdua d'algun contracte amb alguna escola clientela.

#### RELACIÓ AMB L'ENTORN SOCIAL

[Donacions] Alguns membres de l'equip directiu conviden, donant exemple, a l'**apadrinament de nens i nenes** del Tercer Món.

#### RELACIÓ AMB LA COMPETÈNCIA

[Foment del diàleg] A través de la patronal ACELLEC, l'empresa participa del diàleg entre les **empreses del sector per a professionalitzar-lo**.

#### LA DADA RESPONSABLE

L'empresa ha estat una de les **impulsors del primer Conveni col·lectiu de Lleure Educatiu, Social i Cultural a Catalunya, a través de la patronal ACELLEC**

## Avet - Set

### “La tradició de la responsabilitat o la responsabilitat de la tradició”

<b>Raó social:</b>	Vilaseca, S.A.	
<b>Responsable:</b>	Esteve Vilaseca	
<b>Any fundació:</b>	1952	
<b>Activitat:</b>	Fabricació i venda de gènere de punt interior	
<b>Plantilla*:</b>	48	*Inclou socis/sòcies
<b>Web:</b>	www.avet.es	

### Antecedents

Segons diversos estudis, prop del 70% de les empreses del sector tèxtil de la ciutat corren un risc seriós de desaparició durant els propers anys. En el context d'aquesta segona gran crisi del sector, identificar bones pràctiques en RSO resulta difícil, doncs la prioritat de la majoria d'empreses passa, segons diuen, per subsistir. Però això no significa haver de renunciar a la RSO perquè suposi aparentment un cost. En l'actualitat, la segona generació de la família Vilaseca dirigeix una empresa basada en dues marques comercials (Avet per a tèxtil femení i Set per a masculí) que exporta un 15% de la seva producció a França, Bèlgica, Holanda i Suècia, especialment. *“La competència es deslocalitza o tanca, cada cop hi ha menys marge per a les marques i els intangibles, però a nosaltres la cultura i la tradició industrial no ens deixen marxar ni limitar-nos a importar producte acabat”.*

Vilaseca és una d'aquelles empreses familiars amb profundes arrels al país en les quals pensem en parlar de la tradició industrial de la nostra nació. En estudiar aquest tipus d'empreses sovint es fa difícil arribar a aïllar i identificar els factors de RSO, exemplificant el cas de moltíssimes pimes catalanes. És sovint a través d'indicadors de resultats on es veu millor la RSO: baixos índexs de rotació externa del personal (*“la gent es jubila a l'empresa”*), clima agradable de treball, flexibilitat d'horaris i permisos, tracte directe entre direcció i personal i, a voltes, implicació en projectes en pro de la societat i la ciutat.

Sembla, doncs, que la moderació, amb una estructura relativament reduïda, la bona gestió interna, i les inversions estudiades en màrqueting i internacionalització han pogut permetre que una empresa que fabrica al país pugui seguir creant-hi riquesa. I com en el cas de Vilaseca, la RSO sembla una font més que provada d'avantatge competitiu a mig i llarg termini, i no pas una moda passatgera... sempre i quan creixi la responsabilitat social dels qui reclamen molt en la seva condició ciutadana i no exerceixen en la consumidora.

### Pràctiques responsables més destacades

#### BON GOVERN I TRANSPARÈNCIA

[Sistema de gestió] L'empresa disposa d'un **sistema d'indicadors** de gestió integrals, relacionat amb la certificació en qualitat, que els permet una presa de decisions objectiva.

#### RELACIÓ AMB LA CLIENTELA

[Qualitat] Empresa certificada amb la ISO 9001.

[Etiquetatge] Els productes disposen d'un etiquetatge responsable, amb la presència de diverses llengües, entre les quals el català, i amb constància de la raó social i clara menció que els productes han estat fabricats al país. Alhora, en els albarans per a la clientela intermediària es fa constar de forma explícita que els productes són fabricats aquí.

[R+D+i] Existència d'un **Comitè d'Innovació**, originat en la participació en un projecte del CIDEM i Cetemmsa, i que posteriorment s'ha anat consolidant amb la participació d'entre 8 i 10 persones de diferents departaments. Disposa d'una part rotatòria, en la qual pot participar-hi qualsevol persona de l'organització.

#### RELACIÓ AMB EMPRESES PROVEÏDORES

[Control subcontractació] Malgrat el fet que no disposen de cap política formalitzada en termes socials, el fet que estiguin certificats en la ISO 9001 els obliga a tenir signada una **normativa amb les empreses subcontractades**. El fet de tenir-hi una relació històrica i conèixer fins i tot al seu personal facilita el coneixement respecte del compliment dels requisits laborals.

#### RECURSOS HUMANS

[Rotació interna de llocs] Entre el personal d'oficina, l'empresa adopta una política de rotació de **llocs de treball** per a cobrir possibles eventualitats en cas de baixes, permisos i flexibilitat laboral.

[Política de contractació] El **95% de la plantilla** és fix.

**LA DADA RESPONSABLE**

El **95% de la plantilla** és fix

[Baixa rotació externa] Malgrat que resulta difícil d'avaluar-ne els motius, el cert és que a l'empresa la **rotació externa** de personal (baixes) és gairebé nul·la, essent un indicador clar d'una alta capacitat de fidelització del personal.

#### RELACIÓ AMB L'ENTORN SOCIAL

[Projectes en pro de la societat] Constitució de la **Fundació Jaume Vilaseca** (per al Museu del Gènere de Punt). A partir de la col·lecció de màquines de fabricació tèxtil, recopilades pel fundador de l'empresa en veure com els nombrosos fabricants del voltant anaven desapareixent en la seva totalitat, l'empresa ha impulsat l'exposició pública de les 250 màquines (de moment en una ubicació provisional), a l'espera de la construcció del Museu de la Industrialització de Can Marfà, impulsat per l'Ajuntament. Disposen d'una fàbrica sencera desmuntada, a punt per a funcionar, en actiu fa tot just 10 anys.

#### RELACIÓ AMB LA COMPETÈNCIA

[Foment del diàleg] Recepció de **visites de la competència** (i ells també en fan).

# Empreses individuals

## “La responsabilitat és meva”

Marca:	Anaïs Floristes	Ferreteria Lluïsa	Roc Transports
Nom:	Ana Teruel	Lluïsa Ramos	Roc Terricabres
Any fundació:	1999	1997	1992
Activitat:	Floristeria	Ferreteria	Transports
Plantilla:	1	1	2
Contacte:	Rda. Sant Oleguer, 122-124 (Mataró)	Poeta Punsola, 1-3 (Mataró)	rocterr@terriespe.com (Argentona)

### Antecedents

**Ana Teruel**, originària d'Almeria i que sempre es disculpa per no parlar bé el català quan ho fa magníficament bé, va iniciar la seva singladura en el sector de les floristeries en un negoci familiar mentre estudiava. En arribar a Catalunya, i no trobar cap sortida professional atractiva, va optar per muntar un negoci del que més coneixia, la floristeria. Aposta per *“fer coses que siguin diferents, faig cursos constantment, m'agrada la decoració, per tant m'agrada la creació i la innovació, diferent de la floristeria tradicional”*, i acull alumnes en pràctiques per *“col·laborar una miqueta en el seu aprenentatge, alhora que ells m'aporten també la seva visió més fresca, un nou punt de vista, és un intercanvi”*.

**Lluïsa Ramos**, que porta més de 30 anys a la ferreteria i que va estar més de vint anys en una de les botigues que va haver de tancar d'una coneguda cadena de ferreteries de la ciutat, va optar finalment per muntar un negoci del que més coneixia, la ferreteria. Per a ella, *“només la família estaria per sobre del negoci, em motiva superar-me en una venda i pensar que ho he fet, és com un premi”*, ajuda els joves perquè *“a mi no em costa res estar per ells, em fa sentir millor, els ensenyo què és la vida d'un negoci”*, i està a l'Associació de Comerciants perquè *“tinc coses a dir i crec que si estic al capdavant tinc la possibilitat de dir alguna cosa(...)ser negociant és estar present i lluitar”*.

**Roc Terricabres** no havia estudiat, però es va treure el graduat de gran i es va posar a treballar en una distribuïdora de llibres, fins que es va quedar a l'atur, i va començar a ajudar la germana fent encàrrecs amb un Renault 4L per al seu negoci d'impresora. Finalment, va optar per acabar creixent en allò que més el motivava, els transports. Assegura que ara pot *“fer una cosa amena, de la qual n'estic orgullós, disfruto fent rutes, sent ràpid, mirant de superar-me”*. Creu en la diversitat, li agrada viatjar, *“totes les coses punyents en la societat miro d'integrar-les i, per tant, en demanar un treballador m'és igual com sigui”*, i és mediambientalment sensible, *“pot fer riure si vols, però tenim una bossa de deixalles als camions que buidem periòdicament (...) m'emprenya veure com surten papers de les finestres dels cotxes”*.

### Pràctiques responsables més destacades

#### RELACIÓ AMB LA CLIENTELA

[Garantia] L'Anaïs canvia una planta o flor que no aguantí 2 o 3 dies (garantia informal).

[Formació] L'Anaïs assisteix a cursos especialitzats amb assiduitat (núvies, Nadal, decoració de restaurants, etc.).

[R+D+i] La Lluïsa ha reformat fa ben poc la botiga per a dotar-la d'una major zona d'exposició i aparador a partir de les necessitats detectades.

[Fidelització] L'Anaïs realitza obsequis a la clientela habitual durant èpoques com el Nadal, o petits regals segons determinats volums de venda.

#### RECURSOS HUMANS

[Acollida de persones en pràctiques] L'Anaïs acull anualment en pràctiques durant tres dies per Sant Jordi a joves amb necessitat d'orientació laboral, en el context del programa Xplora de l'IMPEM.

També col·labora amb l'Ajuntament de Vilassar de Mar en l'acollida de gent en pràctiques.

[Acollida de persones en pràctiques] La Lluïsa també acull unes quatre persones l'any entre 2 i 4 dies perquè tinguin el seu primer contacte amb el món laboral.

[Política de contractació]

En l'oferta de feina que en Roc va transmetre a l'IMPEM no va fer cap mena de discriminació per edat, gènere o origen, i va acabar finalment contractant a un home de més de 40 anys.

[Flexibilitat horària i conciliació] En Roc té un acord verbal amb el seu treballador per tal que pugui disposar de festa 2 o 3 tardes a la setmana. De mutu acord, també adapten l'horari laboral a les necessitats de la feina per l'estacionalitat que pugui presentar.

#### RELACIÓ AMB L'ENTORN SOCIAL

[Implicació amb la comunitat] L'Anaïs col·labora amb les festes del barri amb la donació d'algunes plantes.

[Voluntariat] La Lluïsa col·labora amb l'Associació de Comerciants de Rocafonda en els actes de les festes del barri. També és la presidenta d'aquesta associació, a través de la qual és present a l'Àgora de Mataró.

#### MEDI AMBIENT

[Ús de materials] L'Anaïs només ven productes fertilitzants ecològics, poc difosos ara per ara i que no són obligatoris encara.

[Gestió de residus] Els dos camions d'en Roc tenen a la cabina una bossa de deixalles on és obligatori de llançar-hi tots els residus i deixalles que es generen.

**LA DADA RESPONSABLE**  
Les relacions personals directes ajuden a entendre millor la responsabilitat social

## Conclusions

Dels aspectes més rellevants de l'estudi realitzat se'n pot concloure el següent:

1. Les pimes de Mataró tenen un **potencial important** quant a RSO. L'estudi del 2005 va deixar clar que existeix una motivació subjacent important entre l'empresariat, que malgrat tot encara no es plasma en grans pràctiques concretes. Precisament, els exemples donats pretenen fer una crida a aquesta motivació per tal de trencar les reticències que poden existir encara per a traduir en pràctiques la motivació.
2. **L'empresa responsable és una empresa rendible i sostenible**, i les bones pràctiques així ho confirmen.
3. Totes les empreses, independentment de la seva grandària, poden ser socialment responsables i obtenir-ne avantatges. Per tant, ja no discutim sobre el sentit de la RSO en termes d'un eix gran empresa-pime, sinó en l'**eix pimes-microempreses**, i la resposta és sempre positiva.
4. En l'àmbit dels **recursos humans**, la majoria d'empreses estudiades tenen bones pràctiques, pel fet que és un públic comú i fonamental per a totes elles. Val a dir, però, que hi ha subàmbits que estan clarament poc treballats, com ara la conciliació entre vida laboral i la personal i familiar, la integració de persones amb discapacitat, la diversitat de cultures a la feina, la igualtat d'oportunitats entre homes i dones, i les pràctiques més enllà de la llei en temes de seguretat, salut i higiene al lloc de treball, entre d'altres.
5. Hi ha, però, altres àmbits incipients que poden aportar un gran sentit de responsabilitat a les empreses, i alhora fer d'efecte multiplicador. Els **criteris socialment responsables en l'elecció de les empreses proveïdores** és el primer catalitzador social de difusió de l'RSO. Si totes les empreses introdueixen algun criteri, la RSO pot acabar difonent-se com una taca d'oli per la via del proveïment a tot el mercat.
6. Un segon àmbit incipient, i que pot aportar una enorme potencialitat de retorn en avantatges a mig i llarg termini, és **l'acció social i la implicació amb el territori**. Les pimes per naturalesa tenen un impacte natural en un territori local. Desenvolupar accions al respecte pot aportar elements en la millora de la reputació de l'empresa i actuar de manera preventiva davant de contingències o necessitats futures de l'entorn.
7. Les accions, però, han d'estar en **harmonia amb l'estratègia empresarial**, és a dir, cal que tinguin un sentit per a l'empresa, ja sigui per cultura, sector econòmic o imatge buscada, si es vol que els avantatges siguin sostenibles en el temps i aportin beneficis clars. Cal assumir, però, que comunicar la RSO no ha de ser un tabú, tot i que –això sí– facin falta eines no convencionals de comunicació, en tot cas sempre accessibles a la pime.
8. Ara bé, si el paper de les pimes és clar, no ho és menys la **implicació de l'Administració en difondre pràctiques** que permeten a les empreses socialment responsables d'obtenir avantatges de les seves pràctiques, alhora que facilita les pràctiques d'altres empreses per efecte imitació.
9. Tanmateix, la millor política pública és la de **practicar amb l'exemple**. El 40% del PIB de l'Estat és generat per les compres del sector públic, amb la qual cosa la introducció de criteris de responsabilitat social en les compres, i la difusió de pràctiques pròpies crea de forma automàtica i de la nit al dia (tot i que no és fàcil canviar la sistemàtica) un mercat socialment responsable d'àmbit estatal.
10. Amb tot això, val a dir que hi ha un agent que sovint s'obvia i que és el més important, i també en això l'Administració hi té un paper clau en la sensibilització: **cal una altra RSC, amb la "C" del Consumidor**. Si la societat no és capaç d'exercir a través del consum el que reclama com a ciutadana, no serà possible crear arguments sostenibles davant de l'empresariat. Les empreses són i han de ser organitzacions lucratives.



# Glossari



# Glossari

## Variables utilitzades:

TAULA 104

Variable	Periodicitat	Àmbit	Font
Consum d'aigua en m3 (domèstic, comercial, industrial)	Trimestral (1995 - ...)	Mataró	Aigües de Mataró S.A.
Consum de gas canalitzat (kWh) (domèstic-comercial, industrial)	Anual (1990-...)	Mataró	Gas Natural SDG, S.A.
Consum d'electricitat (Kwh) (per potència contractada)	Semestral (2000-...)	Mataró	FECSA-ENDESA
Turismes matriculats	Mensual (jul 1992 - ...)	Mataró	Servei d'Ingressos de l'Àrea de Serveis Centrals i Planificació de l'Ajuntament de Mataró
Renda familiar disponible bruta (RFDB)	Anual (1999-2002)	Mataró i municipis del Maresme de més de 5.000 habitants	Institut d'Estadística de Catalunya
Residus generats (Tm)	Mensual (gen 1997 - ...)	Mataró	Secció de Residus i Neteja de l'Àrea de Serveis Territorials de l'Ajuntament de Mataró.
Paper recollit selectivament (Kg.)	Mensual (gen 1997 - ...)	Mataró	Secció de Residus i Neteja de l'Àrea de Serveis Territorials de l'Ajuntament de Mataró.
Vidre recollit selectivament (Kg.)	Mensual (gen 1997 - ...)	Mataró	Secció de Residus i Neteja de l'Àrea de Serveis Territorials de l'Ajuntament de Mataró.
Envasos recollits selectivament (Kg.)	Mensual (des 1998 - ...)	Mataró	Secció de Residus i Neteja de l'Àrea de Serveis Territorials de l'Ajuntament de Mataró.
Piles recollides selectivament (Kg.)	Mensual (gen 1999 - ...)	Mataró	Secció de Residus i Neteja de l'Àrea de Serveis Territorials de l'Ajuntament de Mataró.
Entrada de vehicles a la deixalleria	Mensual (jul 1998 - ...)	Mataró	Secció de Residus i Neteja de l'Àrea de Serveis Territorials de l'Ajuntament de Mataró.
Població (sexe, edat, barri, lloc de naixement,...)	Anual (2000-...)	Mataró	Servei de Sistemes d'Informació i Telecomunicació de l'Àrea de Serveis Centrals i Planificació de l'Ajuntament de Mataró
Habitatges iniciats (per tipus d'habitatge, superfície)	Trimestral (1994 - ...)	Mataró, Maresme, província de Barcelona i Catalunya	Direcció General d'Habitatge de la Generalitat de Catalunya
Preu m <sup>2</sup> d'habitatges nous, de segona mà i renda mensual dels habitatges de lloguer	Anual (1992-...)	Mataró i els altres mun. de la província de la Generalitat	Direcció General d'Habitatge de Catalunya
Nombre d'assalariats (per sectors i grandària de l'empresa)	Trimestral (1996 - ...)	Mataró i els altres mun. de la província	Departament de Treball i Indústria de la Generalitat de Catalunya
Nombre d'autònoms (per sectors)	Trimestral (1995-...)	Mataró, municipis del Maresme i Catalunya	Departament de Treball i Indústria de la Generalitat de Catalunya
Nombre d'empreses (per sectors i grandària de l'empresa)	Trimestral (1996 - ...)	Mataró i els altres mun. de la província	Departament de Treball i Indústria de la Generalitat de Catalunya
Sol·licituds de llicències d'activitats	Trimestral (1990 - ...)	Mataró	Secció de Llicències d'Activitats del Servei de Ciutat Sostenible de l'Ajuntament de Mataró
Sol·licituds de llicències d'obra (obra menor i obra major)	Trimestral (1994 - ...)	Mataró	Secció de Llicències d'Obres del Servei de Ciutat Sostenible de l'Ajuntament de Mataró
Situació de les TIC (ús i disposició de l'ordinador, d'Internet...)	Anual (2001-...)	Mataró	TecnoCampusMataró i Servei d'Estudis i Planificació de l'Ajuntament de Mataró
Conjuntura sector tèxtil (comandes, facturació, perspectiva facturació, marge brut,...)	Trimestral (2001-...)	Maresme	ASEGEMA
Indicador clima comercial urbà (vendes, estoc, ocupació, marge comercial)	Trimestral (2000-...)	Mataró i Catalunya	Direcció General de Comerç i Institut d'Estadística de Catalunya
Embarcacions i tripulació transeünt al Port de Mataró	Mensual (2001-...)	Mataró	Consorci del Port de Mataró
Ocupació hotelera	Mensual (2001-...)	Mataró	Hotel Castell de Mata, Hotel Ciutat de Mataró i Hotel Colón
Pernoctacions alberg municipal	Mensual (1999-...)	Mataró	Alberg Can Soleret
Contractacions (per tipus de contracte, sexe, edat, sectors, formació i durada)	Mensual (1994 - ...)	Mataró i altres municipis del Maresme**	Departament de Treball i Indústria de la Generalitat de Catalunya
Exp. de regulació d'ocupació (per grans sectors)	Trimestral (1993 - ...)	Mataró i Maresme en conjunt	Departament de Treball i Indústria de la Generalitat de Catalunya
Atur registrat (per sexe, edat, sectors, formació)	Mensual (1993 - ...)	Mataró i altres municipis del Maresme**	Departament de Treball i Indústria de la Generalitat de Catalunya
Accidents de treball (per tipus d'accident, tipus de contracte, sector, grandària de l'empresa, edat del treballador)	Anual (1997-...)	Mataró, Maresme i Catalunya	Centre de Seguretat i Condicions de Salut en el Treball del Departament de Treball de la Generalitat de Catalunya
Victimes i accidents de trànsit	Anual (1997-1999) i trimestral (2000-...)	Mataró	Servei de Policia Local de Mataró
Cancel·lacions de bitllets d'autobús urbà	Anual (1988-1996) i mensual (1997-...)	Mataró	CTSA
Cancel·lacions de bitllets de tren (fins 2001 bitllets de tren venuts)	Anual (1991-1995) i mensual (1996 -...)	Mataró i altres municipis***	RENFE

\* Tots a excepció de Dosrius, Montgat, Tiana i Tordera.

\*\* Mataró, Argentona, Cabrera, Caldes d'Estrac, Dosrius, Òrius, Sant Andreu de Llavaneres, Sant Vicenç de Montalt, Vilassar de Mar, Premià de Mar, Premià de Dalt, Cabrils, Arenys de Mar, Arenys de Munt i Vilassar de Dalt.

\*\*\* St. Adrià, Badalona, Montgat, Montat N., El Masnou, Ocata, Premià de Mar, Vilassar de Mar, Mataró, Llavaneres, Caldes, Arenys, Canet, St. Pol, Calella, Pineda, Malgrat, Tordera.

## Fórmules utilitzades:

### Increment interanual o increment respecte del mateix període de l'any anterior:

$$I = \frac{\mathcal{X}_t - \mathcal{X}_{t-n}}{\mathcal{X}_{t-n}} * 100$$

On  $I$  és l'increment interanual de la variable en qüestió,  $\mathcal{X}_t$  és el valor de la variable en el moment  $t$ , i  $\mathcal{X}_{t-n}$  és el valor de la variable en el mateix període de l'any anterior. Si per exemple la variable és mensual,  $n$  serà igual a 12, o si és trimestral,  $n$  serà igual a 4. Aquests increments interanuals són útils per poder observar l'evolució d'una sèrie de dades sense els seus efectes estacionals.

### Mitjana mòbil

Només s'han utilitzat per amortir les fluctuacions o l'aleatorietat acusada de la matriculació de nous turismes. En aquest cas concret, es tracta de calcular per a cada moment la mitjana dels últims tres mesos.

$$Mm_3 = \frac{\mathcal{X}_t + \mathcal{X}_{t-1} + \mathcal{X}_{t-2}}{3}$$

On  $Mm_3$  és la mitjana mòbil d'ordre 3 que calcula la mitjana de les  $\mathcal{X}$  corresponents als valors de la variable durant els tres últims períodes. Posteriorment, en el cas dels nous turismes matriculats, s'han calculat els increments interanuals d'aquestes mitjanes mòbils.

### Acumulat dels últims 12 mesos

Es tracta de la suma dels últims 12 mesos.

$$A_{12} = \mathcal{X}_t + \mathcal{X}_{t-1} + \mathcal{X}_{t-2} + \dots + \mathcal{X}_{t-10} + \mathcal{X}_{t-11}$$

On  $A_{12}$  és aquest acumulat dels darrers 12 mesos, i les successives  $\mathcal{X}$ , els valors de la variable en el mes  $t$  i els 11 mesos anteriors.

Aquest acumulat s'utilitza també per desestacionalitzar les sèries, ja que per a la variable en qüestió s'agafa el total del darrer any.

### Estimació per al total d'un any

S'ha utilitzat en aquelles variables en què es pretén comparar l'evolució de les dades d'un any incomplet amb les dades anuals, completes, d'anys anteriors.  $T_{12}^{12}$

Per exemple, en el cas que disposéssim de les dades d'una variable fins al tercer trimestre de l'any  $t$  i la volguéssim comparar amb les dades anuals d'anys anteriors, seria:

$$Et = \frac{(\mathcal{X}_{1r.trim} + \mathcal{X}_{2n.trim} + \mathcal{X}_{3r.trim}) * 4}{3}$$

On  $Et$  és l'estimació per a l'any  $t$ , i les tres  $\mathcal{X}$  el valor de la variable dels tres trimestres.

L'inconvenient de comparar aquesta estimació amb les dades anuals anteriors és que la variable pot estar afectada per factors estacionals i que, per tant, es sobrevalorin o menystinguin els períodes projectats que manquen per completar l'any.

### Pes relatiu o percentual

Dins d'una variable, mesura la importància d'una categoria respecte del total o respecte de la suma dels valors de totes les categories de la mateixa variable.

$$Pi = \frac{\mathcal{X}_i}{\sum \mathcal{X}_j} * 100$$

On  $Pi$  és el pes relatiu o percentual de la categoria "i".  $\mathcal{X}_i$  és el valor de la variable en la seva categoria  $i$  i  $\sum \mathcal{X}_j$  és el total o la suma de totes les categories, inclosa la que se'n vol mesurar el seu pes relatiu.

## Aclariments d'alguns termes utilitzats en l'informe

---

### Residus generats

Les dades que apareixen en aquest informe són relatives al volum total de residus que s'han generat a la ciutat. Consta de les deixalles tractades a la Planta de Tractament i Compostatge del Maresme, les dades de recollida selectiva i les dades de les dues deixalleries de Mataró.

### Expedients d'obres

Tràmit iniciat per a l'obtenció d'una licència d'obra. Les obres es poden distingir entre obres majors i obres menors.

### Assalariats

Són aquells treballadors per compte d'altri.

### Empreses

Centres de cotització a la Seguretat Social amb un o més treballadors assalariats. No s'hi inclouen, per tant, els treballadors autònoms sense treballadors assalariats.

### Autònoms

Són aquells treballadors per compte propi.

### Llicències d'activitats

S'analitzen el nombre de sol·licituds rebudes per tal d'obrir establiments destinats a exercir una determinada activitat.

Les activitats es distingeixen segons la seva incidència en el medi ambient, la seguretat i la salut de les persones a què es refereix la Llei 3/1998, de 27 de febrer, d'intervenció integral de l'administració ambiental (LIIA). S'hi distingeixen quatre tipus d'incidència:

Annex I: activitats amb una gran incidència en el medi ambient, la salut i la seguretat de les persones.

Annex II: activitats amb una moderada incidència en el medi ambient, la salut i la seguretat de les persones.

Annex III: activitats amb una baixa incidència en el medi ambient, la salut i la seguretat de les persones.

Annex IV: activitats amb una lleu incidència en el medi ambient, la salut i la seguretat de les persones.

### Aturat registrat

És la persona sense feina en edat de treballar inscrita a l'OSOC i que compleix el concepte estadístic establert per l'Ordre Ministerial d'11 de març de 1985.

### Contractacions

Seràn objecte d'anàlisi en aquest informe aquells contractes (acord laboral escrit entre el treballador nou contractat i una empresa) comunicats a les OSOC. Els contractes es comuniquen a l'oficina a la qual pertany l'empresa contractant.

### Leq

El nivell equivalent d'un soroll continu que subministra la mateixa energia acústica del soroll fluctuant mesurat en el mateix interval de temps.

# 19

Informe de  
**conjuntura**  
**socio**  
**econòmica**  
de Mataró

## Març 2006

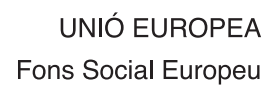

Per a més informació:  
**Ajuntament de Mataró. Servei d'Estudis i Planificació**  
C/ El Carreró, 13. 08301 Mataró. Tel. 93 758 21 00 Fax 93 758 21 62  
<http://www.mataro.cat> correu electrònic: [ajmataro@ajmataro.es](mailto:ajmataro@ajmataro.es)