

Informe de
conjuntura

20

socio
econòmica

de Mataró **Novembre 2006**



Ajuntament de Mataró
Institut Municipal
de Promoció Econòmica

20

Informe de
conjuntura

**socio
econòmica**

de Mataró Novembre 2006

monogràfic

Pla de Recerca, Desenvolupament i Innovació de Mataró

PRESENTACIÓ

Els principals organismes internacionals auguren unes bones perspectives de creixement per a l'economia mundial, que sembla està vivint el millor cicle de les tres darreres dècades. En aquest context de bonança, hi juguen un paper protagonista les tres grans economies del món –els EUA, Europa i el Japó–, juntament amb l'efecte del dinamisme de les anomenades economies emergents, especialment significatiu en el cas de la Xina. No obstant això, aquest panorama continua amenaçat per la persistència de determinats desequilibris com ara les tensions geopolítiques, el preu del petroli o les pressions inflacionistes, que poden llastar el seu potencial a mig i llarg termini.

Per la seva banda, Espanya continua creixent per sobre de la mitjana europea i se situa en la part alta d'un cicle alcista iniciat ara fa una dècada. Així mateix, Catalunya també sembla consolidar l'etapa expansiva amb les perspectives de creixement més altes des de l'any 2000. La millora cíclica a l'Eurozona ha afavorit una important millora del patró de creixement, amb una correcció del sector exterior.

Pel que fa a Mataró, el present Informe mostra la continuïtat en les tendències de fons que s'han anat registrant al llarg dels darrers informes: elevat ritme de creixement demogràfic (més de 119.000 habitants), increment continuat de la mobilitat obligada tant d'usuaris del transport públic com privat, mercat laboral especialment sensible als cicles amb un important augment dels ocupats assalariats i persistència del nivell d'atur comparativament alt, una estructura econòmica en què, si bé el pes del sector industrial és encara notable, agafen protagonisme l'avenç progressiu del procés de terciarització i una pèrdua constant del sector tèxtil.

Així mateix, cal destacar el fet que a partir de la present edició s'estableix una millora en l'actualització de les dades publicades, ja que la data de referència dels diferents indicadors passa a ser el final del primer semestre de l'any en curs en lloc del primer trimestre, tal com venia sent habitual fins ara.

Juntament amb els apartats sobre consum, habitatge, mercat laboral, mobilitat, etcètera, en aquesta edició de l'Informe de Conjuntura voldríem destacar l'apartat de població dedicat a la descripció i comparativa d'alguns dels trets sociodemogràfics de la població dels països subsaharians amb una major presència a Mataró.

Per últim, resulta d'especial interès el monogràfic dedicat al Pla de Recerca, Desenvolupament i Innovació de Mataró. Aquest monogràfic ha estat elaborat per Léonard Janer, responsable d'R+D+i de TecnoCampusMataró, a partir d'una anàlisi de l'entorn, del treball de camp amb les empreses i dels diferents centres i entitats del territori relacionats amb aquest camp. En aquest Pla es plantegen les principals línies d'activació de la innovació al territori i la potenciació d'una major presència del coneixement en el teixit productiu, com a resposta a algunes de les demandes del Pacte per al Desenvolupament Econòmic i Social de Mataró.

Agraïments

Per tal d'elaborar l'Informe de Conjuntura Socioeconòmica de Mataró es requereix la col·laboració i participació de totes aquelles persones, empreses i entitats que ens subministren les dades i que també responen als nostres dubtes i consultes. És per això que des del Servei d'Estudis i Planificació volem agrair la seva col·laboració:

- ASEGEMA
- Aigües de Mataró, S.A.
- Banc d'Espanya
- Cambra Oficial de Comerç, Indústria i Navegació de Barcelona
- Consorci Port Mataró
- CTSA
- Departament de Treball i Indústria de la Generalitat de Catalunya
- Departament de Medi Ambient i Habitatge de la Generalitat de Catalunya
- Direcció General d'Habitatge de la Generalitat de Catalunya
- Direcció General d'Indústria i Energia de la Generalitat de Catalunya
- Escola Universitària Politècnica de Mataró (EUPMt)
- Hotel Castell de Mata
- Hotel Colón
- Hotel NH Ciutat de Mataró
- Institut d'Estadística de Catalunya
- Instituto Nacional de Estadística
- Oficina Agenda 21 del Servei de Ciutat Sostenible de l'Ajuntament de Mataró
- RENFE
- Secció Llicències d'Activitats i la Secció de Llicències d'Obres del Servei de Ciutat Sostenible de l'Ajuntament de Mataró
- Secció de Residus i Neteja de l'Àrea de Serveis Territorials de l'Ajuntament de Mataró
- Servei d'Ingressos de l'Àrea de Serveis Centrals i Planificació de l'Ajuntament de Mataró
- Servei de la Policia Local de l'Àrea de Via Pública de l'Ajuntament de Mataró
- Servei de Sistemes d'Informació i Telecomunicació de l'Àrea de Serveis Centrals i Planificació de l'Ajuntament de Mataró

També volem agrair a la Diputació de Barcelona el seu esforç i el seu suport econòmic i tècnic a través del Fons Social Europeu i de la Xarxa d'Observatoris Provincial de Barcelona. Finalment, volem donar les gràcies a TecnoCampusMataró i al seu responsable d'R+D+i, en Léonard Janer, per l'elaboració del monogràfic que acompanya aquest informe dedicat al Pla de Recerca, Desenvolupament i Innovació de Mataró.

Índex

Índex de taules.....	Pàg. 6
Índex de gràfiques.....	Pàg. 8

Síntesi	Pàg. 11
----------------------	---------

Conjuntura socioeconòmica

Conjuntura socioeconòmica internacional, d'Espanya i de Catalunya.....	Pàg. 16
Altres indicadors macroeconòmics bàsics.....	Pàg. 25

Resum de la conjuntura a Mataró	Pàg. 27
--	---------

Població	Pàg. 33
-----------------------	---------

Consum

Energia i aigua.....	Pàg. 46
De desastres naturals a catàstrofes humanitàries, el canvi climàtic i la pèrdua de diversitat com a amenaces per a la vida humana	Pàg. 48
Matriculació de turismes.....	Pàg. 51
Residus.....	Pàg. 53

Habitatge

Habitatges iniciats per tipologia i preus dels habitatges.....	Pàg. 58
--	---------

Activitat i estructura empresarial

Activitat i estructura empresarial a Mataró i el Maresme.....	Pàg. 64
Terciarització de l'economia.....	Pàg. 76
Llicències d'activitats.....	Pàg. 78

Anàlisi sectorial

Indústria tèxtil i de la confecció.....	Pàg. 83
Construcció.....	Pàg. 89
Comerç a l'engròs.....	Pàg. 93
Comerç al detall.....	Pàg. 95
Hostaleria i sector turístic.....	Pàg. 100
Altres activitats empresarials.....	Pàg. 105
Educació.....	Pàg. 108

Mercat de treball

Contractacions a Mataró i al Maresme.....	Pàg. 112
Expedients de regulació de l'ocupació a Mataró i al Maresme.....	Pàg. 117
Atur registrat a Mataró i al Maresme.....	Pàg. 120
Comparació entre el mercat laboral de Mataró i el del Maresme.....	Pàg. 126

Transport i mobilitat

Trànsit i mobilitat en vehicle privat.....	Pàg. 128
Transport públic.....	Pàg. 132

Resumen / Summary

Cuadro resumen de la coyuntura de Mataró.....	Pàg. 136
Summary chart of the situation in Mataró.....	Pàg. 138

Monogràfic

Pla de Recerca, Desenvolupament i Innovació de Mataró.....	Pàg. 142
--	----------

Glossari

Glossari.....	Pàg. 158
---------------	----------

Índex de taules

T1	Perspectives econòmiques de l'OCDE	Pàg. 19
T2	Inflació, índex de competitivitat i tipus d'interès. Juny 2005 - juny 2006	Pàg. 25
T3	Quadre resum de la conjuntura a Mataró. Fins al 2n trim. de 2006	Pàg. 26
T4	Creixement de la població de Gàmbia, Senegal i Mali. 1950 - 2005	Pàg. 35
T5	Indicadors del moviment natural de la població	Pàg. 35
T6	Indicadors comparatius de les estructures d'edat de Gàmbia, Senegal, Mali, Mataró i Catalunya	Pàg. 36
T7	Comparativa dels indicadors de l'índex de desenvolupament humà (IDH) de Gàmbia, Senegal, Mali, Mataró, Catalunya i Espanya	Pàg. 38
T8	Indicadors de nivell d'instrucció de Gàmbia, Senegal, Mali i Espanya	Pàg. 38
T9	Distribució de la població amb nacionalitat estrangera per àmbits geogràfics. Mataró. 1 de gener de 2006	Pàg. 39
T10	Evolució de la població empadronada a Mataró de nacionalitat de Gàmbia, Senegal i Mali	Pàg. 40
T11	Procedència de les altes de la població a Mataró de nacionalitat de Gàmbia, Senegal i Mali. 01/01/2001 i 31/12/2005	Pàg. 41
T12	Residents africans per nacionalitat i àmbit territorial. 31/12/2005	Pàg. 41
T13	Edat mitjana de la població amb nacionalitat de Gàmbia, Senegal i Mali que resideixen a Mataró i diferència respecte l'edat mitjana de Mataró. 1 de gener de 2006	Pàg. 42
T14	Indicadors de pautes de natalitat per nacionalitat a Mataró. 2001-2005	Pàg. 43
T15	Distribució percentual per nivell d'instrucció de la població de 15 o més anys de la població de nacionalitat de Gàmbia, Senegal i Mali que resideix a Mataró. Cens 2001	Pàg. 44
T16	Distribució percentual per nivell d'instrucció de les altes de població a Mataró de 15 o més anys de la població de nacionalitat de Gàmbia, Senegal i Mali. Mataró. 01/01/2001 - 31/12/2005	Pàg. 44
T17	Consum d'electricitat. Mataró. 2001 - 2006	Pàg. 46
T18	Consum d'aigua. Mataró. 2n trim. 2004 - 2n trim. 2006	Pàg. 47
T19	Evolució dels residus generats. Mataró. 2005 - 2006	Pàg. 53
T20	Recollida selectiva al carrer. Mataró. 2005 - 2006	Pàg. 56
T21	Evolució del nombre d'habitatges iniciats a Mataró. 2000 - 1r sem. 2006	Pàg. 59
T22	Evolució del nombre d'autònoms, assalariats i empreses a Mataró. 2005 - 2006	Pàg. 66
T23	Evolució del nombre d'autònoms, assalariats i empreses a Catalunya. 2005 - 2006	Pàg. 67
T24	Estructura empresarial (mínim 1 assalariat) de Mataró. II/2005 - II/2006	Pàg. 68
T25	Evolució nombre d'autònoms, assalariats i empreses al Maresme. 2005 - 2006	Pàg. 68
T26	Estructura empresarial (mínim 1 assalariat) del Maresme. II/2005 - II/2006	Pàg. 70
T27	Nombre d'empreses i assalariats segons subsectors. Mataró. 2005 - 2n trim. 2006	Pàg. 71
T28	Evolució del pes dels assalariats i de les empreses segons subsectors. Mataró. 2005 - 2n trim. 2006	Pàg. 71
T29	Nombre d'autònoms segons subsectors. Mataró. 2005 - 2n trim. 2006	Pàg. 71
T30	Variació en l'afiliació al Règim General de la Seguretat Social per paràgrafs. Mataró i província de Barcelona. 2n trim. 2005 - 2n trim. 2006	Pàg. 72
T31	Relació dels subsectors amb major guany i pèrdua de treballadors assalariats. Mataró. 2005 - 2006	Pàg. 72
T32	Nombre d'empreses i assalariats segons subsectors. Maresme. 2005 - 2n trim. 2006	Pàg. 73
T33	Nombre d'autònoms segons subsectors. Maresme. 2005 - 2n trim. 2006	Pàg. 73
T34	Relació dels subsectors amb major guany i pèrdua de treballadors assalariats. Maresme. 2005 - 2006	Pàg. 74
T35	Components de l'anàlisi Shift-Share. Mataró / Província de Barcelona. 2004 - 2006	Pàg. 75
T36	Pes relatiu nombre d'assalariats, d'empreses i d'autònoms segons sectors a Mataró i al Maresme. 2005 - 2006	Pàg. 77
T37	Anàlisi de sol·licitud de llicències d'activitat per annexos. Mataró. 2004 - 2006	Pàg. 78
T38	Anàlisi de sol·licitud de llicències d'activitat per annexos els segons trimestres. 2005 - 2006	Pàg. 78
T39	Mataró i els seus principals sectors d'activitat	Pàg. 82
T40	Indústria tèxtil (17) i de la confecció i pelleteria (18). Mataró. 2005 - 2006	Pàg. 87
T41	Detall de les activitats incloses en el sector de la indústria tèxtil i de la confecció. Mataró. 2005 - 2006	Pàg. 88
T42	Sol·licituds de llicències d'obres. Mataró. 2000 - 2n trim. 2006	Pàg. 91
T43	Construcció (45). Mataró. 2005 - 2006	Pàg. 91

T44	Detall de les activitats incloses en el sector de la construcció. Mataró. 2005 - 2006	.Pàg. 92
T45	Comerç a l'engròs (51). Mataró. 2005 - 2006	.Pàg. 93
T46	Detall de les activitats incloses en el comerç a l'engròs. Mataró. 2005 - 2006	.Pàg. 94
T47	Índex de vendes a preus constants. Espanya. Setembre 2004 - setembre 2005	.Pàg. 95
T48	Índex de vendes general a preus constants. Catalunya. Juny 2005 - juny 2006	.Pàg. 95
T49	Comerç al detall (52). Mataró. 2005 - 2006	.Pàg. 96
T50	Detall de les activitats incloses en el sector del comerç al detall. Mataró. 2005 - 2006	.Pàg. 97
T51	Indicadors de clima comercial urbà. Catalunya. 2n trimestre 2006	.Pàg. 98
T52	Indicadors de clima comercial urbà. Mataró. 2n trimestre 2006	.Pàg. 98
T53	Hostaleria (55). Mataró. 2005 - 2006	.Pàg. 101
T54	Detall de les activitats incloses en el sector de l'hostaleria. Mataró. 2005 - 2006	.Pàg. 102
T55	Percentatge d'ocupació hotelera trimestral. Mataró. 2003 - 2006	.Pàg. 103
T56	Nombre de pernoctacions dels transeünts al Port de Mataró segons nacionalitat del patró de l'embarcació. 2003 - 2006	.Pàg. 104
T57	Distribució de les embarcacions que han recalat al Port de Mataró segons origen del patró de les embarcacions. Gener a juny 2003 - 2006	.Pàg. 104
T58	Nombre d'embarcacions que han recalat al Port de Mataró segons la nacionalitat estrangera del patró de l'embarcació. Gener a juny 2003 - 2006	.Pàg. 104
T59	Altres activitats empresarials (74). Mataró. 2005 - 2006	.Pàg. 106
T60	Detall de les activitats incloses en altres activitats empresarials. Mataró. 2005 - 2006	.Pàg. 107
T61	Educació (80). Mataró. 2005 - 2006	.Pàg. 109
T62	Detall de les activitats incloses en el sector de l'educació. Mataró. 2005 - 2006	.Pàg. 110
T63	Evolució de les contractacions a Mataró* i el Maresme**. 2004 - 2n trim. 2006	.Pàg. 113
T64	Nombre d'expedients de regulació d'ocupació autoritzats i treballadors afectats. Mataró. 2004 - 2n trim. 2006	.Pàg. 117
T65	Nombre d'expedients de regulació d'ocupació autoritzats i treballadors afectats. Maresme. 2004 - 2n trim. 2006	.Pàg. 118
T66	Dades d'atur a Mataró*. 2005 - 2006	.Pàg. 122
T67	El mercat laboral a Mataró* i el Maresme**. 2002 - 2006	.Pàg. 126
T68	Intensitat Mitjana Diària (IMD) del trànsit a diferents trams de l'AP2, l'AP7, la C-31 i C-32. 2005	.Pàg. 128
T69	Nombre de cancel·lacions per estació. 2005 - 2006	.Pàg. 132
T70	Evolució del nombre de viatgers segons tipologia del Mataró Bus. 1996 - 2n trim. 2006	.Pàg. 134
T71	Cuadro resumen de la coyuntura de Mataró. Hasta el 2º trimestre de 2006	.Pàg. 136
T72	Summary chart of the situation in Mataró through 2nd quarter 2006	.Pàg. 138
T73	Variables utilitzades	.Pàg. 158

Índex de gràfics

G1	Evolució del PIB sectorial. Espanya. 2005-2006	Pàg. 21
G2	Evolució del PIB sectorial. Catalunya. 2005-2006	Pàg. 23
G3	Evolució de l'IPC. Juny 2005 - juny 2006	Pàg. 26
G4	Evolució del tipus d'interès interbancari. Juny 2005 - juny 2006	Pàg. 26
G5	Evolució de l'índex de competitivitat. Juny 2005 - juny 2006	Pàg. 26
G6	Variació de població en els municipis de més de 50.000 habitants de la província de Barcelona. 1998 - 2005	Pàg. 29
G7	Diagrama d'informació local a Mataró. Període de referència 2n trim. 2006	Pàg. 31
G8	Estructura per edat i sexe de Mataró i Gàmbia. 2005	Pàg. 37
G9	Estructura per edat i sexe de Mataró i Senegal 2005	Pàg. 37
G10	Estructura per edat i sexe de Mataró i Mali 2005	Pàg. 37
G11	Estructura per edat i sexe de residents gambians i de la població de Mataró. 2005	Pàg. 41
G12	Estructura per edat i sexe de residents senegalesos i de la població de Mataró. 2005	Pàg. 41
G13	Estructura per edat i sexe de residents malinesos i de la població de Mataró. 2005	Pàg. 41
G14	Consum d'aigua a Mataró. 2004 - 2006	Pàg. 47
G15	Consum d'aigua segons destinació. 2004 - 2n trim. 2006	Pàg. 47
G16	Distribució de les catàstrofes naturals i els nivells de renda. 1980-2005	Pàg. 50
G17	Variació interanual en la matriculació de turismes i en la despesa en consum final de les famílies. Espanya. 2001 - 2006	Pàg. 51
G18	Matriculació de turismes en persones físiques. Mataró. 2003 - 2006	Pàg. 52
G19	Matriculació de turismes en empreses. Mataró. 2003 - 2006	Pàg. 52
G20	Residus generats. Mataró. 2004 - 2006	Pàg. 53
G21	Evolució del percentatge de recollida selectiva sobre el total de residus generats. Mataró. 2004 - 2006	Pàg. 54
G22	Recollida selectiva en alguns municipis de la província de Barcelona. 2004-2005	Pàg. 55
G23	Evolució dels habitatges iniciats a Mataró. Gener a juny 2003-2006	Pàg. 60
G24	Evolució dels habitatges iniciats al Maresme. Gener a juny 2003-2006	Pàg. 60
G25	Evolució dels habitatges iniciats a Barcelona. Gener a juny 2003-2006	Pàg. 60
G26	Evolució dels habitatges iniciats a Catalunya. Gener a juny 2003-2006	Pàg. 60
G27	Habitatges iniciats per càpita de gener a juny 2006. Catalunya base 100 (gener a juny 1996)	Pàg. 61
G28	Evolució del total d'habitatges iniciats per càpita. Catalunya base 100 (gener a juny 1996)	Pàg. 61
G29	Preu de l'habitatge nou i creixement en els municipis de més de 50.000 habitants de la província de Barcelona. Juny 2005-juny 2006	Pàg. 61
G30	Variació interanual del PIB i dels treballadors afiliats a la Seguretat Social. Espanya. 1996-2006	Pàg. 64
G31	Empreses i assalariats. Mataró. 2004-2006	Pàg. 66
G32	Autònoms. Mataró. 2004-2006	Pàg. 67
G33	Assalariats per empresa. Mataró. 2004-2006	Pàg. 67
G34	Empreses i assalariats. Catalunya. 2004-2006	Pàg. 67
G35	Evolució de la variació interanual dels assalariats. Mataró i Catalunya. 2004-2006	Pàg. 67
G36	Empreses i assalariats. Maresme. 2004-2006	Pàg. 69
G37	Autònoms. Maresme. 2004-2006	Pàg. 69
G38	Assalariats per empresa. Maresme. 2004-2006	Pàg. 69
G39	Variació del nombre de treballadors assalariats respecte el mateix trimestre de l'any anterior. Mataró (paràgrafs CCAE 93). 2005-2006	Pàg. 72
G40	Variació del nombre de treballadors assalariats respecte el mateix trimestre de l'any anterior. Maresme (paràgrafs CCAE 93). 2005-2006	Pàg. 74
G41	Percentatge d'assalariats i variació en punts percentuals del pes en el darrer any en el sector serveis per als municipis majors de 50.000 habitants de la província de Barcelona. Juny 2006	Pàg. 76
G42	Sol·licituds de llicències d'activitats. Mataró. 2002-2n trim. 2006	Pàg. 79
G43	Enquesta conjuntura sector tèxtil. Maresme. 2005-2006	Pàg. 86
G44	Indústria tèxtil i confecció i pelleteria. Mataró. 2004-2006	Pàg. 87

G45	Assalariats per empresa. Indústria tèxtil i confecció i pelleteria. Mataró. 2004-2006	.Pàg. 87
G46	Variació interanual assalariats. Indústria tèxtil i confecció i pelleteria. Mataró i Catalunya. 2004-2006	.Pàg. 87
G47	Evolució del total de llicències d'obres. Mataró. 1r sem. 2000 - 1r sem. 2006	.Pàg. 91
G48	Construcció. Mataró. 2004-2006	.Pàg. 92
G49	Assalariats per empresa. Construcció. Mataró. 2004-2006	.Pàg. 92
G50	Variació interanual assalariats. Construcció. Mataró i Catalunya. 2004-2006	.Pàg. 92
G51	Comerç a l'engròs. Mataró. 2004-2006	.Pàg. 94
G52	Assalariats per empresa. Comerç a l'engròs. 2004-2006	.Pàg. 94
G53	Variació interanual assalariats. Comerç a l'engròs. Mataró i Catalunya. 2004-2006	.Pàg. 94
G54	Comerç al detall. Mataró. 2004-2006	.Pàg. 97
G55	Assalariats per empresa. Comerç al detall. Mataró. 2004-2006	.Pàg. 97
G56	Variació interanual assalariats. Comerç al detall. Mataró i Catalunya. 2004-2006	.Pàg. 97
G57	Indicador de clima comercial urbà. Marxa del negoci en el trimestre segons el saldo de resposta. Mataró i Catalunya. 2004-2006	.Pàg. 99
G58	Indicador de clima comercial urbà. Expectatives per als propers sis mesos de la marxa del negoci segons saldo resposta. Mataró i Catalunya. 2004-2006	.Pàg. 99
G59	Hostaleria. Mataró. 2004-2006	.Pàg. 101
G60	Assalariats per empresa. Hostaleria. Mataró. 2004-2006	.Pàg. 101
G61	Variació interanual assalariats hostaleria. Mataró i Catalunya. 2004-2006	.Pàg. 102
G62	Percentatge d'ocupació hotelera (mitjana anual) i diferència respecte l'ocupació mitjana de l'any anterior. Mataró. 2004-2006	.Pàg. 103
G63	Altres activitats empresarials. Mataró. 2004-2006	.Pàg. 106
G64	Assalariats per empresa. Altres activitats empresarials. Mataró. 2004-2006	.Pàg. 106
G65	Variació interanual assalariats. Altres activitats empresarials. Mataró i Catalunya. 2004-2006	.Pàg. 106
G66	Educació. Mataró. 2004-2006	.Pàg. 109
G67	Assalariats per empresa. Educació. Mataró. 2004-2006	.Pàg. 109
G68	Variació interanual assalariats. Educació. Mataró i Catalunya. 2004-2006	.Pàg. 109
G69	La contractació a Mataró* i al Maresme**. Dades reals entre 1992 i 2005, i previsió 2006	.Pàg. 113
G70	Proporció de contractats segons sexe els segons trimestres. 2004-2006	.Pàg. 114
G71	Proporció de contractats per edat els segons trimestres. 2004-2006	.Pàg. 115
G72	Proporció de contractats per durada els segons trimestres. 2004-2006	.Pàg. 115
G73	Proporció de contractats per sectors els segons trimestres. 2004-2006	.Pàg. 116
G74	Tr treballadors afectats per ERO autoritzat segons sexe. Acumulat darrers 12 mesos. Mataró. 2004 - 2n trim. 2006	.Pàg. 118
G75	T treballadors afectats per ERO als serveis i a la indústria. Acumulat darrers 12 mesos. Mataró. 2004 - 2n trim. 2006	.Pàg. 118
G76	T treballadors afectats per ERO autoritzats segons sexe. Acumulat darrers 12 mesos. Maresme. 2004 - 2n trim. 2006	.Pàg. 119
G77	T treballadors afectats per ERO als serveis i a la indústria. Acumulat darrers 12 mesos. Maresme. 2004 - 2n trim. 2006	.Pàg. 119
G78	Comparació entre la taxa d'atur registrat de Mataró*, Maresme**, província de Barcelona i Catalunya. 2003 - 2006	.Pàg. 121
G79	Comparació entre la variació interanual de l'atur registrat. Mataró*, Maresme**, província de Barcelona i Catalunya. 2003-2006	.Pàg. 122
G80	Variació d'aturats registrats segons sexe respecte el mateix trimestre de l'any anterior. Mataró. 2005 - 2n trim. 2006	.Pàg. 123
G81	Variació d'aturats registrats segons edat respecte el mateix trimestre de l'any anterior. Mataró. 2005 - 2n trim. 2006	.Pàg. 123
G82	Variació d'aturats registrats segons sector respecte el mateix trimestre de l'any anterior. Mataró. 2005 - 2n trim. 2006	.Pàg. 124
G83	Variació d'aturats registrats segons formació amb estudis secundaris i postsecundaris respecte el mateix trimestre de l'any anterior. Mataró. 2005 - 2n trim. 2006	.Pàg. 124
G84	Variació d'aturats registrats segons formació amb estudis primaris o inferiors respecte el mateix trimestre de l'any anterior. Mataró. 2003 - 3r trim. 2006	.Pàg. 124
G85	Trànsit de vehicles (IMD) per mes de l'any. C-60	.Pàg. 128

G86	Evolució de l'indicador de nivell sonor equivalent (Leq). Mataró. 1997-2006	.Pàg. 129
G87	Evolució de l'indicador de soroll de fons (L90). Mataró. 1997-2006	.Pàg. 129
G88	Evolució de l'indicador de soroll de fons (L10). Mataró. 1997-2006	.Pàg. 129
G89	Evolució de la dinàmica (L10-L90). Mataró. 1997-2006	.Pàg. 130
G90	Nombre d'accidents de trànsit amb víctimes. Mataró. 2001-2n trimestre 2006	.Pàg. 131
G91	Nombre de víctimes d'accidents de trànsit. Mataró. 2001-2n trimestre 2006	.Pàg. 131
G92	Evolució del nombre de viatgers de RENFE a Mataró. 2004-2006	.Pàg. 133
G93	Nombre de viatgers Mataró Bus acumulats els darrers dotze mesos. 2003-2006	.Pàg. 134
G94	Variació interanual del nombre de viatgers del Mataró Bus. 2005-2006	.Pàg. 134
G95	Distribució per comarques del nombre d'enquestes	.Pàg. 149
G96	Distribució percentual de les enquestes per comarques	.Pàg. 151
G97	Importància de les activitats d'R+D+i	.Pàg. 151
G98	Principals dificultats de les activitats d'R+D+i	.Pàg. 154
G99	Contrast oferta-demanda	.Pàg. 155

Síntesi

Síntesi de la conjuntura internacional

Perspectives econòmiques a diversos països de l'OCDE per a l'any 2006

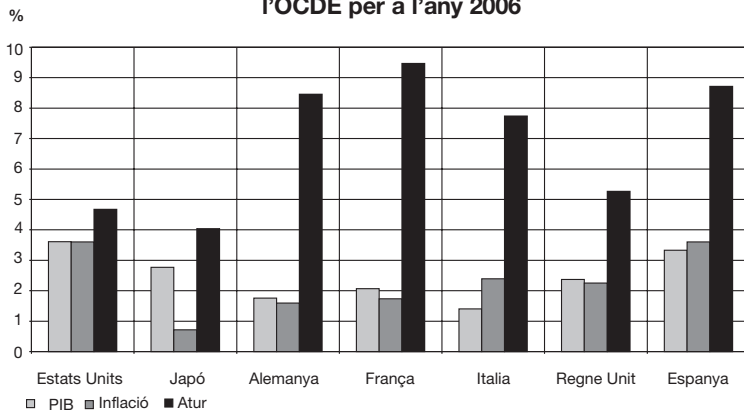

Font: Economic Outlook 79 de l'OCDE.

Evolució del preu del barril de petroli Brent Dated (mitja mensual). 2003 - 2006

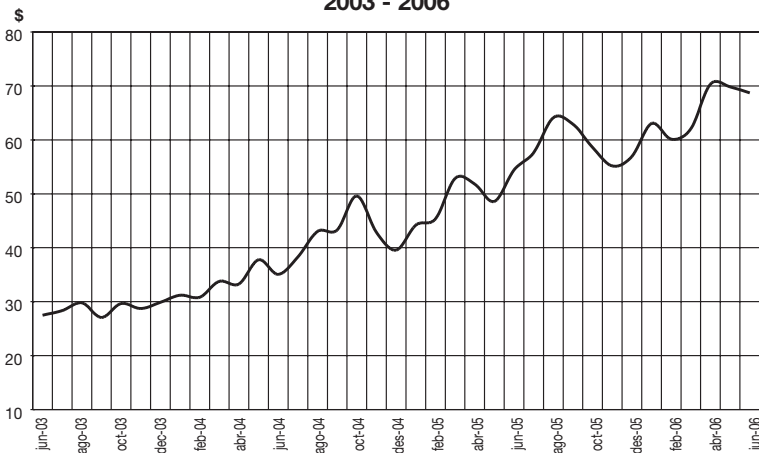

Font: web del Ministerio de Industria, Turismo y Comercio.

Tipus canvi dòlar/euro. 2003 -2006

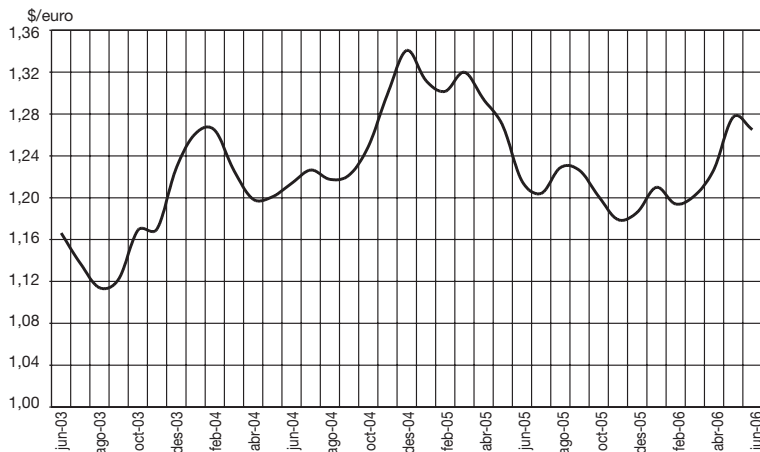

Font: web del Banc d'Espanya.

Al llarg del primer semestre de 2006 s'ha registrat un notable creixement econòmic. Europa ha consolidat la seva recuperació, el Japó ha confirmat l'expansió, la Xina ha continuat amb l'acceleració del seu creixement i els Estats Units han moderat el seu creixement després d'un primer trimestre força fort. Amb aquests registres, les perspectives per al conjunt de 2006 han millorat.

El principal factor d'incertesa de l'economia mundial recau en el barril de petroli. Al mes d'abril el preu del barril va situar-se per sobre dels 70 dòlars, gairebé fregant els 80 dòlars a causa del conflicte entre Israel i el Líban. D'aleshores ençà, el petroli ha iniciat una ràpida davallada fins a situar-se per sota dels 60 dòlars, fet al qual hi han contribuït el descens de la demanda estacional a l'estiu, l'augment de reserves i la contenció d'alguns problemes geopolítics.

Els mercats aposten per una continuació en la revalorització de l'euro, que d'aquí a finals d'any podria arribar a un tipus de canvi d'1,30 dòlars per euro. Diversos elements apunten cap aquest sentit, com ara el major recorregut a l'alça que presenten els tipus de la zona euro a mig termini, el progressiu refredament del mercat immobiliari americà, l'elevat i persistent dèficit comercial exterior dels Estats Units i la designació d'un secretari del Tresor als Estats Units més procliu que no pas el seu antecessor a un progressiu debilitament del dòlar.

Síntesi de la conjuntura espanyola i catalana

Evolució del PIBpm i la despesa en consum final interior de les llars. Espanya. 2003 - 2006

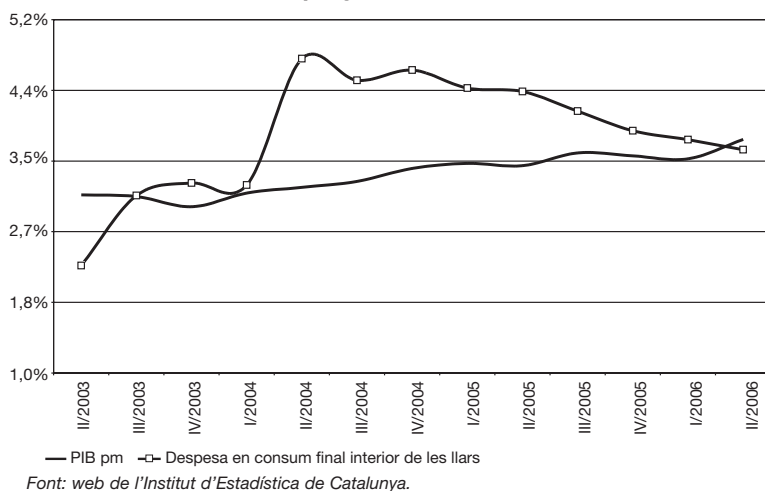

Evolució del PIBpm. Espanya i Catalunya*. 2003 - 2006

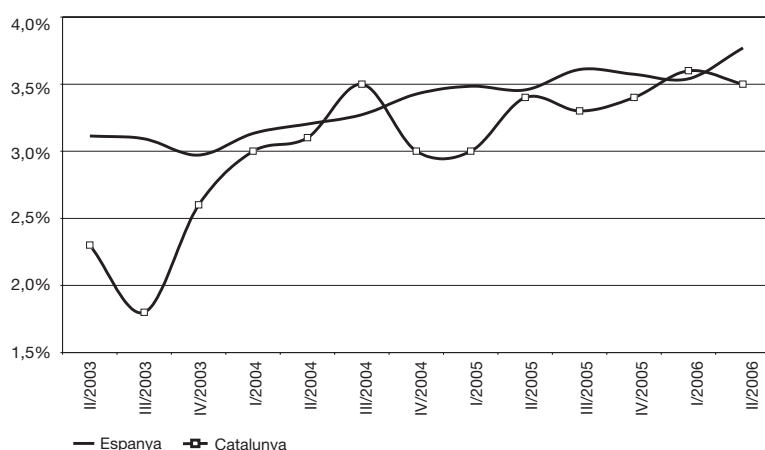

Evolució de l'IPC. Espanya i Catalunya. 2004 - 2006

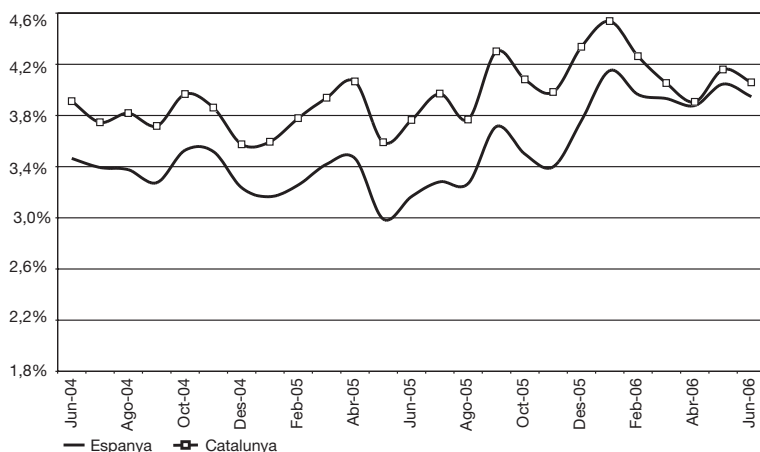

Al llarg del primer semestre de 2006 s'ha intensificat el dinamisme de l'economia espanyola amb un creixement interanual del 3,8% al segon trimestre, dues dècimes més que al primer. Malgrat aquest dinamisme conjuntural renovat, les previsions apunten que el creixement s'anirà moderant gradualment com a resposta a la menor empenta que està impulsant la demanda d'empreses i llars.

Les xifres de l'economia catalana són igual de bones que les de l'espanyola, amb l'afegit que els components de la demanda interna han sorprès positivament pel seu dinamisme. En un entorn amb els tipus d'interès a l'alça, el consum privat català no ha mostrat símptomes de desacceleració i encara manté taxes de creixement elevades.

El diferencial d'inflació entre Espanya i Catalunya s'ha acotat substancialment durant el segon trimestre de 2006. La mitjana del primer semestre de 2006 per al conjunt d'Espanya ha estat del 4%, mentre que per al Principat ha estat del 4,2%, la qual cosa situa Catalunya com la comunitat més inflacionista del grup de regions amb més renda per càpita. L'escalada alcista dels preus energètics explica en part aquesta acceleració de la inflació, ja que la inflació subjacent es manté ancorada en el 3,2% des de principis d'any.

Síntesi de la conjuntura de Mataró

Quadre resum de la conjuntura a Mataró. Fins al 2n trimestre de 2006

		Signe ^[+]	Valor	Variació interanual	Període
Demografia	Població		118.538	0,2%	30 juny 2006
	Edat mitjana		39,21	0,08 anys	1 gener 2006
	Esperança de vida		80,98	0,14 anys	1 gener 2006
	Taxa bruta natalitat		12,59‰	0,10 p.m.	2005
	Taxa bruta mortalitat		7,41‰	0,06 p.m.	2005
	Taxa altes		55,78‰	-0,12 p.m.	2005
	Taxa baixes		41,18‰	3,85 p.m.	2005
Consum	Aigua (domèstic) ^{1, 2}		4.848.799	-6,3%	2n trim. 2006
	Electricitat ¹		451.551.560	4,4%	2n trim. 2006
	Gas ¹		612.425.000	3,1%	2005
	Matriculació turismes ²		3.837	-8,8%	2n trim. 2006
	Residus generats ²		63.400.607	-0,7%	2n trim. 2006
Habitatge	Habit. unifam. inic. ²		66	50,0%	2n trim. 2006
	Habit. plurifam. inic. ²		1.275	-14,8%	2n trim. 2006
	Preu m ² construït (euros)	-	2.646	20,5%	2n trim. 2006
Activitat	Nombre d'empreses	+	4.329	2,3%	2n trim. 2006
	Obres menors ²	+	326	13,2%	2n trim. 2006
	Obres majors ²	+	452	12,2%	2n trim. 2006
	Llic. activ. sol·licitades ²	-	720	-8,4%	2n trim. 2006
R+D	Patents ⁸	+	0,51	193,4%	2005
	Articles publicats ⁹	+	0,94	19,5%	2005
Hostaleria i turisme	Ocupació hotelera ³	+	61,8%	3,50 p.p.	2n trim. 2006
	Pernoctacions a l'alberg municipal ¹⁰	+	3.140	10,0%	2005
	Pernoctacions al Port de Mataró ²	+	945	23,7%	2n trim. 2006
Mercat de treball	Assalariats	+	33.745	3,4%	2n trim. 2006
	Autònoms	-	9.011	-0,4%	2n trim. 2006
	Contractes ^{2,7}	+	39.472	6,4%	2n trim. 2006
	Treb. afectats ERO ²	-	145	54,3%	2n trim. 2006
	Atur registrat	-	6.371	9,8%	2n trim. 2006
	Taxa d'atur registrat	-	10,39%	0,92 p.p.	2n trim. 2006
	Accidents laborals ⁴	+	47,2	-11,2%	2005
Transport	Autobús urbà ²	+	5.090.809	0,8%	2n trim. 2006
	RENFE viatgers Mataró ²	+	2.627.557	3,5%	2n trim. 2006
	IMD Autopista C-32 ³	+	54.766	2,3%	2005
	IMD Autovia C-60 ³	+	48.831	9,3%	2005
	Seguretat viària ⁵	+	6,29	-3,5%	2n trim. 2006
Recollida selectiva	Vidre recollit selectivament ²	+	1.296.880	20,3%	2n trim. 2006
	Paper recollit selectivament ²	+	3.514.510	13,1%	2n trim. 2006
i vectors ambientals	Envasos recollits selectivament ²	+	924.800	11,6%	2n trim. 2006
	Piles recollides selectivament ²	-	10.050	-0,1%	2n trim. 2006
	Entrada vehicles deixalleria ²	+	35.839	15,5%	2n trim. 2006
	Qualitat de les platges ⁶	-	4,84	-0,04	2006
	Soroll a la xarxa viària	+	69,33	-1,65 dBA	2006

[+] El signe positiu (+) indica una evolució favorable de la variable, i el signe negatiu (-), desfavorable.

1 Variables altament afectades per factors externs, climàtics, mesures d'estalvi...

2 Variació interanual entre l'acumulat dels darrers dotze mesos.

3 Variació interanual sobre la mitjana dels darrers dotze mesos.

4 Accidents laborals per cada 1.000 assalariats.

5 Accidents a la xarxa viària de Mataró per cada 1.000 vehicles.

6 Puntuació d'1 a 5 punts (1 és dolenta i 5 molt bona).

7 Des de 2003 fins a mitjans de 2004 les dades de contractació presenten un infraregistre per problemes administratius.

8 Nombre de patents per cada 10.000 habitants.

9 Articles publicats en publicacions científiques d'àmbit internacional en matèria de medicina per cada 10.000 habitants.

10 Problemes en el registre de les pernoctacions a l'alberg municipal fa que només es disposi de dades per al 2005 des del mes de maig, per això la comparació no es fa per a tot l'any sinó per al període maig-desembre.

Els indicadors macroeconòmics de l'Estat espanyol i de Catalunya presenten cada cop una tendència més favorable. Malgrat tot, continuen sense esvair-se els principals factors que posen en risc aquesta millora: el preu del barril de petroli i la balança comercial. Aquestes dues debilitats tenen un comportament diferent davant de la fortalesa de l'euro. Així, un euro enfortit davant del dòlar, modera el preu del petroli als països de la zona euro, ja que aquest es paga en dòlars; mentre que, d'altra banda, dificulta la venda dels productes europeus fora de les seves fronteres (exportacions) i n'incitava les importacions. Pel que fa a Mataró, els principals indicadors –empreses i assalariats– assenyalen una millora en l'economia local, si bé és cert que el sector tradicional de la ciutat –el tèxtil– continua perdent efectius. La millora es registra principalment en la construcció –malgrat el descens en l'inici d'habitatges– i també en el comerç al detall.

En el quadre resum de la conjuntura mataronina del segon trimestre de 2006 també hi ha indicadors amb una evolució desfavorable. El cas més preocupant és el de l'atur registrat, amb un augment del 9,8%, amb un total de 6.371 desocupats. L'evolució més desfavorable la trobem en el preu de venda dels habitatges, que no para de créixer (un 20,5% al llarg del darrer any).

Mataró i el seus principals sectors d'activitat					
		Total Mataró juny-2005	Total Mataró juny-2006	Diferència	Variació
	Nombre assalariats	32.622	33.745	1.123	3,44%
	Nombre empreses	4.233	4.329	96	2,27%
	Nombre autònoms	9.051	9.011	-40	-0,44%
	N. assal. / N. emp.	7,71	7,80	0,09	1,15%
Pes dels sectors respecte del total de Mataró					
Indústria tèxtil i de la confecció	Nombre assalariats	13,59%	12,12%	-1,47 pp	-10,83%
	Nombre empreses	14,91%	13,33%	-1,58 pp	-10,59%
	Nombre autònoms	10,61%	9,39%	-1,22 pp	-11,48%
Construcció*	Nombre assalariats	9,61%	11,15%	1,54 pp	15,97%
	Nombre empreses	14,15%	15,08%	0,93 pp	6,60%
	Nombre autònoms	17,68%	18,67%	0,99 pp	5,59%
Comerç a l'engròs	Nombre assalariats	7,20%	6,93%	-0,27 pp	-3,78%
	Nombre empreses	7,39%	7,62%	0,23 pp	3,09%
	Nombre autònoms	5,25%	5,30%	0,06 pp	1,08%
Comerç al detall	Nombre assalariats	11,17%	11,72%	0,55 pp	4,95%
	Nombre empreses	15,95%	16,10%	0,15 pp	0,97%
	Nombre autònoms	19,63%	19,27%	-0,37 pp	-1,87%
Hostaleria	Nombre assalariats	4,01%	4,07%	0,05 pp	1,32%
	Nombre empreses	7,25%	7,32%	0,07 pp	0,97%
	Nombre autònoms	7,89%	7,85%	-0,04 pp	-0,54%
Altres activitats empresarials	Nombre assalariats	7,63%	7,99%	0,36 pp	4,72%
	Nombre empreses	7,51%	7,81%	0,30 pp	3,93%
	Nombre autònoms	6,30%	6,82%	0,53 pp	8,37%
Educació	Nombre assalariats	4,76%	4,70%	-0,07 pp	-1,40%
	Nombre empreses	2,15%	2,01%	-0,14 pp	-6,52%
	Nombre autònoms	1,13%	1,11%	-0,02 pp	-1,53%

*S'hi inclouen els instal·ladors.

Nota: pp vol dir punts percentuals.

La distribució dels assalariats per sectors a la ciutat posa en evidència els problemes que viu el tèxtil mataroní. En dotze mesos, la indústria tèxtil i de la confecció ha passat de representar el 13,6% dels assalariats de la ciutat a representar-ne menys del 12,1%, amb una pèrdua anual d'1,5 punts percentuals de la seva representativitat. El creixement d'assalariats a la ciutat ha tingut en la construcció el seu màxim exponent, ja que ha augmentat el seu pes en 1,5 punts, i ja representa l'11,1% dels assalariats de la ciutat. També el comerç al detall ha contribuït a l'augment d'assalariats, i la seva participació en el nombre d'assalariats de la ciutat és de l'11,7%, mig punt més que un any abans.

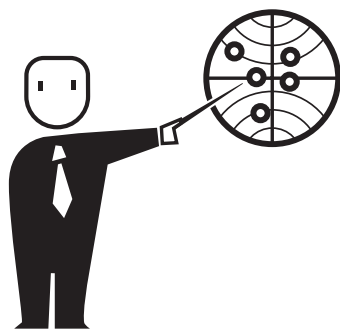

Conjuntura socioeconòmica

Situació general, economia internacional,
d'Espanya i Catalunya
Altres indicadors macroeconòmics

Augmenta el risc que la desacceleració als Estats Units sigui més sobtada del desitjable per culpa de l'aturada del sector de l'habitatge. D'altra banda, la zona euro presenta un creixement més fort del previst, la Xina continua impertorbable en la seva expansió de dos dígit i el Japó manté un creixement relativament moderat.

Fonts utilitzades: El País, La Vanguardia, Cinco Días, Expansión, Avui i El Punt, diversos articles (2005 i 2006); Web de l'Institut d'Estadística de Catalunya; Enquesta de població Activa (EPA); Boletín Económico y Estadístico del Banco de España, diversos períodes (2005 i 2006); Nota de Conjuntura Econòmica, diversos períodes (2005 i 2006); Perspectiva econòmica de Catalunya, diversos períodes (2005 i 2006). Caixa de Catalunya, informe sobre la Conjuntura Econòmica, diversos períodes (2005 i 2006); La Caixa, informe mensual, diversos períodes (2005 i 2006); BBVA, Situació Catalunya, diversos períodes (2005 i 2006).

Conjuntura socioeconòmica internacional, d'Espanya i de Catalunya

Conjuntura socioeconòmica internacional

Durant els primers mesos de l'any 2006 el ritme de creixement de l'economia mundial s'ha accentuat. Aquesta fase expansiva continua mostrant un caràcter general perquè és compartida per totes les àrees geogràfiques, especialment notable en el cas dels Estats Units i dels països emergents del continent asiàtic, sobretot la Xina. No obstant això, per al conjunt de l'exercici, les diferents institucions vaticinen una certa convergència en el ritme de creixement de les economies industrials. Així, la Comissió Europea preveu un increment de l'economia mundial de l'ordre del 4,6% per a l'any 2006, el mateix que l'any anterior. El context internacional segueix caracteritzat per una inflació moderada, tot i l'expansió econòmica i l'escalada de preus en matèries primeres. En qualsevol cas, tot i aquest optimisme existent respecte de la conjuntura actual, hi ha un cert temor a un possible agreujament dels desequilibris mundials, fet que s'ha traduït en una accentuació de la inestabilitat dels mercats d'actius.

El creixement de l'economia dels EUA amenaçat per l'acumulació de desequilibris L'expansió de l'economia dels Estats Units durant els períodes anteriors sembla que comença a afluixar cap a una situació de menor creixement a finals dels segon trimestre de 2006, acompanyada d'un cert risc inflacionista que pressiona a l'alça els tipus d'interès, i amb la continuació del desequilibri en matèria exterior. Els analistes assenyalen que la persistent acumulació de dèficits per compte corrent als EUA acabarà tenint el seu impacte en l'economia mundial.

El consum privat continua sent el principal motor de l'economia amb un fort creixement al primer trimestre (5,2%), mostrant signes de moderació a finals del segon degut a l'increment del preu de la benzina i uns certs indicis de refredament en el mercat immobiliari. Així, al mes de juliol de 2006, la informació relativa al comportament de les llars pel que fa al consum i a la inversió en habitatge indiquen el final d'una etapa d'expansió d'ambdues magnituds.

Els avenços registrats en el mercat de treball al llarg del 2005 i els primers mesos del 2006, especialment vinculats a la reconstruc-

ció dels estralls provocats pel Katrina, s'han començat a moderar a finals del mes de març. El ritme de creació d'ocupació ha mostrat signes d'alentiment general, amb dos sectors que més acusen aquest canvi de dinàmica: la construcció i el comerç.

El Japó creix, però menys Durant el primer trimestre de l'any, l'economia japonesa continua mantenint un dinamisme considerable –amb un creixement del PIB en taxa interanual del 3,5%– trencant, però, la tendència a l'alça dels quatre trimestres anteriors. Els components que més hi han contribuït han estat la inversió, tant pública com privada, i el bon comportament del sector exterior. Sembla que aquests factors seran decisius perquè es mantingui aquest impuls, ja que els principals organismes internacionals situen el creixement per al conjunt del 2006 en el 2,8% de mitjana, lleugerament inferior al del 2005. Al llarg dels propers mesos, però, els analistes apunten cap a un abandonament de la part alta del cicle i una economia amb creixements més coherents d'acord amb el seu potencial.

Els indicadors del mercat de treball denoten una evolució favorable, amb un ritme de creació d'ocupació del 0,5% de mitjana durant els primers mesos del 2006 i una taxa d'atur que manté la tònica descendent i que arriba al 4,1% al mes d'abril. La millora dels salaris, que ha fet créixer els ingressos de les llars, ha tingut una repercussió positiva en el consum privat, fet que

també es pot veure reflectit en l'elevat índex de confiança dels consumidors.

El nivell de preus, situat en el 0,4% interanual al mes d'abril, i les previsions d'augment per als propers mesos permeten deixar enrere el llarg període deflacionista dels darrers temps.

La Xina ja és la quarta potència mundial L'economia xinesa continua la seva escalada ascendent i registra el major creixement en 10 anys, situant-se com a quarta economia mundial per davant del Regne Unit. Després d'un cicle amb creixements sostinguts del 10% durant més de dues dècades, el govern xinès va presentar una pla quinquennal amb l'objectiu de refredar l'economia en què s'apostava per un model econòmic més racional que alhora lluités per reduir les importants desigualtats existents entre el camp i la ciutat.

Així, quan hom esperava una desacceleració, l'economia va créixer un 11,3% interanual durant el segon trimestre. Com ja sol ser habitual, el sector industrial va liderar aquest increment amb un avenç del 13,2%, amb un índex de producció industrial al mes de juliol un 16,7% més gran que el de l'any anterior. Amb aquestes xifres sorprèn que el nivell de preus encara mantingui un to moderat, tot i que es comencen a percebre els primers símptomes de sobreescalfament. El consum intern continua mantenint una tendència a la baixa respecte dels ritmes assolits en els anys precedents, i això fa que augmenti la dependència respecte del sector exterior. El pes de les exportacions expliquen l'existència d'un superàvit comercial per sobre del 50% del PIB.

Acceleració del ritme de creixement europeu El creixement econòmic del segon trimestre a la zona euro ha superat les expectatives inicials i s'ha situat en el 2,6% en taxa interanual, gràcies en gran part a la millora de l'economia alemanya. La informació disponible fins a aquest període dibuixa un escenari de prolongació de la fase expansiva que va començar l'estiu de l'any anterior. Així, per al conjunt del 2006, hom preveu que el creixement arribi al 2,7% a la UE i al 2,5% a la zona euro, la qual cosa suposa una acceleració respecte de les taxes respectives de l'1,7% i de l'1,4%, respectivament, registrades l'any 2005. I és que la bona evolució de diferents indicadors, com ara la confiança dels consumidors i un millor comportament del mercat de treball, poden incidir directament en una necessària reac-

tivació del consum privat durant els propers mesos.

El principal factor de recuperació ha estat la demanda interna i, en particular, la fortalesa mostrada per la inversió privada. L'evolució de les exportacions també ha experimentat una millora significativa, doncs durant el primer trimestre han crescut el 8,3% enfront del 4,8% del darrer trimestre de l'any 2005. De fet, es preveu que el dinamisme del comerç mundial continuï afavorint el comportament de les exportacions europees i que d'aquesta manera possibiliti un creixement econòmic més sostingut a mig termini. No obstant això, aquest panorama pot resultar enterbolit per tot un seguit d'incerteses a nivell internacional, com ara la possibilitat d'una escalada bèl·lica a l'Orient Mitjà que desencadeni nous increments del preu del petroli, el risc que es produeixi una correcció desordenada dels desequilibris mundials i, en darrer lloc, les turbulències dels mercats financers.

Des del vessant de l'oferta, la producció industrial ha finalitzat el semestre amb uns guanys remarcables, del 5,2% interanual al mes de maig i del 4,3% al juny. Aquesta millora del sector també queda reflectida en els índexs de confiança del sector, que han passat a registrar valors positius després de cinc anys de descensos continuats. Els sectors del serveis i de la construcció també han experimentat comportaments més positius respecte dels períodes precedents.

Un dels components més retardats és el consum privat, que ja comença a mostrar certs indicis de recuperació impulsat per la millora de la confiança dels con-

sumidors, el descens previst de la taxa d'atur i un lleuger retrocés de la taxa d'estalvi.

A l'igual que l'activitat econòmica, les perspectives per al mercat de treball també són favorables. Al mes de juliol, la taxa d'atur era del 8% a la UE i del 7,8% a la zona euro, experimentant una reducció respecte dels registres de l'any anterior (8,7% i 8,6%, respectivament). La creació de llocs de treball continua sent relativament modesta i centrada especialment en els diferents branques del sector serveis. Tot i així, per primer cop des de 2001, cal assenyalar que s'ha produït un tímid avenç en el sector industrial.

Pel que fa a la inflació, els preus de consum continuen a l'alça a causa de la pujada dels costos energètics, però la subjacent (exclosos els preus de l'energia i dels aliments no transformats) manté un to moderat (1,5%). Tot i així, sembla que no se situarà permanentment per sota del 2% en els propers dos anys. Al mes de juny, la inflació va situar-se per dotzena vegada consecutiva per sobre de l'objectiu del Banc Central Europeu, impulsada pel component energètic. En aquest context, sembla que les autoritats monetàries europees opten per accelerar un cicle alcista dels tipus d'interès. Així, en un escenari de creixement econòmic per als anys 2006 i 2007, sembla força probable que el BCE apugi el tipus d'interès fins al 3,5% al 2006, i uns 50 punts addicionals a principis de 2007. Això preocupa els principals responsables europeus en matèria econòmica, ja que la pujada del preu oficial del diner provocarà una revalorització de l'euro davant del dòlar amb el consegüent efecte de pèrdua de competitivitat de les exportacions.

Alemanya comença a aixecar el cap En aquesta millora del clima econòmic de la zona euro ha influït de manera directa la recuperació experimentada per part de l'economia alemanya, amb un creixement del

2,4% interanual al segon trimestre, el nivell més alt des de l'any 2000. Sembla que el motor europeu comença a aixecar el cap.

Això no obstant, la solidesa d'aquesta millora no acaba de concretar-se ja que el consum privat continua sense mostrar signes de recuperació i ha presentat una desacceleració respecte del primer trimestre. Els diferents indicadors no garanteixen un patró de creixement sòlid i les expectatives per als propers mesos apunten cap a un alentiment moderat.

Aquest creixement s'ha basat en el bon comportament de la inversió que ha doblat el registre de l'any anterior (6,2% enfront d'un 2,7%) i de l'embranchada del sector exterior, gràcies a l'alça de les exportacions. Això està directament vinculat amb el bon comportament del sector industrial.

Igualment, aquest inici de recuperació pot començar a deixar empremta en el mercat de treball. Una bona mostra és que al mes de maig l'atur va registrar el major descens mensual des de la reunificació de l'any 1990, amb 255.000 aturats menys, segons dades de l'Agència Federal d'Ocupació. La taxa d'atur se situa en el 10,8% de la població activa, amb un descens del 0,7% respecte del mes anterior. També millora l'ocupació, amb 349.000 ocupats més que al mes de maig de l'any 2005.

En definitiva, la millora de l'ocupació, el creixement i les vendes dibuixen un panorama més positiu de la primera economia d'Europa. Encara cal veure, però, com acabarà afectant al creixement econòmic l'entrada en vigor a principis del 2007 de la reforma fiscal, amb un augment del tipus mig de l'IVA, enfocada a la reducció del dèficit públic. També s'espera incidir en una reducció de la taxa d'atur mitjançant una rebaixa de les cotitzacions empresarials.

La demanda interna impulsa el creixement francès Tant a finals del 2005 com a començaments d'any, l'economia francesa ha presentat creixements força modestos. Al segon trimestre de l'any s'ha produït un fort repunt de l'activitat, arribant fins al 2,6% interanual. Això s'explica per

l'augment de la demanda interna, que s'ha duplicat a finals del mes de juny, gràcies al consum privat i a la inversió. Pel que fa a la demanda externa, les exportacions han agreujat el saldo negatiu a causa de l'acceleració de les importacions per cobrir les necessitats internes. En els propers períodes, es preveu que la major activitat dels principals socis comercials, Alemanya i Itàlia, incideixi positivament en el comportament de les exportacions.

Des del vessant de l'oferta, la indústria no es beneficia d'aquesta millora econòmica i la producció industrial ha tornat a caure al mes d'abril (0,3% interanual). Com a nota positiva cal destacar que els indicadors de confiança del sector podrien anticipar una millora, ja que han assolit el valor màxim des del mes de desembre de 2004. Per al conjunt de l'any 2006 s'espera un increment de l'1,9%, arribant fins al 2% al 2007. Tot apunta que la demanda interna continuarà sent el principal impuls, a més de ser específicament significativa la contribució del consum privat.

Itàlia a la cua de la recuperació europea Per complir amb les exigències de convergència europea, el govern italià de Romano Prodi va presentar uns pressupostos ajustats per al 2006, amb l'objectiu de contenir l'excés de dèficit públic que arriba al 4,6% del PIB (lluny de l'objectiu fixat del 3%). Durant els primers mesos de l'any, el creixement de l'economia respecte de l'any anterior ha estat feble (1,6%) i s'ha desaccelerat una dècima a finals del segon trimestre. Amb aquestes xifres tant discretes, **Itàlia** se situa a la cua de la recuperació dels països de la zona euro. Tot sembla indicar que la demanda interna no acaba de reactivar-se, fet que es constata amb l'estancament de l'indicador de confiança del consumidor que al mes de juliol presenta el mateix valor que l'any anterior. Per al proper semestre sembla que hi ha certs indicadors que podrien augurar una millora de l'economia, com ara el progrés del sentiment econòmic i una millora de l'índex de producció industrial. A més, també caldria afegir-hi l'estabilitat de la inflació per al període gener-juny, que s'ha mantingut en el 2,2% interanual.

Represa de l'expansió econòmica britànica L'economia britànica sembla remuntar l'ensopagada de l'any 2005 amb una acceleració del PIB fins al 2,6% interanual al segon trimestre de l'any, amb un paper decisiu de la demanda interna. Assenyalar l'avenç del consum privat, però sense assolir el ritme dels anys precedents, a causa del menor dinamisme del mercat de treball i de l'efecte

riquesa negatiu pel refredament del mercat immobiliari. La represa de l'expansió econòmica es produeix en un context d'un nivell de preus elevat, fet que justifica l'augment dels tipus d'interès fins al 4,75% al mes d'agost. Els analistes assenyalen que la política monetària del Banc d'Anglaterra podria canviar cap a una tendència més restrictiva, la qual cosa podria lluitar el potencial de creixement econòmic. Des del vessant de l'oferta, el sector serveis capitalitza la recuperació. Les previsions apunten que aquest escenari de creixement amb tensions inflacionistes es mantindrà durant els propers trimestres. Així, per al conjunt de 2006 s'espera una alça del PIB del 2,4% i un augment fins al 2,8% per al 2007.

TAULA 1. Perspectives econòmiques de l'OCDE

	OCDE		
	2005	2006	2007
PIB (1)			
Estats Units	3,5	3,6	3,1
Japó	2,7	2,8	2,2
Alemanya	1,1	1,8	1,6
França	1,4	2,1	2,2
Itàlia	0,1	1,4	1,3
Regne Unit	1,8	2,4	2,9
Espanya	3,4	3,3	3,0
Zona euro	1,4	2,2	2,1
Inflació (2)			
Estats Units	3,4	3,3	2,4
Japó	-0,3	0,7	0,8
Alemanya	1,9	1,6	2,1
França	1,9	1,7	1,4
Itàlia	2,2	2,4	2,1
Regne Unit	2,0	2,2	1,7
Espanya	3,4	3,6	2,7
Zona euro	2,2	2,1	2,0
Taxa d'atur (3)			
Estats Units	5,1	4,7	4,7
Japó	4,4	4,0	3,5
Alemanya	9,1	8,5	8,1
França	9,9	9,5	9,2
Itàlia	7,8	7,7	7,6
Regne Unit	4,8	5,3	5,2
Espanya	9,2	8,7	8,6
Zona euro	8,6	8,2	7,9

(1) Taxes percentuals de variació en termes reals.

(2) Taxes percentuals de variació de l'índex de preus al consum.

(3) Percentatge de població activa.

Font: Economic Outlook núm. 79 de l'OCDE.

Espanya

Espanya creix per sobre de la mitjana europea Les previsions econòmiques de la primavera de la Comissió Europea apunten cap a un creixement de l'economia espanyola del 3,1% per al 2006, amb una reducció de fins al 2,8% al 2007. No obstant això, tot i que aquests pronòstics suposen una revisió a la baixa de les previsions, el creixement econòmic espanyol continua situant-se per sobre de la mitjana de la zona euro (2,3% al 2006 i 2,2% al 2007). Des de les institucions europees s'ha aprofitat aquest fet per assenyalar els principals desequilibris que afecten l'economia: l'elevada inflació que supera amb escreix la mitjana europea, el menor creixement de la productivitat respecte d'altres països que comporta una nova reducció de la competitivitat internacional i una reducció addicional de les quotes del mercat exterior de les exportacions espanyoles. Malgrat tot, les previsions a mig termini realitzades per l'Organització per a la Cooperació i el Desenvolupament Econòmic (OCDE) apunten que Espanya serà el quart país de l'Eurozona que més creixerà entre els anys 2008 i 2012, amb un increment mitjà del PIB del 2,5%.

El patró de creixement de l'economia continua centrat en la fortalesa de la demanda interna sostinguda durant els darrers tres anys, amb la creació de dos milions de llocs de treball, però encara amenaçada pels desequilibris interns (nivell de preus i endeutament de les llars) i exteriors (dèficit per compte corrent) que si no es corregeixen poden comprometre el potencial de creixement a mig i llarg termini.

Es consolida la recuperació de la indústria Des de la perspectiva de l'oferta, es consolida la recuperació del **sector industrial**, tal i com ho mostren els principals indicadors del sector. En aquest sentit, cal destacar el bon comportament de la producció industrial durant els primers mesos de l'any, que acumula un guany del 2,2% al mes d'abril, significativament per sobre dels valors de l'any anterior (0,3%). Aquest impuls està emparat tant per la demanda interna (béns d'inversió) com per l'externa (béns intermedis), i es constata amb les bones expectatives que es desprenen de l'enquesta de conjuntura industrial a Espanya gràcies a l'impuls de les comandes estrangeres. Les branques que han capitalitzat aquest creixement han estat la indústria química, la metal·lúrgia, la construcció de maquinària, l'equipament mèdic i els vehicles.

La **construcció** continua mantenint el ritme elevat dels períodes precedents. En aquest sentit, al llarg del primer trimestre de

2006, la taxa d'avenç del sector assoleix el 5,5% interanual i les dades anticipades de determinats indicadors auguren el manteniment d'un ritme d'expansió elevat, tant durant el segon trimestre com a la resta de l'any. Així, al mes de maig, el consum de ciment ha recuperat el dinamisme de principis d'any i l'indicador de confiança del sector reflecteix les bones perspectives del sector, encara que potser amb una certa moderació. Així, al primer trimestre la licitació oficial ha registrat una moderació en el ritme de creixement (14,9%) respecte del darrer trimestre de 2005 (36,9%) com a conseqüència del fre de la licitació en l'enginyeria civil. Per contra, s'ha produït una expansió en la licitació d'edificacions residencials.

En el **sector serveis** es comencen a perfilar els primers signes de desacceleració en determinades branques, tot i que encara es mantenen ritmes expansius alts en gairebé totes elles, especialment en els transports, les tecnologies de la informació i la comunicació, i els serveis a les empreses. Per això, el creixement del sector del primer trimestre s'ha situat en el 3,7% interanual. Pel que fa a l'aportació del turisme, tot i tenir en compte l'efecte de la Setmana Santa, el balanç és moderadament positiu, amb un augment tant del nombre de turismes (gener-maig) com de les pernoctacions als hotels. No obstant això, sembla confirmar-se la tendència observada al llarg dels darrers anys que apunta cap a una reducció de la despesa mitjana per turista. Això respon tant a un descens de la despesa mitjana com a una retallada de l'estada mitjana. El sector comercial no manté bones expectatives de cara al futur, ja que el nivell de confiança ha baixat fins a l'11,4 al mes de maig, especialment desfavorable pel que fa a l'evolució del negoci. Sembla

que les dades reals no són tant pessimistes, ja que l'indicador de vendes al detall registra una caiguda interanual lleu del 0,1% al mes d'abril. **GRÀFIC 1.**

El consum privat comença a desaccelerarse Des de la perspectiva de la demanda, cal destacar la suau desacceleració que registra el **consum privat** des de mitjans de l'any anterior. Així, el consum final de les llars va caure en dues dècimes (3,6%) respecte del trimestre anterior. Això podria explicar-se per un menor creixement de la renda disponible afectada tant per l'erosió del poder adquisitiu que està originant l'augment de la inflació com per la incidència de la trajectòria ascendent dels tipus d'interès. Els indicadors més específics també semblen recollir aquest clima més negatiu, ja que les matriculacions de vehicles han sofert un cert refredament des de finals de 2005. El nivell de confiança dels consumidors també ha empitjorat al mes de maig i s'ha situat en el -13,5, el nivell més baix des del mes de juny de 2003.

El **consum públic** presenta un comportament de signe contrari i ha registrat un creixement estable al llarg dels primers sis mesos de l'any (4,4%), degut a l'evolució dels salaris i de les compres de les administracions públiques.

El dèficit per compte corrent amenaça l'economia En el **sector exterior**, la incapacitat del sector productiu per cobrir el fort creixement de la demanda interna ha derivat en un avenç persistent del desequilibri extern de l'economia espanyola. Així, les dades del primer tri-

mestre sembla que no milloren aquest panorama, sinó que indiquen un aprofundiment d'aquesta situació que es configura com una amenaça real per al creixement de l'economia.

Al mes de juny, el dèficit comercial va continuar augmentant amb força (7,9% en termes reals), tot i que amb menys intensitat respecte dels mesos precedents, gràcies a una recuperació de les exportacions que van concentrar-se especialment en el béns d'equipament i, per àrees geogràfiques, als països llatinoamericans, als Estats Units i també als països emergents de l'antiga Unió Soviètica i asiàtics de nova industrialització. Les importacions també van registrar un increment remarcable (8,9% en termes reals) durant el primer semestre de l'any, centrat bàsicament en el conjunt de béns de consum no alimentari. Cal assenyalar, però, que el 60,2% de l'increment nominal de les compres exteriors respon al component energètic. El dèficit per compte corrent també s'ha ampliat fins al mes de maig (31%), amb un mal comportament de totes les rúbriques. Aquest saldo s'ha anat deteriorant des de l'any 1998 i ha arribat a assolir un màxim històric del 7,6% en el PIB del 2005. Les previsions per a l'any 2006 són també negatives i apunten cap a l'ampliació d'aquest marge.

Les tensions inflacionistes continuen desequilibrant l'economia espanyola Un altre dels principals desequilibris de l'economia espanyola, juntament amb els problemes del sector exterior i l'excessiu endeutament de les llars, són les persistents tensions inflacionistes. Així, al mes de juliol, l'IPC (índex de preus al con-

GRÀFIC 1. Evolució del PIB sectorial. Espanya. 2005 - 2006

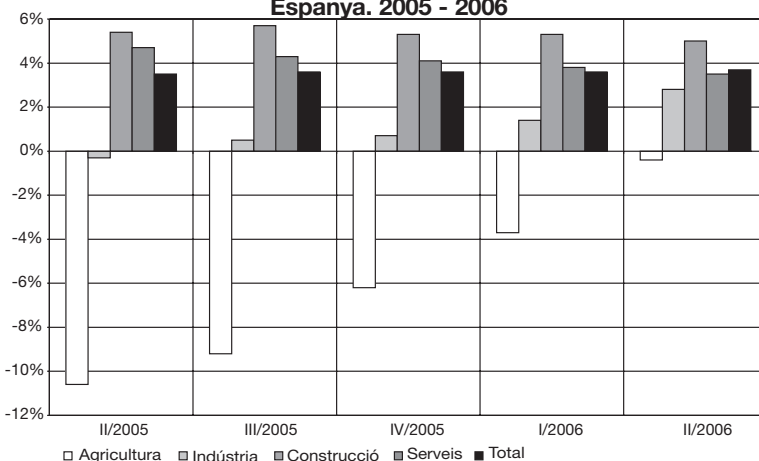

Font: INE.

sum) va recuperar la dècima perduda el mes anterior i va situar-se en el 4% en taxa interanual, superant així la mitjana de l'any precedent. La inflació subjacent també es manté en aquesta tendència alcista, tot i que amb uns registres inferiors (3%). El diferencial respecte de la mitjana de l'àrea de l'euro és considerable, ja que l'IPC harmonitzat està situat al voltant del 2,5%. En aquest context marcadament més inflacionista ara que no pas fa un semestre, les previsions situen el creixement de preus al consum en una mitjana del 3,8% per al 2006. Les expectatives de millora de la inflació passen per l'estabilització del preu de barril de petroli durant el darrer trimestre de l'any i, en segon lloc, per l'efecte positiu de l'enduriment de la política monetària aplicada pel Banc Central Europeu (BCE).

Pel que fa al **mercat de treball**, l'ocupació continua creixent amb força al llarg del segon trimestre de l'any (4,2%), encara que es modera respecte de períodes precedents. El creixement de l'afiliació a la Seguretat Social respecte de l'any anterior, un cop descomptat l'efecte de la regularització d'immigrants, va situar-se en el 2,8%, una dècima per sobre del trimestre anterior. Per branques d'activitat, les dades de l'EPA assenyalen una lleu recuperació de l'ocupació de la indústria (0,7% interanual) i un increment del dinamisme del sector de la construcció (7,8%). El bon comportament de l'ocupació ha afavorit una reducció de l'atur fins a 1.837.000 persones al segon trimestre, amb una taxa d'atur estimada situada en el 8,5%, vuit dècimes per sota del mateix trimestre de l'any anterior.

Catalunya

El creixement català manté un to expansiu Durant el segon trimestre de l'any, l'expansió de l'economia catalana continua amb un creixement del 3,5%, lleugerament per sobre dels tres trimestres precedents. Les perspectives per al conjunt del 2006 assenyalen que, després del repunt de l'activitat en els primers mesos, es produirà una desacceleració cap a finals d'any. En global, la previsió d'augment del PIB és del 3,5%. Tanmateix, per a l'any 2007 es mantenen les perspectives de menor creixement, amb una taxa estimada del 3%, a causa de l'esgotament d'alguns factors impulsors de la despesa, l'increment del preu del petroli i, en definitiva, l'acumulació d'alguns desequilibris com ara la persistent pèrdua de competitivitat de l'economia catalana, especialment significativa en alguns sectors clau del teixit productiu.

Des del vessant de l'oferta, el sector de la **construcció** continua mostrant una bona salut, tal i com es desprèn del resultat dels

indicadors del primer semestre de 2006. Així, segons una estimació feta per l'Institut d'Estadística de Catalunya, el creixement del sector –tant del primer com del segon trimestre– s'ha situat en el 5,8% en termes interanuals. Els resultats dels indicadors del sector avalen aquest dinamisme i continuen registrant creixements significatius. Així, sembla que l'activitat constructora, lluny d'alentir-se, continua creixent i a un ritme força alt. Una bona prova d'això és que entre els mesos d'abril de l'any 2005 i 2006 s'hi va consumir un 9,4% de ciment que durant els mateixos mesos dels anys anteriors. Aquest comportament ha estat semblant al que s'ha seguit quant al nombre d'afiliats al règim general de la Seguretat Social (11,3%). Altres indicadors, com ara el nombre d'habitatges en construcció i la licitació oficial, també mantenen un elevat dinamisme, tot i que amb un to més moderat. I és que la conjunció de l'inici d'un cicle a l'alça dels tipus d'interès, unit a l'elevat endeutament de les famílies i juntament al menor creixement de la renda real, sembla que haurien de conduir cap a un ajustament gradual de la demanda d'habitatges de cara al futur. De fet, l'augment de la debilitat de la demanda és una de les causes que moderen les expectatives dels empresaris respecte de la contractació per als propers períodes, recollit en l'enquesta de confiança del sector. **GRÀFIC 2.**

Després de la construcció, el **sector serveis** continua sent un dels motors de l'economia dels darrers anys, amb creixements sostinguts del VAB. Al segon trimestre de 2006 el ritme d'expansió del sector s'ha mantingut estable, en el 3,9%, després de tres trimestres de lenta desacceleració. Les perspectives apunten cap a una continuïtat de la fortalesa al llarg dels propers mesos, tot i

que amb taxes menys expansives. Si ens centrem en els subsectors, i en relació amb el comerç minorista, sembla que les expectatives milloren respecte de la marxa dels negocis en el futur. Així, l'enquesta de conjuntura presenta una moderació dels descensos registrats en la marxa dels negocis durant el segon trimestre respecte del mateix trimestre dels darrers cinc anys. I, a més, el turisme continua mostrant una forta empenta amb un dinamisme especial de branques directament relacionades, com ara l'hostaleria i el transport de passatgers.

La millora de la indústria incideix en l'acceleració de l'economia

La indústria sembla que comença a reactivar-se gràcies a la represa de les exportacions, amb un creixement de l'1,4% al segon trimestre de 2006, una dècima inferior al del trimestre anterior. Aquesta millora és més significativa en el vessant productiu, amb avenços positius de l'índex de producció industrial extensible a moltes branques, si bé en destaca l'impuls dels béns d'equipament. Per subsectors, els més dinàmics han estat el de la construcció de maquinària i equips mecànics, mentre que els comportaments més desfavorables se centren un cop més en les indústries tèxtils i de la confecció, cuir i calçat. Les expectatives dels empresaris, recollides en l'enquesta de conjuntura del sector, assenyalen una millora significativa respecte d'anys anteriors, condicionada a la recuperació de l'economia europea.

En general, tots els components de la **demanda interna** han mostrat una tendència positiva, incloent-hi el consum privat, que malgrat el cicle de tipus d'interès a l'alça no ha mostrat símptomes de desacceleració i encara manté taxes de creixement força elevades. No obstant això, cal esperar que per a finals del 2006 presenti una desacceleració gradual. La inversió és el principal impulsor de la demanda, amb un creixement del 5% al segon trimestre.

La recuperació de l'economia europea podria millorar el saldo exterior català

L'avenç de les exportacions als mesos d'abril i maig permeten una millora del **saldo exterior**, ja que s'ha implicat una moderació del creixement del dèficit comercial. En xifres, les vendes a l'exterior s'han accelerat fins al 14,1% durant els primers mesos de l'any, significativament per sobre de la variació de l'any anterior (6,3%). Malgrat això, aquest increment continua sent inferior al de les importacions, que han augmentat en un 16,3%. Per al conjunt de l'any, les perspectives es presenten favorables perquè la recuperació de la zona euro incidirà positivament en el volum d'exportacions catalanes.

GRÀFIC 2. Evolució del PIB sectorial. Catalunya. 2005 - 2006

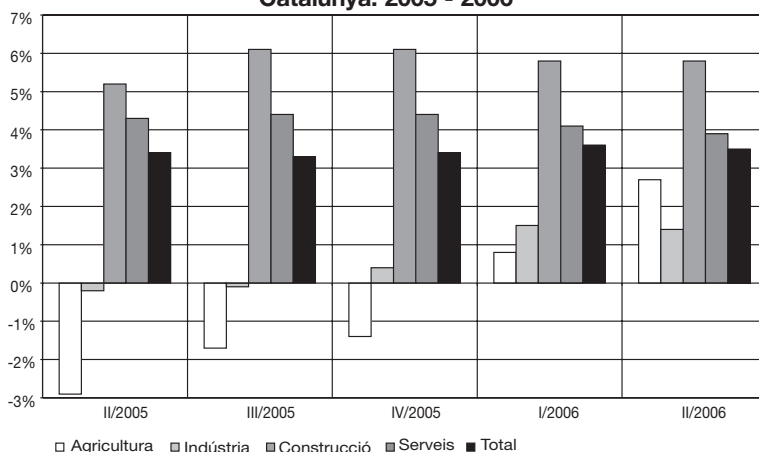

Font: web de l'Idescat.

El **nivell de preus** continua mantenint el diferencial respecte de la resta d'Espanya, que al mes d'agost s'amplia en dues dècimes. Això no obstant, cal assenyalar com a nota positiva que la taxa interanual d'inflació s'ha situat en el 3,9%, la més baixa dels darrers onze mesos. La inflació subjacent, que exclou aliments no elaborats i productes energètics, s'ha desaccelerat una dècima, fins al 3,2% a l'agost.

El mercat de treball recull el dinamisme econòmic amb la creació de nova ocupació El mercat de treball recull el dinamisme de l'economia catalana, i al segon trimestre s'ha estimat un increment de 137.300 ocupats respecte d'un any abans (4,2%). Després d'Andalusia, Catalunya ha estat la comunitat autònoma on més ha augmentat l'ocupació. Per sectors, s'han produït increments generalitzats encapçalats per la construcció (19,6%) i seguits per la indústria (2,5%) i els serveis (2,1%). Pel que fa a l'atur, segons l'EPA corresponent al segon trimestre, s'estimen un total de 236.200 aturats a Catalunya, 15.100 menys que just un any abans (-6%), reducció que ha beneficiat bàsicament els homes. A finals del mes de juny, la taxa d'atur s'ha situat en el 6,5%, inferior a la de l'Estat espanyol (8,5%), i presenta una evolució favorable després de tres anys de descensos consecutius.

Altres indicadors macroeconòmics bàsics (2005 - 2006)

TAULA 2. Inflació, index de competitivitat i tipus d'interès.
Juny 2005 - juny 2006

	Preus IPC*	Índex de competitivitat**	Tipus d'interès interbancaris***
jun 2005	3,10%	99,80%	2,10%
jul 2005	3,30%	100,16%	2,17%
ago 2005	3,30%	100,10%	2,22%
set 2005	3,71%	99,97%	2,22%
oct 2005	3,50%	100,05%	2,41%
nov 2005	3,40%	100,05%	2,68%
des 2005	3,76%	100,02%	2,78%
gen 2006	4,15%	100,10%	2,83%
feb 2006	3,96%	100,06%	2,91%
mar 2006	3,93%	100,18%	3,11%
abr 2006	3,88%	100,25%	3,22%
mai 2006	4,05%	100,06%	3,31%
jun 2006	3,95%	100,09%	3,40%

* Taxa de variació interanual de l'Índex de Preus al Consum.

** Component nominal respecte de la Unió Europea (base 1996-1997=100).

*** EURIBOR a un any.

Font: elaboració pròpia a partir de les dades del Banco de España.

El ritme de creixement dels preus al consum (IPC) és un dels principals problemes que ha d'afrontar l'economia espanyola, tant pel seu excessiu creixement com per la seva persistència en el temps. A principis de 2004, l'IPC espanyol va aconseguir situar-se en el 2,1%, un valor relativament baix, però des d'aleshores ençà els preus han seguit una senda clarament alcista, arribant a situar-se per sobre del 4%, com ha succeït en el mes de gener o de maig d'aquest 2006. Aquest nivell de creixement dels preus és un dels més elevats d'Europa: segons dades de l'Eurostat, l'IPC harmonitzat espanyol és el quart més alt dels vint-i-cinc països de la Unió Europea, només superat per Letònia, Eslovàquia i Estònia. Cal tenir en compte que el Consell de Govern del Banc Central Europeu va marcar com a objectiu no superar la inflació en un 2% per tal d'aconseguir l'estabilitat de preus, objectiu del qual Espanya es troba força allunyat. Val a dir, però, que no només Espanya incompleix aquest objectiu, sinó que en total són dinou els països que no l'acompleixen. **GRÀFICS 3, 4 I 5.**

L'objectiu primari de la política monetària del Banc Central Europeu (BCE) és, com ja s'ha esmentat anteriorment, l'estabilitat de preus, i la principal eina de què disposa el BCE per aconseguir aquest objectiu és el **tipus d'interès**. Des de finals de 2005 fins a setembre de 2006 el Consell de Govern del Banc Central Europeu (BCE) ha elevat els tipus quatre cops, en 25 punts bàsics

cada vegada. Cal tenir present que el BCE no havia variat els tipus durant més de dos anys. Aquestes alces situen el tipus corresponent a les operacions principals de finançament i els tipus d'interès aplicables a la facilitat marginal del crèdit i de la facilitat de dipòsits en el 3%, el 4% i al 2%, respectivament. Amb aquest augment dels tipus es pretén aconseguir l'estabilitat dels preus a mig termini. Aquesta tendència alcista en els tipus d'interès de referència ja l'avançava l'Euribor a dotze mesos, el tipus d'interès de referència per a les hipoteques, que des de mitjans de 2005 seguia un perfil ascendent. L'Euribor estava situat en el 2,1% al mes de juny de 2005, en el 2,7% al mes de novembre i ha quedat fixat en el 3,4% a mitjans de 2006.

Com ja s'ha apuntat prèviament, la **competitivitat**¹ és un altre problema al qual ha de fer front l'economia espanyola. De fet un informe del World Economic Forum assenyala que un dels punts negres de l'economia espanyola continua sent la seva manca de competitivitat. Espanya, la vuitena economia del món, ocupa la vint-i-vuitena posició en aquest rànquing de competitivitat, la mateixa posició que l'any 2005. Entre els punts favorables d'Espanya destaquen les excel·lents taxes d'escolaritat en tots els nivells educatius, els bons indicadors de sanitat pública, les bones infraestructures i el fet de tenir un entorn macroeconòmic estable. També hi ha, però, àrees que podrien impedir que el país millori la seva competitivitat. Com

¹ L'índex de competitivitat és una mitjana geomètrica calculada mitjançant el sistema de doble ponderació a partir de les xifres de comerç exterior de manufactures del període 1995-1997.

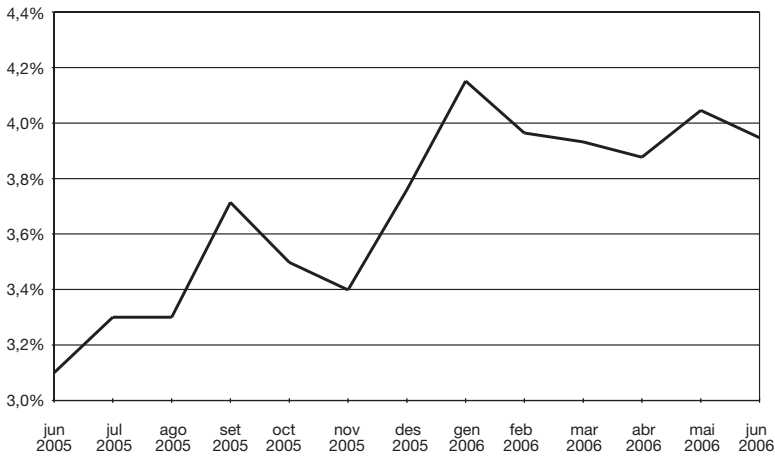
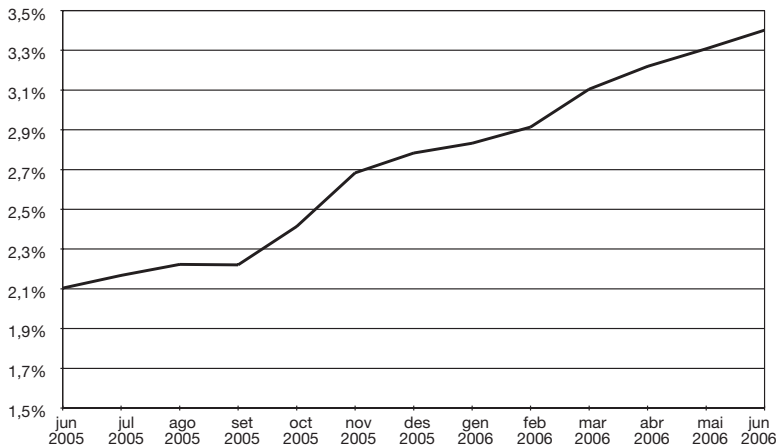
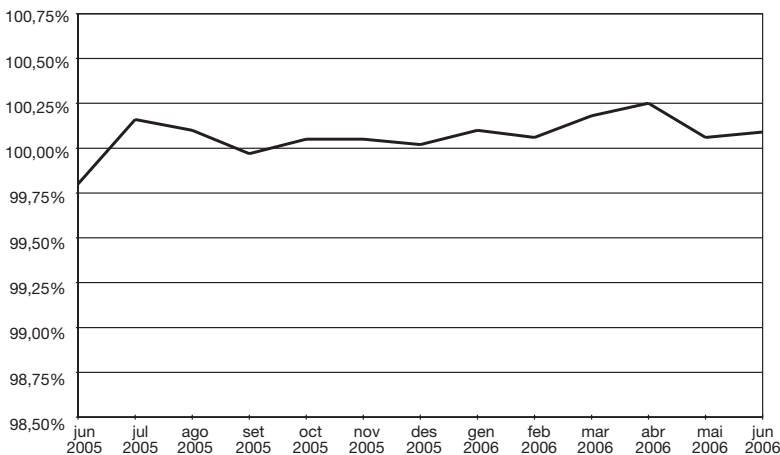
GRÀFIC 3. Evolució de l'IPC*. Juny 2005 - Juny 2006**GRÀFIC 4. Evolució del tipus d'interès interbancari***. Juny 2005 - Juny 2006****GRÀFIC 5. Evolució de l'índex de competitivitat**. Juny 2005 - Juny 2006**

en el cas d'altres països europeus, l'informe assenyala que la seva debilitat més important és la manca de flexibilitat i eficàcia del mercat de treball així com les distorsions que hi ha en el mercat de béns. També s'indica que es podria reduir la càrrega de paperassa i la burocràcia i impulsar la qualitat de les institucions d'educació superior. Centrats en l'indicador de competitivitat que apareix en el gràfic 5 que elabora el Banc d'Espanya, aquest es fixa en les transaccions de manufactures amb l'exterior per avaluar la competitivitat espanyola. L'índex indica una pèrdua de la competitivitat quan augmenta; així el gràfic mostra un línia ascendent, la qual cosa significa un empitjorament de la competitivitat, que està molt lligat a la liberalització comercial dels productes tèxtils, que va tenir lloc l'1 de gener de 2005 i que ha suposat l'entrada massiva de productes procedents de la Xina, tant a Espanya com a la resta de països europeus, la qual cosa ha provocat que Espanya perdi quota de mercat a l'estranger.

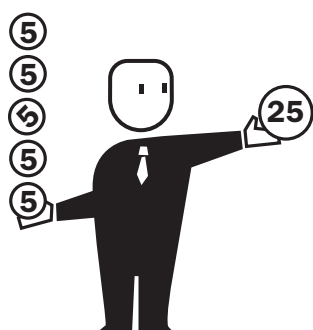

Resum de la conjuntura a Mataró

Bons resultats en el creixement d'assalariats i d'empreses a Mataró, tot i que el tèxtil continua minvant el seu pes dins l'estructura econòmica local. Aquesta millora s'ha vist entelada per l'augment del nombre de desocupats registrats a la ciutat.

La conjuntura a Mataró. 2n trimestre 2006

TAULA 3. Quadre resum de la conjuntura a Mataró.
Fins al 2n trimestre de 2006

		Signe ^[+]	Valor	Variació Interanual	Període
Demografia	Població		118.538	0,2%	30 juny 2006
	Edat mitjana		39,21	0,08 anys	1 gener 2006
	Esperança de vida		80,98	0,14 anys	1 gener 2006
	Taxa bruta natalitat		12,59‰	0,10 p.m.	2005
	Taxa bruta mortalitat		7,41‰	0,06 p.m.	2005
	Taxa altes		55,78‰	-0,12 p.m.	2005
	Taxa baixes		41,18‰	3,85 p.m.	2005
Consum	Aigua (domèstic) ^{1,2}		4.848.799	-6,3%	2n trim. 2006
	Electricitat ¹		451.551.560	4,4%	2n trim. 2006
	Gas ¹		612.425.000	3,1%	2005
	Matriculació turismes ²		3.837	-8,8%	2n trim. 2006
	Residus generats ²		63.400.607	-0,7%	2n trim. 2006
Habitatge	Habit. unifam. inic. ²		66	50,0%	2n trim. 2006
	Habit. plurifam. inic. ²		1.275	-14,8%	2n trim. 2006
	Preu m ² construït (euros)	-	2.646	20,5%	2n trim. 2006
Activitat	Nombre d'empreses	+	4.329	2,3%	2n trim. 2006
	Obres menors ²	+	326	13,2%	2n trim. 2006
	Obres majors ²	+	452	12,2%	2n trim. 2006
	Llic. activ. sol·licitades ²	-	720	-8,4%	2n trim. 2006
R+D	Patents ³	+	0,51	193,4%	2005
	Articles publicats ³	+	0,94	19,5%	2005
Hostaleria i turisme	Ocupació hotelera ³	+	61,8%	3,50 p.p.	2n trim. 2006
	Pernoctacions a l'alberg municipal ¹⁰	+	3.140	10,0%	2005
	Pernoctacions al Port de Mataró ²	+	945	23,7%	2n trim. 2006
Mercat de treball	Assalariats	+	33.745	3,4%	2n trim. 2006
	Autònoms	-	9.011	-0,4%	2n trim. 2006
	Contractes ^{2,7}	+	39.472	6,4%	2n trim. 2006
	Treb. afectats ERO ²	-	145	54,3%	2n trim. 2006
	Atur registrat	-	6.371	9,8%	2n trim. 2006
	Taxa d'atur registrat	-	10,39%	0,92 p.p.	2n trim. 2006
	Accidents laborals ⁴	+	47,2	-11,2%	2005
Transport	Autobús urba ²	+	5.090.809	0,8%	2n trim. 2006
	RENFE viatgers Mataró ²	+	2.627.557	3,5%	2n trim. 2006
	IMD Autopista C-32 ³	+	54.766	2,3%	2005
	IMD Autovia C-60 ³	+	48.831	9,3%	2005
	Seguretat viària ⁵	+	6,29	-3,5%	2n trim. 2006
Recollida selectiva i vectors ambientals	Vidre recollit selectivament ²	+	1.296.880	20,3%	2n trim. 2006
	Paper recollit selectivament ²	+	3.514.510	13,1%	2n trim. 2006
	Envasos recollits selectivament ²	+	924.800	11,6%	2n trim. 2006
	Piles recollides selectivament ²	-	10.050	-0,1%	2n trim. 2006
	Entrada vehicles deixalleria ²	+	35.839	15,5%	2n trim. 2006
	Qualitat de les platges ⁶	-	4,84	-0,04	2006
	Soroll a la xarxa viària	+	69,33	-1,65 dBA	2006

[+] El signe positiu (+) indica una evolució favorable de la variable, i el signe negatiu (-), desfavorable.

1 Variables altament afectades per factors externs, climàtics, mesures d'estalvi...

2 Variació interanual entre l'acumulat dels darrers dotze mesos.

3 Variació interanual sobre la mitjana dels darrers dotze mesos.

4 Accidents laborals per cada 1.000 assalariats.

5 Accidents a la xarxa viària de Mataró per cada 1.000 vehicles.

6 Puntuació d'1 a 5 punts (1 és dolenta i 5 molt bona).

7 Des de 2003 fins a mitjans de 2004 les dades de contractació presenten un infraregistre per problemes administratius.

8 Nombre de patents per cada 10.000 habitants.

9 Articles publicats en publicacions científiques d'àmbit internacional en matèria de medicina per cada 10.000 habitants.

10 Problemes en el registre de les pernoctacions a l'alberg municipal fa que només es disposi de dades per al 2005 des del mes de maig, per això la comparació no es fa per a tot l'any sinó per al període maig-desembre.

L'economia mundial segueix expandint-se, però també continuen vigents les mateixes amenaces que es presentaven en anteriors informes: els desequilibris comercials, la inseguretat energètica i la possible bombolla immobiliària. Pel que fa als Estats Units, el creixement de la seva economia comença a afluir, situació que ve acompanyada per un desequilibri inflacionista que probablement acabarà repercutint en un augment dels tipus d'interès per part de la Reserva Federal. Al continent asiàtic, la Xina continua amb el seu insòlit ritme de creixement, amb valors del PIB amb dos dígitos, fet que ha provocat que se situï com la quarta economia del món. Continuant al continent asiàtic, el Japó ha sortit definitivament de la deflació que ha llastrat la seva economia durant l'última dècada. A la zona de l'euro, el panorama és cada cop més clar: d'una banda, sembla que la recuperació de l'economia es consolida i, de l'altra, la inflació es troba clarament per sobre del que desitja el Banc Central Europeu. Situats a la Península Ibèrica, els registres d'Espanya i de Catalunya són clarament millors que els de la Unió Europea, amb creixements del PIB per sobre del 3%, gràcies en bona mesura a l'empenta de la construcció i també a la menor aportació negativa de la balança comercial.

Quant a Mataró, les dades demogràfiques disponibles suggereixen la continuïtat del seu dinamisme². Durant el 2005, el nombre de naixements va augmentar, però també ho

² A mitjans de 2006, provisionalment, el nombre d'habitants de la ciutat era de 118.538. Els registres poden mostrar un aparent estancament demogràfic, però cal tenir en compte que abans del 22 de desembre de 2005 els estrangers no comunitaris que portaven dos o més anys empadronats havien de renovar el seu empadronament. La no renovació suposa la baixa automàtica del padró d'habitants. Aquestes baixes no s'han començat a comptabilitzar fins al mes de març de 2006.

van fer les defuncions. La taxa bruta de natalitat va situar-se en el 12,6‰, i la de defuncions en un 7,4‰. El resultat de la combinació d'aquestes dues components s'acaba traduint en un creixement natural de la població (naixements – defuncions), si bé és la component migratòria la que explica el creixement demogràfic de la ciutat. La taxa d'altres del 2005 ha estat del 55,8‰, és a dir, per cada 1.000 habitants que hi havia a Mataró se'n van donar d'alta gairebé 56. La taxa de baixes també és força elevada si la comparem amb les de la natalitat i la mortalitat, del 41,2‰, amb un creixement al llarg del darrer any de 3,8 punts.

En comparar el creixement demogràfic de Mataró amb els dinou municipis de la província de més de 50.000 habitants, Mataró ocupa la setena posició, amb un augment del 13% en set anys, fet que en termes anuals acumulats suposa un creixement de l'1,76%. Just per sobre de Mataró hi ha Mollet del Vallès (15,9%) i Terrassa (17,7%), mentre que Granollers (12%) i Cerdanyola del Vallès (11,3%) se situen per sota. Els creixements més elevats els experimenten Sant Cugat del Vallès i Castelldefels, amb un 39,5% i un 37,7%, respectivament, mentre que Santa Coloma de Gramenet es troba a l'altra banda, amb una pèrdua d'habitants del 2,4% en set anys.

GRÀFIC 6. Variació de població en els municipis de més de 50.000 habitants de la província de Barcelona. 1998 - 2005

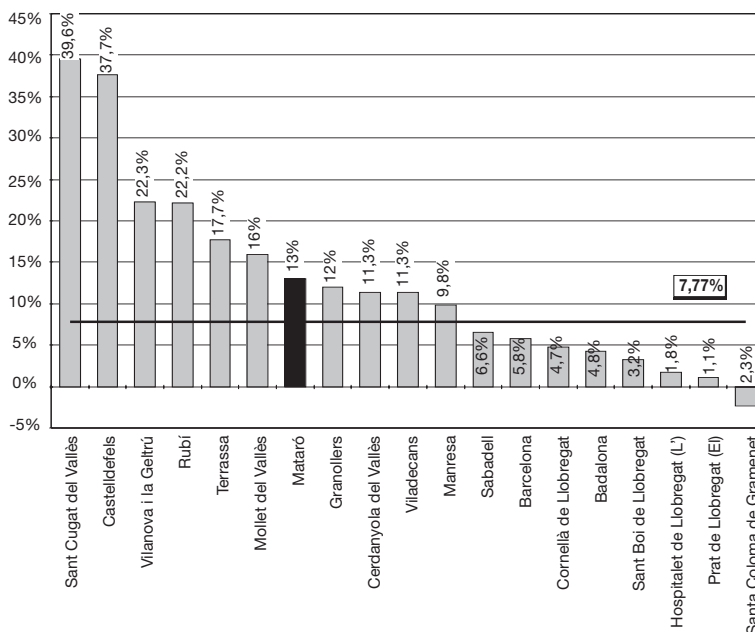

Font: elaboració pròpia a partir de dades de l'INE.

En els quadres macroeconòmics, de la banda de la demanda, la despesa en consum per part de les llars és un dels indicadors més importants, tot i que per al conjunt d'Espanya només està disponible de forma trimestral a través de l'INE i per a Catalunya a partir de les estimacions de l'Idescat. A nivell municipal es fan servir una sèrie d'indicadors que de forma indirecta permeten avaluar la tendència que segueix el consum de les famílies. Un dels indicadors més importants és la matriculació de turismes; al llarg del període que va de juliol de 2005 a juny de 2006 van matricular-se 3.837 unitats, xifra que presenta una davallada del 8,8%. A més de la seva vinculació amb el consum de les llars, però, els turismes i els vehicles en general tenen una sèrie d'implicacions sobre la qualitat de vida a la ciutat com a principals causes de la contaminació atmosfèrica i acústica i dels accidents de trànsit. També poden presentar una doble lectura la resta d'indicadors de consum: aigua, electricitat, gas i residus generats.

Quant l'apartat de l'habitatge a Mataró, cal dir que persisteix l'encariment del preu, tant dels habitatges nous com dels de segona mà, així com dels de lloguer. Les darreres dades disponibles són les de l'empresa de taxació Sociedad de Tasación, que situa el preu del metre quadrat a mitjans de 2006 en els 2.646 euros, un 20,5% més car que un any abans.

Tot i l'encariment dels habitatges, el nivell constructiu d'habitatges a la ciutat és elevat, si bé es presenten símptomes de desaceleració. Entre els mesos de juliol de 2005 i juny de 2006 van començar a construir-se a Mataró 1.341 habitatges, un 12,9% menys que fa un

any. El 95% d'aquests habitatges nous són plurifamiliars. Malgrat la davallada en l'inici d'habitatges, el sector de la construcció continua amb la seva expansió a bon ritme, tal i com ho demostren les llicències d'obra major i les d'obra menor, amb un creixement del 12,2% i del 13,2%, respectivament. Durant els darrers anys, la construcció ha agafat el relleu al tèxtil en l'economia mataronina. Això, però, no ens ha de fer oblidar que aquest sector no podrà mantenir indefinidament el ritme de creixement que s'ha registrat durant els darrers anys, i els primers indicis els tenim en les dades d'habitatges iniciats, que comencen a retrocedir. A més a més, bona part de la mà d'obra ocupada en aquest sector es caracteritza per tenir uns nivells de qualificació baixos i que, per tant, podrien arribar a formar part d'una borsa de desocupats i desocupades de difícil inserció.

Pel que fa a l'activitat empresarial, el creixement del nombre d'empreses del darrer any és d'un 2,3%, mentre que les sol·licituds de llicències d'activitat presenten un descens del 8,4%, si bé amb una certa millora de la tendència. El creixement en el nombre d'empreses és una constant dels darrers informes, la qual cosa no fa res més que refermar la millora de la situació empresarial a Mataró. A l'hora de distribuir l'augment d'empreses per sectors comprovem que no és homogeni per a tots els sectors, ja que mentre la indústria tèxtil i de la confecció redueixen la seva participació en l'estructura empresarial de la ciutat, la construcció l'augmenta considerablement. Al segon trimestre de 2006, el 13,3% de les empreses pertanyien al tèxtil i el 15,1% a la construcció, quan un any abans els percentatges eren del 14,9% i del 14,1%, respectivament.

El mercat de treball torna a presentar alguns símptomes de debilitat en la recuperació apuntada en períodes anteriors. Tanmateix, el nombre d'assalariats creix a un ritme del 4,1% al primer trimestre de 2006, i del 3,4% al segon trimestre, valors com aquests no s'aconseguien des de principis de 2001. La dada que presenta una situació més preocupant és la de l'atur registrat, que amb 6.371 desocupats i un taxa del 10,4% de la població activa ha vist com s'incrementava l'atur registrat un 9,8%. El nombre de treballadors afectats per expedients de regulació d'ocupació (ERO) també presenta una evolució dolenta per al mercat de treball, amb 145 treballadors afectats, un 54,3% més que fa un any. Pel que fa a les dades d'accidents laborals, aquestes presenten una millora en el grau d'incidència, ja que durant el 2005 van produir-se 47,2 accidents per cada 1.000 assalariats, una incidència un 11,2% inferior a la del 2004.

La mobilitat, ja sigui amb transport privat o públic, urbà o interurbà, presenta augments en el nombre de desplaçaments. Sobre el major ús del vehicle privat, amb les últimes dades disponibles corresponents al 2005, s'hi observa un increment de la intensitat mitjana diària de la C-32 (2,3%) i de la C-60 (9,3%). En el transport públic, l'autobús urbà se situa molt a prop dels 5,1 milions de passatgers, un 0,8% més que un any abans, mentre que el tren de rodalia supera el 2,6 milions de passatgers durant el darrer any, amb un creixement del 3,5%. Tot i la major mobilitat de la població, la ràtio entre el nombre d'accidents i el parc automobilístic de la ciutat presenta una reducció del 3,5%. Aquesta millora, però, no ens ha de fer perdre de vista que a la ciutat, entre els mesos de juliol de 2005 i juny de 2006, van produir-s'hi 412 accidents amb víctimes.

La recollida selectiva i els vectors mediambientals presenten, en general, una evolució favorable. El vidre és el que presenta una millor evolució, amb un creixement del 20,3% i més de 1.296 tones recollides en un any. El paper i els envasos també augmenten el volum de recollida selectiva: respectivament, un 13,1% i un 11,6% més que ara fa un any. D'una banda, aquest augment de les principals magnituds de recollida selectiva és fruit de la major conscienciació ciutadana (increment del 15,5% en l'entrada de vehicles a la deixalleria) i, d'altra banda, de l'entrada en funcionament del servei de recollida de residus comercials que obliga els comerços a gestionar els seus residus de forma selectiva. Les piles, l'apartat més irregular de recollida selectiva, és l'única tipologia que presenta una davallada.

Pel que fa als altres dos indicadors amb una connotació clarament mediambiental pot destacar-se l'evolució favorable del soroll a la xarxa viària de la ciutat, que s'ha reduït en 1,65 decibels, tot i continuar en uns nivells considerablement elevats (69,3 dBA), mentre que la qualitat de les platges mataronines pràcticament s'ha mantingut durant la temporada d'estiu de 2006 amb una puntuació de 4,84 (d'un barem que va d'1 a 5), quan al 2005 la puntuació va ser de 4,88 punts.

DIAGRAMA D'INFORMACIÓ LOCAL A MATARÓ (DILMA). Comparació amb la província de Barcelona

El DILMA mostra gràficament l'estat en què es troben diferents indicadors socioeconòmics de Mataró i com han evolucionat durant el darrer any en comparació amb la província de Barcelona³.

GRÀFIC 7. Diagrama d'informació local a Mataró (Comparació amb la província de Barcelona)

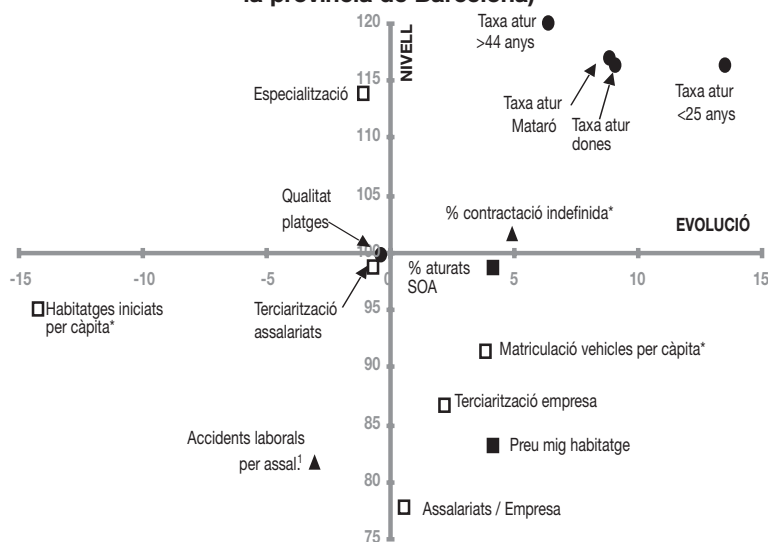

NIVELL: 2n trim. 2006

EVOLUCIÓ: 2n trim. 2006 - 2n trim. 2005

* Acumulat darrers dotze mesos

1. Nivell 2005 i evolució respecte de 2004

- ▲ Indicador favorable (nivell i evolució favorable)
- Indicador desfavorable (nivell i evolució desfavorable)
- Indicador incert (evolució favorable i nivell desfavorable o a l'inrevés)
- Indicador no interpretat (no hi ha una interpretació clara sobre el nivell i l'evolució)

Els indicadors que apareixen en el DILMA del segon trimestre de 2006 no presenten una situació millor que la de l'informe anterior. Això no vol dir, però, que no hagin millorat, sinó que no ho han fet en la mateixa mesura que en el cas del conjunt de la província de Barcelona. Així mateix, hi ha diferents indicadors rellevants per veure la situació de l'economia (assalariats o empreses) que no apareixen en aquesta anàlisi.

La major part dels indicadors que apareixen en el DILMA estan relacionats amb el mercat de treball, i a més tenen una fàcil interpretació. Així, en l'àmbit laboral hi ha set indicadors, quatre dels quals es troben en una situació desfavorable: la taxa d'atur de la ciutat, la taxa d'atur femenina, la taxa d'atur dels menors de 25 anys i la dels majors de 44 anys. N'hi ha un que té una situació incerta: el percentatge d'aturats sense ocupació anterior (SOA); aquesta incertesa es produeix perquè Mataró té un percentatge d'aturats d'aquest col·lectiu inferior al de la província, però la seva evolució ha estat menys favorable que a la província. I, finalment, n'hi ha dos que estan en una situació favorable: el percentatge de contractació indefinida i la ràtio d'accidents laborals per assalariat. En el primer d'aquests dos indicadors Mataró té un percentatge més alt de contractes indefinits que no pas la província i a més la seva evolució ha estat millor; mentre que en el cas dels accidents, la seva posició en el DILMA es troba en el quadrant inferior esquerre, ja que té un nivell d'accidentalitat laboral inferior i s'ha reduït més al llarg del darrer any que no pas a la província.

Pel que fa als indicadors més relacionats amb l'estructura econòmico-sectorial, Mataró sempre s'ha caracteritzat histò-

³ Cal recordar que el diagrama presenta, en l'eix vertical, l'estat o nivell de cada indicador en comparació amb la província i es poden adquirir, per a cada variable analitzada, valors superiors o inferiors a 100 segons, tant si es troba per sobre com per sota del nivell del conjunt provincial. A l'eix horitzontal, s'hi presenta l'evolució durant el darrer any de l'indicador, en què el valor crític és 0, i el valor de l'indicador és positiu o negatiu segons si l'evolució de la variable a Mataró ha estat superior o inferior a la de la província. A més, per a cada indicador s'intenta donar una valoració de la seva situació pel que fa al nivell i evolució mitjançant l'ús de diferents símbols.

ricament per una elevada especialització⁴ en la indústria tèxtil i del gènere de punt i també en el comerç al detall, com així ho demostra l'índex de Mataró, situat per sobre del provincial. La crisi que està patint el tèxtil, amb la desaparició d'empreses i de llocs de treball, s'observa amb la pèrdua d'especialització que s'ha produït el darrer any, si bé continua per sobre del nivell provincial. L'altre indicador d'aquest apartat és el de la terciarització, que si bé a Mataró mostra un augment inferior al de la província en el cas dels assalariats, aquest se situa molt a prop del dels nivells provincials. Més lluny del nivell provincial queda situada la terciarització de les empreses mataronines, si bé en aquest cas s'ha aconseguit un creixement més important que per al conjunt de la província de Barcelona. Finalment, el darrer indicador d'aquest apartat és la grandària de les empreses de Mataró, que en el gràfic mostra com és sensiblement inferior a la mitjana de Barcelona, però que a mitjans de 2006 s'ha situat en el camí cap a la convergència amb el nivell provincial en aconseguir un creixement més important que el seu àmbit superior.

Pel que fa al consum privat, l'únic indicador present en el DILMA és el de la matriculació de vehicles per càpita. El valor de Mataró per a aquest indicador queda clarament per sota del nivell que marca la província, però aconsegueix un creixement superior al de la província. L'increment d'aquest indicador s'ha produït gràcies a l'augment de la matriculació de vehicles que no són turismes, ja que si ens fixéssim exclusivament en la matriculació de turismes observariem que han sofert una reculada del 8,7%.

Quant a l'habitatge, la intensitat constructora d'habitatges a Mataró ha reulat considerablement durant el darrer any. Aquest retrocés ha acabat per situar l'indicador per sota del llindar que marca la província de Barcelona. Respecte del preu del metre quadrat de l'habitatge nou a Mataró, les dades de Sociedad de Tasación el situen per sota de la mitjana de la província (molt marcat per l'elevat preu de Barcelona ciutat i la seva conurbació). A Mataró, el preu del metre quadrat se situa en els 2.646 euros, mentre que a la província és de 3.165 euros. L'increment de preus de Mataró del darrer any ha estat del 20,5%, superior al 16,4% de la província.

⁴ Proporció d'assalariats que concentren els 5 primers subsectors (CCAE-93 a 2 dígitos).

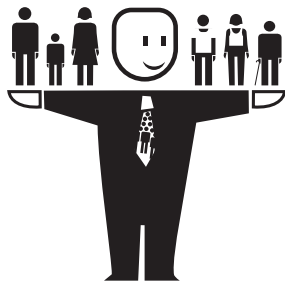

Població

La comparació entre les característiques dels mataronins i mataronines nascuts aquí respecte dels nascuts a l'Àfrica subsahariana mostren les diferències i les desigualtats existents entre el primer i el tercer món.

Descripció i comparació d'alguns trets sociodemogràfics dels països subsaharians amb major presència entre la població estrangera de Mataró⁵

Context i problemàtica

Moltes són les causes que ajuden a comprendre la situació actual dels països africans i en concret dels de l'Àfrica Occidental. En primer lloc, podríem esmentar la devastació del passat esclavista i l'espoliació de les potències colonials, així com una independència tutelada per la metròpolis que va afavorir l'orientació de les economies africanes cap al monocultiu de determinats productes agrícoles i minerals⁶. A més, durant la dècada dels vuitanta, entre quinze i vint anys després que molts països africans aconseguissin la independència, el preu de les matèries primeres va enfonsar-se i el deute extern de molts països que havien demanat crèdits en l'etapa anterior va desaparèixer. D'aleshores ençà, la possibilitat d'accedir a nous crèdits ha anat acompanyada per l'aplicació de plans draconians d'ajustaments estructurals per part de les entitats multilaterals com l'FMI i el Banc Mundial, plans que fins a l'actualitat han tingut un resultat molt desigual quant al balanç macroeconòmic i el creixement, agreujant en molts casos les condicions de vida de la majoria de la població per les retallades en la despesa pública i el desviament de recursos cap el pagament dels interessos del deute. Actualment, a les dificultats per competir en mercats globalitzats⁷, s'hi afegeix el retrocés de l'ajuda al desenvolupament⁸, la inestabilitat política i els conflictes bèl·lics en diversos països de la zona. Així mateix, la corrupció i les dificultats per estructurar un sistema de participació política fora del marc de la lleialtat tribal ajuden a entendre la feblesa i vulnerabilitat d'aquests estats.

No s'han de descontextualitzar els moviments migratoris de les causes socials i econòmiques que els provoquen El motor principal de la migració de Gàmbia, Senegal i Mali, generalitzable a gran part del conjunt de l'Àfrica Occidental, no són tant les mancances alimentàries, sobretot presents en els moments de sequera o per causa dels conflictes armats, sinó l'opinió compartida,

particularment entre els més joves, que als seus respectius països no tenen cap futur. La precarietat de les condicions de vida, la sobreexplotació dels recursos naturals, l'explosió demogràfica i la feblesa de les institucions condueix al camí de la migració com a estratègia per millorar aquestes condicions de vida. Tanmateix, és important destacar que les migracions internes dins d'aquests països i entre ells són molt superiors en volum a les que es donen cap a Europa⁹.

Així, els informes nacionals sobre l'assoliment dels Objectius de la Cimera del Mil·lenni i els Indicadors de Desenvolupament del Banc Mundial coincideixen a concloure que les millores als països subsaharians han estat mínimes i que fins i tot es constaten retrocessos en la reducció dels llindars de pobresa, una situació que s'ha agreujat més a les zones rurals que no pas a les urbanes. Això ha estat el motor d'importants corrents migratoris entre el camp i la ciutat que ha fet que la pobresa rural s'hagi estès als suburbis de les perifèries de les ciutats.

⁵ Per tal d'il·lustrar bona part d'aquest article s'han agafat les dades relatives a Gàmbia, Senegal i Mali perquè les comunitats d'aquests països són les més grans d'entre totes les que resideixen a Mataró procedents de l'Àfrica Occidental i del Sahel. Cal recordar que Sahel és la zona que geogràficament abasta el sud de Mauritània, Senegal i Mali; el nord de Guinea, Burkina Faso, Níger, Nigèria i Camerun, així com Txad i Sudan.

⁶ En molts casos, el procés d'independència, més formal en termes polítics que substancial en termes socials, econòmics i culturals, va implicar el manteniment de l'esquema colonial segons el qual la metròpolis s'encarregava dels processos de transformació i comercialització dels recursos naturals i el país "independent" es limitava a ser la font dels recursos. La independència de molts països africans va fer bona una dita britànica del temps de la descolonització de l'Índia: "resulta més rentable la tutela que el domini". Aquestes economies d'enclavament van erosionar les possibilitats de desenvolupar sistemes locals de producció i una redistribució més equitativa dels guanys. Bona part de les elits locals, amb interessos en empreses del país colonitzador, van enriquir-se amb el comerç de matèries primeres que als anys seixanta i setanta van assolir uns preus molt elevats. Va estendre's un entramat de corrupció política i econòmica que en aquests moments resulta una de les xacres més difícils de canviar en el si dels estats africans. En definitiva, els anys posteriors a la independència no van ser aprofitats per diversificar l'estructura productiva, sinó que va aprofundir-se en el monocultiu.

⁷ Globalització que implica freqüentment obrir les pròpies fronteres a productes manufacturats a l'estranger que entren en directa competència amb una indústria local molt pobre de recursos i la dificultat d'exportar els productes agrícoles als mercats molt protegits dels EUA i d'Europa.

⁸ Un informe acabat de presentar per Oxfam sobre la base de dades de la CEOE i l'FMI mostren com el 80% de l'ajuda comptabilitzada pel G8 (el club dels països més rics) al 2005 prové de la inclusió en les xifres d'ajuda al desenvolupament del deute de Nigèria i l'Iraq, malgrat les promeses d'augmentar-ne la quantitat. Així mateix, la inversió estrangera directa a l'Àfrica se situa al voltant dels 18.000 milions de dòlars anuals, prop del 3% de la inversió mundial, o el que és el mateix, 20 dòlars per habitant d'Àfrica, la majoria orientada cap a l'extracció de petroli (Nigèria), contra 46 dòlars que s'inverteixen per cada xinès a la Xina.

⁹ Fins que va esclatar la guerra civil a Costa d'Ivori al 2002, aquest país havia estat la principal destinació de la migració subsahariana. Al 1998 aquest país compartia amb Austràlia la taxa més elevada d'immigració del món: al seu sol residien quatre vegades més immigrants que a França.

La persistència dels factors estructurals que impulsen a migrar fan poc probable que es redueixi la intensitat del fenomen a curt termini

En aquest context, són comprensibles les reticències dels governs de la zona i en particular dels de Senegal i Gàmbia de posar fre al corrent migratori cap a Espanya i la UE, ja que els reenviaments de diners dels immigrants juguen un paper tan estratègic per al funcionament de l'economia dels seus respectius països com les ajudes al desenvolupament o les inversions directes de les empreses estrangeres. Per exemple, el Senegal és el cinquè país africà pel que fa al volum de remeses enviades pels immigrants, amb 58 milions d'euros al 2004.

En definitiva, com així s'apunta des d'institucions com l'ONU, UNICEF, etcètera, si en el decurs de varies dècades no es donen, de forma constant i continuada, condicions d'estabilitat política, social i econòmica que garanteixin i afavoreixin la millora dels estàndards de vida i la projecció d'expectatives de futur entre els més joves, la població subsahariana continuarà immigrant malgrat les dificultats i els riscos que això comporta.

L'explosió demogràfica i els principals trets poblacionals de Gàmbia, el Senegal i Mali

Si elevades són les respectives taxes de mortalitat¹⁰ d'aquests països encara ho són més les taxes de natalitat¹¹, fet que fa que la població es multipliqui per dos cada 25-30 anys i generi una forta pressió sobre els sistemes educatius, sanitaris i sobre el mercat laboral. La mitjana de la taxa de variació anual acumulada de Gàmbia al llarg dels darrers quinze anys ha estat del 3,5%, la del Senegal del 2,9%, i la de Mali del 2,2%. **TAULA 4.**

L'estreta relació existent entre la pobresa i l'elevada natalitat ha estat documentada per diferents autors. Una família extensa i tenir un nombre elevat de fills són mecanismes de seguretat davant l'adversitat molt estesos dins de la societat rural, ja que suposa un increment de la força de treball que ajuda al manteniment i la supervivència del nucli familiar¹². **TAULA 5.**

TAULA 4. Creixement de la població de Gàmbia, Senegal i Mali (1950-2005)

	Gàmbia		Senegal		Mali	
	Població	TVAA*	Població	TVAA*	Població	TVAA*
1950	271.000	---	2.654.000	---	3.688.000	---
1960	352.000	2,6	3.270.000	2,1	4.495.000	2,0
1970	485.000	3,3	4.318.000	2,8	5.546.000	2,1
1980	671.000	3,3	5.776.000	3,0	6.758.000	2,0
1990	949.000	3,5	7.846.000	3,1	8.085.000	1,8
2000	1.368.000	3,7	10.332.000	2,8	10.049.000	2,2
2005	1.595.000	3,1	11.860.000	2,8	11.379.000	2,5

*TVAA: taxa de variació acumulada anual

Font: US Census, International Data Base.

TAULA 5. Indicadors del moviment natural de la població

	Gàmbia	Senegal	Mali	Catalunya	Mataró
Taxa bruta de natalitat (‰)	35,8	37,1	49,9	11,4	11,48
Taxa bruta de mortalitat (‰)	12,7	12,2	16,2	8,49	7,41

Font: les dades de Gàmbia, Senegal i Mali estan extretes de la publicació "Country Profiles for Population and Reproductive Health. Policy Developments and Indicators 2005" de United Nations Population Fund (UNFPA). Les dades de Catalunya procedeixen del web de l'Idescat. Les de Mataró de l'Estudi de la Població d'1 de gener de 2006.

¹⁰ Les causes de mortalitat són comunes a les d'altres països de la zona: complicacions en néixer, malària, paludisme, diftèria, xarampió, etcètera. No obstant això, en aquests tres països, el VIH, la pandèmia que castiga bona part del continent africà, fins al moment no ha afectat un percentatge massa gran de la població, amb uns valors que se situen al voltant de l'1%. En el cas de les dones de 15-24 anys de Mali, un dels grups amb major incidència, aquest percentatge es mou entre l'1,4 i el 2,8%. Font: United Nations Population Fund.

¹¹ Es tracta de poblacions que no han efectuat la transició demogràfica de les societats de l'Europa Occidental (reducció de les taxes de mortalitat i natalitat), un procés estretament vinculat a la industrialització, urbanització i nuclearització de la família.

¹² Caldria fer un parell d'apunts sobre aquest fet. En primer lloc, l'extensió dels mètodes contraceptius moderns entre les dones de 15-49 anys és molt baix; així, Gàmbia, el país de tots tres en què aquests mètodes estan més difosos, el percentatge no depassa el 9% del total de la població de dones en edat fèrtil. Així mateix, en segon lloc, cal apuntar que en aquests països l'embaràs és un moment crític perquè posa en risc la vida de la mare, com així ho demostren els elevats valors de la mortalitat de les mares per cada 100.000 naixements vius: a Gàmbia, 540 morts per cada 100.000 naixements; al Senegal, 690; i a Mali, 1.200.

**Demogràfica-
ment, els dos
trets principals
dels països
subsaharians
són l'elevat
creixement de
la població i la
seva joventut**

La seva situació es troba a les antípodes de la que tenim a Europa. A Mataró i Catalunya el percentatge de població menor de 15 anys se situa al voltant del 14%, un percentatge similar al que representa la població de 65 i més anys. Mentre a les nostres societats el repte de futur és el procés d'envelliment de la població com a conseqüència de la caiguda de la natalitat i l'augment de l'esperança de vida, en aquests tres països, com en el conjunt de l'Àfrica Occidental, els problemes i les tensions es concreten en aquest enorme volum de població jove que pressiona per tenir unes millors expectatives de futur, tenir una feina, poder formar una família, etcètera. **TAULA 6.**

Mentre a les nostres societats els temes de la dependència es plantegen en relació amb el creixent nombre de persones grans i el volum de persones actives, en aquests països el problema és la dependència juvenil i els problemes derivats d'un creixement continu de la població activa¹³.

Paga la pena destacar que mentre la mitjana d'edat de la població resident a Mataró a 1 de gener de 2006 és de 39,21 anys i la de Catalunya puja fins als 40,7 anys, la d'aquests tres països subsaharians no sobrepassa en cap cas els 20 anys –en el cas de Mali per sota dels 16 anys–.

TAULA 6. Indicadors comparatius de les estructures d'edat de Gàmbia, Senegal, Mali, Mataró i Catalunya

	Gàmbia	Senegal	Mali	Mataró	Catalunya
Població 0-14 anys	710.000	5.018.000	5.463.000	17.444	988.016
% de població 0-14 anys	44,5	42,3	48,0	14,7	14,1
Població 15-64 anys	843.000	6.495.000	5.565.000	84.136	4.856.466
% de població de 15-64 anys	52,8	54,7	48,9	70,8	69,4
Població de més de 64 anys	43.000	351.000	351.000	17.311	1.150.724
% de població de més de 64 anys	2,7	3,0	3,1	14,6	16,5
Índex d'envelliment	6,1	7,0	6,4	99,0	116,5
Índex de sobreenvelliment	3	3	2	11	11
Mitjana d'edat de la població	17,7	19,1	15,8	39,2	40,7
Índex dependència juvenil	84,2	77,3	98,2	20,7	20,3
Índex dependència senil	5,1	5,4	6,3	20,6	23,7
Índex dependència global	89,3	82,7	104,5	41,3	44,0
Índex de recanvi de la població en edat activa	16,1	15,9	16,7	87,2	102,7

Font: les dades de Gàmbia, Senegal i Mali són de l'any 2005 i procedeixen de US Census, International Data Base. Les de Catalunya estan extretes del web de l'Idescat i també corresponen a l'any 2005, a excepció de l'edat mitjana que és del 2004. Les de Mataró s'han extret de l'Estudi de la població d'1 de gener de 2006.

Davant d'una "piràmide" com la de Mataró en forma romboïdal amb una base similar a l'extrem superior, ens trobem amb el cas dels tres països africans davant d'autèntiques piràmides amb unes bases molt àmplies que progressivament es van fent més estretes com a conseqüència de la major mortalitat i la menor esperança de vida. **GRÀFICS 8, 9 i 10**

Explosió demogràfica i pobre desenvolupament humà

La migració, com a estratègia de supervivència, s'ha d'emmarcar en aquest context d'explosió demogràfica i de problemes de desenvolupament tal i com a continuació es posa de manifest amb tot un seguit d'indicadors socioeconòmics¹⁴ relacionats amb la capacitat econòmica, l'esperança de vida, el nivell d'instrucció i la salut. Indicadors que ajuden a avaluar l'índex de desenvolupament humà i l'acompliment dels objectius de la Cimera del Mil·lenni sobre combatre la pobresa i la fam en el món.

L'esperança de vida, el nivell d'instrucció i els indicadors sanitaris mostren una delicada situació social

La inseguretats econòmica i nutricional afecten un percentatge considerable de la població d'aquests països. Així, la proporció de població que viu amb menys d'un dòlar al dia¹⁵ (PPA) és del 59,3% a Gàmbia, del 26,3% al Senegal i del 72,3% a Mali. Així mateix, el percentatge de població que viu per sota de la línia de pobresa de cadascun d'a-

¹³ Pensem tan sols per un moment en els problemes històrics que ha tingut l'economia espanyola per generar prou llocs de treball per absorbir els creixements de la població activa, fins i tot amb ritmes de creixement del PIB pròxims al 3%, com va passar en el decurs de la dècada dels vuitanta i principis dels noranta amb la incorporació de les cohorts del "baby boom".

¹⁴ Paga la pena destacar que molts d'aquests indicadors amaguen les profundes diferències existents entre les ciutats i el món rural, i entre les ciutats i els suburbis perifèrics fruit de la migració camp-ciutat. Segons el Banc Mundial, les taxes de pobresa extrema són menors a la ciutat probablement per les majors possibilitats de guanyar diners a través de la venda de menjar, tot i que la població continuï sent pobre, mentre que aquestes probabilitats estan més limitades al camp, on la població està molt més exposada als avatars de l'evolució de les collites.

¹⁵ Gàmbia (1998), el Senegal (1995) i Mali (1994). HNPstats World Bank 2006 i United Nations Population Fund (UNFPA).

GRÀFIC 8. Estructures d'edat i sexe de Mataró i Gàmbia. 2005

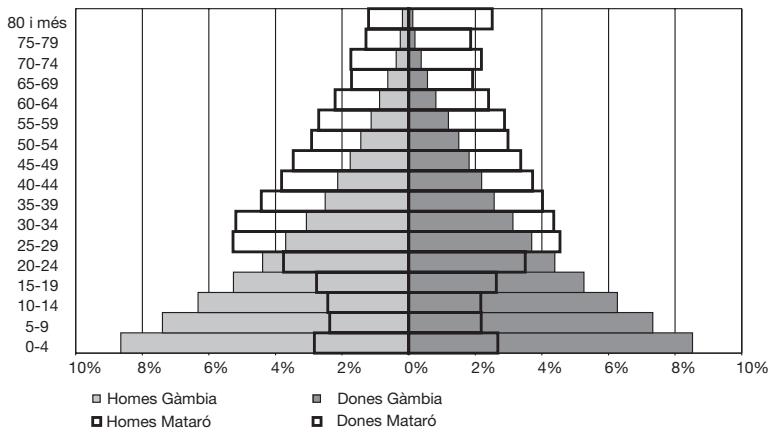

GRÀFIC 9. Estructures d'edat i sexe de Mataró i Senegal. 2005

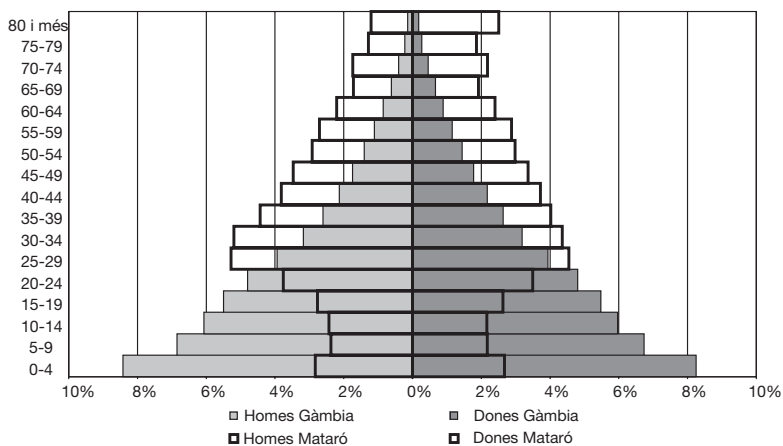

GRÀFIC 10. Estructures d'edat i sexe de Mataró i Mali. 2005

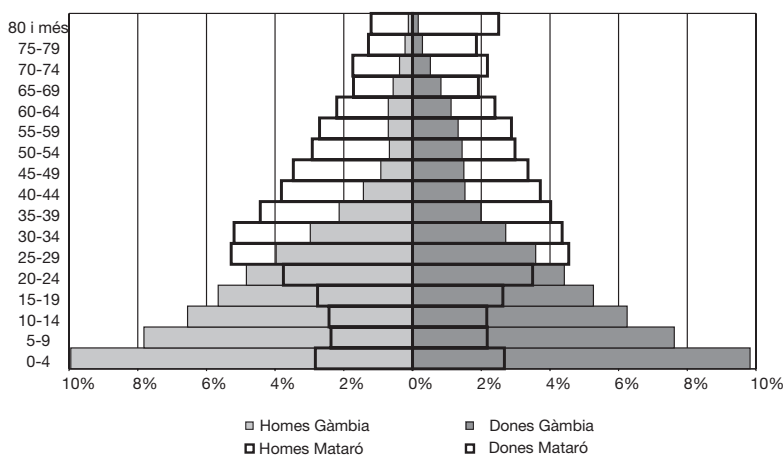

Font: elaboració pròpia a partir de dades del US Census International Data Base i padró continu habitants de Mataró.

¹⁶ Gàmbia i Mali World Bank (2004) i el Senegal PNUD (2001) referit a dades de 1995.

¹⁷ Totes les dades fan referència a l'any 2000 HNP World Bank. La disposició i l'accés raonable a l'aigua potable es defineix com la possibilitat de comptar amb almenys 20 litres per persona i dia d'una font situada dins d'un radi de com a màxim a un quilòmetre de distància de la llar. Així mateix, la disposició raonable de serveis sanitaris fa referència als serveis privats o compartits, però no públics, que d'una forma efectiva preservin del contacte de persones, animals i insectes els excrements i residus, i que estiguin correctament construïdes i mantingudes (OMS i UNICEF).

quests països és del 58% en el cas de Gàmbia, del 65 en el cas del Senegal i del 64% en el de Mali¹⁶. Un sector primari precari basat en petites explotacions, un secundari que difícilment pot competir amb la importació de productes manufacturats de l'estranger i un creixent sector terciari que representa el sector informal fora del control de les institucions i de la seva capacitat fiscal, expliquen les dificultats per augmentar l'ocupació i redistribuir d'una manera més equitativa els ingressos. A més, la concentració de les exportacions en un nombre molt petit de productes agrícoles que poden arribar a representar més de tres quartes parts del PIB ofereix pocs marges de maniobra per afavorir el creixement econòmic.

Amb importants diferències pel que fa a les ciutats i el món rural, el percentatge de nens de menys de cinc anys amb problemes de desnutrició i per sota del pes corresponent a la seva edat es mou entre el 17% de Gàmbia, el 23% del Senegal i el 33% de Mali. Per al conjunt de la població, els percentatges de malnutrició són significatius, ja que es mouen entre el 23 i el 28% de la població total.

Els problemes de desnutrició i inseguretat alimentària es veuen agreujats per les pobres condicions higièniques, en particular pel que fa a la disposició i l'accés a l'aigua potable i a la inexistència d'una adequada xarxa sanitària (serveis, clavegueram, etcètera) per evacuar els residus i excrements¹⁷. En aquests temes, les diferències entre el camp i la ciutat també són molt grans. Així, a Gàmbia, un 82% de la població té un accés raonable a l'aigua potable,

percentatge que baixa fins al 77% al camp. En el cas d'una xarxa sanitària adequada, el percentatge amb prou feines supera el 50%. La situació del Senegal és semblant, si bé el percentatge total de població amb disponibilitat raonable d'aigua potable és del 72%. El cas més extrem és el de Mali, on només el 48% de la població té disposició i accés raonable a l'aigua potable, percentatge que cau fins al 35% en el món rural. Pel que fa a l'existència d'infraestructures sanitàries adequades només en tenen el 45% de la població total a les ciutats i el 38% a les zones rurals.

La baixa esperança de vida i l'elevada taxa de mortalitat infantil són, entre altres, els indicadors que millor sintetitzen la precarietat de les condicions de vida. Així, mentre a Catalunya l'esperança de vida se situa pràcticament en els 80 anys, a Mali no arriba als 50, una diferència de 30 anys. Qui dels tres té la mortalitat infantil menor és 26 vegades superior a la Catalunya¹⁸.

TAULA 7.

TAULA 7. Comparativa dels indicadors de l'índex de desenvolupament humà (IDH) de Gàmbia, Senegal, Mali, Mataró, Catalunya i Espanya

	Població (2005) ¹	IDH (2003) ²	Rànquing IDH (2003) ³	PIB real per habitant (PPA) ⁴	Esperança de vida (2003) ⁵	Índex sintètic de fecunditat (ISF) 2000-2005 ⁶	Taxa de mortalitat infantil (2003) ⁷
Gàmbia	1.517.000	0,470	155	1.859	55,7	4,7	90
Senegal	11.658.000	0,458	157	1.648	55,7	5,0	78
Mali	13.518.000	0,333	174	994	47,9	6,9	122
Mataró	116.698	n.d.	n.d.	n.d.	80,3	1,4	2
Catalunya	6.995.206	0,937	17	28.740	80,1	1,4	3
Espanya	44.108.530	0,928	21	22.391	79,5	1,3	4

Fonts: (1) Les dades de Gàmbia, Mali i Senegal procedeixen de la publicació "El Estado del mundo 2006", editada per Akal (2005). Les dades de Catalunya i Mataró s'han extret del web de l'Idescat, i les d'Espanya de l'INE.

(2) Les dades de Gàmbia, Mali, Senegal i Espanya procedeixen de l'Informe sobre el desenvolupament humà 2005. La dada de Catalunya s'ha extret del web de l'Idescat.

(3) Rànquing constituït per 177 països ordenats pel seu IDH.

(4) PIB real per habitant (PPA en USD) 2003. Avaluació de la producció dels diferents països fent servir per a tots un mateix conjunt de preus mitjos mundials (paritat de poder adquisitiu). Les dades de Gàmbia, Mali, Senegal i Espanya procedeixen de l'Informe sobre el desenvolupament humà 2005. La dada de Catalunya s'ha extret del web de l'Idescat.

(5) Les dades de Gàmbia, Mali, Senegal i Espanya procedeixen de l'Informe sobre el desenvolupament humà 2005. La dada de Catalunya s'ha extret del web de l'Idescat. La dada de Mataró s'ha extret de l'Estudi de la població d'1 de gener de 2003.

(6) Les dades de Gàmbia, Mali, Senegal i Espanya procedeixen de l'Informe sobre el desenvolupament humà 2005. Les dades de Catalunya i Mataró s'han extret del web de l'Idescat, i en el cas de Mataró corresponen al període 2000-2004.

(7) Les dades de Gàmbia, Mali, Senegal i Espanya procedeixen de l'Informe sobre el desenvolupament humà 2005. Les dades de Catalunya i Mataró s'han extret del web de l'Idescat.

TAULA 8. Indicadors de nivell d'instrucció

	Gàmbia	Senegal	Mali	Espanya
Taxa d'alfabetisme de la població 15 i més anys	25,6	39,3	19	—
Taxa d'analfabetisme de les dones de 15 i més anys	65	67	81	—
Taxa bruta de matriculació en estudis primaris	81,4	76	63,8	107,4
Taxa bruta de matriculació en estudis secundaris	46,9	19,4	22,3	112
% d'alumnes que acaben primària	53,7	45,2	44	—
% PIB dedicat a educació	1,9	4	3	4,4

Font: EDstats World Bank i United Nations Population Fund (UNFPA). Totes les dades fan referència al període 2004, a excepció la taxa d'analfabetisme de Gàmbia que és de 1990 i el percentatge d'alumnes que completen la primària de Gàmbia que és de l'any 2000.

¹⁸ El nombre de metges per cada 1.000 habitants d'aquests països se situa en el 0,1%, mentre que el de llits hospitalaris per cada 1.000 habitants es mou entre el 0,2 i el 0,6% de Mali i Gàmbia, respectivament. Tan sols assenyalar que aquests percentatges, en el cas d'Espanya, són del 3,2 i el 3,8%. HNPstats World Bank.

S'ha repetit moltes vegades que el principal recurs d'un país és la formació de la seva població. En el cas d'aquests tres països subsaharians, els nivells d'alfabetització de la població de 15 i més anys encara no són gaire elevats, tot i els esforços perquè augmenti el nombre de matriculats en educació primària. Així mateix, el percentatge d'alumnes que abandonen els estudis abans de finalitzar la primària és molt elevat. A més, s'han de tenir en compte les grans diferències que hi ha entre món rural i la ciutat, i entre els homes i les dones, com així es desprèn del percentatge d'analfabetisme de les dones.

TAULA 8.

Per últim, paga la pena destacar, tal com indica el director regional de la IUCN de l'Àfrica Occidental, Ibrahim Thiaw, que si la correlació feta entre pobresa i immigració és correcta, no és del tot completa si no es tenen en compte "els recursos naturals", ja que la pobresa econòmica i la "pobresa ecològica" estan estretament interrelacionades. Com més vulnerable és l'ambient natural en què viuen les poblacions pobres, més gran és la seva precarietat i vulnerabilitat a la gana i a la malnutrició.

Espiral negativa entre problemes de desenvolupament i mediambientals Tres són els principals problemes per a la sostenibilitat social i natural de la zona. En primer lloc, l'augment de la població –combinat amb la manca de terres fèrtils– i la degradació del sòl, a causa de la desertificació i la desforestació que a l'Àfrica Occidental i al Sahel han empitjorat pels episodis de pluges torrencials després de llargs períodes de sequera i que han agreujat els problemes de l'erosió. A més, al llarg dels darrers anys, les collites han hagut de suportar diverses plagues de llagostes que les han arrabassat del tot¹⁹. En segon lloc, les dificultats d'accés a l'aigua potable, tal i com vèiem en els indicadors anteriors, impossibiliten tot tipus de vida. Pràcticament la meitat de la mortalitat infantil de la zona s'explica per la no disposició d'aigua en condicions. Per últim, la sobreexplotació dels bancs de pesca i els recursos costaners per part de flotes estrangeres, entre elles l'espanyola, destrueix el teixit d'una indústria pesquera local que fins a l'actualitat havia pogut donar vitalitat a les ciutats costaneres i cobrir les necessitats bàsiques d'alimentació de la població.

En definitiva, el conjunt de dades que s'ha apuntat ajuden a comprendre que amb mesures de caire conjuntural, com les sovint plantejades, difícilment es podran aturar els corrents

migratoris provinents de l'Àfrica. En el cas espanyol cal tenir especialment en compte que el volum de llocs de treball generats en sectors molt intensius en mà d'obra com ara la construcció o el turisme, on a més les situacions irregulars no han estat una excepció, han constituït un "reclam" evident per a aquesta població.

La població subsahariana de Mataró: Gàmbia, Senegal i Mali

A principis d'any, una mica més de 3.000 habitants empadronats a la ciutat tenia nacionalitat d'algun país de l'Àfrica subsahariana. Un nombre aproximadament igual al dels que provenen de països sud-americans i molt inferior al dels que vénen del Magrib, més concretament del Marroc. **TAULA 9.**

La població de Gàmbia, Senegal i Mali representen pràcticament la totalitat de la població subsahariana de Mataró Gàmbia, el Senegal i Mali representen el 87% del total de residents subsaharians de Mataró. Si bé al llarg dels darrers anys el nombre de persones provinents d'aquests països s'ha incrementat, es tracta d'una població la presència de la qual ja es pot rastrejar a la ciutat i a la comarca des de començaments de la dècada dels vuitanta, quan a la premsa es descrivien les dures condicions de vida i treball a las quals estaven sotmesos molts d'aquests immigrants que treballaven en tasques del camp.

TAULA 9. Distribució de la població amb nacionalitat estrangera per àmbits geogràfics. Mataró. 1 de gener de 2006

	Nombre	% sobre la població de Mataró
Àfrica Subsahariana	3.176	2,67
Magrib	7.085	5,96
Amèrica Central	424	0,36
Amèrica del Nord	82	0,07
Amèrica del Sud	3.161	2,66
Europa Oriental	496	0,42
Europa Occidental	976	0,82
Orient Llunyà	1.639	1,38
Orient Mitjà	48	0,04
Oceania	11	0,01
Total	17.098	14,38

Font: elaboració pròpia a partir de dades del padró continu d'habitants procedents del Servei de Sistemes d'Informació i Telecomunicacions de l'Ajuntament de Mataró.

En el període comprés entre l'1 de gener de 2001 i l'1 de gener de 2006

¹⁹ Bona part de la migració del Senegal i de Mali provenen de la zona anomenada "Three Borders Region", una de les regions més pobres i més afectada per problemes ambientals que hi ha a la frontera definida pel riu Senegal entre aquests dos països i Mauritània.

els habitants del Senegal han estat els que més han augmentat (672 nous empadronats), la qual cosa suposa una mitjana de creixement anual per al conjunt del període del 25,8%. Els gambians i malinesos han augmentat en 543 i 390 habitants, amb una mitjana de creixement anual per al conjunt del període del 12,7 i el 27,1%, respectivament. **TAULA 10.**

La procedència de les altes d'aquests tres països durant els darrers cinc anys ha estat de forma majoritària l'estranger, amb el 76,6% del total d'altes. El 98% de les altes de l'estranger han estat directament de Gàmbia, el Senegal o Mali, sense que hi hagi hagut cap altre país intermediari. La següent procedència, a molta distància, són altres municipis de Catalunya (10,7% del total d'altes), percentatge que augmentaria fins al 15,6% si hi suméssim el 4,9% de les altes que tenen el seu origen en algun municipi del Maresme. Només un 7,8% de les altes residien amb anterioritat en un altre municipi de l'Estat espanyol. **TAULA 11.**

A Catalunya, hi resideix un percentatge significatiu dels subsaharians que habiten a l'Estat espanyol. En particular, els gambians amb el 83,6% del total de residents, és la nacionalitat de les tres que presenta un major nivell de concentració. Els guineans (44,7%), senegalesos (34,6%) i malinesos (30,8%) també presenten percentatges significatius. Dins de Catalunya, la província de Barcelona és una de les principals destinacions: així ha estat per al 49,4% dels senegalesos, el 44% dels malinesos i el 32,8% dels gambians, ja que un nombre important d'aquests últims prefereixen les comarques de Girona per establir-se. Per últim, a Mataró resideixen el 37,9% dels immigrants de Mali de la província de Barcelona, el 27,9% dels de Gàmbia i el 20,8% dels del Senegal. **TAULA 12.**

Dues de les característiques principals de la població immigrada resident d'aquests països de l'Àfrica Occidental són la seva joven-

tut i l'elevadíssim predomini del nombre d'homes sobre el de dones, quelcom que les diferencia de pràcticament tota la resta de poblacions immigrades.

La població subsahariana resident a Mataró està conformada, en bona part, per homes joves

Mentre que l'índex de masculinitat per al conjunt de la població de Mataró és de 101,13 homes per cada 100 dones, en el cas dels residents gambians, l'índex s'incrementa fins als 265 homes per cada 100 dones, valor que encara és més gran si parlem dels habitants del Senegal i Mali (429,6 i 850,8 homes per cada 100 dones, respectivament).

Aquesta asimetria entre sexes, juntament amb el major pes que entre la població resident subsahariana tenen els trams d'edat entre els 20 i 39 anys, és el que podem veure a través de la comparació entre les piràmides de cadascuna d'aquestes nacionalitats i la de la població total de Mataró. Els casos del Senegal i de Mali són extrems. En el cas dels primers, els homes de 25-29 i 30-34 anys representen –cadascun per separat– més del 17% del total de la seva població, quelcom que també passa amb la de Mali, però amb l'afegit que els homes de 25-29 anys pràcticament representen ells sols el 30% del total. **GRÀFICS 11, 12 i 13**

TAULA 10. Evolució de la població empadronada a Mataró de Gàmbia, Senegal i Mali

	Gàmbia			Senegal			Mali		
	Nombre	Variació absoluta	Variació relativa (%)	Nombre	Variació absoluta	Variació relativa (%)	Nombre	Variació absoluta	Variació relativa (%)
2001	665	—	—	313	—	—	171	—	—
2002	767	102	15,3	375	62	19,8	220	49	28,7
2003	894	127	16,6	498	123	32,8	286	66	30,0
2004	986	92	10,3	614	116	23,3	382	96	33,6
2005	1.074	88	8,9	788	174	28,3	500	118	30,9
2006	1.208	134	12,5	985	197	25,0	561	61	12,2

Font: elaboració pròpia a partir de dades del padró continu d'habitants procedents del Servei de Sistemes d'Informació i Telecomunicacions de l'Ajuntament de Mataró.

GRÀFIC 11. Estructura per edat i sexe dels residents gambians i de la població de Mataró. 2005

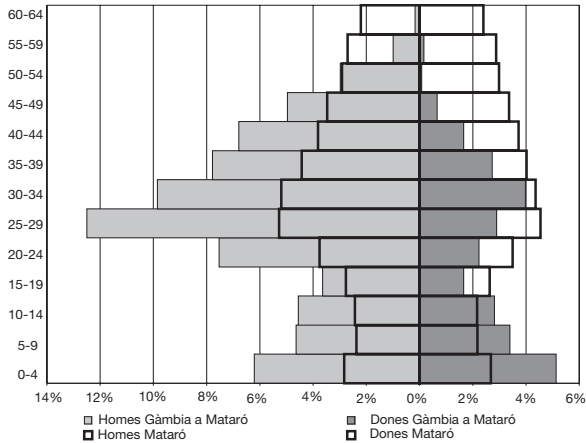

GRÀFIC 12. Estructura per edat i sexe dels residents senegalesos i de la població de Mataró. 2005

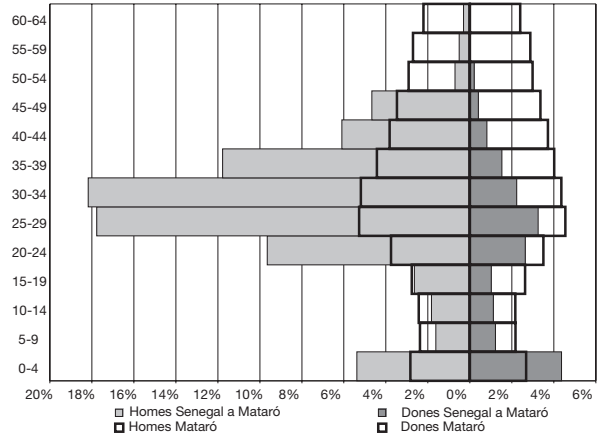

GRÀFIC 13. Estructura per edat i sexe dels residents malinesos i de la població de Mataró. 2005

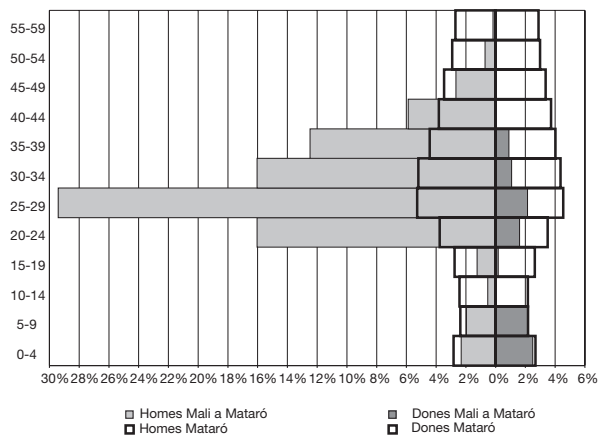

TAULA 11. Procedència de les altes de la població resident a Mataró de Gàmbia, Senegal i Mali. 01/01/2001 i 31/12/2005

Procedència	Nombre	%
Estranger	1.573	75,84
Espanya	161	7,76
Catalunya	219	10,56
Maresme	101	4,87
Desconeguda	20	0,96
Total	2.074	100

Font: elaboració pròpia a partir de dades del padró continu d'habitants procedents del Servei de Sistemes d'Informació i Telecomunicacions de l'Ajuntament de Mataró.

TAULA 12. Residents africans per nacionalitat i àmbit territorial. 31/12/2005.

	Valors absoluts				Percentatges		
	Espanya(1)	Catalunya (2)	Província de Barcelona(3)	Mataró(4)	(2)/(1)	(3)/(2)	(4)/(3)
Marroc	493.114	163.589	99.196	6.968	33,2	60,6	7,0
Algèria	35.437	5.918	2.246	99	16,7	38,0	4,4
Senegal	27.678	9.576	4.732	985	34,6	49,4	20,8
Nigèria	17.338	2.545	1.652	21	14,7	64,9	1,3
Gàmbia	15.830	13.235	4.335	1.208	83,6	32,8	27,9
Mali	10.902	3.362	1.480	561	30,8	44,0	37,9
Ghana	8.715	2.306	1.878	16	26,5	81,4	0,9
Mauritània	7.712	1.640	852	10	21,3	52,0	1,2
Guinea Equatorial	7.616	n.d.	n.d.	8	—	—	—
Guinea	5.069	2.265	1.042	220	44,7	46,0	21,1
Guinea Bissau	3.212	n.d.	n.d.	87	—	—	—
Altres països africans	16.628	4.613	2.879	78	27,7	62,4	2,7

Font: les dades d'Espanya, Catalunya i la província de Barcelona procedeixen de l'Observatori Permanent de la immigració del Ministeri de Treball i Assumptes Socials. Les de Mataró són una elaboració pròpia a partir de les dades del padró continu d'habitants procedents del Servei de Sistemes d'Informació i Telecomunicacions de l'Ajuntament de Mataró.

Així mateix, respecte de la piràmide dels residents de Gàmbia –la que té més població i des de fa més temps–, paga la pena destacar dos aspectes que poden aclarir-nos quina serà l'evolució a mig termini de la població subsahariana. D'una banda, si bé continua tractant-se d'una piràmide molt desequilibrada per sexes, el percentatge de dones s'incrementa en els trams de joves-adultes. D'altra banda, es constata com els menors de 14 anys tenen un pes sobre el total de la població gambiana resident major que el que té aquest grup d'edat en el conjunt de la població, quelcom que dóna indicis sobre el manteniment pel moment de les pautes de fecunditat de les poblacions d'origen, com després es demostrarà.

La mitjana d'edat de la població immigrada és clarament superior a la de les respectives poblacions d'origen, si bé continua trobant-se molt per sota de la mitjana de la població total de Mataró.

A més, si tenim en compte el sexe, hi ha unes diferències molt acusades pel que fa a la mitjana d'edat de la població immigrada resident, ja que les dones són encara més joves que els homes. Així, mentre els homes de Gàmbia tenen una mitjana de 28,1 anys, la de les dones és de 21 anys; aquesta diferència de 7,1 anys en el cas dels gambians, encara és més gran en el cas dels residents del Senegal i Mali: en els homes senegalesos la mitjana d'edat se situa en els 29,5 anys i la de les dones en els 21,1 anys; en el cas de Mali, la mitjana dels homes és de 29,4 anys i la de les dones de 17,9 anys. Totes aquestes diferències són encara més significatives si es té en compte que la mitjana d'edat de la població de Mataró per sexes és de 37,74 anys per als homes i de 40,71 per a les dones. **TAULA 13.**

És important tenir en compte aquestes diferències pel que fa al sexe i l'edat a l'hora d'analitzar els processos d'adaptació/inte-

gració en el si de la població autòctona, ja que als conflictes derivats de les diferències ètniques i culturals i de les desigualtats socioeconòmiques se n'afegeixen altres que tenen a veure, d'una banda, amb la tensió pròpia dels països occidentals envers els joves en una societat d'adults i, d'una altra, amb el predomini del sexe masculí.

Diferents estudis han posat de manifest l'existència en termes generals de majors dificultats d'adaptació per part dels homes que de les dones per la posició social diferent i desigual que ocupen, tant en la societat d'origen com en la receptora. Així mateix, el trinomi immigrant, home i jove ha estat l'arquetip sobre el qual s'han construït bona part dels discursos reticents i crítics sobre la migració i, en particular, la immigració africana.

Parlar del moviment natural de la població subsahariana resident és bàsicament parlar de la natalitat i les pautes de fecunditat, ja que el nombre de defuncions és pràcticament inapreciable. Això pot ser així perquè es tracta d'una població jove amb possibilitats d'accés al sistema públic sanitari i, per tant, les seves taxes de mortalitat s'aproximen a les de la població autòctona de la mateixa edat.

TAULA 13. Edat mitjana de la població amb nacionalitat de Gàmbia, Senegal i Mali que resideixen a Mataró i diferència respecte l'edat mitjana de Mataró. 1 de gener de 2006

	Homes		Dones		Total	
	Edat mitjana	Diferència amb Mataró	Edat mitjana	Diferència amb Mataró	Edat mitjana	Diferència amb Mataró
Gàmbia	28,1	-9,6	21,0	-19,7	26,2	-13,0
Senegal	29,5	-8,2	21,1	-19,6	27,9	-11,3
Mali	29,4	-8,3	17,9	-22,8	28,2	-11,0
Mataró	37,7		40,7		39,2	

Font: elaboració pròpia a partir de dades del padró continu d'habitants procedents del Servei de Sistemes d'Informació i Telecomunicacions de l'Ajuntament de Mataró.

S'observen diferències pel que fa a les pautes de natalitat d'aquesta població i de l'autòctona Pel que fa a les pautes de natalitat de la població immigrada estrangera, aquestes han estat objecte no tan sols d'estudi sinó de debat, ja que en el context català i espanyol d'institucionalització d'un feble estat del benestar, l'ampliació de drets sense el corresponent increment dels recursos financers sempre va acompanyada de conflictes entre diferents grups socials per la competència pels recursos escassos i els criteris de racionalització de la seva gestió que estableixen les diferents administracions.

La comparació entre el nombre de fills reals registrats pel padró continu d'habitants d'aquestes tres nacionalitats durant el període 2001-2005 i els teòrics que haurien tingut en el cas de tenir les taxes específiques per edat de la població total de Mataró en el període 2000-2004 és interessant per tal d'efectuar una valoració sobre la proximitat o no de les pautes de natalitat immigrades i autòctones.

Per al conjunt dels tres països subsaharians es constaten dues coses. En primer lloc, una reducció de la taxa bruta de natalitat (TBN), quelcom previsible per la forma que adopta l'estructura per edat i sexe de la població immigrada resident respecte de la que té la de la població als seus països d'origen. En segon lloc, el nombre de fills reals sempre supera en major o menor mesura el nombre de fills teòrics si s'apliquessin les taxes específiques de fecunditat per edats de Mataró a la mitjana de dones de 15-49 anys de cadascuna d'aquestes nacionalitats.

Així, en el cas de la població immigrada de Gàmbia, la TBN, que al país d'origen és de 35,8 naixements per cada 1.000 habitants, es redueix a 28,32 naixements per 1.000 habitants. La mitjana anual de fills/es durant el període 2001-2005 de nacionalitat gambiana ha estat de 26,4 fills; per tant, 17 fills més que els que correspondria si apliquem a la mitjana de dones gambianes de

15-49 anys d'aquest període les taxes específiques de fecunditat per edat de Mataró del 2000-2004. **TAULA 14.**

En els casos del Senegal i Mali es dona la mateixa situació amb major o menor mesura. La TBN del Senegal és de 37,1 naixements per cada 1.000 habitants i en el cas de la població immigrada resident de 27,2. La mitjana real del període 2001-2005 ha estat de 16,2 fills per any, mentre que els teòrics –aplicant les taxes específiques de fecunditat de Mataró– haurien estat de 4 fills, és a dir, 12 de diferència.

Aquest comportament de la població subsahariana no és compartit per totes les poblacions immigrades residents a la ciutat. Així, la població marroquina, molt més equilibrada per sexes un cop iniciats els processos de reagrupament familiar, presenta una TBN de la població immigrada resident fins i tot lleugerament superior a la del seu país d'origen amb 26,73 i 23,2 naixements, respectivament, per cada 1.000 habitants. Així mateix, la diferència entre naixements reals i teòrics en el cas de la població marroquina és molt substancial, ja que els reals pràcticament dupliquen el nombre de teòrics amb 134,6 enfront de 65²⁰.

TAULA 14. Indicadors de pautes de natalitat per nacionalitat a Mataró. 2001-2005

	Taxa bruta de natalitat (TBN)		Naixements		
	País d'origen ⁽¹⁾ (‰)	Immigrants ⁽²⁾ (‰)	Mitjana anual real ⁽³⁾	Mitjana anual teòrica ⁽⁴⁾	Diferència (reals-teòrics)
Gàmbia	35,8	28,32	26	10	16
Senegal	37,1	27,2	16	4	12
Mali	49,9	14,15	5	2	3
Marroc	23,2	26,73	135	65	70
Equador	23	13,46	5	9	-4
Població espanyola de Mataró	10,53		1.074	1.160	-86

(1) Font: UNFPA excepte per a Mataró que ha estat calculada a partir de dades del padró continu d'habitants.

(2) i (3) Font: elaboració pròpia a partir de dades del padró continu d'habitants.

(4) La mitjana anual teòrica de naixements ha estat calculada mitjançant l'estandardització de les respectives estructures de dones en edat fèrtil (mitjana del període 2001-2005) per les taxes específiques de Mataró (2000-2004). Les taxes específiques de fecunditat per edat de Mataró han estat calculades a partir dels naixements i de les edats de les mares de Mataró per trams d'edat del període 2000-2004.

²⁰ Paga la pena assenyalar que mentre la difusió de mètodes contraceptius moderns entre les dones de 15-49 anys als tres països subsaharians és extremadament baixa –la més elevada és la de Gàmbia, amb el 8,9%–, aquest no és el cas del Marroc, on aquests tenen una difusió del 42% entre les dones en edat fèrtil (UNFPA).

Amb l'objectiu d'observar si es repeteix el fet que el nombre de naixements reals sempre sigui inferior al teòric amb immigrants d'altres àrees geogràfiques, hem aplicat el mateix mètode a la població equatoriana (amb una TBN pràcticament igual a la del Marroc al seu país d'origen, però amb una diferència significativa respecte de les poblacions africanes com ara el fet que la població femenina és la que predomina). En aquest cas, a l'igual que passava amb la dels subsaharians –però no pas amb la del Marroc–, la TBN de la població equatoriana immigrada és menor a la del país d'origen amb 13,46 i 23 naixements, respectivament, per cada 1.000 habitants. Les diferències provenen de la comparació entre naixements reals i teòrics, ja que resulta que el nombre dels primers és inferior al dels segons amb 5,2 i 9 naixements, respectivament.

El nivell d'instrucció

Per últim, pot ser interessant concloure aquest article fent una breu descripció del nivell d'instrucció d'aquesta població, ja que es tracta d'un indicador no demogràfic molt important per tal de comprendre els processos d'adaptació i integració en les societats d'acollida.

El gruix de la població immigrada subsahariana té nivells d'instrucció baixos

Les dades del cens del 2001 sobre els nivells d'instrucció de la població de 15 i més anys indiquen que un 18,4% de la població immigrada resident a Mataró de Gàmbia, Senegal i Mali comptava amb un nivell d'estudis primaris, i un 13% de secundària obligatòria. Paga la pena destacar, tenint en compte el gran esforç que aquests països han de fer perquè la població assoleixi els nivells més elevats d'instrucció, que al 2001 un 3,1% dels residents subsaharians tenien el batxillerat superior i un 1,8% havia acabat alguna llicenciatura. **TAULA 15.**

En contrast amb les dades cens, les dades sobre el nivell d'instrucció de les altes registrades durant el període 2001-2005 en el padró continu d'habitants mostren una concentració molt més acusada de la població subsahariana en els nivells més baixos dels nivells d'instrucció. **TAULA 16.**

TAULA 15. Distribució percentual per nivell d'instrucció de la població de 15 o més anys de la població de nacionalitat de Gàmbia, Senegal i Mali que resideix a Mataró. Cens 2001

	Gàmbia	Senegal	Mali	Total
Analfabets i sense estudis	70,6	55,7	49,7	61,9
Primer grau	15,0	20,7	23,2	18,4
ESO, EGB, batxillerat elemental	10,0	14,3	18,5	13,0
FP grau mig	1,2	1,4	1,3	1,3
FP grau superior	0,2	0,7	1,3	0,6
Batxillerat superior	2,0	3,9	4,6	3,1
Diplomatura	0,5	1,4	0,0	0,7
Llicenciatura	0,5	1,8	1,3	1,1

Font: elaboració a partir de dades del cens d'habitants i habitatges del 2001 (INE).

TAULA 16. Distribució percentual per nivell d'instrucció de les altes de població a Mataró de 15 o més anys de la població de nacionalitat de Gàmbia, Senegal i Mali. Mataró. 01/01/2001 - 31/12/2005

Nivell d'instrucció	Gàmbia			Senegal			Mali			Total
	Homes	Dones	Total	Homes	Dones	Total	Homes	Dones	Total	
Sense estudis i no sap llegir ni escriure	86,5	84,8	86,2	92,3	88,9	92,2	79,7	78,7	79,6	85,3
Estudis primaris sense certificat	4,8	4,3	4,8	3,8	0,0	3,6	8,2	6,4	7,9	5,7
Certificat d'estudis primaris, graduat escolar, batxillerat elemental i secundària obligatòria (ESO)	7,2	6,5	7,1	3,4	0,0	3,3	9,7	12,8	10,1	7,2
FPI i CFGM	0,5	0,0	0,4	0,0	0,0	0,0	0,3	1,1	0,4	0,3
FPII i CFGS	0,2	0,0	0,1	0,2	0,0	0,2	0,2	0,0	0,1	0,2
BUP, COU, batxillerat superior, batxillerat reforma	0,7	2,2	0,9	0,2	5,6	0,4	1,3	1,1	1,2	0,9
Diplomatura universitària, enginyeria tècnica	0,2	0,0	0,1	0,0	0,0	0,0	0,3	0,0	0,3	0,2
Llicenciatura universitària, arquitecte o enginyer superior, doctorats, masters i postgraus, títols superiors no universitaris	0,0	1,1	0,1	0,2	5,6	0,4	0,3	0,0	0,3	0,3
Valor desconegut	0,0	1,1	0,1	0,0	0,0	0,0	0,0	0,0	0,0	0,1
Total	100	100	100	100	100	100	100	100	100	100

Font: elaboració pròpia a partir de dades del padró continu d'habitants procedents del Servei de Sistemes d'Informació i Telecomunicacions de l'Ajuntament de Mataró.



Consum

Energia i aigua
Matriculació de turismes
Residus

L'indicador més rellevant a l'hora d'avaluar com ha evolucionat el consum a les llars de Mataró, la matriculació de turismes, presenta una reculada del 8,7% en l'acumulat anual del mes de juny.

Energia i aigua

Electricitat

Durant el primer semestre de 2006 el consum elèctric a Mataró va créixer un 3,2% El consum d'electricitat a la ciutat durant els primers sis mesos de 2006 se situa per sobre dels 228 milions de kWh, xifra un 3,2% superior al consum del primer semestre de 2005. Extrapolant aquesta xifra al conjunt de tot l'any, el consum elèctric de Mataró se situaria per sobre del 450 milions de kWh. Si parem atenció a les dades de consum de baixa tensió, independentment de la potència contractada, i l'assimilem com a consum domèstic²¹, les dades mostren un augment en aquesta tipologia de consum del 18%, que se situa per sobre dels 168 milions de kWh, xifra que representa tres quartes parts del consum elèctric de la ciutat.

L'augment del consum elèctric a la ciutat és la conjunció de dues components: la primera, el major nombre de consumidors, que al llarg del darrer any ha augmentat molt poc, per sota de l'1%; i la segona, òbviament, el major consum mitjà per client, afectat tant per factors climàtics com per una disposició d'aparells electrodomèstics, aires condicionats i bombes de calor. **TAULA 17.**

Les dades d'electricitat que Fecsa-Endesa subministra a les diferents comercialitzadores no permet saber quan el consumidor té un contracte de baixa tensió inferior o igual a 15 kW, el més

habitual per a l'ús domèstic. En canvi, les xifres de Fecsa-Endesa sí que permeten veure el progressiu procés de liberalització, ja que al 2003 menys de l'1% de l'electricitat de baixa tensió facturada va fer-se a través de comercialitzadores. Tres anys després, al primer semestre de 2006, el 28,4% de tota l'electricitat de baixa tensió consumida a Mataró va fer-se a través d'empreses comercialitzadores que pagaven un peatge a Fecsa-Endesa.

Aigua

Continua reduint-se el consum global d'aigua a la ciutat Durant el primer trimestre de 2006, el consum d'aigua a la ciutat va continuar amb la línia descendent que va iniciar-se a principis de 2004. Així, en l'acumulat anual fins al primer trimestre de 2006 s'hi va registrar un consum de 7,37 milions de metres cúbics d'aigua, uns 720.000

TAULA 17. Consum d'electricitat. Mataró. 2001 - 2006

	Consum en kwh.				Variació (%) respecte el mateix període de l'any anterior			
	BT*=<15kw	BT>15kw	Altres**	Total	BT*=<15kw	BT>15kw	Altres**	Total
1r sem. 2001	87.573.721	55.091.940	49.995.453	192.661.114	--	--	--	--
2n sem. 2001	80.274.421	55.782.397	70.965.678	207.022.496	--	--	--	--
1r sem. 2002	90.446.208	53.682.725	50.562.127	194.691.060	3,28%	-2,56%	1,13%	1,05%
2n sem. 2002	82.857.923	53.755.662	73.720.806	210.334.391	3,22%	-3,63%	3,88%	1,60%
1r sem. 2003	92.233.339	56.159.045	61.413.102	209.805.486	1,98%	4,61%	21,46%	7,76%
2n sem. 2003	87.609.352	56.621.167	68.163.449	212.393.968	5,73%	5,33%	-7,54%	0,98%
1r sem. 2004	102.593.608	48.784.468	67.224.795	218.602.871	11,23%	-13,13%	9,46%	4,19%
2n sem. 2004	113.210.882	41.425.103	56.870.886	211.506.871	29,22%	-26,84%	-16,57%	-0,42%
1r sem. 2005	104.847.466	37.764.690	78.338.912	220.951.068	2,20%	-22,59%	16,53%	1,07%
2n sem. 2005	137.689.309	35.956.620	49.834.220	223.480.149	21,62%	-13,20%	-12,37%	5,66%
1r sem. 2006	130.795.949	37.529.572	59.745.890	228.071.411	24,75%	-0,62%	-23,73%	3,22%

* Inclou els peatges de baixa tensió.

** Enllumenat públic, subministraments alta tensió i peatges alta tensió.

Font: Fecsa-Endesa.

²¹ La majoria de consumidors domèstics d'electricitat tenen contractada una potència igual o inferior als 15 kW, però les comercialitzadores alienes al grup Fecsa-Endesa (peatges de baixa tensió) no discerneixen la baixa tensió en funció de la potència contractada.

metres cúbics menys que els consumits durant el mateix període de 2005. Aquesta xifra representa un descens del 8,9%. En el segon trimestre de 2006, però, es produeix el primer increment en el consum d'aigua respecte del trimestre precedent, des de fa un any i mig. Malgrat aquest repunt en el consum d'aigua, la variació interanual continua presentant un descens: en concret, 610.300 metres cúbics menys que tot just fa un any, fet que en termes relatius representa una davallada del 7,6%.

A l'hora de separar el consum d'aigua per tipologia de consumidor, s'observa com el consum domèstic és el més important. Aproximadament, el 65% de l'aigua gastada a la ciutat correspon a les llars, fet que en xifres absolutes significa un consum de 4,84 milions de metres cúbics. Aquesta xifra és 327.000 metres cúbics menys que la consumida l'any anterior o, el que és el mateix, representa una reducció del 6,3%.

En el consum d'aigua, especialment en el domèstic, el factor climàtic hi té una incidència important, ja que habitualment el consum augmenta amb la calor. Així, una característica habitual de cada any era el repunt de consum durant el tercer trimestre, coincidint amb l'estiu. Al 2005, però, aquesta dinàmica es va

trencar, i la tendència descendent de l'acumulat anual fins al mes de juny de 2006 fa pensar que enguany, durant el tercer trimestre, aquesta situació tan "anòmala" tornarà a produir-se. A més a més, aquest descens del consum domèstic d'aigua es produeix en un context d'augment constant de la població de Mataró. Una explicació d'aquesta davallada podria ser la major conscienciació ciutadana gràcies a les diferents campanyes d'estalvi d'aigua en moments de sequera.

TAULA 18. Consum d'aigua. Mataró. 2n trim. 2004 - 2n trim. 2006

	Consum m ³ a Mataró			Variació (%) respecte el mateix període de l'any anterior		
	Domèstic	Com. i obres	Industrial	Domèstic	Com. i obres	Industrial
II/2004	1.307.414	257.717	357.260	0,90%	-5,11%	-9,34%
III/2004	1.439.106	290.752	370.607	0,13%	-5,31%	-15,48%
IV/2004	1.214.487	250.741	298.137	2,59%	1,16%	-15,88%
I/2005	1.262.025	244.139	247.344	0,36%	1,34%	-27,19%
II/2005	1.260.438	269.767	309.359	-3,59%	4,68%	-13,41%
III/2005	1.232.694	261.083	321.357	-14,34%	-10,20%	-13,29%
IV/2005	1.221.563	242.006	267.580	0,58%	-3,48%	-10,25%
I/2006	1.146.777	208.640	280.540	-9,13%	-14,54%	13,42%
II/2006	1.247.765	242.983	364.125	-1,01%	-9,93%	17,70%

GRÀFIC 14. Consum d'aigua a Mataró. 2004 - 2006

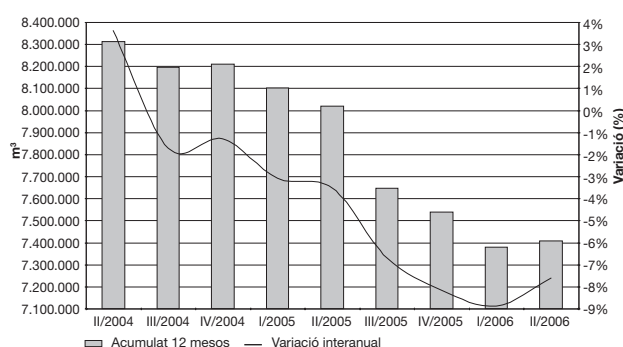

GRÀFIC 15. Consum d'aigua segons destinació. 2004 - 2n. trim. 2006

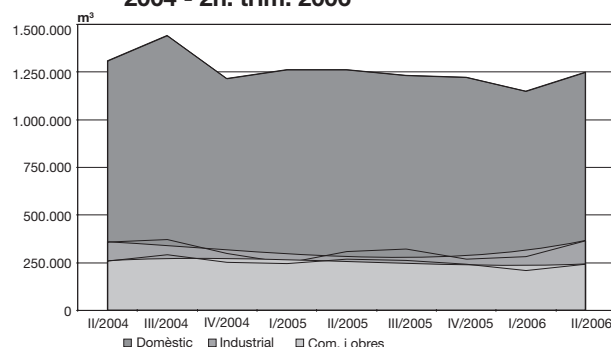

Font: elaboració pròpia a partir de les dades d'Aigües de Mataró S.A.

De desastres naturals a catàstrofes humanitàries, el canvi climàtic i la pèrdua de diversitat com a amenaces per a la vida humana

Un denominador comú de molts dels desastres “naturals” viscuts durant els darrers anys és el seu caràcter “no natural”. L'origen i l'efecte dels huracans, les inundacions i els incendis forestals no ha estat tan sols el resultat de “processos naturals”, sinó també –i de forma molt especial– el producte de l'acció humana que ha alterat els ecosistemes i que ha multiplicat l'impacte d'aquests desastres naturals, transformant un potencial risc natural en una catàstrofe humanitària.

El mes de maig d'enguany, Munic Re, la companyia reasseguradora més gran de tot el món, i la Universitat de Colorado van organitzar una trobada d'experts en els camps de la climatologia i de l'anàlisi de catàstrofes per debatre les causes de l'increment de les pèrdues humanes i econòmiques degudes a catàstrofes naturals. Entre les seves conclusions, paga la pena destacar²²:

- El canvi climàtic és real i l'impacte de l'acció humana és molt significatiu en la generació dels gasos d'efecte hivernacle.
- Les pèrdues econòmiques de les catàstrofes naturals s'han incrementat significativament a partir de la dècada dels vuitanta. L'any 2005 van haver de sufragar-se despeses per béns assegurats per una quantitat superior als 92 bilions de dòlars.
- Les majors pèrdues estan relacionades amb canvis meteorològics, en particular tempestes i inundacions.
- El canvi climàtic i la variabilitat dels fenòmens atmosfèrics són factors que influeixen en les pautes dels desastres naturals.
- L'anàlisi sobre pèrdues causades per desastres naturals durant llargs períodes de temps mostren que el canvi social i el desenvolupament econòmic són els principals factors a l'hora d'explicar aquest increment.

- La vulnerabilitat de les comunitats als desastres naturals està determinada pel seu desenvolupament econòmic i per altres característiques socials.
- Encara no és possible determinar la proporció de l'increment dels danys que podria atribuir-se al canvi climàtic degut a les emissions de gasos d'efecte hivernacle.
- Per a dècades futures hom preveu un augment de la freqüència i/o la intensitat d'alguns fenòmens extrems com a resultat del canvi climàtic derivat de l'acció humana. Aquests augments incrementaran les pèrdues en absència de mesures favorables per a la reducció de catàstrofes potencials.
- L'adopció de mesures enfront dels canvis extrems del temps jugarà un paper central a l'hora de reduir la vulnerabilitat social al clima i al canvi climàtic.
- La reducció de les emissions de gasos hivernacle també jugarà un paper central per contrarestar la incidència humana en el canvi climàtic, tot que no tindrà efecte fins d'aquí a unes dècades²³.
- La distribució de les catàstrofes naturals ha estat molt semblant entre països industrialitzats i països en vies de desenvolupament, malgrat que la inferior fortalesa econò-

²² Pielke, Jr. Report of the Workshop on: “Climate Change and Disaster Losses – Understanding and Attributing Trends and Projections”, 25-26 maig 2006, Hohenkammer, Alemanya.

²³ Complir amb Kyoto i aprofundir en els seus objectius es planteja com un primer pas necessari, malgrat que els seus efectes no es vegin encara en les pròximes dècades. Com assenyalava Chris Flavin, president del Worldwatch Institute, la reducció de gasos d'efecte hivernacle s'hauria de veure com una oportunitat econòmica per crear un nou sistema energètic que no tan sols protegeixi el clima, sinó que sigui econòmicament superior a l'existent en l'actualitat. Així mateix, aquest analista indica la necessitat de complimentar els objectius en la reducció d'emissions del protocol de Kyoto amb un decidit impuls polític i econòmic a favor de les energies renovables (Worldwatch Institute. Kyoto: Impossible Goal or Economic Opportunity? 17/06/2006).

mica d'aquests últims provoca que hagi de passar més temps perquè puguin fer front a les conseqüències d'aquestes catàstrofes. Bona part de l'actual ajuda al desenvolupament es consumeix en aquest apartat.

Les catàstrofes naturals, la destrucció dels ecosistemes i la pèrdua de biodiversitat també van ser els temes centrals de la Conferència de les Nacions Unides sobre biodiversitat celebrada al mes de març a Curitiba (Brasil). Els experts reunits van destacar que un nivell elevat de biodiversitat és la base d'ecosistemes sans que proporcionen aquells béns (aliments, aigua, combustible, medicines...) i serveis (filtren la contaminació de l'aire, l'aigua o el sòl) que satisfan les necessitats de la població i, en particular, la dels països més pobres²⁴. Els ecosistemes sans són la millor acció preventiva contra l'impacte dels desastres naturals. Per exemple, les comunitats costaneres de l'Índia afectades pel tsunami del 2004 i les dels EUA afectades per l'huracà Katrina van patir un impacte encara més gran degut a la destrucció prèvia dels boscos de manglar, dels esculls de corall i dels aiguamolls que abans protegien aquestes zones²⁵.

Segons la FAO, hom estima que al llarg del darrer segle s'ha perdut el 75% de la diversitat genètica dels cultius i actualment només es cultiven 150 espècies, mentre que en el passat, per cobrir les seves necessitats de la humanitat, se n'havien conreat entre 7.000 i 10.000, amb un treball de selecció al llarg del temps adaptat a les condicions particulars de cada ecosistema²⁶. La uniformitat significa major productivitat, però alhora també major vulnerabilitat, ja que és la diversitat la que permet la selecció i ofereix més oportunitats d'adaptació davant dels canvis

climàtics i les malalties. La biogenètica pot fer moltes per enriquir la biodiversitat, però li calen els gens per poder fer-ho i la destrucció accelerada de la biodiversitat pot impedir la seva aportació²⁷.

Per últim, en el context actual de debat sobre els corrents migratoris, paga la pena destacar que la degradació dels ecosistemes per l'acció humana directa o per la incidència del canvi climàtic i altres fenòmens meteorològics extrems –causats en bona part i/o amb una pitjor incidència per raons de l'acció antropogènica– és al darrere del 60% dels desplaçaments migratoris actuals del planeta, segons dades de la ONU. Aquesta organització estima que a finals de segle més de 150 milions de desplaçats ho seran per raons ecològiques²⁸. Això cal tenir-ho molt en compte quan es parla de migració des dels països del sud cap el nord perquè, com apunta el Germanwatch, l'institut encarregat de l'elaboració del Climate Risk Index, un canvi en l'economia i l'ecologia del nord és la condició prèvia per a una vida més humana dels habitants del sud.

²⁴ Worldwatch Institute. Alana Herro, "Studies affirm Value of Biodiversity in Meeting Human Needs" (3/06/2006).

²⁵ Quelcom que també s'observa en el cas espanyol amb el procés d'urbanització massiu de la costa i els conflictes socioambientals que se'n deriven, com el de l'aigua.

²⁶ El País 12/06/2006.

²⁷ Malauradament, molts dels projectes biotecnològics controlats per importants multinacionals, principalment nord-americanes, van en la línia de reduir el nombre d'espècies a través de l'ús de determinades llavors i productes comercialitzats per aquestes empreses. L'impacte, com s'ha pogut veure al sud-est asiàtic, ha estat la destrucció dels sistemes locals de producció, la contaminació biològica amb l'aparició de noves malalties, l'increment de l'èxode rural cap a les grans ciutats i l'augment de les emergències alimentàries. A més, s'ha de tenir en compte l'espoliació que aquestes multinacionals fan dels recursos naturals dels països pobres de les zones tropicals i subtropicals on es concentren els majors nivells de biodiversitat a escala mundial, sense que les seves poblacions es beneficiïn dels beneficis que els productes patentats elaborats amb aquestes matèries primeres els reporten a aquestes empreses.

²⁸ El País 17/09/2006.

GRÀFIC 16. Distribució de les catàstrofes naturals i els nivells de renda. 1980-2005

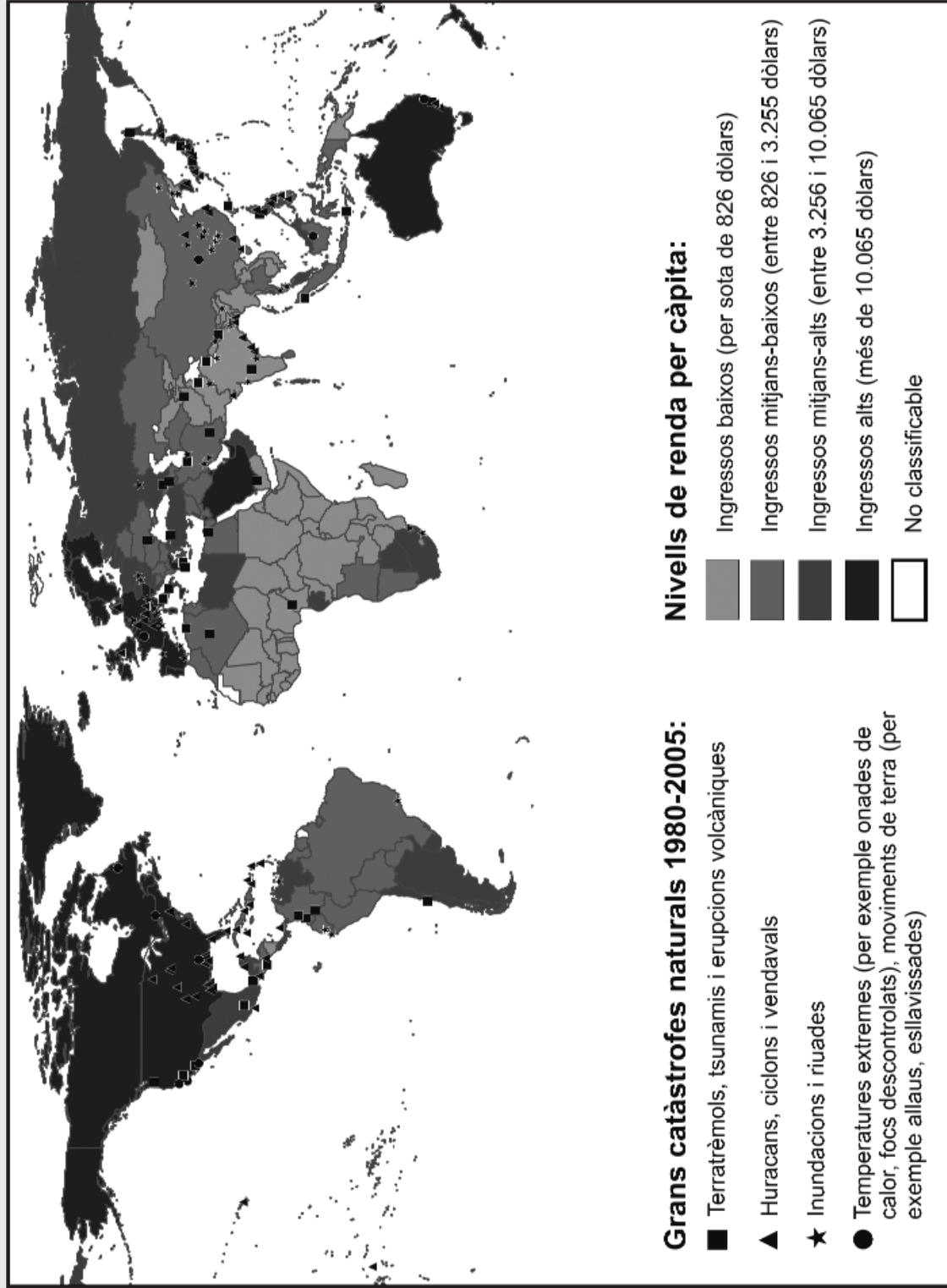

Font: Munich Re, 2006.

Matriculació de turismes

Situació general

L'any 2005 va tancar-se amb la matriculació de més de 2,3 milions de vehicles a Espanya. D'aquests, el 72,3% van ser turismes, és a dir, 1.676.732 unitats. Aquests xifres representen un increment de l'1,4% respecte dels turismes matriculats el 2004, i del 7,9% en el conjunt de vehicles matriculats. Tot i els bons resultats per al sector automobilístic, la tendència de la variació interanual en la matriculació de turismes presenta un perfil a la baixa des de mitjans de 2004. De fet, durant el primer semestre de 2006 aquesta tendència s'ha agreujat, com així ho rebel·la la reculada en el nombre de matriculacions del 0,5% en l'acumulat anual fins al mes de juny.

A Catalunya, la situació és a grans trets la mateixa que per al conjunt de l'Estat espanyol. La matriculació de turismes al 2005 a Catalunya va ser de gairebé 264.000 unitats, i la de vehicles en general de 386.400 unitats. Respecte del 2004, el nombre de turismes va créixer un 0,2% i el de vehicles, un 8,5%. Tot i això, tal i com ha passat amb la variació interanual d'Espanya, el perfil que es dibuixa a Catalunya és clarament a la baixa, com queda constatat amb la davallada del 2,5% que s'ha registrat a mitjans de 2006.

La vinculació entre la matriculació de turismes i el consum per part de les famílies³¹ és notable, tal i com ho demostra el gràfic 17 i com queda palès en una anàlisi de correlació entre la variació interanual de la matriculació de turismes i la variació interanual en el consum de les famílies, que per al conjunt de l'Estat espanyol presenta un coeficient del 60%. El gràfic mostra com la davallada en la variació interanual de turismes matriculats ve acompanyada d'una baixada en la variació interanual de la despesa de les famílies. Ambdós descensos s'inicien al segon trimestre de 2004, si bé és molt més marcat en el cas dels turismes. En aquest context, l'augment dels tipus d'interès probablement continuarà frenant el creixement de la despesa en el consum familiar, i per extensió cal esperar que es continuï produint una davallada en el ritme de creixement de la matriculació de turismes.

GRÀFIC 17. Variació interanual en la matriculació de turismes i en la despesa en consum final de les famílies. Espanya. 2001 - 2006

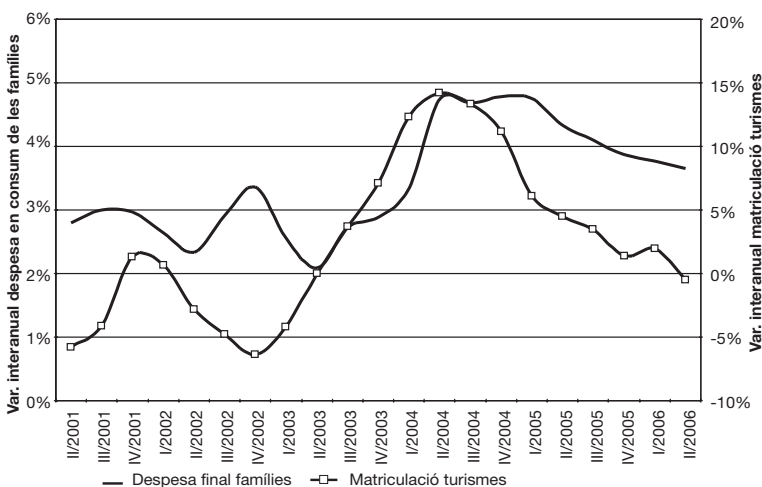

Font: elaboració pròpia a partir de dades de l'INE i de l'IDESCAT.

A banda de les implicacions econòmiques associades a la matriculació de turismes i de vehicles en general, no hem de perdre de vista els problemes que van associats a l'augment del parc de vehicles. Entre els més immediats hi ha la congestió viària, que reverteix en un augment de la contaminació atmosfèrica i acústica, així com en l'augment de la probabilitat d'accidents. **GRÀFIC 17.**

²⁹ Durant el primer trimestre de 2005 s'han fet una sèrie de canvis metodològics en la Comptabilitat Nacional Trimestral, i la base passa a ser la de l'any 2000 (anteriorment es feia servir la del 1995). A més, s'introdueix un nou mètode d'elaboració de les estimacions en termes de volum, mitjançant el qual les estimacions a preus constants de base fixa emprades fins ara se substitueixen per estimacions a preus de l'any precedent i encadenades. Aquest canvi té la seva base en la Decisió de la Comissió Europea número 98/715/CE, i només disposem de dades des de l'any 2000.

Mataró

Pel que fa a Mataró, durant els dotze mesos que van des de juliol de 2005 fins al mes de juny de 2006³⁰, s'hi van matricular un total de 6.115 vehicles, el 62,7% dels quals eren turismes. Aquest nombre de vehicles matriculats representa un increment del 7,3% respecte de les xifres del mateix període de l'any anterior, capgirant-se d'aquesta manera la tendència descendent de la variació interanual en la matriculació de vehicles, ja que sis mesos abans s'hi registrava una davallada del 2,2%.

GRÀFIC 18. Matriculació de turismes en persones físiques. Mataró. 2003 - 2006

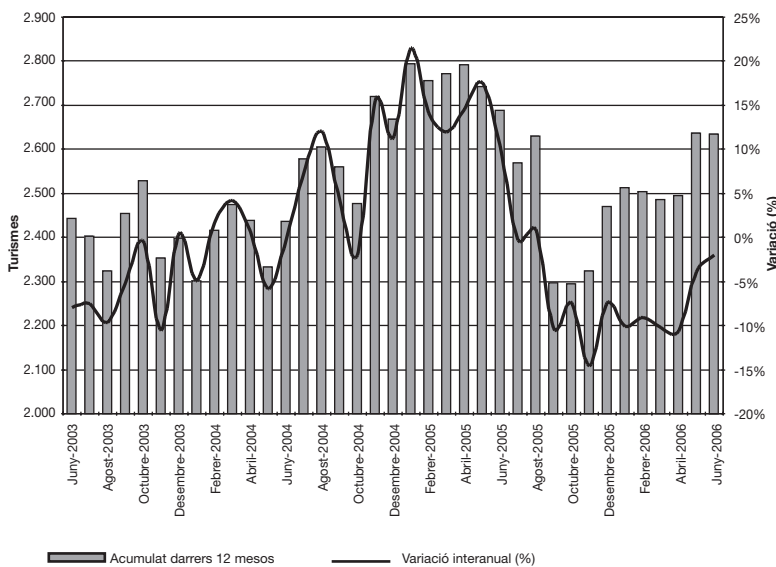

GRÀFIC 19. Matriculació de turismes en empreses. Mataró. 2003 - 2006

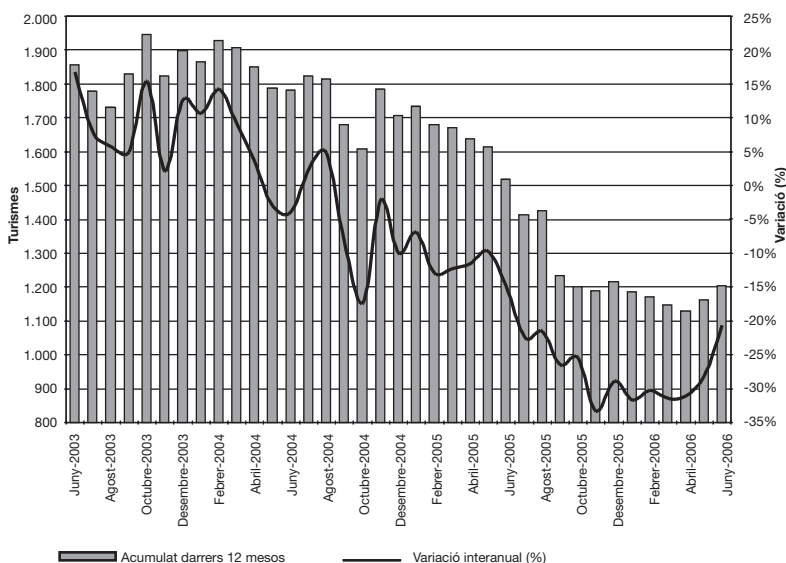

Font: elaboració pròpia a partir de les dades del Servei d'Ingressos de l'Àrea de Serveis Centrals i Planificació de l'Ajuntament de Mataró.

La matriculació de turismes a Mataró es redueix, tot i que amb tendència a millorar

Si ens fixem exclusivament en els turismes, en l'acumulat anual fins al mes de juny de 2006 se n'hi van matricular 3.838 unitats. Aquesta xifra representa

una reculada del 8,7% respecte de les xifres d'un any abans. Tot i el descens, la sèrie de la variació interanual presenta una tendència cap als valors positius. Certament, el dibuix de la variació interanual de Mataró des del mes de desembre de 2005 fins al mes de juny de 2006 difereix considerablement del perfil que segueix la mateixa sèrie per a Catalunya i per a Espanya.

A l'hora de destriar la matriculació de turismes entre persones i empreses, el perfil d'ambdues sèries ha canviat respecte del que va presentar-se en l'informe anterior, i durant els sis primers mesos de 2006 es recupera la matriculació, especialment entre els que els propietaris són persones. La darrera dada disponible situa en 2.634 els turismes matriculats al llarg del darrer any per persones, mentre que les unitats matriculades per empreses en són 1.203. Les variacions interanuals recollides són del -2% i del -20,7%, respectivament, xifres que en qualsevol cas constaten la tendència a l'alça en relació a les de fa sis o nou mesos. **GRÀFICS 18 i 19.**

³⁰ En el fitxer de matriculacions procedent de la Direcció General de Trànsit corresponent al mes de setembre de 2005 no hi havia cap alta per matriculació i s'hi va generar un infraregistre el qual s'ha anat corregint en els fitxers dels mesos posteriors i que ha servit per compensar en part la nul·la matriculació del mes de setembre.

Residus

Generació de residus

De l'anàlisi de les dades de residus generats, com de la resta d'indicadors indirectes, se'n pot fer una doble lectura: des del punt de vista mediambiental i com a indicador del consum relacionat amb el poder adquisitiu de la població.

A Mataró, en un any, s'hi han recollit gairebé 63.400 tones d'escombraries Les xifres situen en 63.401 tones el volum de residus recollits a Mataró entre els mesos de juliol de 2005 i juny de 2006. Aquesta dada és 416 tones inferior al volum de brossa recollida durant el mateix interval de temps de l'any anterior. En termes relatius suposa un decrement del 0,6%. En el gràfic 20 es veu com des de mitjans de 2004 la sèrie corresponent als residus generats a la ciutat acumulats durant els darrers dotze mesos presenten un perfil descendent, davallada que es fa realment visible a principis de 2005. Aquest descens, però, es trenca al cap d'un any (a principis de 2006), moment en què la sèrie repunta a l'alça.

De ben segur que en aquests moviments a la baixa durant el 2005 ha tingut molta cosa a veure l'entrada en funcionament, a principis de 2005, del servei de recollida de residus comercials²⁸, fet que va propiciar que alguns comerços optessin per contractar els serveis d'un gestor privat autoritzat per fer la recollida selectiva de la brossa que generen. D'una banda, l'aparició d'aquests gestors privats suposa que l'Ajuntament deixa de concentrar de forma exclusiva la prestació de la recollida selectiva i, de l'altra, que ja no es registra la totalitat de la brossa que es genera al municipi, fet que suposa un trencament de la sèrie a nivell estadístic. Ja al 2006, un any després de l'entrada en funcionament del servei, la sèrie de l'acumulat anual torna a ser estadísticament homogènia. La mitjana diària de residus generats per persona a Mataró és d'1,46 kg. **TAULA 19 I GRÀFIC 20.**

Recollida selectiva

El percentatge de recollida selectiva s'apropa al 30% Més d'una quarta part dels gairebé 63,4 milions de quilograms de residus que s'han generat a Mataró entre els mesos de juliol de 2005 i juny

TAULA 19. Evolució dels residus generats. Mataró. 2005 - 2006

	TM residus generats	Variació % (1)	Variació % (2)
juny-05	5.397,39	-7,12%	0,96%
jul-05	5.537,91	-9,03%	2,60%
ago-05	4.720,11	-3,73%	-14,77%
set-05	5.369,30	-4,36%	13,75%
oct-05	5.537,88	-1,27%	3,14%
nov-05	5.387,27	1,16%	-2,72%
des-05	5.276,05	-1,34%	-2,06%
gen-06	5.382,55	3,88%	2,02%
feb-06	4.757,21	1,76%	-11,62%
mar-06	5.378,84	5,45%	13,07%
abr-06	5.047,43	-3,47%	-6,16%
maig-06	5.559,55	3,99%	10,15%
juny-06	5.446,50	0,91%	-2,03%

(1) Variació percentual respecte del mateix període de l'any anterior.

(2) Variació percentual respecte del mes anterior.

TM = Tones Mètriques.

GRÀFIC 20. Residus generats. Mataró. 2004 - 2006

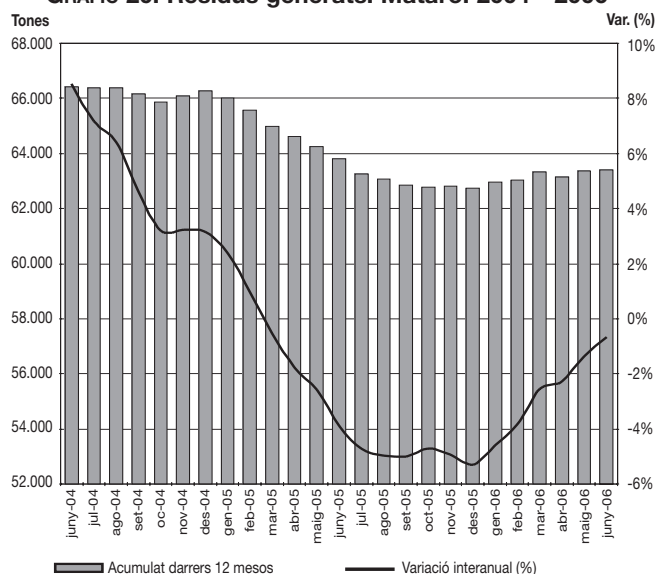

Font: elaboració pròpia a partir de les dades de la Secció de Residus i Neteja Viària del Departament de Serveis Municipals i Manteniment de l'Ajuntament de Mataró.

³¹ D'acord amb l'entrada en vigor de la Llei 15/2003 de 13 de juny, de modificació de la Llei 6/1993 de 15 de juliol.

de 2006 s'han recollit selectivament, ja sigui a través dels contenidors especials que hi ha a la via pública com a través de la recollida a les dues deixalleries de Mataró, les dels carrers Layret i Galícia. En xifres absolutes, aquest percentatge es tradueix en 17,5 milions de quilograms.

Certament, l'evolució que presenta el gràfic 21 mostra com l'entrada en funcionament del servei municipal per recollir la brossa comercial de forma selectiva hi té una repercussió immediata, en passar d'un percentatge de recollida de poc més del 21% al mes de setembre de 2004, a un 27,6% a finals de 2005. De fet, al llarg del primer semestre de 2006 el percentatge de recollida selectiva s'ha mantingut força estable, tal i com queda palès en el gràfic. Sigui com sigui, la recollida selectiva ha guanyat 3,5 punts percentuals entre el juny de 2005 i el juny de 2006. En xifres absolutes, això vol dir que a Mataró la recollida selectiva ha augmentat en 2.143 tones, fet que representa un increment del 13,9%.

Amb la implantació al mes d'octubre del nou sistema de recollida de brossa orgànica cal esperar un nou increment en el percentatge de recollida selectiva a la ciutat. Segurament en el proper informe, amb les dades de tot l'any 2006, les xifres confirmaran aquesta previsió. **GRÀFIC 21.**

GRÀFIC 21. Evolució del percentatge de recollida selectiva sobre el total de residus generats a Mataró. 2004 - 2006

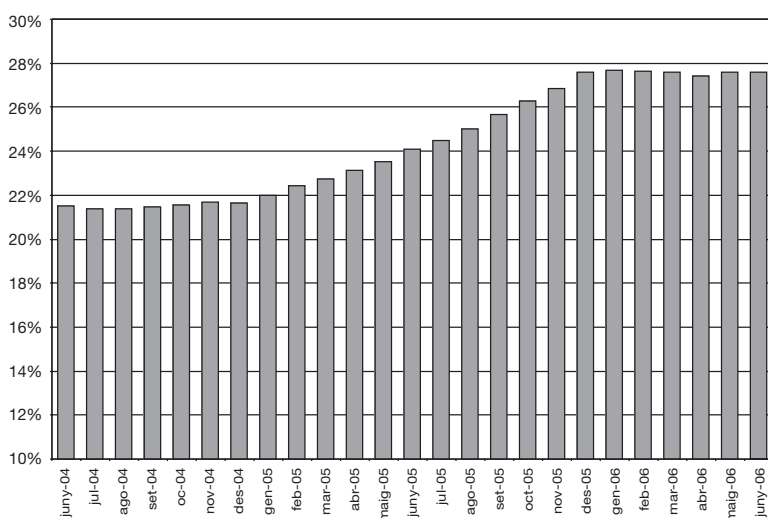

Font: elaboració pròpia a partir de les dades de la Secció de Residus i Neteja Viària del Departament de Serveis Municipals i Manteniment de l'Ajuntament de Mataró.

Per tal de veure en quin estat es troba la recollida selectiva a Mataró, cal situar-se en el context adequat. Així, en el gràfic 22 es presenten els percentatges de recollida selectiva de Mataró i d'importants municipis de l'entorn metropolità de l'any 2005, així com la seva evolució de l'any 2004 al 2005. Dels setze municipis que apareixen en el gràfic, set d'ells es troben en una situació desfavorable, ja que el percentatge de recollida selectiva és inferior al de la província, i a més la seva evolució també s'ha situat per sota de la de la província. A l'altre costat, amb el percentatge de recollida selectiva i l'evolució per sobre de la província, hi trobem només quatre municipis: Barcelona, Rubí, Terrassa i Mataró. Els altres cinc municipis resten situats en una posició incerta. N'hi ha tres (Vic, Barberà, l'Hospitalet) on el percentatge de recollida selectiva està per sobre del de la província, però la seva evolució és pitjor que la de la província. En aquest grup paga la pena destacar el percentatge de recollida selectiva de Vic, amb el 45%. Els altres dos municipis que estan en situació d'incertesa, Sabadell i Sant Boi, tenen un percentatge de recollida selectiva inferior al de la província, però amb una evolució millor durant el darrer any.

GRÀFIC 22.

Si ens centrem en la recollida selectiva mitjançant contenidors ubicats al carrer (principalment de paper, envasos, vidre i piles), aquesta representa el 9,1% del total de residus recollits a Mataró, 1,2 punts percentuals més del que aquest tipus de recollida selectiva representava al mes de juny de 2005.

El paper és el residu del qual se'n recull més quantitat. Durant els dotze mesos que van fins al juny de 2006, se'n van

recollir més de 3.500 tones, xifra un 13,1% superior a la d'un any abans. Aquest ritme de creixement, tot i ser inferior al registrat a finals del 2004, és prou important, i més si tenim en compte que es parteix d'una base ja de per si prou alta. Bona part d'aquest creixement tan elevat és fruit de l'entrada en funcionament del servei de recollida selectiva comercial, ja que el paper i el cartró són uns residus molt habituals als comerços.

Pel que fa als envasos, l'acumulat anual s'apropa a les 1.000 tones recollides. Resulta sorprenent la línia ascendent que ha registrat aquesta tipologia de residus en la seva comparació interanual. Des del juliol de 2005 fins al març de 2006 la variació interanual ha passat de l'1,9% al 14,4%. Al segon trimestre de 2006 el creixement interanual s'ha alentit, però continua situat en els dos dígitos. Aquest tipus de residus és més habitual entre els consumidors (compreu envasos plens i els dipositen buits) que entre els comerços.

El vidre presenta un comportament molt semblant en la seva evolució a la dels envasos. Així, al mes de juny de 2006 es va estar apunt de superar les 1.300 tones recollides en l'acumulat anual. Així mateix, la variació interanual també presenta un perfil a l'alça, i ha passat de registrar un descens del 6,5% al mes de juny de 2005 a un increment del 20,3% al mes de juny de 2006. Pel que fa a les piles, el comportament de la sèrie és força irre-

gular, tal com ho demostra el fet que en l'acumulat anual fins al mes de juny se'n recollissin 10.050 kg i es registrés un descens interanual del 0,1%, quan quatre mesos abans se'n van recollir més de 13.000 kg i la variació interanual va ser superior al 100%. Finalment, el darrer ítem a analitzar és l'ús de la deixalleria per part de la població, on durant el darrer any hi han entrat més 35.800 vehicles, fet que representa un percentatge del 15,5% superior al d'un any abans i un augment del ritme de creixement. **TAULA 20.**

GRÀFIC 22. Recollida selectiva en alguns municipis de la província de Barcelona. 2004 - 2005

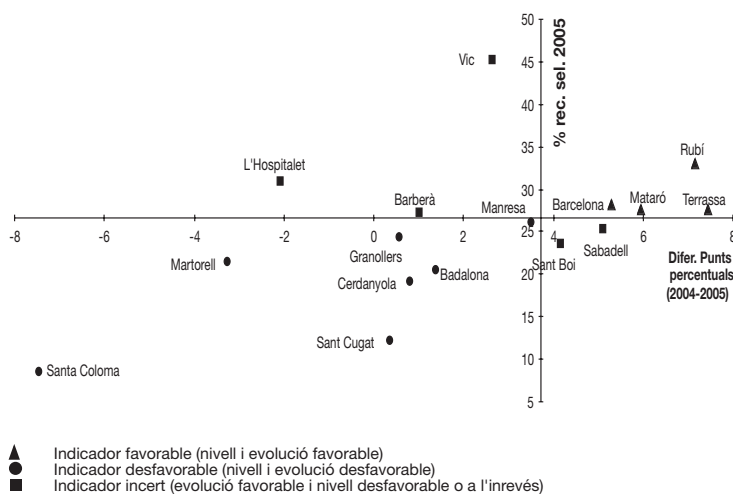

Font: elaboració pròpia a partir de les dades del Departament de Medi Ambient i Habitatge i de la secció de Residus i Neteja Viària del Departament de Serveis Municipals i Manteniment de l'Ajuntament de Mataró.

TAULA 20. Recollida selectiva al carrer. Mataró. 2005 - 2006

	Paper		Vidre		Envasos		Piles		Entrada de vehicles a la deixalleria	
	Kg. ⁽¹⁾	Var. % ⁽²⁾	Kg. ⁽¹⁾	Var. % ⁽²⁾	Kg. ⁽¹⁾	Var. % ⁽²⁾	Kg. ⁽¹⁾	Var. % ⁽²⁾	Nombre. ⁽¹⁾	Var. % ⁽²⁾
juny-2005	3.107.830	12,39%	1.078.280	-6,51%	828.540	5,56%	10.060	2,55%	31.019	12,56%
juliol-2005	3.096.380	9,09%	1.090.120	-4,14%	826.120	1,92%	9.950	19,16%	31.424	13,93%
agost-2005	3.141.370	8,38%	1.100.780	1,21%	828.200	2,48%	9.950	30,07%	32.189	16,08%
setembre-2005	3.221.170	10,50%	1.112.840	1,29%	843.500	3,76%	9.680	7,20%	32.545	14,02%
octubre-2005	3.229.230	9,69%	1.136.260	7,93%	839.970	3,95%	9.650	6,04%	32.970	16,19%
novembre-2005	3.294.090	10,02%	1.130.420	5,80%	859.040	6,57%	10.040	15,01%	33.361	16,33%
desembre-2005	3.358.940	12,51%	1.142.680	5,63%	870.240	8,61%	10.780	36,63%	33.861	17,06%
gener-2006	3.419.290	14,43%	1.167.240	8,81%	892.880	13,16%	12.600	55,36%	34.351	18,42%
febrer-2006	3.437.630	13,89%	1.187.900	9,00%	903.920	13,15%	13.240	102,14%	34.723	18,45%
març-2006	3.450.910	12,85%	1.214.220	10,57%	919.200	14,42%	11.440	35,55%	35.048	17,75%
abril-2006	3.431.030	10,79%	1.226.040	15,76%	907.660	11,60%	10.050	8,77%	35.163	16,13%
maig-2006	3.472.010	11,50%	1.249.060	17,34%	912.180	10,84%	11.910	28,06%	35.543	15,65%
juny-2006	3.514.510	13,09%	1.296.880	20,27%	924.800	11,62%	10.050	-0,10%	35.839	15,54%

(1) Acumulat en els darrers dotze mesos.

(2) Taxa de variació interanual.

Font: Secció de Residus i Neteja Viària del Departament de Serveis Municipals i Manteniment de l'Ajuntament de Mataró.



Habitatge

Habitatges iniciats per tipologia i preus dels habitatges

Davallada en la construcció d'habitatges a Mataró: entre els mesos de juliol de 2005 i juny de 2006 se n'han iniciat 1.341, un 13% menys que els començats durant el mateix període de l'any anterior. Els preus continuen augmentant i la mitjana del preu del metre quadrat a mitjans de 2006 és de 2.646 euros.

Fons utilitzades: ICTNET, El País, La Vanguardia, Cinco Días, Expansión, Avui i El Punt.

Habitatge

Situació general

Durant el primer semestre de 2006, l'economia catalana ha crescut un 3,5%, xifra que suposa un manteniment en la dinàmica expansiva. Dins d'aquest context expansionista, la construcció ha estat un dels actors principals, amb un increment acumulat des de 1998 del 62,2% i una taxa de creixement del 5,4% durant el primer semestre de 2006. Així, doncs, aquest creixement representa gairebé el doble de la creixuda que ha experimentat el PIB del conjunt de l'economia.

A aquest creixement del sector de la construcció hi ha contribuït de forma molt decisiva l'edificació residencial, el valor de producció de la qual, durant els darrer dotze mesos, s'ha incrementat un 7,5% i ha contribuït a un creixement per al mateix període 1998-2006 del 91,7%, gairebé tres vegades superior al del PIB global.

Els indicadors directes del sector de l'habitatge avalen la continuïtat de la fortalesa per part de l'oferta. Concretament, crida l'atenció la xifra novament rècord d'habitatges iniciats, 62.769, fet que suposa un increment d'un 15% respecte del mateix semestre de l'any 2005, assolint el nivell més alt conegut en un semestre, per sobre de totes les previsions. Aquest creixement ha estat liderat per la forta activitat desenvolupada a les comarques alienes a les que integren l'Àmbit Metropolità de Barcelona, especialment, a les àrees metropolitanes de Tarragona i Lleida i a les comarques de l'interior de Catalunya, que agafen el relleu d'unes àrees turístiques que semblen dibuixar uns primers símptomes d'esgotament.

Pel que fa als habitatges acabats, 39.388, el seu creixement ha estat molt més moderat, només un 0,9% més que durant el mateix període de l'any anterior.

Aquesta fase expansiva del sector de l'habitatge s'ha cimentat en gran part en el comportament del sector financer i les condicions favorables que aquest ha anat introduint en el crèdit hipotecari, i que han possibilitat la cobertura de bona part de la demanda d'habitatge –malgrat les contínues alces en els preus del mercat residencial–. Tanmateix, tal i com ja s'anunciava a finals de l'any 2005, la tendència descendent dels tipus d'interès s'ha vist inte-

rrompuda i el tipus mitjà ha anat augmentant durant aquest semestre fins a situar-se en el 4,13%, uns nivells tan sols lleugerament inferiors als de 2002. Aquesta dinàmica tindrà el seu impacte en l'accessibilitat a l'habitatge, perquè per primera vegada en anys, el preu del diner no podrà compensar l'increment dels preus dels habitatges.

Malgrat tot, de moment aquest nou context financer no ha tingut transcendència en el mercat hipotecari i el nombre d'hipoteques contractades sobre habitatges fins i tot ha crescut amb més intensitat que durant els darrers anys (11,4%), arribant al mes de juny de 2006 a la xifra rècord de 129.194 noves hipoteques. Aquest augment encara ha estat molt més important en termes monetaris, ja que l'import total de les hipoteques d'habitatge contractades durant els primers sis mesos del 2006 ha crescut un 31,8% respecte del mateix període de l'any anterior (26,9% en termes constants), com a conseqüència combinada de l'increment del nombre d'operacions amb la pujada del valor mitjà de cadascuna d'elles d'un 18,3% (un 13,4% en euros constants), fins arribar als 164.696 euros/habitatge.

Malgrat les dades fortament expansives del mercat residencial a Catalunya durant el primer semestre de 2006, el sondatge de les opinions dels agents de la propietat immobiliària, que s'utilitza per copsar de forma indirecta l'evolució de la demanda, indica que el mercat residencial, especialment el de segona mà, ha experimentat una reducció moderada quant al nombre d'opera-

cions, confirmant la dinàmica decreixent ja anunciada a finals de 2005. Un alentiment en les operacions que també preveuen per la resta de l'any i que podria constituir un nou símptoma de desacceleració de la dinàmica expansiva que ha marcat el mercat residencial al llarg dels darrers nou anys.

Mataró

Màxim històric en l'inici de la construcció d'habitatges a Mataró amb 1.525 unitats

La construcció d'habitatges a la ciutat va arribar l'any 2005 als 1.525 habitatges nous iniciats. Aquesta xifra és el valor més alt mai assolit a la sèrie, per sobre dels 1.400 habitatges de l'any 1997, any en què va iniciar-se el procés d'urbanització de la Via Europa. En termes relatius, el creixement en la construcció d'habitatges durant el 2005 ha estat del 23,5% respecte

del 2004. Si ens situem, però, al 2006, les dades del primer semestre mostren una important reducció en iniciar-se només la construcció de 611 habitatges, un 23,1% menys que els començats durant el primer semestre de 2005.

Per tipologia dels habitatges iniciats, els unifamiliars continuen sent els menys freqüents, i cada any perden més pes en la cons-

trucció d'habitatges a la ciutat. Al 2005 se n'hi van a construir 53, xifra que representa només el 3,5% del total d'habitatges iniciats a Mataró. El tipus de construcció d'habitatge més habitual a Mataró és el plurifamiliar, amb el 96,5% dels habitatges construïts durant el 2005. De fet, amb el temps, els habitatges plurifamiliars han anat guanyant pes amb l'objectiu de fer més rendible el sòl. Així, fa deu anys els habitatges plurifamiliars representaven menys del 80% del total d'habitatges iniciats. Les dades dels primers sis mesos de 2006 indiquen un petit canvi, ja que el 5,2% eren unifamiliars, 2,8 punts percentuals més que en el mateix període de 2005.

La grandària mitjana dels habitatges iniciats a Mataró està per sota dels 82 m²

Així mateix, es constata una reducció de la grandària mitjana dels habitatges nous. L'any 1996 els habitatges nous tenien de mitjana 115 m² de superfície;

deu anys més tard, a mitjans de 2006, els habitatges que es comencen a construir amb prou feines si superen el 80 m², més exactament 81,9 m². Així, doncs, en una dècada, els habitatges nous han perdut gairebé 34 m² de superfície mitjana, que es correspondria amb la tendència de famílies més reduïdes, així com també amb l'interès dels constructors d'encabir més habitatges en les seves promocions. **TAULA 21.**

TAULA 21. Evolució del nombre d'habitatges iniciats. Mataró. 2000 - 2n trim. 2006

Unifamiliars	<50 m ²	51 a 75	76 a 100	101 a 125	126 a 150	>150 m ²	Total
2000	0	1	35	35	32	15	118
2001	0	1	35	10	5	51	102
2002	0	9	16	13	19	23	80
2003	0	0	4	26	9	19	58
2004	0	4	1	8	2	23	38
2005	0	0	7	7	4	35	53
1r sem. 2005	0	0	6	2	2	9	19
1r sem. 2006	0	0	12	0	0	20	32

Plurifamiliars	<50 m ²	51 a 75	76 a 100	101 a 125	126 a 150	>150 m ²	Total
2000	25	0	53	151	733	183	1.145
2001	0	89	216	196	150	57	708
2002	0	82	211	371	112	11	787
2003	8	59	393	187	229	220	1.096
2004	96	198	513	169	86	135	1.197
2005	47	674	545	76	102	28	1.472
1r sem. 2005	11	368	256	58	68	15	776
1r sem. 2006	18	264	225	64	2	6	579

Total	<50 m ²	51 a 75	76 a 100	101 a 125	126 a 150	>150 m ²	Total
2000	25	1	88	186	765	198	1.263
2001	0	90	251	206	155	108	810
2002	0	91	227	384	131	34	867
2003	8	59	397	213	238	239	1.154
2004	96	202	514	177	88	158	1.235
2005	47	674	552	83	106	63	1.525
1r sem. 2005	11	368	262	60	70	24	795
1r sem. 2006	18	264	237	64	2	26	611

Font: elaboració pròpia a partir de les dades de la Direcció General d'Habitatge de la Generalitat de Catalunya.

Les xifres mostren com la construcció d'habitatges a Mataró ha anat creixent progressivament durant els primers semestres dels darrers anys, a excepció de l'última dada disponible, la de 2006, en què s'ha registrat una davallada respecte de l'any anterior. En qualsevol cas, es manté en nivells superiors als

primers semestres de 2003 i 2004. Tanmateix, al Maresme, durant el primer semestre de 2006, s'hi han començat a construir 3.398 habitatges, un 15,1% més que durant el mateix període de temps de 2005. A la província de Barcelona el volum d'habitatges iniciats ha augmentat un 18,2%, i s'ha situat en les 32.492 unitats. Finalment, a Catalunya van començar-se a construir 62.769 habitatges, un 15% més que durant el primer semestre de 2005. **GRÀFICS 23, 24, 25 I 26.**

Mataró redueix la intensitat constructora al primer semestre de 2006

A l'hora d'analitzar la intensitat constructora per grandària de l'habitatge, el gràfic 27 mostra un model de creixement diferent entre Mataró i els altres àmbits, que s'observa sobretot amb els habitatges de grandària mitjana (entre 100 i 150 m²) i els més grans (més de 150 m²). La intensitat

constructora dels habitatges de grandària mitjana al Maresme i a la província de Barcelona quadruplica la intensitat de Mataró, i en el cas de Catalunya fins i tot la quintuplica. En els habitatges de més de 150 m², el Maresme i Catalunya multipliquen per cinc la seva intensitat respecte de Mataró, i la província ho fa per quatre. Aquest diferencial de la intensitat constructora d'habitatges de Mataró amb els altres tres àmbits queda palès si ens fixem en la grandària mitjana dels habitatges iniciats: a Mataró, com ja hem avançat, se situa en els 82 m²; al Maresme, en els 101 m²; a la província, 103,1 m²; i a Catalunya, 102 m².

Referent a l'evolució de la intensitat constructora dels primers semestres dels darrers quatre anys, en el gràfic 28 s'observa la reculada que s'ha produït a Mataró al 2006, mentre que la resta d'àmbits –Maresme, província de Barcelona i Catalunya– presenten una línia ascendent. L'evolució situa habitualment a Catalunya al capdavant en intensitat de construcció, seguida pel Maresme. A més distància se situa la província de Barcelona i, finalment, Mataró. **GRÀFICS 27 I 28.**

Preus de venda d'habitatges nous

El preu mitjà del metre quadrat d'un habitatge nou a Mataró a mitjans de 2006 ha estat de 2.646 euros

En el present informe de conjuntura, a fi d'analitzar els preus dels habitatges nous, s'han fet servir les dades de l'empresa Sociedad de Tasación³² de mitjans de 2006. Les dades d'aquesta empresa de taxació situen la mitjana del preu de l'habitatge nou de les capitals de província en els 2.675 €/m², un 11,9% més car

GRÀFIC 23. Evolució dels habitatges iniciats a Mataró. Gener a juny 2003 - 2006

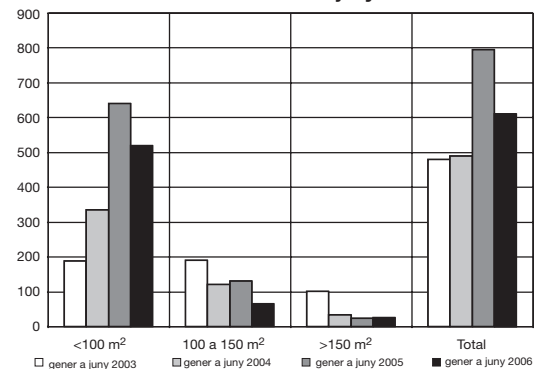

GRÀFIC 24. Evolució dels habitatges iniciats al Maresme. Gener a juny 2003 - 2006

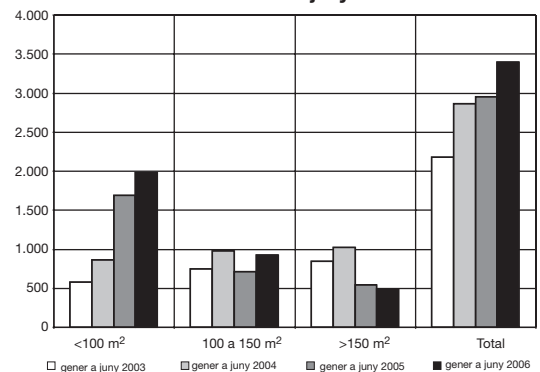

GRÀFIC 25. Evolució dels habitatges iniciats a Barcelona. Gener a juny 2003 - 2006

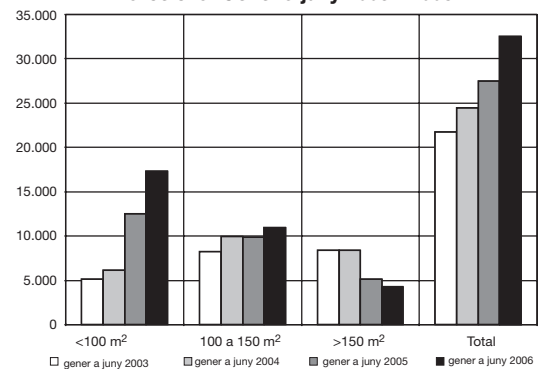

GRÀFIC 26. Evolució dels habitatges iniciats a Catalunya. Gener a juny 2003 - 2006

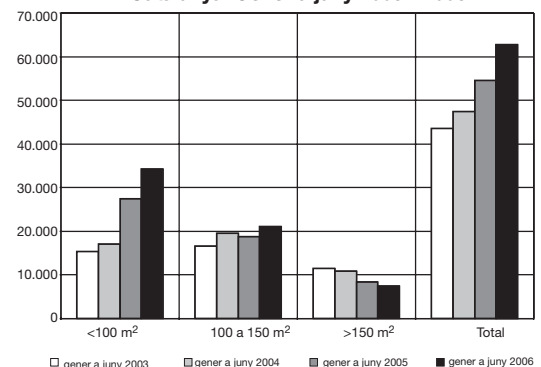

Font: Elaboració pròpia a partir de les dades de la Direcció General d'Habitatge de la Generalitat de Catalunya.

³² Les dades de Sociedad de Tasación provenen de promocions d'habitatges amb unitats en venda, sense considerar els habitatges unifamiliars, els habitatges de segona mà ni els habitatges de protecció oficial. Tenint en compte aquestes consideracions, i que les dades que ofereix Sociedad de Tasación són els valors de taxació dels habitatges i no els preus de venda, tot plegat comporta que els preus que dona l'empresa de taxació se situïn per sota del valor de mercat.

GRÀFIC 27. Habitatges iniciats per càpita de gener a juny 2006. Catalunya base 100 (gener a juny 1996)

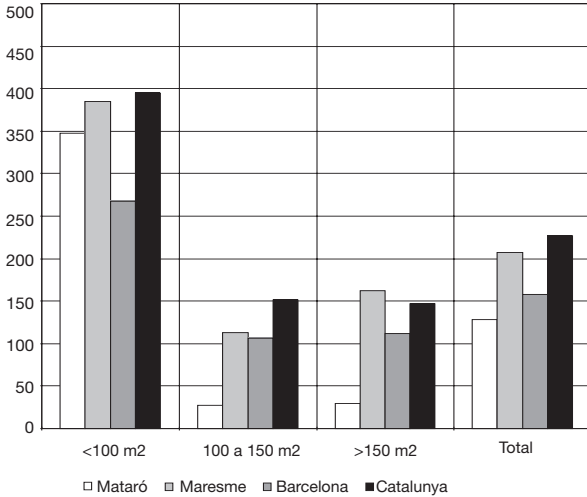

GRÀFIC 28. Evolució del total d'habitatges iniciats per càpita. Catalunya base 100 (gener-juny 1996)

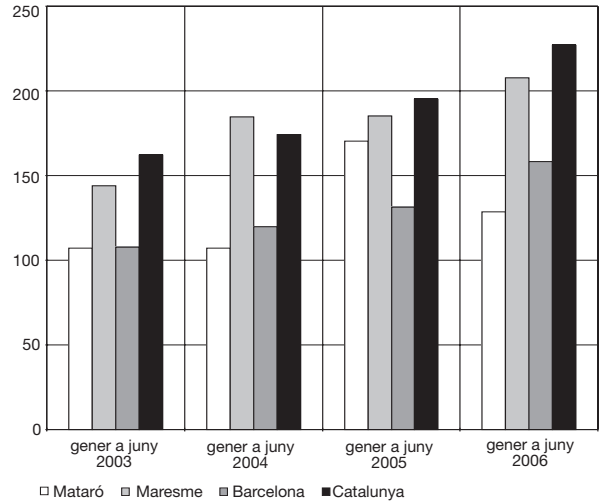

Font: elaboració pròpia a partir de les dades de la Direcció General d'Habitatge de la Generalitat de Catalunya.

que tot just un any abans. A Catalunya, de les quatre capitals de província, només Barcelona es troba per sobre de la mitjana, amb un preu de 4.034 €/m². La segona posició l'ocupa Girona (2.415 €/m²), seguida de Tarragona (2.157 €/m²) i Lleida (1.650 €/m²).

Pel que fa als municipis de més de 100.000 habitants que no són capitals de província, el preu mitjà a mitjans de 2006 va ser de 2.248 €/m², xifra un 15,4% superior als preus de mitjans de 2005. Dins d'aquest grup de municipis es troba Mataró, amb un preu mitjà dels habitatges nous situat en els 2.646 €/m², un 20,8% més cars que un any abans.

GRÀFIC 29. Preu de la habitatge nou i creixement en els municipis de més de 50.000 habitants de la província de Barcelona. Juny 2005 - juny 2006

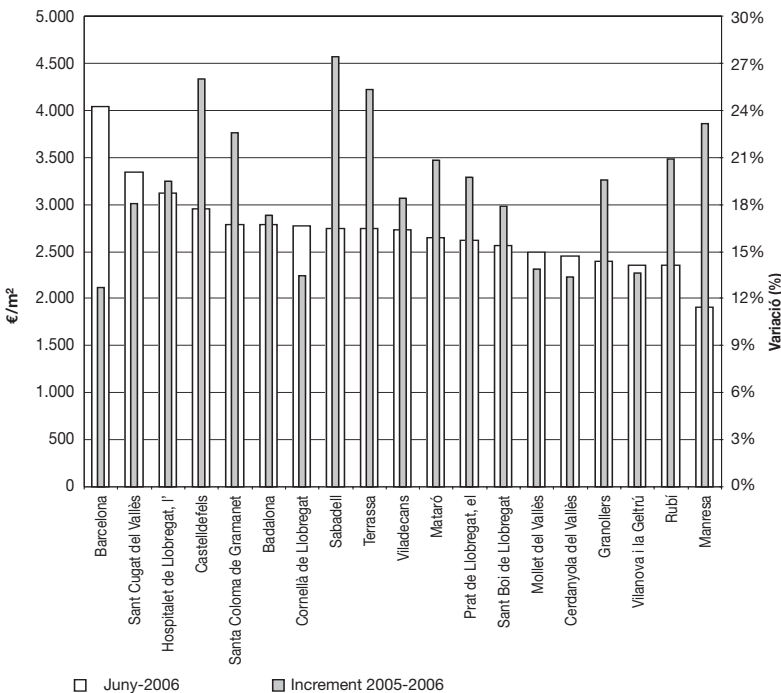

En el gràfic 29 es presenten les dades dels municipis de la província de Barcelona de més de 50.000 habitants. Dels dinou municipis que hi apareixen, Mataró ocupa una posició intermèdia, essent l'onzè municipi més car, tot just per darrere de Viladecans (2.646 €/m²) i per davant del Prat de Llobregat (2.620 €/m²). Pel que fa a l'encariment dels habitatges, Mataró és el setè municipi amb l'increment més elevat.

Font: elaboració pròpia a partir de les dades de Sociedad de Tasación.



Activitat i estructura empresarial

Activitat i estructura empresarial a Mataró i al Maresme
Terciarització de l'economia de Mataró i del Maresme
Llicències d'activitat

Millora l'activitat econòmica a Mataró, gràcies a l'empenta de la construcció i en menor mesura pel sector serveis. Durant el darrer any, el nombre d'assalariats a la ciutat ha crescut un 3,4% i el d'empreses, un 2,3%. Els autònoms són els que presenten una evolució lleugerament desfavorable, amb un retrocés del 0,4%.

Fonts utilitzades: Nota de Conjuntura Econòmica, diversos períodes (2005 i 2006); Perspectiva econòmica de Catalunya, diversos períodes (2005 i 2006). Caixa de Catalunya, informe sobre la Conjuntura Econòmica, diversos períodes (2005 i 2006); La Caixa, informe mensual, diversos períodes (2005 i 2006); BBVA, Situació Catalunya, diversos períodes (2005 i 2006); ICTNET, El País, La Vanguardia, Cinco Días, Expansión, Avui i El Punt.

Activitat i estructura empresarial

Espanya

El nombre treballadors amb alta laboral a la Seguretat Social és habitualment una de les dades que mostra una evolució més favorable de l'economia espanyola. A mitjans de 2006, a la Seguretat Social de tot l'Estat espanyol hi havia registrats més de 18,6 milions d'afiliats amb l'alta laboral. Durant el darrer any, el nombre d'afiliats ha augmentat en gairebé 750.000 efectius, xifra que en termes relatius representa un creixement del 3,9%. En aquest increment el procés de normalització de treballadors estrangers³³ hi ha influït de forma molt important amb la injecció de nous d'efectius, primordialment en els règims general i en l'especial de treballadors de la llar, que han registrat un creixement al llarg del darrer any del 28,7% i del 31,8%³⁴, respectivament. Amb aquests creixements, els estrangers ja representen el 10% del total d'afiliats amb l'alta laboral a la Seguretat Social. Aquest augment dels efectius estrangers, però, no ha de fer perdre de vista que també els efectius en alta laboral de nacionalitat espanyola creixen en la Seguretat Social, tot i que a un ritme més moderat (2% a mitjans de 2006), si bé cal tenir present que aquest creixement és produeix sobre una base força elevada.

GRÀFIC 30. Variació interanual del PIB i dels treballadors afiliats a la Seguretat Social. Espanya. 1996 - 2006

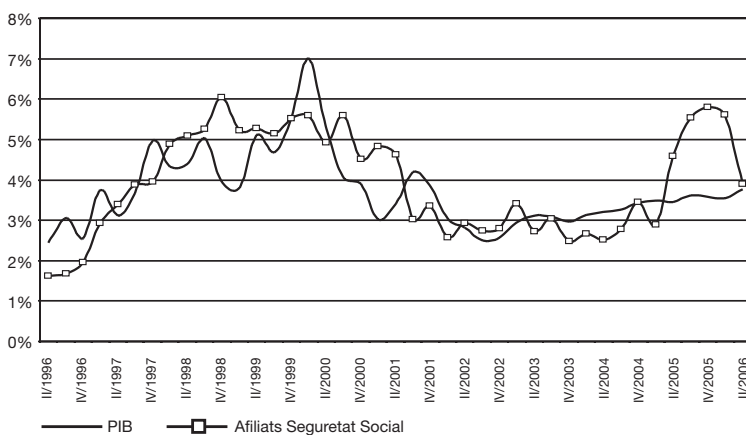

Font: elaboració pròpia a partir de les dades de l'INE.

El gràfic 30 mostra l'acceleració de la variació interanual dels afiliats amb alta laboral des del segon trimestre de 2005 fins al primer trimestre de 2006. Al segon trimestre de 2006, la taxa de creixement pateix una davallada respecte del trimestre anterior d'1,7 punts percentuals i se situa en el 3,9%. Aquesta sobtada pujada i baixada de la variació interanual durant el darrer any és clarament conseqüència del procés de normalització d'estrangers, que ja al segon trimestre de 2006 presenta símptomes de la finalització dels seus efectes. A banda d'aquests efectes, el gràfic també presenta la correlació que hi ha al llarg del temps entre la variació del PIB i la variació de treballadors afiliats a la Seguretat Social, amb un coeficient de correlació del 70%³⁵. Així, des de finals de 2002, el PIB presenta un ritme de creixement que va millorant trimestre rere trimestre, passant del 2,5% del tercer trimestre de 2002 al 3,8% del segon trimestre de 2006. Quant als assalariats, el ritme de creixement entre el tercer trimestre de 2002 i el primer de 2005 és més atenuat que en el PIB, i aquesta moderació es trenca a partir del segon trimestre de 2005 fins ara, ja que en aquests cinc trimestres l'augment d'afiliats se situa clarament per sobre del creixement del PIB. Aquest augment d'afiliats que s'ha produït durant el darrer any, però, no s'espera que tingui un efecte gaire important sobre el ritme de creixement del PIB, ja que en bona part es tracta de treballadors que abans del procés de normalització ja treballaven, però de forma irregular. **GRÀFIC 30.**

³³ El procés de normalització de treballadors estrangers va iniciar-se el 7 de febrer de 2005 i va finalitzar el 7 de maig de 2005. Aquest període va servir per presentar les sol·licituds. Un cop presentada la sol·licitud, la subdelegació del Govern va ser l'encarregada de resoldre l'expedient en un termini màxim de tres mesos. En cas de resolució favorable, l'autorització encara estava condicionada a l'afiliació i alta de la Seguretat Social en el termini d'un mes des de la notificació de la resolució de l'autorització. Tot plegat fa que tot aquest procés s'allargui fins al mes de setembre de 2005 i, per tant, la sèrie d'afiliats amb alta laboral a la Seguretat Social torna a la "normalitat" en els seus creixements a partir del mes de setembre de 2006.

³⁴ Al mes de març de 2006 l'increment interanual d'estrangers amb l'alta laboral al règim general de la Seguretat Social va ser del 46%, i en el règim especial de treballadors de la llar del 193%.

³⁵ Cal recordar que la correlació analitza si hi ha o no una relació o dependència matemàtica entre variables. Segons Colton, els valors de correlació de 0,75 a 1 impliquen que hi ha una correlació que va de molt bona a excel·lent.

Les bones dades que presenten els treballadors afiliats, dibuixen diferències substancials a l'hora de desglossar-ho per sectors. Així, trobem que en 8 dels 22 sectors que componen la indústria s'ha registrat una pèrdua de treballadors. Les pèrdues més rellevants són un cop més en el cas de la indústria tèxtil i de la confecció, amb 15.800 afiliats menys que al mes de juny de 2005, xifra que en valors relatius suposa una davallada del 8,3%. Un altre sector que està passant per un mal moment per la competència procedent de països del sud-est asiàtic és el del calçat i el de la pell, que al llarg del darrer any ha perdut el 5,7% dels seus assalariats (3.000 treballadors menys). Aquests dos sectors junts representen el 8,4% dels treballadors amb l'alta laboral a la Seguretat Social de la indústria, i en dotze mesos han perdut mig punt percentual de representativitat. Comparant-ho amb la situació d'ara fa cinc anys, la pèrdua de representativitat és de 3 punts percentuals. Pel que fa a la resta de sectors industrials, n'hi ha 13 que han aconseguit augmentar el nombre d'assalariats, tot i que a un ritme inferior al de la mitjana estatal (3,9%). Només el sector dedicat a l'extracció de petroli, gas natural, urani i tori ha registrat un creixement d'assalariats per sobre del global d'Espanya, amb un 12,2% més que ara fa un any. Cal tenir en compte, però, que la representació d'aquest sector dins de la indústria espanyola és gairebé nul·la.

Un cop més trobem en la construcció i els serveis els grans dinamitzadors de l'economia espanyola. El creixement d'afiliats a la Seguretat Social amb l'alta laboral entre els mesos de juny de 2005 i 2006 ha estat del 8,3% per a la construcció i del 5% per als serveis. La construcció aconsegueix superar els 2,4 milions de treballadors afiliats, mentre que els serveis han superat amb escreix els 12 milions i s'apropen als 12,4 milions d'afiliats. Dins dels serveis, contràriament al que ha succeït en la indústria, no hi ha cap sector que hagi reduït el nombre de treballadors durant el darrer any, si bé hi ha 9 dels 19 sectors que conformen els serveis en què s'ha registrat un creixement per sota de la mitjana estatal. Entre les activitats amb un creixement més notable, caldria destacar el sector de les llars que ocupen personal domèstic, que ha registrat un increment del nombre de treballadors del 18%, i ja té més de 380.000 efectius. Aquest espectacular increment té la seva explicació en el procés de normalització de treballadors, ja que una de les vies per accedir al permís de residència era mitjançant el servei domèstic³⁶. L'altre sector amb un important creixement és el relacionat amb temes immobiliaris, amb un 10,8% més d'afiliats que un any abans.

Mataró

Mataró arriba als 33.745 assalariats a mitjans de 2006, xifra un 3,5% superior a la de fa un any Les dades de treballadors assalariats, i més concretament la seva variació interanual, indiquen un rebrot en l'economia de Mataró. Així, l'any 2005 va finalitzar amb gairebé 33.000 assalariats a la ciutat.

Aquesta cota s'ha aconseguit superar al primer i segon trimestre de 2006, amb 33.203 i 33.745³⁷ efectius, respectivament. Òbviament, el procés de normalització de treballadors estrangers ha tingut la seva influència en aquest repunt, com ha succeït arreu del Principat o de l'Estat espanyol, si bé la impossibilitat de disposar de les dades d'assalariats per nacionalitats no ens permet de saber fins a quin punt hi ha influït. Quant a les dades de variació interanual, després de 15 trimestres consecutius amb creixements molt baixos (per sota de l'1%), i fins i tot amb descensos, la sèrie comença a registrar variacions interanuals importants, que a més a més van a l'alça. Així, es passa d'un creixement nul al primer trimestre de 2005 a un 4,1% al primer trimestre de 2006 (un creixement com aquest no s'aconseguia des de mitjans de 2001). Al segon trimestre de 2006 s'ha produït una lleugera reculada en la senda ascendent de la variació d'assalariats en registrar-se un valor del 3,5%. Aquesta reculada no entela la millora en els registres de la ciutat, que fan pensar que l'economia mataronina ha entrat en un procés de recuperació, tot i no oblidar els efectes que el procés de regularització d'immigrants ha tingut en el registre d'assalariats.

³⁶ En els casos del servei domèstic de caràcter discontinu (per hores), el propi treballador estranger havia d'acreditar que reunia diferents ofertes de treball per hores fins a arribar a un mínim de 30 hores per setmana. L'increment de treballadors afiliats d'aquest sector s'ha produït essencialment en el règim especial de treballadors de la llar.

³⁷ Les dades d'assalariats provenen de la Tresoreria de la Seguretat Social. Es tracta, per tant, de registres administratius, motiu pel qual algun cop es registra la reassignació d'alguna empresa sense que aquesta reassignació s'hagi produït físicament. Així, al primer trimestre de 2006 ha aparegut sobtadament una empresa en el sector 014 de la CCAE-93 (Activitats dels serveis relacionats amb l'agricultura i la ramaderia i el manteniment de jardins) amb 218 assalariats. Per tal de mantenir homogenia la sèrie s'ha optat per afegir 218 efectius a tots els trimestres anteriors al primer trimestre de 2006. El contrari ha succeït en els sectors 159 (Elaboració de begudes) i 205 (Fabricació d'altres productes de fusta), que al primer trimestre de 2006 han registrat una pèrdua de 138 i 212 assalariats, respectivament, sense que hi hagi constància que aquest fet s'hagi produït. En aquest cas, per mantenir la sèrie homogenia s'ha optat per restar aquests assalariats als trimestres anteriors a aquest canvi.

La construcció, el comerç i el sector d'altres activitats empresarials focalitzen la millora en els registres d'assalariats a la ciutat. També les empreses presenten un bon ritme de creixement: al primer trimestre de 2006 la variació interanual és del 3,6%, i al segon del 2,3%. L'evolució negativa del darrer any recau un cop més en la indústria tèxtil i de la confecció, si bé cada trimestre les davallades són més moderades; això, però, no treu que el pes del sector dins l'economia de la ciutat vagi minvant trimestre rere trimestre.

TAULA 22.

El nombre d'empreses a Mataró se situa per sobre de les 4.300

La sèrie de les empreses presenta un comportament una mica menys dinàmic que la d'assalariats durant els darrers tres trimestres. Així, el 2005 va finalitzar amb un 3% més d'empreses que al 2004, fregant les 4.300. Aquest llindar, però, s'ha aconseguit ultrapassar-lo al primer trimestre de 2006, amb 4.303 empreses, i al segon trimestre s'ha arribat a les 4.329. Tot i no ser com els dels assalariats, els creixements d'aquests dos trimestres són força bons, amb increments del 3,6% i del 2,3%, respectivament.

De les tres sèries de dades procedents de la Tresoreria de la Seguretat Social, la de treballadors per compte propi és l'única que presenta una evolució desfavorable. Al mes de juny de 2006 hi havia registrats 9.011 autònoms a Mataró, un 0,4% menys dels que hi havia un any abans. Aquesta reculada és la culminació d'una tendència descendent en la variació interanual de treballadors autònoms. Així, a mitjans de 2005 el creixement interanual va ser de l'1,7%, xifra que s'ha anat reduint

GRÀFIC 31. Empreses i assalariats. Mataró. 2004 - 2006

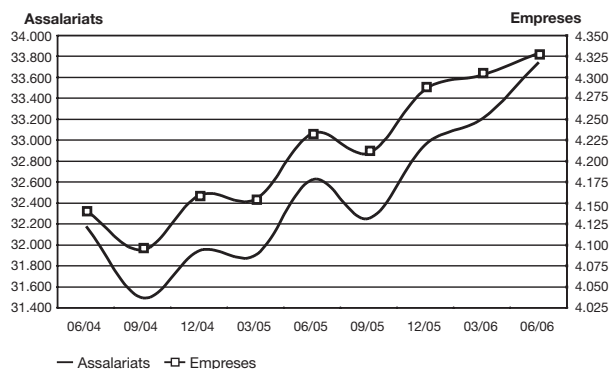

Font: elaboració pròpia a partir de les dades del Departament de Treball i Indústria de la Generalitat de Catalunya.

progressivament al llarg dels trimestres posteriors fins a arribar al valor negatiu de mitjans de 2006.

El ritme de creixement d'assalariats supera lleugerament el d'empreses. No obstant això, en tractar-se d'increments força semblants, la grandària de les empreses per nombre de treballadors es manté estable: 7,8 treballadors per empresa al segon trimestre de 2006 quan un any abans era de 7,7 assalariats. GRÀFICS 31, 32 I 33.

Per al conjunt de Catalunya, els més de 2,58 milions d'assalariats que van registrar-s'hi a finals de 2005 constaten el dinamisme de la seva activitat, si bé cal tenir en compte els efectes del procés de normalització de treballadors estrangers. En els dos primers trimestres de 2006 la sèrie d'assalariats continua amb el seu ascens, i a mitjans de 2006 el nombre d'efectius es fixa en 2.685.597. Les altres dues sèries procedents de la Tresoreria de la Seguretat Social, les de centres de cotització (empreses) i les d'autònoms, també evidencien la seva millora en cada trimestre. TAULA 23.

TAULA 22. Evolució del nombre d'autònoms, assalariats i empreses a Mataró. 2004 - 2005

Nombre	06/05	09/05	12/05	03/06	06/06
Autònoms	9.051	8.988	9.008	9.032	9.011
Assalariats	32.622	32.253	32.960	33.203	33.745
Empreses	4.233	4.210	4.286	4.303	4.329
Ass. / Empr.	7,71	7,66	7,69	7,72	7,80
Incr. anual %	06/05	09/05	12/05	03/06	06/06
Autònoms	1,66%	1,32%	1,17%	0,94%	-0,44%
Assalariats	1,39%	2,41%	3,17%	4,07%	3,44%
Empreses	2,22%	2,83%	3,05%	3,56%	2,27%
Ass. / Empr.	-0,81%	-0,41%	0,12%	0,49%	1,15%

Font: elaboració pròpia a partir de les dades del Departament de Treball i Indústria de la Generalitat de Catalunya.

GRÀFIC 32. Autònoms. Mataró. 2004 - 2006

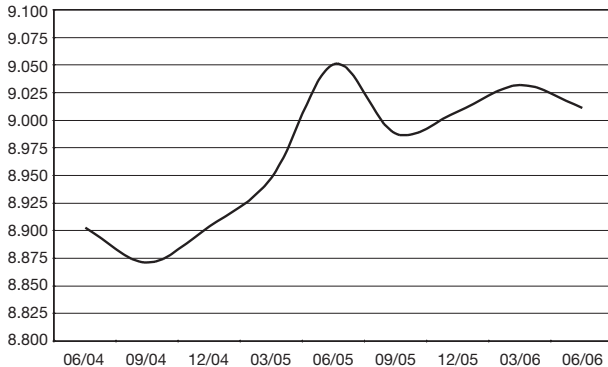

GRÀFIC 33. Assalariats per empresa. Mataró. 2004 - 2006

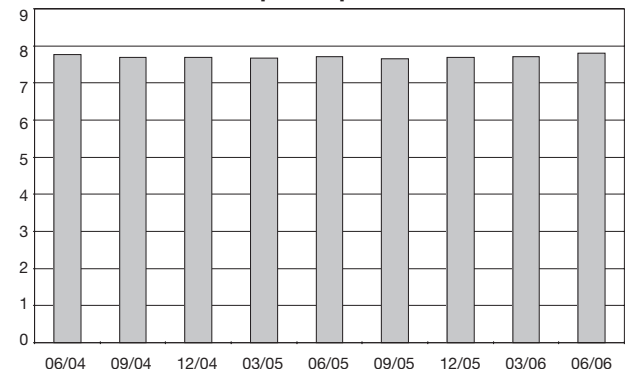

TAULA 23. Evolució del nombre d'autònoms, assalariats i empreses a Catalunya. 2005 - 2006

Nombre	06/05	09/05	12/05	03/06	06/06
Autònoms	544.817	545.296	546.943	550.950	558.289
Assalariats	2.586.312	2.583.546	2.588.601	2.628.013	2.685.297
Empreses	275.941	277.278	278.538	280.256	285.406
Ass. / Empr.	9,37	9,32	9,29	9,38	9,41
Incr. anual %	06/05	09/05	12/05	03/06	06/06
Autònoms	2,93%	2,86%	2,58%	2,53%	2,47%
Assalariats	3,82%	4,74%	5,04%	4,83%	3,83%
Empreses	3,56%	5,14%	5,32%	4,82%	3,43%
Ass. / Empr.	0,25%	-0,38%	-0,27%	0,01%	0,38%

Mataró ha seguit una evolució interanual amb creixements inferiors als del conjunt de Catalunya, fins a arribar-se al segon trimestre de 2006 en què els valors s'han gairebé igualat. **GRÀFICS 34 i 35.**

GRÀFIC 34. Empreses i assalariats. Catalunya. 2004 - 2006

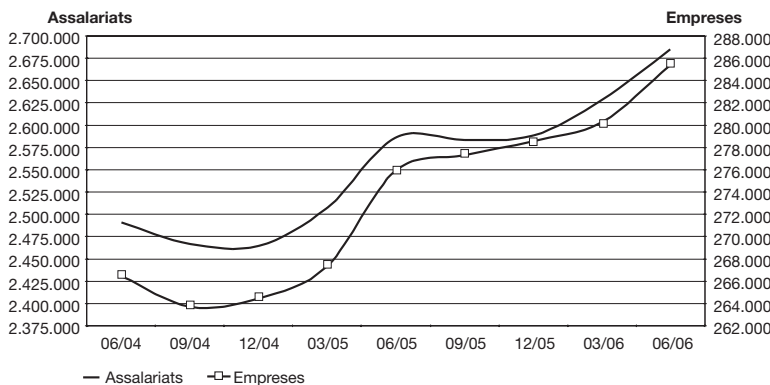

GRÀFIC 35. Evolució de l'increment dels assalariats. Mataró i Catalunya. 2004 - 2006

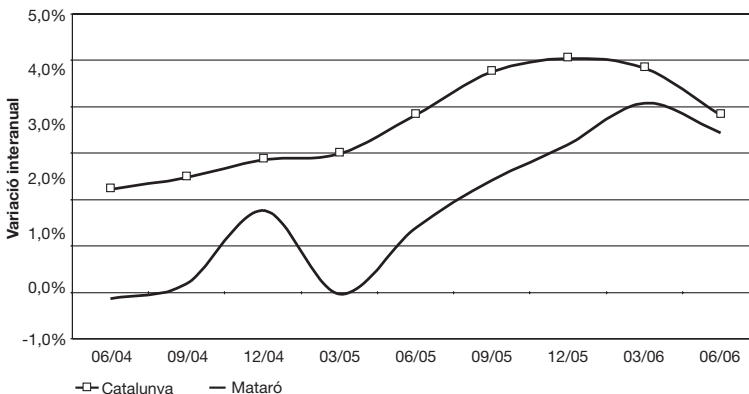

A l'hora d'analitzar l'estructura empresarial des del punt de vista de la grandària de les empreses, poden destacar-se algunes variacions durant el darrer any pel que fa a les dades de Mataró. Una de les principals característiques és l'atomització de les empreses a Mataró, és a dir, l'important volum d'assalariats que treballen en microempreses (empreses amb menys d'11 assalariats). Tot i que aquest grup d'empreses acumula el 31,5% dels assalariats que estaven registrats al mes de juny de 2006, aquest percentatge és gairebé un punt percentual menys respecte del mes de juny de 2005. Les empreses de grandària mitjana (entre 11 i 100 assalariats) han guanyat 0,5 punts percentuals i representen el 39,3% dels assalariats mataronins. El tram que fa referència a les grans empreses (empreses amb més de 100 assalariats) també ha guanyat representativitat al llarg dels darrers dotze mesos (0,44 punts percentuals), i concentra el 29,1% dels assalariats de Mataró.

Font: elaboració pròpia a partir de les dades del Departament de Treball i Indústria de la Generalitat de Catalunya.

TAULA 24. Estructura empresarial (mínim 1 assalariat) de Mataró. II/2005 - II/2006

06/2005	Total	D'1 a 5	6 a 10	11 a 25	26 a 50	51 a 100	101 a 250	251 a 500	>500
Assalariats	32.622	6.640	3.948	5.764	3.957	2.949	2.362	565	6.437
Perc. / total	100%	20,35%	12,10%	17,67%	12,13%	9,04%	7,24%	1,73%	19,73%
Empreses	4.233	3.179	521	351	113	44	16	2	7
Perc. / total	100%	75,10%	12,31%	8,29%	2,67%	1,04%	0,38%	0,05%	0,17%
06/2006	Total	D'1 a 5	6 a 10	11 a 25	26 a 50	51 a 100	101 a 250	251 a 500	>500
Assalariats	33.745	6.607	4.023	5.981	3.967	3.331	2.607	528	6.701
Perc. / total	100%	19,58%	11,92%	17,72%	11,76%	9,87%	7,73%	1,56%	19,86%
Empreses	4.329	3.234	530	376	115	50	15	2	7
Perc. / total	100%	74,71%	12,24%	8,69%	2,66%	1,16%	0,35%	0,05%	0,16%

Font: elaboració pròpia a partir de les dades del Departament de Treball i Indústria de la Generalitat de Catalunya.

L'estructura empresarial catalana presenta un perfil i una evolució diferents al de Mataró. Així, a Catalunya, el 37,3% dels assalariats treballaven a empreses de més de 100 treballadors, pràcticament el mateix percentatge que per a les empreses d'entre 11 i 100 treballadors que té el 37,5% dels assalariats. La diferència entre el pes de les grans empreses de Catalunya i les de Mataró és força remarcable, més de 8 punts percentuals. Mataró es caracteritza per tenir una estructura d'empreses de dimensions més reduïdes, tal i com ho demostra el fet de tenir una representativitat per sobre de la de Catalunya de 6,4 punts en el cas de les microempreses. **TAULA 24.**

El Maresme

Mataró i Maresme tenen un ritme de creixement similar Al Maresme, la sèrie d'assalariats té un comportament marcadament estacional vinculat al seu vessant turístic, especialment als municipis del nord de la comarca. De fet, la principal diferència entre el Maresme respecte de Mataró i de Catalunya rau en aquesta clara estacionalitat de la sèrie d'assalariats. Numèricament, els altibaixos estacionals poden observar-se a través de les variacions inter trimestrals. Així, al segon tri-

mestre de 2006, a la comarca del Maresme van registrar-se un total de 96.195³⁸ assalariats, fet que en termes de variació intertrimestral representa un creixement del 5,3%. Al primer trimestre, el nombre d'assalariats era de 91.343, xifra un 1,7% superior a la de finals de 2005, moment en què hi havia 89.810 assalariats.

El mateix comportament es repeteix en la sèrie referent a les empreses. A finals de 2005 n'hi havia 35.742, i ja situats al 2006, al primer trimestre se'n van registrar 13.556, i al segon 14.066, amb unes variacions intertrimestrals del -0,2%, el 0,2% i el 3,7%, respectivament.

Pel que fa als treballadors per compte propi del Maresme, aquests van creixent trimestre rere trimestre des de finals de 2002. L'any 2005 va acabar amb 35.742 autònoms, xifra que va augmentar fins als 35.991 afiliats al primer trimestre de 2006, per situar-se al segon trimestre per sobre dels 36.000 efectius, concretament 36.586. **TAULA 25.**

TAULA 25. Evolució del nombre d'autònoms, assalariats i empreses al Maresme. 2005 - 2006

Nombre	06/05	09/05	12/05	03/06	06/06
Autònoms	35.478	35.568	35.742	35.991	36.586
Assalariats	93.227	92.361	89.810	91.343	96.195
Empreses	13.560	13.558	13.525	13.556	14.066
Ass. / Empr.	6,88	6,81	6,64	6,74	6,84
Incr. anual %	06/05	09/05	12/05	03/06	06/06
Autònoms	4,11%	3,73%	3,66%	3,52%	3,12%
Assalariats	3,42%	4,59%	4,29%	4,22%	3,18%
Empreses	3,17%	4,40%	4,97%	4,41%	3,73%
Ass. / Empr.	0,24%	0,18%	-0,64%	-0,18%	-0,53%

Font: elaboració pròpia a partir de les dades del Departament de Treball i Indústria de la Generalitat de Catalunya.

Interanualment, el nombre d'assalariats de la comarca va registrar un creixement del 4,3% al darrer trimestre de 2005, del 4,2% al primer trimestre de 2006 i del 3,2% al segon.

³⁸ A l'igual que s'ha fet amb Mataró, per tal de mantenir homogeneïa la sèrie d'assalariats, s'han efectuat les correccions d'assignació considerades necessàries.

GRÀFIC 36. Empreses i assalariats. Maresme. 2004 - 2006

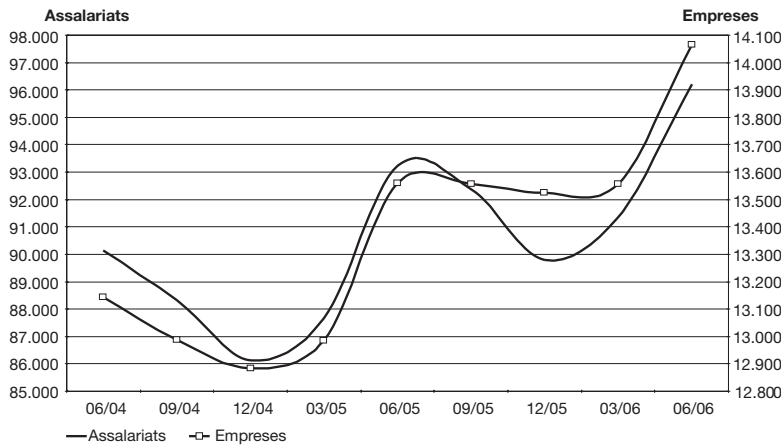

GRÀFIC 37. Autònoms. Maresme. 2004 - 2006

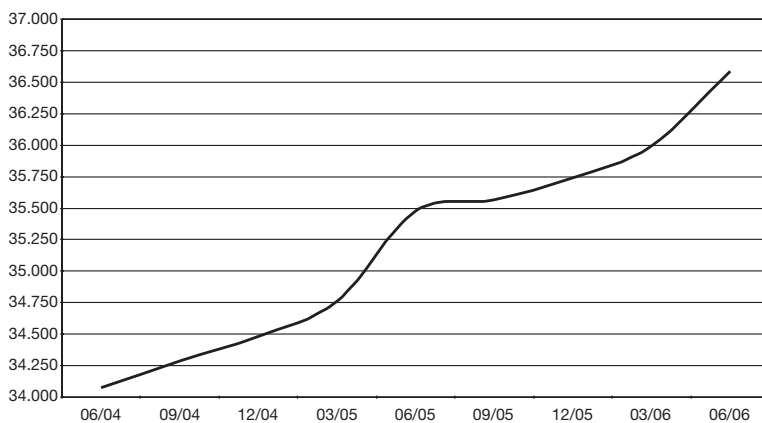

GRÀFIC 38. Assalariats per empresa. Maresme. 2004 - 2006

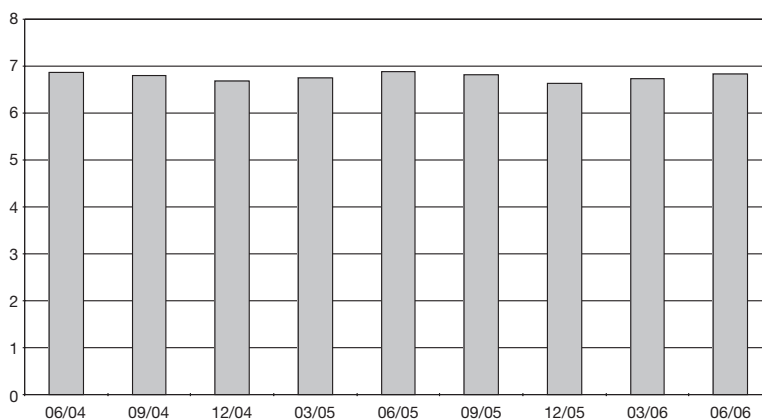

Font: elaboració pròpia a partir de les dades del Departament de Treball i Indústria de la Generalitat de Catalunya.

En el cas de les empreses, el perfil de la variació interanual segueix la mateixa línia que la dels assalariats, però amb la diferència que aquests últims aconseguixen valors lleugerament superiors. D'aquesta forma, el creixement de les empreses va fregar el 5% a finals de 2005, per recular lleugerament durant el dos trimestres posteriors: un 4,4% al primer trimestre de 2006 i un 3,7% al segon trimestre.

Una de les diferències entre Mataró i el Maresme és la intensitat amb la qual creix la sèrie dels treballadors per compte propi, a diferència del que succeïa a Mataró. Al Maresme, el nombre d'autònoms va registrar un increment del 3,7% a finals de 2005. Al primer trimestre de 2006 el creixement va ser del 3,5% i al següent, del 3,1%. Tot i ser uns valors prou importants, el perfil de la variació interanual d'aquesta sèrie és clarament descendent des de mitjans de 2005. **GRÀFICS 36, 37 I 38.**

Pel que fa a la grandària de les empreses maresmenques, la principal característica és l'atomització de l'estructura empresarial, fins i tot més important que a Mataró. Al mes de juny de 2006 el 35,6% dels assalariats treballaven en empreses de menys d'11 treballadors, i el 43,6% ho feien en empreses de grandària intermèdia. La diferència és encara més evident si ho comparem amb Catalunya. L'evolució dels diferents trams mostra el progressiu pes dels trams baixos, és a dir, de les microempreses (menys d'11 assalariats) i de les de grandària mitjana (d'11 a 100 assalariats). Aquests dos trams han vist augmentar la seva representativitat en assalariats en un 0,15% i 0,22%, respectivament. La

TAULA 26. Estructura empresarial (mínim 1 assalariat) al Maresme. II/2005 - II/2006

06/2005	Total	D'1 a 5	6 a 10	11 a 25	26 a 50	51 a 100	101 a 250	251 a 500	>500
Assalariats	93.227	21.059	11.993	18.419	12.938	9.141	8.483	2.784	8.410
Perc. / total	100%	22,59%	12,86%	19,76%	13,88%	9,81%	9,10%	2,99%	9,02%
Empreses	13.560	10.257	1.581	1.143	368	137	57	8	9
Perc. / total	100%	75,64%	11,66%	8,43%	2,71%	1,01%	0,42%	0,06%	0,07%
06/2006	Total	D'1 a 5	6 a 10	11 a 25	26 a 50	51 a 100	101 a 250	251 a 500	>500
Assalariats	96.195	21.529	12.722	18.278	13.116	10.609	8.260	2.480	9.201
Perc. / total	100%	22,38%	13,23%	19,00%	13,63%	11,03%	8,59%	2,58%	9,56%
Empreses	14.066	10.623	1.686	1.149	377	160	53	8	10
Perc. / total	100%	75,52%	11,99%	8,17%	2,68%	1,14%	0,38%	0,06%	0,07%

Font: elaboració pròpia a partir de les dades del Departament de Treball i Indústria de la Generalitat de Catalunya.

gran empresa, la que té més de 100 assalariats, representa el 20,7% dels assalariats del Maresme, 0,4 punts percentuals menys que a mitjans de 2005. **TAULA 26.**

Evolució sectorial a Mataró

El subsector del comerç ja és el més nombrós, per davant del manufacturer

La indústria manufacturera ha estat fins ara el subsector econòmic amb més pes a Mataró, però la pèrdua continuada d'assalariats en aquest subsector ha fet canviar aquesta situació. A mitjans de 2006, el 18,9% dels assalariats de Mataró (6.385 efectius) treballaven en aquest subsector, quan un any abans representava el 21,1% i en fa dos, el 24,6%. La primera posició l'ha passat a ocupar el subsector del comerç i reparacions, que amb 7.158 assalariats a mitjans de 2006 tenia una representativitat del 21,2%. Val a dir la situació s'ha produït més aviat per la pèrdua constant d'assalariats en el subsector manufacturer que no pas per un important creixement d'assalariats d'aquests subsector. De fet, l'augment de representativitat més important correspon a la construcció, activitat que al llarg del darrer any ha guanyat 1,5 punts percentuals i ja representa l'11,1% dels assalariats de Mataró. L'altre subsector que més ha incrementat el seu pes dins de l'estructura econòmica de la ciutat és el dedicat a activitats immobiliàries i serveis empresarials (0,5 punts percentuals més que un any abans), que representa el 10,4% dels assalariats que treballen a Mataró. **TAULES 27 i 28.**

En les dades de treballadors per compte propi es replica, parcialment, la situació que s'ha descrit en els assalariats: pèrdua d'1,9 punts percentuals de representativitat del subsector manufacturer. En els autònoms, però, el subsector del comerç i les reparacions també ha perdut pes específic, si bé aquesta davallada no li ha fet perdre la primera posició, amb el 27,1% dels autònoms treballant

en aquest subsector. Els subsectors amb un augment més important de representativitat en el cas dels autònoms són els mateixos que en el cas dels assalariats: les activitats immobiliàries i serveis empresarials han registrat un augment d'1,1 punts percentuals, i la construcció d'1 punt percentual. **TAULA 29.**

L'evolució de la construcció resulta determinant per poder parlar de la millora de l'economia a Mataró

La comparació interanual dels assalariats dels diferents subsectors econòmics permeten analitzar la seva incidència en la situació econòmica de la ciutat. Una situació que es repeteix durant els tres trimestres analitzats en aquest informe és la pèrdua d'assalariats en el subsector manufacturer i en el de transports i comunicacions. En el primer subsector, la pèrdua d'assalariats és del 6,8%, a finals de 2005, del 6,3% al primer trimestre de 2006 i del 7,3% al segon. La pèrdua d'efectius en el subsector de transports i comunicacions ha estat més moderada: de l'ordre del 2,6% al darrer trimestre de 2005, del 2% al primer de 2006 i del 0,3% al segon. A l'altra banda, entre les evolucions més favorables, per sobre de la resta hi destaca la construcció, amb creixements del 23% i del 20% al pri-

TAULA 27. Nombre d'empreses i assalariats segons subsectors. Mataró. 2005 - 2n trim. 2006

Sector	juny-2005			setembre-2005			desembre-2005			març-2006			juny-2006		
	Ass.	Empr.	A/E	Ass.	Empr.	A/E	Ass.	Empr.	A/E	Ass.	Empr.	A/E	Ass.	Empr.	A/E
Agricultura i pesca	357	9	39,67	398	14	28,43	376	12	31,33	387	12	32,25	413	12	34,42
Ind. extrac., energia i aigua	130	7	18,57	130	7	18,57	135	7	19,29	136	7	19,43	138	7	19,71
Ind. manif.	6.886	967	7,12	6.586	931	7,07	6.525	915	7,13	6.460	900	7,18	6.385	896	7,13
Construcció	3.136	599	5,24	3.067	594	5,16	3.011	619	4,86	3.446	641	5,38	3.762	653	5,76
Comerç i reparacions	6.843	1.112	6,15	6.801	1.118	6,08	7.159	1.143	6,26	6.990	1.142	6,12	7.158	1.151	6,22
Hostaleria	1.309	307	4,26	1.539	315	4,89	1.578	322	4,90	1.553	319	4,87	1.372	317	4,33
Transp. i comunic.	754	119	6,34	753	119	6,33	714	117	6,10	721	117	6,16	752	117	6,43
Mediació financera	1.097	34	32,26	1.076	36	29,89	1.049	39	26,90	1.030	41	25,12	1.096	44	24,91
Activ. immob. i serv. empres.	3.254	562	5,79	3.213	570	5,64	3.140	587	5,35	3.414	600	5,69	3.526	598	5,90
Serv. personals i altres	2.660	294	9,05	2.486	293	8,48	2.619	304	8,62	2.673	305	8,76	2.838	312	9,10
Educació	1.554	91	17,08	1.570	85	18,47	1.763	91	19,37	1.760	87	20,23	1.585	87	18,22
Activ. sanit. i serv. socials	4.636	130	35,66	4.634	128	36,20	4.891	130	37,62	4.633	132	35,10	4.720	135	34,96
No consta	6	2	3,00	0	0	0,00	0	0	3,00	0	0	6,00	0	0	9,00
Total Mataró	32.622	4.233	7,71	32.253	4.210	7,66	32.960	4.286	7,69	33.203	4.303	7,72	33.745	4.329	7,80

TAULA 28. Evolució del pes dels assalariats i de les empreses segons subsectors. Mataró. 2005 - 2n trim. 2006

Sector	juny-2005		setembre-2005		desembre-2005		març-2006		juny-2006	
	Ass.	Empr.	Ass.	Empr.	Ass.	Empr.	Ass.	Empr.	Ass.	Empr.
Agricultura i pesca	1,09%	0,21%	1,23%	0,33%	1,14%	0,28%	1,17%	0,28%	1,22%	0,28%
Ind. extrac., energia i aigua	0,40%	0,17%	0,40%	0,17%	0,41%	0,16%	0,41%	0,16%	0,41%	0,16%
Ind. manif.	21,11%	22,84%	20,42%	22,11%	19,80%	21,35%	19,46%	20,92%	18,92%	20,70%
Construcció	9,61%	14,15%	9,51%	14,11%	9,14%	14,44%	10,38%	14,90%	11,15%	15,08%
Comerç i reparacions	20,98%	26,27%	21,09%	26,56%	21,72%	26,67%	21,05%	26,54%	21,21%	26,59%
Hostaleria	4,01%	7,25%	4,77%	7,48%	4,79%	7,51%	4,68%	7,41%	4,07%	7,32%
Transp. i comunic.	2,31%	2,81%	2,33%	2,83%	2,17%	2,73%	2,17%	2,72%	2,23%	2,70%
Mediació financera	3,36%	0,80%	3,34%	0,86%	3,18%	0,91%	3,10%	0,95%	3,25%	1,02%
Activ. immob. i serv. empres.	9,97%	13,28%	9,96%	13,54%	9,53%	13,70%	10,28%	13,94%	10,45%	13,81%
Serv. personals i altres	8,15%	6,95%	7,71%	6,96%	7,95%	7,09%	8,05%	7,09%	8,41%	7,21%
Educació	4,76%	2,15%	4,87%	2,02%	5,35%	2,12%	5,30%	2,02%	4,70%	2,01%
Activ. sanit. i serv. socials	14,21%	3,07%	14,37%	3,04%	14,84%	3,03%	13,95%	3,07%	13,99%	3,12%
No consta	0,02%	0,05%	0,00%	0,00%	0,00%	0,00%	0,00%	0,00%	0,00%	0,00%
Total Mataró	100%	100%	100%	100%	100%	100%	100%	100%	100%	100%

TAULA 29. Nombre d'autònoms segons subsectors. Mataró. 2005 - 2n trim. 2006

Sector	juny-2005		setembre-2005		desembre-2005		març-2006		juny-2006	
	Nombre	%	Nombre	%	Nombre	%	Nombre	%	Nombre	%
Agricultura i pesca	80	0,88%	81	0,90%	81	0,90%	81	0,90%	79	0,88%
Ind. extrac., energia i aigua	1	0,01%	1	0,01%	1	0,01%	1	0,01%	1	0,01%
Ind. manif.	1.881	20,78%	1.822	20,27%	1.784	19,80%	1.751	19,39%	1.703	18,90%
Construcció	1.600	17,68%	1.606	17,87%	1.652	18,34%	1.667	18,46%	1.682	18,67%
Comerç i reparacions	2.480	27,40%	2.467	27,45%	2.452	27,22%	2.447	27,09%	2.441	27,09%
Hostaleria	714	7,89%	710	7,90%	694	7,70%	696	7,71%	707	7,85%
Transp. i comunic.	572	6,32%	572	6,36%	566	6,28%	578	6,40%	574	6,37%
Mediació financera	121	1,34%	122	1,36%	124	1,38%	125	1,38%	124	1,38%
Activ. immob. i serv. empres.	815	9,00%	819	9,11%	855	9,49%	896	9,92%	913	10,13%
Serv. personals i altres	537	5,93%	538	5,99%	542	6,02%	541	5,99%	542	6,01%
Educació	102	1,13%	99	1,10%	105	1,17%	102	1,13%	100	1,11%
Activ. sanit. i serv. socials	138	1,52%	142	1,58%	143	1,59%	144	1,59%	145	1,61%
No consta	10	0,11%	9	0,10%	9	0,10%	3	0,03%	0	0,00%
Total Mataró	9.051	100%	8.988	100%	9.008	100%	9.032	100%	9.011	100%

Font: elaboració pròpia a partir de les dades del Departament de Treball i Indústria de la Generalitat de Catalunya.

mer i segon trimestre de 2006. També paga la pena destacar el subsector de les activitats immobiliàries i serveis empresarials, amb creixements més modestos que els aconseguits per la construcció, però prou importants: un 10,7% a finals de 2005, un 8,5% al primer trimestre de 2006 i un 8,4% al segon trimestre.

GRÀFIC 39.

Una anàlisi interessant consisteix a destriar el creixement d'assalariats a Mataró per subsectors i comparar-ho amb els mateixos subsectors de la província de Barcelona. Aquesta anàlisi mostra com malgrat que Mataró i la província aconsegueixen un creixement similar, aquests se sustenten sobre diferents bases. Així, el creixement del 3,46% d'assalariats de Mataró es basa essencialment en la construcció (20%) i en menor mesura en les activitats immobiliàries i serveis empresarials (8,4%) i serveis personals (6,7%). A la província, per contra, el creixement del 3,45% d'assalariats té un distribució més homogènia per subsectors, si bé els dos subsectors amb un creixement més gran són els mateixos que els de Mataró. Així, el subsector de la construcció a la província registra un creixement del 10,5% i les activitats immobiliàries i serveis empresarials, del 8,1%. En el cas provincial també destaca l'hostaleria, amb un creixement del 7,5% d'assalariats. De fet, en tots els subsectors que integren el sector serveis s'aconsegueix un creixement prou important. **TAULA 30.**

Si aprofundim dins de cada subsector, i ho analitzem per sectors³⁹, en valors absoluts hi destaquen un cop més de manera favorable la construcció (626 assalariats més que un any abans), el comerç al detall (increment de 312 assalariats) i altres activitats empresarials (207 efectius més que al llarg dels dotze mesos anteriors). Els dos primers sectors són també els que aconsegueixen en termes relatius els augments més rellevants del darrer any: un 20% més d'assalariats en la construcció i un 8,6% més d'assalariats en el comerç al detall.

³⁹ CCAE-93 a dos dígits (classificació catalana d'activitats econòmiques 1993).

GRÀFIC 39. Variació del nombre de treballadors assalariats respecte del mateix trimestre de l'any anterior. Mataró (paràgrafs CCAE 93). 2005 - 2006

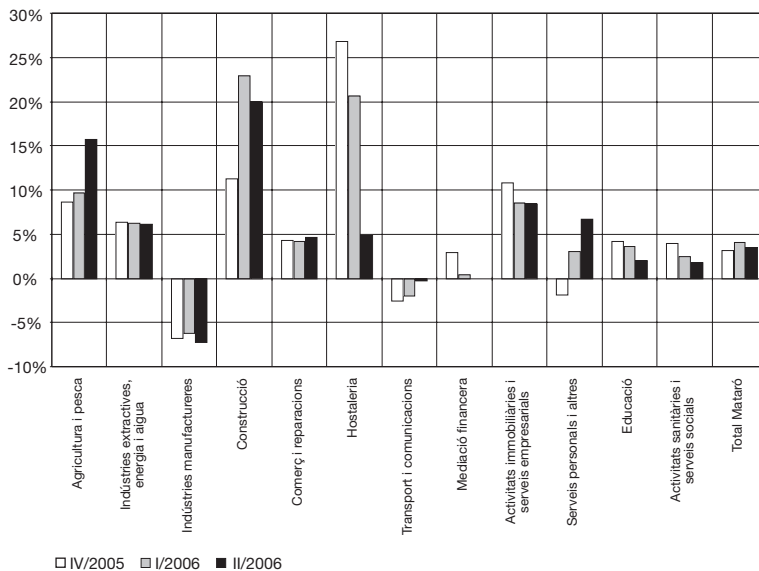

TAULA 30. Variació en l'afiliació al règim general de la Seguretat Social per paràgrafs. Mataró i província de Barcelona. 2n trim. 2005 - 2n trim. 2006

	Variació global d'afiliats	Taxa de variació a Mataró	Taxa de variació a la província de Barcelona
Agricultura i pesca	56	15,69%	19,60%
Ind. extractiva, energia i aigua	8	6,15%	2,52%
Indústria manufacturera	-501	-7,28%	-3,57%
Construcció	626	19,96%	10,48%
Comerç i reparacions	315	4,60%	2,83%
Hostaleria	63	4,81%	7,47%
Transport i comunicacions	-2	-0,27%	3,20%
Mediació financera	-1	-0,09%	1,08%
Activitats immobiliàries i serveis empresarials	272	8,36%	8,13%
Serveis personals i altres	178	6,69%	3,94%
Educació	31	1,99%	3,39%
Activitats sanitàries i serveis socials	84	1,81%	5,58%
Total	1.129	3,46%	3,45%

TAULA 31. Relació de subsectors amb major guany i pèrdua de treballadors assalariats. Mataró. 2005 - 2006

Sectors amb major guany	CCAE	juny-2005	juny-2006	Incr.%	Var.
Construcció	45	3.136	3.762	19,96%	626
Comerç al detall	52	3.643	3.955	8,56%	312
Altres activitats empresarials	74	2.488	2.695	8,32%	207
Activitats sanitàries i veterinars	85	4.636	4.720	1,81%	84
Hostaleria	55	1.309	1.372	4,81%	63
Sectors amb major pèrdua	CCAE	juny-2005	juny-2006	Incr.%	Var.
Fabricació d'altres productes minerals no metàl·lics	26	239	113	-52,72%	-126
Indústria del paper	21	194	167	-13,92%	-27
Indústries de la construcció de maquinària	29	169	147	-13,02%	-22
Indústria tèxtil i de la confecció	17 i 18	4.433	4.089	-7,76%	-344
Mediació financera	65	971	953	-1,85%	-18

Font: elaboració pròpia a partir de les dades del Departament de Treball i Indústria de la Generalitat de Catalunya.

Pel que fa als sectors amb major pèrdua d'assalariats, destaca un cop més el sector de la indústria tèxtil i de la confecció. Entre els mesos de juny de 2005 i 2006 ha perdut 344 assalariats, fet que en termes relatius suposa una davallada del 7,8%. **TAULA 31.**

Evolució sectorial al Maresme

El 35,1% dels assalariats del Maresme treballen a Mataró

El pes que representen els assalariats de Mataró, del 35,1% sobre el conjunt del Maresme, explica la important repercussió que l'evolució de l'activitat de Mataró té sobre el conjunt comarcal. Així, també en el conjunt de la comarca pot destacar-se la davallada del subsector manufacturer que durant el darrer any ha perdut 1,9 punts percentuals i representa el 20,8% dels assalariats totals. Si comptem el Maresme, sense incloure-hi la capital, la pèrdua de representativitat de les manufactures seria d'1,8 punts percentuals. Altres subsectors rellevants de l'economia maresmenca són el comerç i la construcció: el comerç, amb una representativitat quant al nombre d'assalariats del 19,2%, presenta una evolució durant el darrer any que suposa un augment de pes de 0,23 punts percentuals, mentre que el sector de la construcció representa el 13,4% dels assalariats i guanya 1 punt percentual. Altres subsectors que han guanyat pes de forma considerable han estat els dedicats a l'hostaleria i els serveis personals. **TAULES 32 i 33.**

Les manufactures porten 19 trimestres consecutius amb variacions interanuals negatives

A l'hora d'analitzar la variació interanual de les xifres absolutes dels assalariats del Maresme pot observar-se com el nombre d'assalariats augmenta en 11 dels 12 subsectors. La indústria manufacturera és un cop més el subsector amb una evolució negativa, ja que en la comparativa del darrer trimestre de 2005 registrava una davallada del 4%, caiguda que augmentava al primer i segon trimestre de 2006 fins al 4,5% i 4,7%, respectivament. De fet, des de finals de 2001, el descens d'aquest subsector ha estat una constant trimestre rere trimestre. A l'altra banda, entre els subsectors que més augmenten, hi trobem la construcció, i les activitats immobiliàries i serveis empresarials. Tots dos subsectors aconsegueixen increments de dos dígets: un 16,1% en la construcció i un 10,6% en

les activitats immobiliàries, a mitjans de 2006. El sector de l'hostaleria també aconsegueix un creixement important al mes de juny de 2006 (6,7%), si bé van ser més remarcables els dels dos trimestres precedents. **GRÀFIC 40.**

A l'hora d'analitzar de forma detallada els subsectors, observem com la construcció passa per ser el sector més dinàmic, amb 1.360 assalariats més al mes de juny de 2006 que un any abans. En termes relatius, això suposa un increment de l'11,8%. El segon sector que ha creat més assalariats ha estat el del

TAULA 32. Nombre d'empreses i assalariats segons subsectors. Maresme. 2005 - 2n trim. 2006

Sector	juny-2005			setembre-2005			desembre-2005			març-2006			juny-2006		
	Ass.	Empr.	A/E	Ass.	Empr.	A/E	Ass.	Empr.	A/E	Ass.	Empr.	A/E	Ass.	Empr.	A/E
Agricultura i pesca	545	70	7,79	659	81	8,14	642	78	8,23	687	77	8,92	691	76	9,09
Ind. extrac., energia i aigua	209	19	11,00	238	20	11,90	277	19	14,58	222	18	12,33	226	20	11,30
Ind. manif.	21.155	2.237	9,46	20.553	2.193	9,37	20.167	2.157	9,35	20.116	2.131	9,44	20.013	2.119	9,44
Construcció	11.500	2.177	5,28	11.553	2.187	5,28	11.297	2.255	5,01	12.397	2.307	5,37	12.860	2.377	5,41
Comerç i reparacions	17.731	3.479	5,10	17.722	3.482	5,09	17.837	3.441	5,18	17.642	3.411	5,17	18.521	3.595	5,15
Hostaleria	9.473	1.400	6,77	9.640	1.386	6,96	6.765	1.239	5,46	7.322	1.253	5,84	9.815	1.448	6,78
Transp. i comunic.	2.194	468	4,69	2.168	471	4,60	2.078	481	4,32	2.160	499	4,33	2.356	509	4,63
Mediació financera	1.218	97	12,56	1.201	100	12,01	1.170	102	11,47	1.159	107	10,83	1.212	109	11,12
Activ. immob. i serv. empres.	7.670	1.675	4,58	7.565	1.725	4,39	7.492	1.782	4,20	7.768	1.803	4,31	8.132	1.837	4,43
Serv. personals i altres	8.846	1.283	6,89	8.470	1.272	6,66	8.722	1.309	6,66	8.744	1.280	6,83	9.307	1.309	7,11
Educació	3.714	289	12,85	3.693	278	13,28	4.128	300	13,76	4.131	301	13,72	3.757	291	12,91
Activ. sanit. i serv. socials	8.966	364	24,63	8.899	363	24,52	9.235	362	25,51	8.995	369	24,38	9.305	376	24,75
No consta	6	2	0,00	0	0	0,00	0	0	0,00	0	0	0,00	0	0	0,00
Total Maresme	93.227	13.560	6,88	92.361	13.558	6,81	89.810	13.525	6,64	91.343	13.556	6,74	96.195	14.066	6,84

TAULA 33. Nombre d'autònoms segons subsectors. Maresme. 2005 - 2n trim. 2005

Sector	juny-2005		setembre-2005		desembre-2005		març-2006		juny-2006	
	Nombre	%	Nombre	%	Nombre	%	Nombre	%	Nombre	%
Agricultura i pesca	597	1,68%	600	1,69%	612	1,71%	614	1,71%	617	1,69%
Ind. extrac., energia i aigua	12	0,03%	12	0,03%	12	0,03%	12	0,03%	11	0,03%
Ind. manif.	4.887	13,76%	4.798	13,48%	4.770	13,35%	4.743	13,18%	4.677	12,78%
Construcció	5.888	16,58%	5.926	16,64%	6.062	16,96%	6.168	17,14%	6.296	17,21%
Comerç i reparacions	10.585	29,80%	10.609	29,80%	10.542	29,49%	10.492	29,15%	10.631	29,06%
Hostaleria	3.018	8,50%	3.033	8,52%	2.893	8,09%	2.918	8,11%	3.071	8,39%
Transp. i comunic.	2.140	6,03%	2.144	6,02%	2.162	6,05%	2.191	6,09%	2.218	6,06%
Mediació financera	512	1,44%	508	1,43%	513	1,44%	520	1,44%	532	1,45%
Activ. immob. i serv. empres.	4.152	11,69%	4.228	11,87%	4.387	12,27%	4.522	12,56%	4.676	12,78%
Serv. personals i altres	2.426	6,83%	2.454	6,89%	2.454	6,87%	2.475	6,88%	2.514	6,87%
Educació	507	1,43%	497	1,40%	513	1,44%	521	1,45%	520	1,42%
Activ. sanit. i serv. socials	754	2,12%	759	2,13%	785	2,20%	806	2,24%	823	2,25%
No consta	39	0,11%	37	0,10%	37	0,10%	9	0,03%	0	0,00%
Total Maresme	35.517	100%	35.605	100%	35.742	100%	35.991	100%	36.586	100%

GRÀFIC 40. Variació del nombre de treballadors assalariats respecte del mateix trimestre de l'any anterior. Maresme (paràgraf CCAE93). 2005 - 2006

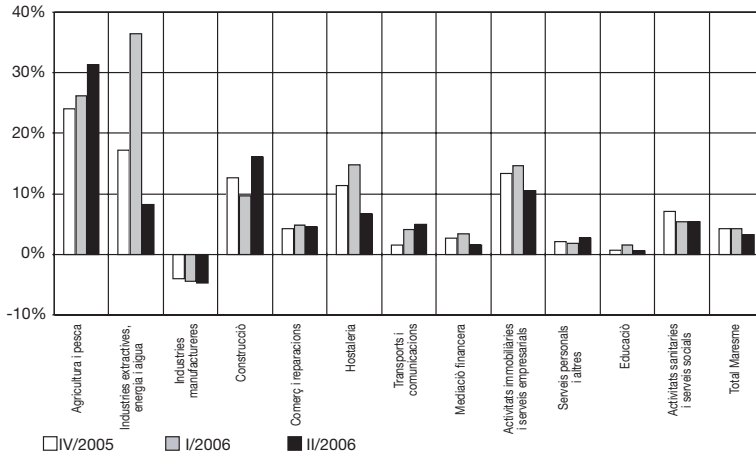

TAULA 34. Relació de subsectors amb major guany i pèrdua de treballadors assalariats. Maresme. 2005 - 2006

Sectors amb major guany	CCAE	juny 2005	juny 2006	Incr.%	Var.
Construcció	45	11.500	12.860	11,83%	1.360
Altres activitats empresarials	74	5.320	5.708	7,29%	388
Comerç al detall	52	9.221	9.826	6,56%	605
Hostaleria	55	9.473	9.815	3,61%	342
Activitats sanitàries i veterinàries	85	8.966	9.305	3,78%	339
Sectors amb major pèrdua	CCAE	juny 2005	juny 2006	Incr.%	Var.
Fabricació d'altres productes minerals no metàl·lics	26	702	564	-19,66%	-138
Fabricació de vehicles de motor	34	163	145	-11,04%	-18
Indústria tèxtil i de la confecció	17 i 18	10.383	9.465	-8,84%	-918
Fabricació de productes de cautxú	25	585	562	-3,93%	-23
Indústries de productes alimentaris i begudes	15	1.237	1.196	-3,31%	-41

Font: elaboració pròpia a partir de les dades del Departament de Treball i Indústria de la Generalitat de Catalunya.

comerç al detall, amb 605 treballadors més que ara fa un any, fet que representa un increment del 6,6%. Enmig d'aquests dos sectors hi ha el dedicat a altres activitats empresarials, que si bé ha registrat un creixement de 388 assalariats al llarg dels darrers dotze mesos, aquesta xifra en termes relatius suposa un creixement del 7,3%. A l'altra banda, entre els sectors que registren una pèrdua d'assalariats, un cop més cal destacar la indústria tèxtil i de la confecció, amb 918 assalariats menys en un any, un 8,8% menys en termes relatius. Paga la pena recordar que el 37% d'aquests assalariats que s'han perdut en el tèxtil pertanyen a Mataró. No obstant això, el sector amb una davallada més intensa en termes relatius ha estat el de la fabricació de productes minerals no metàl·lics, amb 138 assalariats menys que els que hi havia fa un any, fet que representa una davallada del 19,7%.

TAULA 34.

Anàlisi Shift-Share (Mataró respecte de la província de Barcelona)

L'anàlisi *Shift-Share* separa la variació d'assalariats a la ciutat en tres factors, agafant com a referència la variació d'assalariats d'àmbit superior, en aquest cas el de la província de Barcelona. Aquestes tres factors o causes del creixement són: en primer lloc, la dinàmica global (DG), que explica quina part de la variació d'assalariats de Mataró és fruit de la variació que s'ha registrat a la província; en segon lloc, la dinàmica pròpia (DP), que és conegut com el component de competitivitat perquè estudia com ha influït en el creixement de la ciutat l'evolució dels sectors de Mataró comparats amb els respectius sectors de la província; i, finalment, el darrer component de l'anàlisi *shift-share* és l'estructura productiva (EP), que mesura la influència que té l'estructura productiva de Mataró o el pes dels seus diferents sectors de producció.

La taula 35 presenta l'evolució dels tres components de l'anàlisi *shift-share* en termes interanuals, des del segon trimestre de 2004 fins al segon de 2006. A grans trets, es podria dir que els tres factors mantenen el mateix nivell d'aportació al creixement que en anteriors informes. Així, la dinàmica global és, amb diferència, la que aconsegueix que en el conjunt de la ciutat s'hagi produït un increment d'assalariats durant el darrer any, amb una aportació de 1.461 assalariats al quart trimestre de 2005, i de 1.487 i 1.125 al primer i segon trimestre de 2006, respectivament. Pel que fa a la dinàmica pròpia, Mataró ha pogut canviar la seva aportació negativa per una de positiva al segon trimestre de 2006, si bé només presenta un augment de 14 assalariats. En els dos

trimestres precedents, la dinàmica pròpia havia fet aportacions negatives en el creixement d'assalariats, si bé aquestes aportacions havien anat reduint-se. Així mateix, cal assenyalar que l'estructura productiva continua sense fer-hi aportacions favorables: de fet, la sèrie històrica disponible d'aquesta component no ha registrat mai valors positius, la qual cosa posa de manifest que la distribució sectorial de l'economia mataronina no afavoreix la creació d'ocupació. Val a dir, però, que des del primer trimestre de 2005 l'aportació negativa d'aquesta component ha estat cada cop més petita, passant dels -528 assalariats als -163 assalariats.

Com a resum, podria dir-se que Mataró està generant ocupació gràcies a una dinàmica general positiva, que compensa una dinàmica sectorial i, sobretot, una estructura productiva poc propícia per a la creació d'ocupació, tot i que semblen presentar una tendència més favorable que en períodes anteriors.

TAULA 35. Anàlisi Shift-Share. Mataró / província de Barcelona. 2004 - 2006

	DG	DP	EP	Total
II/2004	602	-272	-351	-21
III/2004	678	-178	-441	60
IV/2004	768	208	-422	554
I/2005	782	-267	-528	-13
II/2005	1.072	-397	-473	203
III/2005	1.310	-426	-270	614
IV/2005	1.461	-337	-255	868
I/2006	1.487	-164	-170	1.153
II/2006	1.125	14	-163	977

DG: Dinàmica Global
 DP: Dinàmica Pròpia
 EP: Estructura Productiva

Font: elaboració pròpia a partir de les dades del Departament de Treball i Indústria de la Generalitat de Catalunya.

Terciarització de l'economia

La terciarització de l'economia mataronina arriba al nivell de Catalunya

La terciarització és el procés pel qual es passa d'una economia basada en la indústria cap a una economia basada en el sector serveis. Aquesta tendència cap a una economia de serveis és un fet habitual en el desenvolupament econòmic, que durant els dos darrers anys s'ha accelerat notablement a l'Estat espanyol, no tant per un guany del pes específic dels serveis sinó més aviat per una pèrdua del sector industrial, principalment del manufacturer, i especialment pel poc valor afegit i intensiu en mà d'obra⁴⁰. Possiblement, però, el sector que ha sofert amb més virulència tot aquest procés ha estat el tèxtil, ja que la liberalització del comerç va suposar l'entrada massiva de productes tèxtils, sobretot procedents de la Xina, la qual cosa ha acabat suposant el tancament d'empreses del sector o la deslocalització de la producció cap a països on els salaris són més baixos. Mataró, com a ciutat tradicional especialitzada en la fabricació del gènere de punt, ha patit i continua patint amb especial intensitat l'arribada de productes tèxtils fabricats a la Xina, la qual cosa provoca que el sector del tèxtil

comenci a deixar pas a altres sectors relacionats amb els serveis i, especialment, amb la construcció. **GRÀFIC 41.**

Aquest procés de terciarització es veu de forma més clara amb una perspectiva temporal força àmplia, si bé és cert que durant els darrers dos anys els canvis han estat tan importants que aquest augment també podria observar-se en el sector terciari. Així, amb dades del mes de juny de 1996, el 60,6% dels assalariats de Catalunya treballaven en el sector terciari, mentre que deu anys més tard aquests assalariats en representen el 68,7%, un augment de 8 punts percentuals. Mataró sempre ha destacat per tenir un important grau d'especialització industrial o, el que és el mateix, per tenir un sector serveis amb menor pes dins la seva estructura productiva: al segon trimestre de 1996 el 57,9% dels assalariats treballaven en el sector serveis, mentre que deu anys després aquest percentatge se situa pràcticament al nivell de Catalunya, amb el 68,3%; això suposa que els serveis han augmentat la seva representativitat en 10,4 punts percentuals en deu anys. D'aquesta manera, Mataró ha convergit amb els nivells de terciarització del conjunt de Catalunya. Cal tenir en compte que part d'aquesta terciarització de l'economia mataronina es produeix per una externalització per part de la indústria d'activitats que no són específicament industrials, com ara la gestió, l'assessoria comptable o fiscal, etcètera.

GRÀFIC 41. Percentatge d'assalariats i variació en punts percentuals del pes en el darrer any en el sector serveis per als municipis majors de 50.000 habitants de la província de Barcelona. Juny 2006

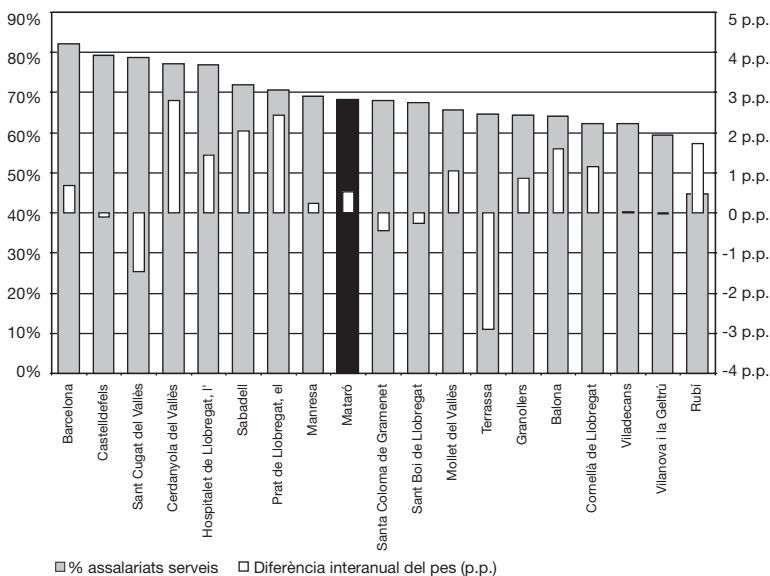

Font: elaboració pròpia a partir de les dades del Departament de Treball i Indústria de la Generalitat de Catalunya.

No tota la pèrdua de pes per part del sector industrial ha anat a parar al sec-

⁴⁰ Són múltiples els casos d'empreses industrials. Per citar-ne algun exemple, podríem parlar del tancament de la planta que la multinacional Eaton té a Montornès del Vallès dedicada a la fabricació de vàlvules per a l'automòbil, o de la planta de components de l'automoció Nacam que hi ha a Sant Boi de Llobregat. A Mataró, podem parlar del tancament de l'empresa Industrias de Hijos de Antonio Fábregas dedicada al disseny i a la producció de caps de cartró i de papers tèrmics.

tor serveis, ja que una part important ha anat a parar al sector de la construcció. El sector, gràcies al boom immobiliari viscut per tot arreu, ha esdevingut un sector creador d'ocupació. Tant els treballadors per compte d'altri (assalariats) com, en especial, els treballadors per compte propi (autònoms) han augmentat la seva participació en el sector de la construcció en 6 i 7 punts percentuals, respectivament, des de mitjans de 1996. **TAULA 36.**

TAULA 36. Pes relatiu del nombre d'assalariats, d'empreses i d'autònoms segons sectors a Mataró i al Maresme. 2005 - 2006

Mataró	juny-2005			setembre-2005			desembre-2005			març-2006			juny-2006		
	Aut.	Ass.	Empr.	Aut.	Ass.	Empr.	Aut.	Ass.	Empr.	Aut.	Ass.	Empr.	Aut.	Ass.	Empr.
Agricultura	0,9%	1,1%	0,2%	0,9%	1,2%	0,3%	0,9%	1,1%	0,3%	0,9%	1,2%	0,3%	0,9%	1,2%	0,3%
Construcció	17,7%	9,6%	14,2%	17,9%	9,5%	14,1%	18,3%	9,1%	14,4%	18,5%	10,4%	14,9%	18,7%	11,1%	15,1%
Indústria	20,8%	21,5%	23,0%	20,3%	20,8%	22,3%	19,8%	20,2%	21,5%	19,4%	19,9%	21,1%	18,9%	19,3%	20,9%
Serveis	60,5%	67,8%	62,6%	60,8%	68,4%	63,3%	60,8%	69,5%	63,8%	61,2%	68,6%	63,7%	61,5%	68,3%	63,8%
No consta	0,1%	0,0%	0,0%	0,1%	0,0%	0,0%	0,1%	0,0%	0,0%	0,0%	0,0%	0,0%	0,0%	0,0%	0,0%
Maresme	juny-2005			setembre-2005			desembre-2005			març-2006			juny-2006		
Sector	Aut.	Ass.	Empr.	Aut.	Ass.	Empr.	Aut.	Ass.	Empr.	Aut.	Ass.	Empr.	Aut.	Ass.	Empr.
Agricultura	1,7%	0,4%	0,5%	1,7%	0,5%	0,6%	1,7%	0,7%	0,6%	1,7%	0,8%	0,6%	1,7%	0,7%	0,5%
Construcció	16,6%	12,3%	16,1%	16,6%	12,5%	16,1%	17,0%	12,5%	16,7%	17,1%	13,6%	17,0%	17,2%	13,4%	16,9%
Indústria	13,8%	23,2%	16,6%	13,5%	22,9%	16,3%	13,4%	23,1%	16,1%	13,2%	22,3%	15,9%	12,8%	21,0%	15,2%
Serveis	67,8%	64,1%	66,8%	68,1%	64,2%	66,9%	67,8%	63,7%	66,7%	67,9%	63,4%	66,6%	68,3%	64,9%	67,4%
No consta	0,1%	0,0%	0,0%	0,1%	0,0%	0,0%	0,1%	0,0%	0,0%	0,0%	0,0%	0,0%	0,0%	0,0%	0,0%

Font: elaboració pròpia a partir de les dades del Departament de Treball i Indústria de la Generalitat de Catalunya.

Llicències d'activitats⁴¹

El 2005 va acabar amb 729 sol·licituds de llicències d'activitat, xifra que possiblement millorarà al 2006

Per dur a terme qualsevol activitat industrial, mercantil, comercial o econòmica és obligatori disposar de la llicència o autorització prèvia a l'exercici de l'activitat per poder aconseguir un nivell alt de protecció de les persones i del medi ambient en el seu conjunt. Les sol·licituds de llicències d'activitat poden ser considerades com un altre indicador d'evolució econòmica, per bé que cal tenir present que es tracta d'un registre administratiu l'objectiu del qual és que les

activitats compleixin amb la normativa establerta.

La davallada durant el 2005 del nombre de llicències d'activitat podria emmarcar-se en un context d'alentiment econòmic, ja que amb 729 sol·licituds a finals d'any, registrava un descens del 2,9% respecte de les xifres de 2004. Pel que fa a les dades més recents, les del primer semestre de 2006 arriben a les 389 sol·licituds, que si bé són més de la meitat de les sol·licitades durant tot l'any 2005, no permeten concloure un repunt clar en la seva evolució, encara més si tenim en compte el seu comportament estacional.

TAULA 37. Anàlisi de sol·licitud de llicències d'activitat per annexos. Mataró. 2004 - 2006

	2004		2005		Fins el II/2006	
	Nombre	%	Nombre	%	Nombre	%
Annex I	1	0,1%	4	0,5%	0	0,0%
Annex II.1	2	0,3%	2	0,3%	4	1,0%
Annex II.2	74	9,9%	53	7,3%	26	6,7%
Annex III	314	41,8%	281	38,5%	128	32,9%
Annex IV.1	98	13,0%	106	14,5%	79	20,3%
Annex IV.2	262	34,9%	283	38,8%	152	39,1%
Total	751		729		389	

Font: elaboració pròpia a partir de les dades de la Secció de Llicències d'Activitats del Servei de Ciutat Sostenible de l'Ajuntament de Mataró.

A l'hora de detallar les sol·licituds per tipus d'annex, és a dir, avaluant la incidència de la sol·licitud sobre el medi ambient, la salut i la seguretat de les persones, s'observa com les activitats amb una incidència lleu o baixa (annex III i IV) representen el 92,3%

de totes les sol·licituds registrades durant els primers sis mesos de 2006. Si ho comparem amb la representativitat dels anys 2004 i 2005, aquesta ha anat augmentant, ja que al 2004 representava el 89,7% i al 2005, el 91,9%. A l'altra banda hi ha les activitats amb una incidència moderada i gran, que han anat perdent pes durant els darrers tres anys per acabar representant menys del 10% de les sol·licituds.

TAULA 38. Anàlisi de sol·licitud de llicències d'activitats per annexos els segons trimestres. Mataró. 2005 - 2006

	II/2005	II/2006	Var. interanual
Annex I	1	0	---
Annex II.1	0	3	---
Annex II.2	22	16	-27,3%
Annex III	85	63	-25,9%
Annex IV.1	31	44	41,9%
Annex IV.2	94	77	-18,1%
Total	233	203	-12,9%

Font: elaboració pròpia a partir de les dades de la Secció de Llicències d'Activitats del Servei de Ciutat Sostenible de l'Ajuntament de Mataró.

Les dades de sol·licituds de llicències d'activitat acumulades durant els darrers dotze mesos ens permeten fer una anàlisi sense que les dades tinguin el problema de l'estacionalitat ni de l'efecte calendari. Aquesta sèrie, tal i com pot observar-se en el gràfic 41, presenta un perfil ascendent des del tercer trimestre de 2003 fins a mitjans de 2005. D'aleshores ençà, la sèrie descriu una línia descendent, si bé els valors sempre es mouen per sobre de les 700 sol·licituds. **GRÀFIC 42.**

⁴¹ Classificació de les llicències d'activitat:

- Annex I: activitats amb una gran incidència sobre el medi ambient, la salut i la seguretat de les persones.
- Annex II: activitats amb una moderada incidència sobre el medi ambient, la salut i la seguretat de les persones.
- Annex III: activitats amb una baixa incidència sobre el medi ambient, la salut i la seguretat de les persones.
- Annex IV: activitats amb una lleu incidència sobre el medi ambient, la salut i la seguretat de les persones.

**GRÀFIC 42. Sol·licitud de llicències d'activitat.
2002 - 2n trim. 2006**

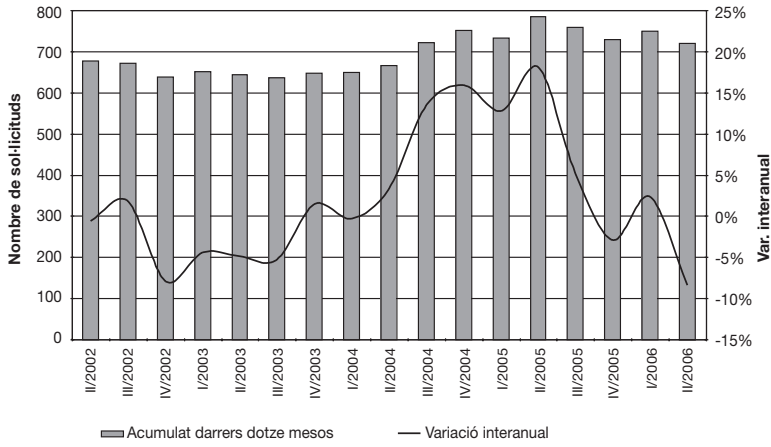

Font: elaboració pròpia a partir de les dades de la Secció de Llicències d'Activitats del Servei de Ciutat Sostenible de l'Ajuntament de Mataró.



Anàlisi sectorial

Indústria tèxtil i de la confecció, construcció, comerç a l'engròs, comerç al detall, hostaleria i sector turístic, altres activitats empresarials i educació

Anàlisi dels principals sectors de l'economia de Mataró

A continuació farem una anàlisi en profunditat dels set sectors més importants que configuren l'estructura econòmica mataronina. Aquesta anàlisi està basada principalment en les dades dels centres de cotització (empreses) i de treballadors assalariats afiliats al Règim General de la Seguretat Social. Per tal d'estudiar la situació i l'evolució de cada sector també s'usen les dades de treballadors per compte propi (autònoms) afiliats al Règim Especial d'Autònoms de la Seguretat Social. En alguns sectors, a més, l'anàlisi es complementa amb informació d'àmbits superiors⁴² (Barcelona, Catalunya i Estat espanyol) o d'altres ciutats. Per tal de detallar el màxim possible cada sector, també se n'analitzen les activitats que els componen.

Al segon trimestre de 2006, els set sectors analitzats en les següents pàgines concentraven el 58,7% del total d'assalariats, el 69,3% de totes les empreses i el 68,4% del tots els treballa-

dors autònoms registrats a Mataró. En conjunt, els sectors analitzats són els següents:

- Indústria tèxtil i de la confecció (CCA-93, divisió 17 i 18)
- Construcció (CCA-93, divisió 45)
- Comerç a l'engròs (CCA-93, divisió 51)
- Comerç al detall (CCA-93, divisió 52)
- Hostaleria (CCA-93, divisió 55)
- Altres activitats empresarials (CCA-93, divisió 74)
- Educació (CCA-93, divisió 80)

TAULA 39. Mataró i el seus principals sectors d'activitat

		Total Mataró juny-2005	Total Mataró juny-2006	Diferència	Increment
	Nombre assalariats	32.622	33.745	1.123	3,44%
	Nombre empreses	4.233	4.329	96	2,27%
	Nombre autònoms	9.051	9.011	-40	-0,44%
	N. assal. / N. emp.	7,71	7,80	0,09	1,15%
Pes dels sectors respecte del total de Mataró					
Indústria tèxtil i de la confecció	Nombre assalariats	13,59%	12,12%	-1,47 pp	-10,83%
	Nombre empreses	14,91%	13,33%	-1,58 pp	-10,59%
	Nombre autònoms	10,61%	9,39%	-1,22 pp	-11,48%
Construcció*	Nombre assalariats	9,61%	11,15%	1,54 pp	15,97%
	Nombre empreses	14,15%	15,08%	0,93 pp	6,60%
	Nombre autònoms	17,68%	18,67%	0,99 pp	5,59%
Comerç a l'engròs	Nombre assalariats	7,20%	6,93%	-0,27 pp	-3,78%
	Nombre empreses	7,39%	7,62%	0,23 pp	3,09%
	Nombre autònoms	5,25%	5,30%	0,06 pp	1,08%
Comerç al detall	Nombre assalariats	11,17%	11,72%	0,55 pp	4,95%
	Nombre empreses	15,95%	16,10%	0,15 pp	0,97%
	Nombre autònoms	19,63%	19,27%	-0,37 pp	-1,87%
Hostaleria	Nombre assalariats	4,01%	4,07%	0,06 pp	1,32%
	Nombre empreses	7,25%	7,32%	0,07 pp	0,97%
	Nombre autònoms	7,89%	7,85%	-0,04 pp	-0,54%
Altres activitats empresarials	Nombre assalariats	7,63%	7,99%	0,36 pp	4,72%
	Nombre empreses	7,51%	7,81%	0,30 pp	3,93%
	Nombre autònoms	6,30%	6,82%	0,53 pp	8,37%
Educació	Nombre assalariats	4,76%	4,70%	-0,07 pp	-1,40%
	Nombre empreses	2,15%	2,01%	-0,14 pp	-6,52%
	Nombre autònoms	1,13%	1,11%	-0,02 pp	-1,53%

*S'hi inclouen els instal·ladors.

Nota: pp vol dir punts percentuals.

⁴² La informació d'aquests àmbits s'extreu d'altres publicacions, com ara els informes mensuals de la Caixa, l'informe sobre la conjuntura econòmica de la Caixa de Catalunya, Barcelona Economia, Perspectiva Econòmica de Catalunya de la Cambra de Comerç de Barcelona, Nota de Conjuntura Econòmica del Departament d'Economia de la Generalitat de Catalunya, l'Informe anual sobre la indústria a Catalunya del Departament de Treball i Indústria i informes del Cityc. També s'usen dades procedents de l'índex del clima comercial urbà, de l'índex de vendes de comerç al detall i d'Estudis de Turisme de Catalunya.

Indústria tèxtil (17) i confecció i pelleteria (18)

Situació general del sector

L'actual situació en què es troba el tèxtil europeu és molt semblant a la que va viure's durant la dècada dels anys noranta, durant la qual el sector tèxtil i de la confecció de la Unió Europea va fer un important esforç de modernització i reestructuració per fer front a un entorn marcat per un gran augment de la competència. També va deslocalitzar una part dels seus processos productius, especialment dels intensius en mà d'obra i de menor valor afegit. Aquests esdeveniments van demostrar la capacitat de la indústria europea, sobretot quant a rapidesa de reacció, tècniques *just-in-time*, qualitat, creativitat, experiència i innovació. Tanmateix, aquests fets van provocar una davallada substancial de la producció i, especialment, de l'ocupació del sector, que va perdre més de 800.000 llocs de treball. Malgrat aquest fort ajustament, el sector encara té un paper important dins del conjunt de l'estructura industrial comunitària, atès que –segons dades de l'any 2004– ocupa uns 2,2 milions de treballadors directes i prop d'1,5 milions de treballadors indirectes i, a més, genera una xifra de facturació de 180.900 milions d'euros.

Durant el 2005 la producció del sector a la Unió Europea va patir una nova contracció, d'acord amb la línia dibuixada per l'evolució al llarg dels darrers exercicis. No obstant això, cal fer una distinció entre el comportament del tèxtil, que va registrar una davallada d'un 4,5%, molt similar a la de l'any anterior, i el de la confecció, que va experimentar un fort ajustament productiu, amb una caiguda de 8,3% que va afectar la majoria de països.

Si ho comparem amb la situació de l'any 2000, l'activitat específica del tèxtil ha reduït la seva producció un 19%, mentre que la caiguda de la confecció ha estat superior al 31%. Per països, el tèxtil ha retrocedit als països antics membres de la Unió Europea-15, mentre que els de la nova ampliació han incrementat la seva activitat. Malauradament, la caiguda de la producció a la confecció ha estat generalitzada i ha afectat tots els països. El cas més significatiu és el de França, que ha vist reduir la seva producció a la meitat des del 2000, si bé altres productors importants, com ara Alemanya, la Gran Bretanya, Portugal i Espanya han perdut gairebé un terç del seu potencial productiu.

L'eliminació de les quotes a les importacions dins de la Unió Europea l'1 de gener del 2005 va impulsar un nou increment de les compres exteriors, que va ser d'un 5,5% en valors corrents, encara que aquesta taxa es concreta en una forta entrada de peces de vestuari (7,5%) i en un estancament en les de manufacturats tèxtils (0,2%). La Xina va tenir un paper rellevant en aquesta evolució, atès el fet que el país asiàtic va augmentar les seves vendes a Europa en un 41%, cosa que representà 6.100 milions d'euros més que al 2004. Així, la Xina va convertir-se en el principal subministrador de la Unió Europea, tant en el tèxtil com en la confecció. L'Índia també va guanyar quota a Europa gràcies a un increment d'un 30,2% de les seves vendes als països comunitaris durant el 2005.

Per la seva banda, al 2005, les exportacions de tèxtil i de confecció de la Unió Europea van créixer un 0,8% en termes nominals. La pujada se centra en productes de la confecció (4,6%), ja que l'evolució de les exportacions tèxtils va ser negativa (1,6%). Aquest resultat es valora positivament, atesa la difícil situació del mercat i el tipus de canvi de l'euro, encara poc favorable per a les exportacions.

El dèficit comercial del sector en l'àmbit de la Unió Europea va incrementar-se un 10,6% en valor, el mateix percentatge que l'any anterior, i va situar-se en els 36.530 milions d'euros. Aquesta xifra es concreta en l'apartat de vestua-

ri, amb 38.730 milions d'euros, ja que el tèxtil presenta un superàvit de 2.200 milions d'euros.

Pel que fa a Espanya, l'evolució del sector tèxtil i de la confecció al 2005 va caracteritzar-se per la forta entrada de productes d'importació, com a conseqüència de la liberalització mundial dels intercanvis tèxtils l'1 de gener. Cal destacar que el fort augment de les compres a l'exterior, que van pujar un 9,8% en termes corrents, i l'estancament de les exportacions, que van créixer només un 0,5%, van provocar un augment del dèficit comercial d'un 27,9%, que va situar-se en 4.350 milions d'euros. El major dinamisme dels intercanvis comercials amb l'exterior van concentrar-se en els productes acabats, com ara peces de vestir i roba de la llar, que van representar el 90% del dèficit comercial del sector. Així mateix, el mercat espanyol del tèxtil i de la confecció va evidenciar l'any 2005 un millor nivell de demanda que l'internacional, si bé aquest fet no va beneficiar el sector estatal, a causa de la major entrada de productes estrangers.

Com a conseqüència de tot això, a l'exercici 2005 la producció de la indústria tèxtil i de la confecció va reduir-se un 10,6% respecte del 2004, amb una incidència negativa sobre l'ocupació d'un 8,4%. A Catalunya, el sector també va patir els efectes de la forta entrada de les importacions i de l'escàs dinamisme de les exportacions, cosa que es va traduir en un nou rècord en el dèficit comercial, que va situar-se en 1.500 milions d'euros; és a dir, un terç del total estatal, amb un increment del 39% respecte del 2004.

Els subsectors de producte final –peces de vestuari i roba de la llar– són els que van patir més directament l'entrada de les importacions, però els seus efectes també van estendre's als subministradors d'aquestes activitats –filats i teixits–, que van veure com el nombre i la capacitat de compra dels seus clients es reduïa.

Pel que fa als intercanvis comercials amb l'exterior, les exportacions catalanes del tèxtil i de la confecció van continuar retrocedint durant el 2005, tendència que es manté des del 2002. La majoria de productes van mostrar xifres de vendes a l'exterior inferiors a les de l'any anterior, i va ser en l'apartat tèxtil on el descens va ser més marcat, mentre que les exportacions de roba per a la llar i peces de vestir van mantenir-se. Les causes d'aquesta evolució negativa del 2005 van continuar centrades en el poc dinamisme del mercat europeu, destinació del 70% de les

exportacions. De fet, en valors nominals, les vendes catalanes a la Unió Europea van reduir-se un 2,7%. Malgrat el bon registre del comerç amb França, el nostre principal client, amb un augment d'un 9%, el conjunt de les exportacions va veure's afectat pels forts retrocessos de mercats tan importants com ara Alemanya, la Gran Bretanya i Itàlia, que en global absorbeixen una quarta part del total de les vendes a l'estranger del sector del Principat.

Les importacions catalanes del sector tèxtil i de la confecció van experimentar l'any 2005 un increment d'un 8,6% en termes corrents, taxa que és gairebé la mateixa que l'experimentada en l'àmbit estatal, que se situa en 4.315 milions d'euros. Això s'explica, bàsicament, per la liberalització dels intercanvis tèxtils de l'1 de gener del 2005, amb la desaparició de totes les limitacions quantitatives existents a nivell internacional. Aquesta liberalització va beneficiar, com era de preveure, els països asiàtics, fonamentalment la Xina, l'Índia i el Pakistan, que tenen un gran potencial productiu i comercial en el camp tèxtil i de la confecció. D'aquesta manera, el pes específic dels productes asiàtics sobre el total importat per Catalunya va passar del 29% el 2004 al 32,5% el 2005. Els majors increments de les compres a l'estranger van produir-se en els articles procedents de la Xina, l'Índia i Bangla Desh, amb pujades en valors nominals d'un 47%, un 30% i un 10%, respectivament. Aquests augments van ser força més elevats en tones, peces o parells, atès que cal tenir en compte que el procés de liberalització comercial va anar acompanyat d'una reducció dels preus practicats pels subministradors asiàtics. La Xina va ocupar el primer lloc com a subministrador del mercat

català durant el 2005 amb el 15,5% del total importat, seguida, a molt curta distància, d'Itàlia.

El comportament desigual del 2005 entre unes importacions a l'alça i la caiguda de les exportacions va provocar un nou i intens deteriorament de la balança comercial del sector, que va augmentar el seu dèficit un 39% i va arribar als 1.504 milions d'euros. Aquesta evolució s'explica, bàsicament, pel fort creixement del dèficit de peces de vestuari, ja que la resta de productes van presentar un superàvit en els seus intercanvis exteriors, sobretot per la reducció de les importacions de matèries primeres i de filats i teixits. El dèficit assolit el 2005 va suposar duplicar pràcticament l'existent el 2000, la qual cosa reflecteix el canvi experimentat en les relacions exteriors amb la creixent liberalització mundial, l'entrada de nous i importants competidors, com la Xina, i, també, l'accelerat procés de deslocalització productiva emprès per les empreses del sector.

El tancament d'algunes empreses i la reducció d'efectius en altres va propiciar un fort ajustament laboral, que en nombre d'assalariats va suposar una baixa d'un 11%. Aquest descens va tenir una major incidència en el tèxtil de capçalera –filats i teixits– que no pas en la confecció de peces de vestuari. En termes absoluts, entre el desembre del 2004 i el desembre del 2005 l'ocupació va disminuir gairebé 6.700 persones, fet que representa un lleuger increment respecte de les 6.474 que van perdre el seu lloc de treball durant el mateix període del 2004 i un 45% sobre l'evolució total a nivell estatal. La reducció d'ocupació es va centrar, sobretot, en les petites i mitjanes empreses, ja que les companyies de més grandària van patir un descens, però menys intens.

La caiguda de l'activitat productiva i els processos de reorientació estratègica de les empreses del sector van tenir una forta incidència en la inversió. Així, s'estima que la corresponent a maquinària i equips va reduir-se un 10% en valor respecte de l'any anterior. D'aquesta manera, va continuar mostrant un comportament negatiu, iniciat al 2001, any en què va assolir-se el punt més alt de l'anterior cicle alcista.

Mataró

La situació en què es troba el tèxtil català es pot extrapolar a la situació del tèxtil mataroní, tal i com queda reflectit en els resultats de l'enquesta trimestral que duu a terme l'Associació d'Em-

presaris de Gèneres de Punt de Mataró i Comarca (ASEGEMA) entre els seus associats.

Els resultats de les nou preguntes que es formulen als associats d'ASEGEMA queden sintetitzats en el gràfic 43. Els números que es presenten en aquest gràfic són la diferència entre el percentatge de respostes positives o favorables respecte del percentatge de respostes negatives o desfavorables.

La major part dels ítems preguntats a l'enquesta presenten una situació desfavorable a mitjans de 2006, si bé la tendència d'aquests valors és cap a la millora. Així, la cartera de comandes ha passat d'un saldo negatiu de 61 punts a mitjans de 2005, a un saldo negatiu de 13,8 punts a mitjans de 2006. El mateix ha succeït en els apartats referents a la facturació i a les perspectives de facturació, que han passat de tenir a mitjans de 2005 -66,6 i -63,8 punts, respectivament, a tenir-ne -20,7 i -6,9 un any després. En l'ítem referent a la plantilla actual, es torna a repetir aquesta tendència cap a la millora en la situació en passar-se de -48,1 punts al tercer trimestre de 2005 a -20,7 al segon trimestre de 2006. Pel que fa la morositat, també millora, però ho fa en reduir el saldo positiu que presentava (al contrari que els altres ítems): ha passat de tenir 22,2 punts al tercer trimestre de 2005 a tenir-ne 0 a mitjans de 2006. Tanmateix, no totes les preguntes de l'enquesta presenten una tendència favorable: així, els ítems referents al marge brut i al moment econòmic de l'especialitat augmenten els valors negatius dels seus saldos, amb -51,7 punts i -55,2, respectivament. Tot i així, possiblement, la pregunta que millor

sintetitza l'estat i perspectives del tèxtil matoroní és la previsió fins a final de l'exercici, que com pot comprovar-se en el gràfic 43, al primer trimestre de 2006 aconseguix un saldo positiu de 20,7 punts i al trimestre següent el saldo és de 0 punts.

GRÀFIC 43. Enquesta de conjuntura del sector tèxtil.
Maresme. 2005 - 2006

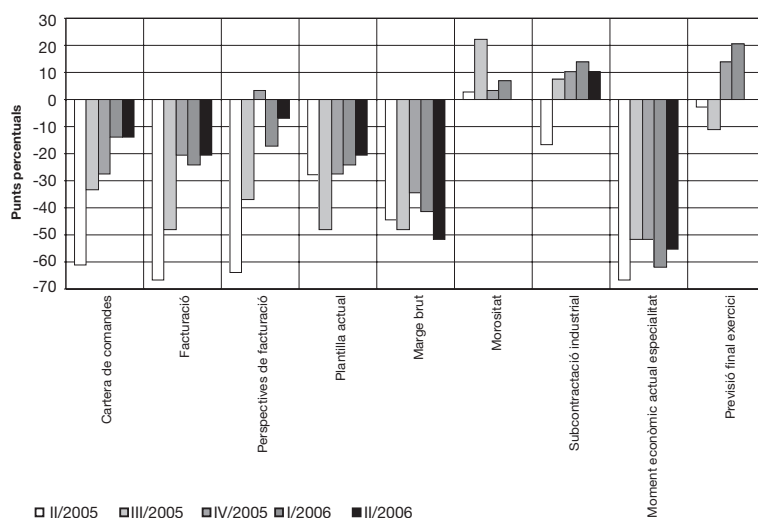

Font: elaboració pròpia a partir de les dades d'ASEGEMA.

Pel que fa a les dades procedents de la Tresoreria de la Seguretat Social corresponents a la indústria tèxtil i de la confecció, aquestes presenten la mateixa tònica que l'enquesta d'ASEGEMA. Així, pel que fa a la variació interanual d'assalariats, si bé continua presentant valors negatius, el ritme de pèrdua d'assalariats s'ha alentit considerablement durant el darrer any.

Les darreres dades disponibles, les de mitjans de 2006, situen el nombre d'assalariats en el tèxtil i la confecció a Mataró en 4.089 efectius, el d'autònoms en 846 i el nombre de centres de cotització (o empreses) en 577. Respecte de les xifres d'un anys abans, hi ha una pèrdua de 344 assalariats, de 56 autònoms i de 54 empreses. Aquestes davallades traduïdes en valors relatius representen una pèrdua del 7,8% en assalariats, de l'11,9% en autònoms i del 8,6% en empreses. Com ja s'ha esmentat anteriorment, la pèrdua d'assalariats en el tèxtil matoroní encara és prou important, però la variació interanual presenta una tendència que va frenant la pèrdua d'assalariats. Així, fa un any, la variació interanual d'assalariats del tèxtil va registrar una caiguda del 17,4%. Sigui com sigui, ja són 23 els trimestres consecutius en què la variació interanual d'assalariats presenta valors negatius.

Les altres dues sèries –treballadors autònoms i empreses–, però, no presenten la tendència a la millora relativa en la variació interanual. Així, a mitjans de 2006, els treballadors per compte propi registren un descens de l'11,9%, accelerant la pèrdua d'efectius en més de dos punts respecte de la variació interanual de mitjans de 2005. En les empreses, la variació interanual al segon trimestre de 2006 va presentar un descens del 8,6%, xifra que accelera en dues dècimes la pèrdua d'empreses.

TAULA 40.

Durant els dos primers trimestres de 2006, el descens més accelerat en el nombre d'empreses que d'assalariats ha aconseguit frenar la tendència cap a la reducció de la dimensió per nombre de treballadors de les empreses. Així, tant al primer com al segon trimestre de 2006, la mitjana d'assalariats per empresa tèxtil torna a situar-se un altre cop per sobre dels 7 treballadors. **GRÀFICS 44 I 45.**

A l'hora de comparar la variació interanual d'assalariats del tèxtil de Mataró amb la de Catalunya, en el gràfic 46 s'observa com Mataró situa per primer cop en dos anys la línia de la variació interanual per sobre de la de Catalunya. Al primer trimestre de 2006, la indústria tèxtil de Mataró va registrar una davallada del 8,1% mentre que en el cas de Catalunya la davallada va ser del 9,6%. Al segon trimestre de 2006 torna a repetir-se la mateixa escena: el volum d'assalariats del tèxtil matoroní recula un 7,8%, mentre que per al conjunt del Principat la davallada és del 10,2%. **GRÀFIC 46.**

A l'hora de perfilar com han evolucionat cadascuna de les activitats que con-

formen el sector de la indústria tèxtil i del gènere de punt s'observa una forta davallada d'assalariats al llarg del darrer any en la fabricació de teixits tèxtils (673 assalariats menys), que es veu contrarestada per un important augment d'assalariats en l'activitat de fabricació d'articles amb teixits de punt (446 assalariats més). El fet que la davallada d'assalariats de la fabricació de teixits de punt es produís durant el mateix trimestre en què va pro-

duir-se un important augment d'assalariats en la fabricació d'articles amb teixits de punt caldria atribuir-ho a una reubicació en l'activitat d'alguna empresa de la primera activitat esmentada cap a la segona. Sigui com sigui, la variació del darrer any d'aquestes dues activitats genera una pèrdua de 227 assalariats. De fet, les activitats més importants presenten pèrdues d'assalariats i només les que tenen menys assalariats aconsegueixen augmentar-ne el nombre a les seves llistes. Pel que fa a les empreses, totes les activitats registren un descens del nombre d'empreses, a excepció del d'altres activitats de la confecció. **TAULA 41.**

TAULA 40. Indústria tèxtil (17) i confecció i pel·leteria (18). Mataró. 2005 - 2006

Nombre	06/05	09/05	12/05	03/06	06/06
Autònoms	960	918	897	871	846
Assalariats	4.433	4.193	4.131	4.145	4.089
Empreses	631	605	592	575	577
Ass./ Empr.	7,03	6,93	6,98	7,21	7,09
Incr. anual %	06/05	09/05	12/05	03/06	06/06
Autònoms	-9,26%	-10,09%	-11,54%	-11,12%	-11,88%
Assalariats	-17,40%	-13,03%	-11,41%	-8,09%	-7,76%
Empreses	-8,42%	-7,77%	-10,84%	-9,73%	-8,56%
Ass./ Empr.	-9,81%	-5,69%	-0,63%	1,82%	0,87%

GRÀFIC 44. Indústria tèxtil i confecció i pel·leteria. Mataró. 2004 - 2006

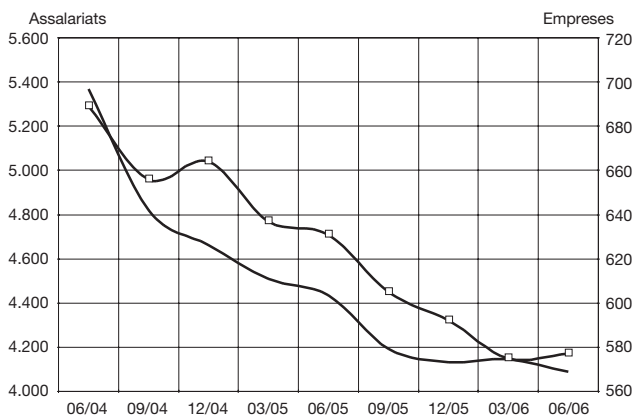

GRÀFIC 45. Assalariats per empresa. Indústria tèxtil i confecció i pel·leteria. Mataró. 2004 - 2006

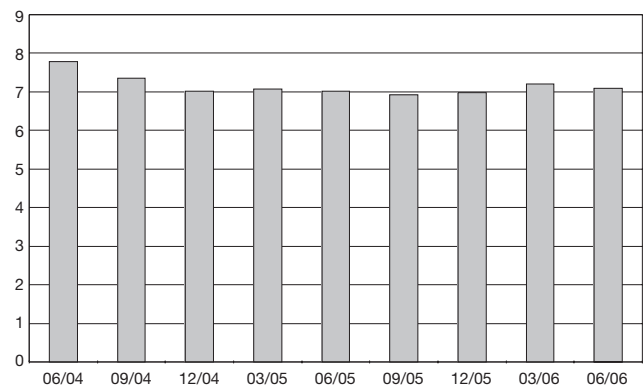

GRÀFIC 46. Variació interanual assalariats indústria tèxtil i de la confecció. Mataró i Catalunya. 2004 - 2006

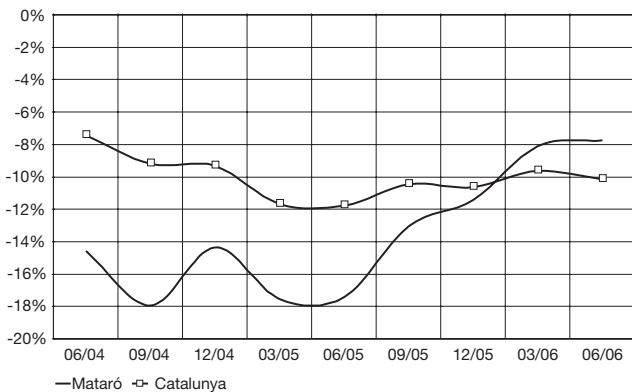

Font: elaboració pròpia a partir de les dades del Departament de Treball i Indústria de la Generalitat de Catalunya.

TAULA 41. Detall de les activitats incloses en la indústria tèxtil i de la confecció. Mataró. 2005 - 2006

CCAE	Descripció activitats	06/05		09/05		12/05		03/06		06/06	
		Assal.	Empr.	Assal.	Empr.	Assal.	Empr.	Assal.	Empr.	Assal.	Empr.
172	Fabricació de teixits tèxtils	866	49	832	47	800	41	197	39	193	40
173	Acabament de tèxtils	392	48	380	46	326	44	303	43	313	42
175	Altres indústries tèxtils	116	22	106	20	102	19	166	21	162	20
176	Fabricació de teixits de punt	413	64	394	61	392	56	377	55	375	56
177	Fabricació d'articles amb teixits de punt	1.055	131	990	127	972	122	1.537	118	1.501	121
17*	Altres tèxtil	141	17	140	15	137	16	133	16	150	17
182	Confecció de peces de vestir amb tèxtils i accessoris	1.442	298	1.344	287	1.393	291	1.423	280	1.385	278
18*	Altres confecció	8	2	7	2	9	3	9	3	10	3
	Total	4.433	631	4.193	605	4.131	592	4.145	575	4.089	577

Font: elaboració pròpia a partir de les dades del Departament de Treball i Indústria de la Generalitat de Catalunya.

Construcció (45)⁴³

Situació general del sector

En els darrers anys, el sector de la construcció ha experimentat un moviment expansiu de notable intensitat en el conjunt d'Espanya i, específicament, a Catalunya. Al llarg del trienni 1998-2000 van registrar-s'hi taxes reals de creixement de la producció superiors al 6% i en el bienni 2001-2002 l'increment assolit va ser només una mica inferior, d'un 5%. Després del fort impuls que va comportar aquesta evolució al llarg del quinquenni 1998-2002, a començaments de l'exercici 2003 es preveia que el dinamisme de l'activitat constructiva es moderés, principalment com a conseqüència d'un cert alentiment en el segment de l'edificació de nova construcció, que s'esperava que tingués una evolució més continguda que al 2002. I, efectivament, els resultats assolits al 2003 van determinar una disminució del ritme de creixement registrat en el segment de la nova edificació, encara que bastant menys significativa del que es preveia. En canvi, la resta d'activitats que s'inclouen en la construcció –la rehabilitació i manteniment d'edificis, i l'obra civil– van seguir una pauta expansiva apreciable. Com a conseqüència d'això, l'increment del valor de la producció per al conjunt del sector es va situar en un 5,5%, un punt percentual per sobre del que determinaven les estimacions prèvies i mig punt per damunt dels registres del bienni precedent.

Les previsions inicials per a l'any 2004 també apuntaven una lleugera moderació en el ritme expansiu de l'activitat constructiva, i s'esperava un augment real del 5% de la producció, derivat, principalment, de l'alentiment en la construcció de nous habitatges. Tanmateix, tot i que l'edificació residencial va moderar una mica el creixement, el segment va experimentar un increment d'un 3% –enfront del 3,5% de l'exercici anterior–, cosa que va representar un punt percentual per damunt del que establien les estimacions inicials. En canvi, els segments de l'edificació no residencial i de la rehabilitació i manteniment d'edificis, així com l'obra civil, van créixer menys del que s'havia previst. Fruit de tot això, durant l'exercici 2004, el valor de la producció del conjunt del sector de la construcció va registrar un increment real d'un 3,5%, cosa que va suposar un punt i mig percentual menys del que s'esperava a començaments d'any.

En canvi, durant el 2005 va tenir lloc un creixement netament superior al que anticipaven les previsions efectuades a principis

de l'exercici, ja que l'increment real del valor de la producció va ser d'un 5%, enfront del 2,5% esperat. Així, es va posar de manifest que l'impuls expansiu mantingut pel sector de la construcció des de l'any 1997 mostra un grau de resistència força superior a l'esperat per tots els analistes i agents vinculats. El principal factor que va incidir en el creixement del conjunt del sector el 2005 va ser el notable increment registrat per l'edificació de nova construcció i, especialment, de la destinada a usos residencials. De fet, el segment de l'habitatge de nova construcció va experimentar un augment d'un 9%, fent que el global de l'edificació progressés a un ritme d'un 7%. Aquest va ser l'element fonamental de la dinàmica general del sector, atès que l'altre grup que integra el subsector de l'edificació –la rehabilitació i el manteniment d'edificis–, tot i seguir una pauta ascendent, ho va fer a un ritme més moderat, d'un 3,5%. D'altra banda, l'obra civil va registrar un augment encara més discret, d'un 1%.

Aquesta evolució dels diferents segments integrats dins de l'activitat constructiva contrasta significativament amb la dinàmica que s'esperava a començaments de l'any 2005, ja que les previsions efectuades apuntaven cap a un augment bastant més discret del conjunt del sector, basat principalment en l'activitat de l'obra civil, mentre que en la resta dels casos es preveia una contenció apreciable del ritme de creixement. Així, en el subsector de l'obra civil s'esperava un considerable dinamisme, amb un increment del valor

⁴³ En aquest epígraf, s'hi inclouen els instal·ladors.

de la producció de l'11%, mentre que l'augment real registrat l'any 2005 va situar-se en un modest 1%. Per la seva banda, en el cas de l'edificació s'estimava que l'habitatge de nova construcció s'incrementaria un 3%, l'edificació no residencial un 1%, i la rehabilitació i el manteniment d'edificis un 1,5%, amb la qual cosa la taxa global de creixement del global del subsector seria d'un 2%. Tanmateix, els valors efectivament assolits pels tres grups van ser d'un 9%, un 4% i un 3,5%, respectivament, significativament per sobre dels previstos en tots els casos, amb una pujada del conjunt del subsector d'un 5,8%.

Des del 1999 fins al 2004, els dos grans subsectors de la construcció –l'edificació i rehabilitació, i l'obra civil– han seguit una dinàmica diferenciada. Així, mentre que l'obra civil s'ha caracteritzat per una forta expansió que ha assolit una taxa mitjana anual de creixement d'un 29,7%, en termes nominals, el conjunt de l'edificació i la rehabilitació ha augmentat a un ritme important, però més moderat, d'un 9,3%. Es pot destacar que al llarg del període 1999-2004 el factor impulsor de l'activitat constructiva en general s'ha anat desplaçant, progressivament, del subsector de l'edificació i la rehabilitació al de l'obra pública, tot i que els creixements, tant de la construcció d'habitatges com dels edificis destinats a altres usos, han mantingut una intensitat força apreciable i certament perllongada.

Com a resultat de tot plegat, la participació relativa d'ambdós subsectors en el valor global de la producció de la construcció ha seguit una pauta oposada, amb un augment continuat del percentatge corresponent a l'obra civil i una reducció del pes relatiu de l'edificació i de la rehabilitació. Així, de l'11,4% aportat per l'obra civil l'any 1999 es va passar al 13% l'any 2001, i al 17,9% al 2004. Lògicament, la participació del conjunt de l'edificació ha seguit un procés contrari que ha passat d'un valor del 88,6% al 1999 a un 87% al 2001, i ha assolit el 82,1% l'any 2004. No obstant això, el notable increment registrat l'any 2005 pel global de l'edificació –incloent-hi la rehabilitació i el manteniment d'edificis–, netament superior a l'assolit per l'obra pública, va trencar aquesta dinàmica, i va fer que aquest darrer subsector experimentés un cert retrocés en la seva posició, que va passar a aportar el 17,5% a la producció total, cosa que comporta una disminució de 4 dècimes percentuals respecte del 2004.

Mataró

Situats en l'àmbit local, el sector de la construcció a Mataró segueix la mateixa dinàmica que per al conjunt de Catalunya, o

almenys així ho reflecteixen el conjunt d'indicadors disponibles sobre el sector a nivell municipal. De fet, el creixement econòmic de la ciutat descansa sobre aquest sector. Així, si ens fixem en el nombre de llicències d'obres –majors i menors– sol·licitades durant el primer semestre de 2006, n'hi van haver 453, 80 més que les que es van sol·licitar durant el mateix interval de temps de 2005 (creixement de les sol·licituds, en termes relatius, del 21,5%). En separar les sol·licituds entre obres majors i menors, s'hi observa com tots dos tipus de sol·licituds aconseguen creixements importants, tot i que el més destacat és el referent a les obres majors amb gairebé un 25% més de sol·licituds que durant el primer semestre de 2005. El creixement de les sol·licituds d'obres menors se situen en el 17,9%.

El gràfic 47 ens permet veure com han evolucionat el volum de sol·licituds de llicències d'obra durant els primers semestres dels darrers set anys. El gràfic és força explícit a l'hora de mostrar el constant creixement del sector de la construcció a Mataró des del 2002 ençà, en doblar pràcticament el nombre de sol·licituds. **TAULA 42 I GRÀFIC 47.**

Però no només les llicències d'obra sol·licitades han estat les úniques dades que reflecteixen l'impuls de la construcció a Mataró, ja que també es pot observar amb les dades procedents de la Seguretat Social. Així, la darrera dada disponible –juny de 2006– situa el nombre d'assalariats prop dels 4.000, xifra que depassarà si continua creixent com ho ha fet en els primers sis mesos de 2006, període en el qual ha guanyat 751 assalariats. Per ser més exactes, al primer trimestre de 2006 el sector de la construcció a Mataró tenia 3.446 assalariats i

TAULA 42. Sol·licituds de llicències d'obres. Mataró. 2000 - 2n trimestre 2006

	Dades anuals						Fins el 2n trimestre	
	2000	2001	2002	2003	2004	2005	2005	2006
Obres menors	400	238	233	288	267	297	162	191
Obres majors	216	241	270	269	387	401	211	262
Obres totals	616	479	503	557	654	698	373	453

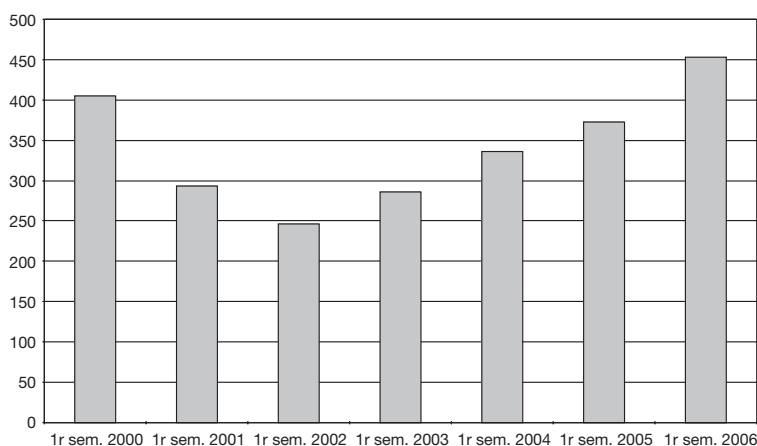
GRÀFIC 47. Evolució del total de llicències d'obres. Mataró. 1r semestre 2000 - 2006**TAULA 43. Construcció (45). Mataró. 2005 - 2006**

Nombre	06/05	09/05	12/05	03/06	06/06
Autònoms	1.600	1.606	1.652	1.667	1.682
Assalariats	3.136	3.067	3.011	3.446	3.762
Empreses	599	594	619	641	653
Ass./ Empr.	5,24	5,16	4,86	5,38	5,76
Incr. anual %	06/05	09/05	12/05	03/06	06/06
Autònoms	8,55%	8,81%	8,90%	7,13%	5,13%
Assalariats	12,20%	10,44%	11,31%	22,90%	19,96%
Empreses	9,51%	7,41%	9,75%	13,65%	9,02%
Ass./ Empr.	2,46%	2,82%	1,42%	8,13%	10,04%

Font: elaboració pròpia a partir de les dades facilitades per la Secció Llicències d'Obres del Servei de Ciutat Sostenible de l'Ajuntament de Mataró.

al segon trimestre ja n'hi havia 3.762. Tanmateix, el dinamisme del sector no es veu amb el volum d'assalariats, sinó amb el ritme en què aquests han crescut en el darrer any. Així, la variació interanual registrada al primer trimestre de 2006 ha estat del 22,9%, xifra que dobla el creixement registrat a finals de 2005 i que no s'aconseguia des de mitjans de 2000. Al segon trimestre de 2006, el ritme de creixement d'assalariats s'ha frenat una mica i s'ha situat en el 20%.

Les altres dues sèries de dades procedents de la Seguretat Social constaten el dinamisme del sector. Així, pel que fa al nombre

d'empreses, la sèrie és consolidada clarament per sobre de les 600, més concretament 641 al primer trimestre de 2006 i 653 al segon. Pel que fa al creixement del nombre d'empreses, si bé les dades no són tan bones com les aconseguïdes amb el nombre d'assalariats, sí que s'aconsegueixen creixements gens menyspreables: un 13,7% més al primer trimestre de 2006, i un 9% al segon.

La sèrie de dades corresponents a treballadors per compte propi també presenta un perfil ascendent quant al nombre absolut: al primer trimestre de 2006 hi havia registrats 1.667 autònoms que treballaven en la construcció a Mataró, i al trimestre següent n'eren 1.682. Sembla, però, que la variació interanual s'està frenant, perquè si bé creix ho està fent a un ritme més lent. Així, a finals de 2005 la variació interanual d'autònoms va ser del 8,9%, al primer trimestre de 2006 el creixement va situar-se en el 7,1% i a mitjans de 2006 va ser del 5,1%. Sigui com sigui, però, la variació interanual de treballadors per compte propi en el sector és considerablement millor que no pas l'assolida pel conjunt de treballadors autònoms de Mataró.

A l'hora d'analitzar la grandària mitjana de les empreses de la construcció a Mataró, el fort creixement del nombre d'assalariats en el sector ha impulsat a l'alça el creixement de la dimensió empresarial, que a mitjans de 2006 se situa prop del 5,8 assalariats per empresa. Malgrat aquest impuls, la dimensió de les empreses de la construcció de Mataró és inferior a les de Catalunya, que al segon trimestre de 2006 era de 6,6 assalariats per empresa. **TAULA 43. GRÀFICS 48 I 49.**

GRÀFIC 48. Construcció. Mataró. 2004 - 2006

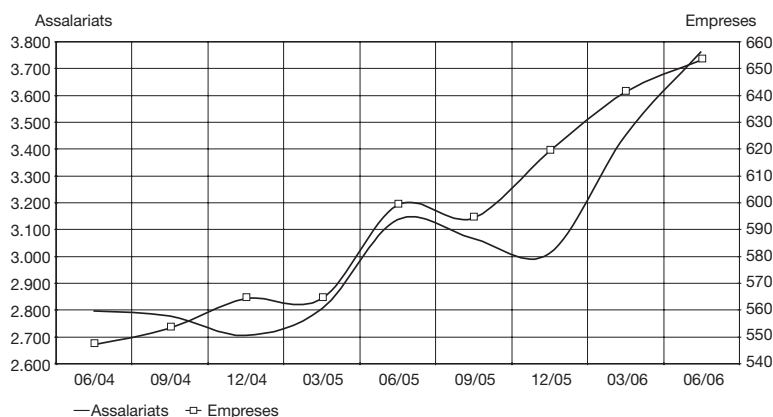

GRÀFIC 49. Assalariats per empresa. Construcció. Mataró. 2004 - 2006

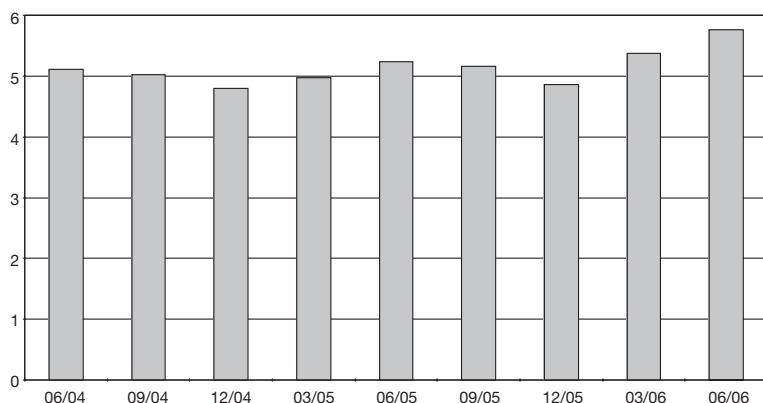

GRÀFIC 50. Variació interanual assalariats construcció. Mataró i Catalunya. 2004 - 2006

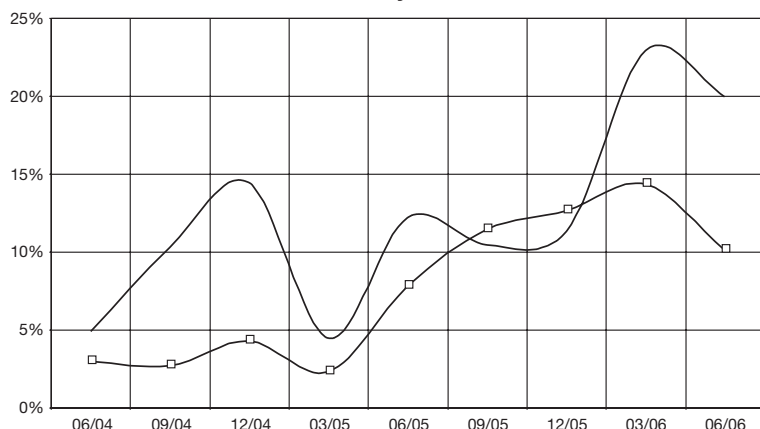

TAULA 44. Detall de les activitats incloses a la construcció. Mataró. 2005 - 2006

CCAE	Descripció activitats	06/05		09/05		12/05		03/06		06/06	
		Assal.	Empr.	Assal.	Empr.	Assal.	Empr.	Assal.	Empr.	Assal.	Empr.
451	Preparació d'obres	107	20	105	21	112	20	110	19	121	22
452	Construcció d'immobles i obres d'enginyeria civil	1.906	318	1.814	315	1.723	333	2.145	345	2.428	349
453	Instal·lacions d'edificis i obres	712	137	722	136	751	145	762	156	780	155
454	Acabament d'edificis i obres	411	124	426	122	425	121	429	121	433	127
45*	Altres construcció	0	0	0	0	0	0	0	0	0	0
	Total	3.136	599	3.067	594	3.011	619	3.446	641	3.762	653

Font: elaboració pròpia a partir de les dades del Departament de Treball i Indústria de la Generalitat de Catalunya.

La comparació amb el ritme de creixement de la sèrie a Catalunya presenta, en línies generals, un perfil molt semblant, amb una tendència a l'alça en la variació interanual. Val a dir, però, que els valors de Mataró estan per sobre dels de Catalunya; així també, les oscil·lacions que presenten les xifres de Mataró són més accentuades que les del conjunt del Principat. **GRÀFIC 50.**

L'anàlisi del sector per branques d'activitat mostra com el nombre d'assalariats ha crescut en totes les branques durant els darrers dotze mesos. El creixement més important, i el que de fet ha impulsat el creixement del conjunt del sector, ha estat en tot allò referent a la construcció d'immobles i obra d'enginyeria civil, amb 522 assalariats més a mitjans de 2006, fet que en termes relatius suposa un creixement del 27,4%. Amb aquest creixement, 6 de cada 10 assalariats de la construcció estan treballant en aquesta activitat. Les instal·lacions d'edificis i obres, i l'acabament d'edificis i obres, també han engruixat les seves llistes d'assalariats, si bé ho han fet amb menys força: un 9,5% en el cas de la primera activitat, i un 5,3% en la segona. **TAULA 44.**

Comerç a l'engròs (51)

Mataró

Per primer cop en tres anys i mig, el sector del comerç a l'engròs ha registrat una davallada en la variació interanual d'assalariats. En l'anterior informe ja va esmentar-se l'alentiment en el ritme de creixement d'assalariats, però ha estat durant el primer semestre de 2006 quan la xifra de treballadors per compte d'altri ha reculat.

L'any 2005 va finalitzar amb 2.347 assalariats treballant en el sector del comerç a l'engròs. Al primer trimestre de 2006, el volum d'assalariats era de 2.339, xifra que va tornar a repetir-se al segon trimestre de 2006. Si s'agafa la variació interanual per als darrers tres trimestres dels quals es disposa d'informació, es pot observar com el ritme de creixement va frenant-se fins a situar-se en valors negatius, és a dir, a perdre assalariats. Així, a finals de 2005 la variació interanual va ser del 3,9%, al cap de tres mesos era de l'1,6%, i a mitjans de 2006 la variació respecte del mateix període de l'any anterior registrava una davallada del 0,5%.

Quant al nombre d'empreses (centres de cotització a la Seguretat Social), el comportament de la sèrie es força diferent al dels assalariats, ja que el ritme de creixement s'ha accelerat. Durant els dos primers trimestres de 2006 el nombre d'empreses ha estat de 322 i de 330, i la variació interanual d'aquests mateixos trimestres ha estat del 2,5% i del 5,4%, respectivament. Aquesta dinàmica tan contraposada del creixement del nombre d'empreses

ses i del descens del nombre de treballadors assalariats empeny a la baixa la grandària mitjana de les empreses del sector a la ciutat, que se situa en els 7,1 assalariats per empresa, lluny dels 7,5 que hi havia de mitjana un any abans.

En l'apartat de treballadors per compte propi, la darrera dada disponible, la de mitjans de 2006, situa el nombre de treballadors autònoms del sector en 478. Pel que fa a la variació interanual, els altibaixos de la sèrie al llarg del darrer any no permeten desentrellar-ne una pauta de comportament clara a curt termini, ja que el tercer i quart trimestre de 2005 van registrar una davallada del nombre d'afiliats de l'1,5% i del 0,2%, mentre que al llarg dels dos primers trimestres de 2006 va registrar-se un creixement del 2,1% i del 0,6%, respectivament. **TAULA 45. GRÀFICS 51 I 52.**

Per tal de veure la situació en què es troba el sector a Mataró en relació amb Catalunya, cal comparar la variació interanual d'assalariats d'ambdós àmbits, tal i com apareix en el gràfic 53. Així, la variació interanual a Catalunya presenta fins al tercer trimestre de 2005 un perfil ascendent, però d'aquest trimestre ençà s'hi registra un descens continuat. En canvi, resulta més complicat establir la trajectòria de la sèrie de Mataró, si bé les xifres del primer i segon trimestre de 2006 fan pensar que el sector a Mataró ha entrat en una situació d'estancament en assolir valors de l'1,6% i del -0,5%, respectivament. **GRÀFIC 53.**

TAULA 45. Comerç a l'engròs (51). Mataró. 2005 - 2006

Nombre	06/05	09/05	12/05	03/06	06/06
Autònoms	475	467	471	479	478
Assalariats	2.350	2.337	2.347	2.339	2.339
Empreses	313	317	324	322	330
Ass./ Empr.	7,51	7,37	7,24	7,26	7,09
Incr. anual %	06/05	09/05	12/05	03/06	06/06
Autònoms	0,00%	-1,48%	-0,21%	2,13%	0,63%
Assalariats	2,09%	3,09%	3,94%	1,56%	-0,47%
Empreses	-0,95%	0,32%	3,51%	2,55%	5,43%
Ass./ Empr.	3,06%	2,76%	0,41%	-0,96%	-5,60%

Font: elaboració pròpia a partir de les dades del Departament de Treball i Indústria de la Generalitat de Catalunya.

GRÀFIC 51. Comerç a l'engròs. Mataró. 2004 - 2006

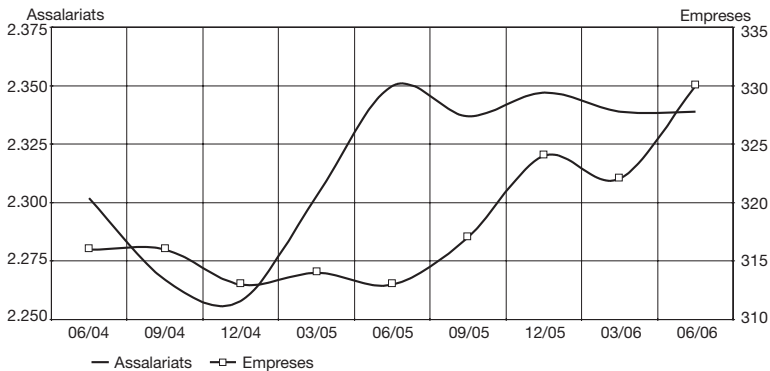

GRÀFIC 52. Assalariats per empresa. Comerç a l'engròs. Mataró. 2004 - 2006

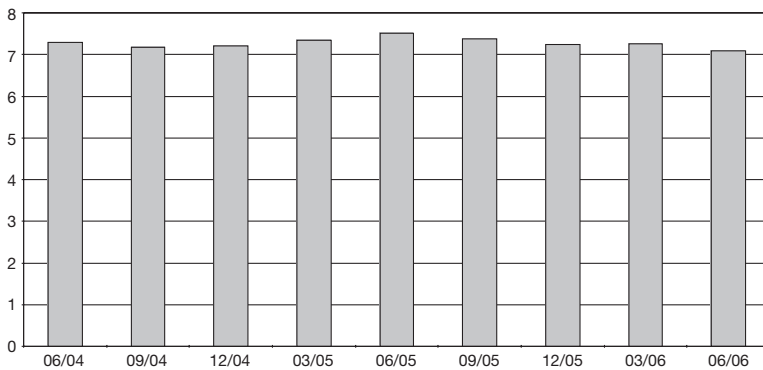

GRÀFIC 53. Variació interanual assalariats. Comerç a l'engròs. Mataró i Catalunya. 2004 - 2006

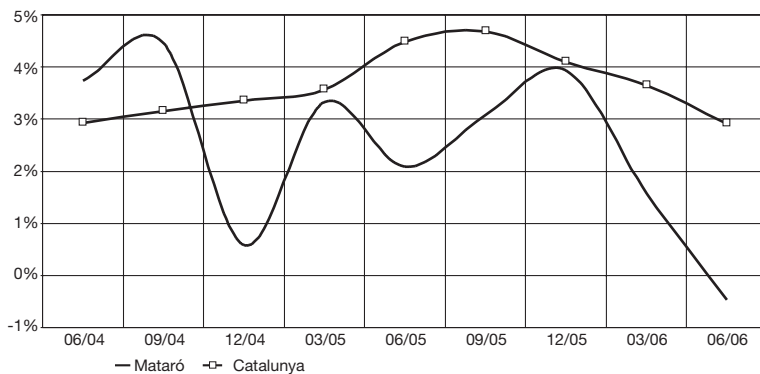

TAULA 46. Detall de les activitats incloses en el sector comerç a l'engròs. Mataró. 2005 - 2006

CCAE	Descripció activitats	06/05		09/05		12/05		03/06		06/06	
		Assal.	Empr.	Assal.	Empr.	Assal.	Empr.	Assal.	Empr.	Assal.	Empr.
511	Intermediaris del comerç	147	35	145	37	140	36	137	36	114	34
513	Comerç a l'engròs de productes alimentaris	203	24	204	24	203	24	214	26	217	26
514	Comerç a l'engròs de productes de consum no alimentaris	916	123	911	122	904	124	890	121	888	124
515	Comerç a l'engròs de productes no agraris semielaborats	406	45	405	47	430	51	429	48	430	48
516	Comerç a l'engròs de maquinària i equips	452	49	444	50	449	49	447	51	464	54
51*	Altres	226	37	228	37	221	40	222	40	226	44
	Total	2.350	313	2.337	317	2.347	324	2.339	322	2.339	330

Font: elaboració pròpia a partir de les dades del Departament de Treball i Indústria de la Generalitat de Catalunya.

A l'hora de destriar les diferents activitats que tenen lloc en el sector del comerç a l'engròs, la que té més assalariats i la que en té menys, són les activitats on es registra la pèrdua d'assalariats del darrer any. L'activitat del comerç a l'engròs de productes de consum no alimentaris ha perdut 28 assalariats, fet que en termes relatius representa una caiguda del 3,1%. L'altra davallada s'ha produït en l'activitat referent als intermediaris de comerç, amb 33 assalariats menys, la qual cosa representa un descens del 22,5%.

La resta d'activitats que integren el sector del comerç a l'engròs registren un augment del volum d'assalariats, essent el més rellevant l'augment del comerç a l'engròs de productes no agraris semielaborats, amb 24 efectius més que un any abans. **TAULA 46.**

Comerç al detall (52)

Situació general del sector

La situació del sector del comerç està clarament relacionada amb el volum de compres per part dels consumidors. Així, resulta útil analitzar l'índex general de vendes (IGV) al detall que l'INE elabora cada mes. La pauta que segueix aquest indicador d'un mes a l'altre no presenta cap sorpresa. Així, al mes de desembre de 2005 es va assolir el valor més alt de l'IGV de tot l'any. Al mes de gener l'índex es va reduir, si bé continuava situat per sobre dels 100 punts. És al febrer quan l'índex cau notablement, situant-se en 88,9 punts. Al llarg dels següents mesos l'índex es va recuperant progressivament, i al juny aconsegueix tornar de passar la barrera dels 100 punts, més concretament 100,4.

TAULA 47. Índex de vendes a preus constants. Espanya.
Juny 2005 - juny 2006

	General			Alimentació			Resta		
	% de variació sobre			% de variació sobre			% de variació sobre		
	índex	mes anterior	mateix mes any anterior	índex	mes anterior	mateix mes any anterior	índex	mes anterior	mateix mes any anterior
jun-05	100,0	3,0	1,4	100,5	3,2	-0,3	99,6	2,8	2,6
jul-05	106,1	6,1	-1,3	104,7	4,2	-1,6	107,0	7,4	-1,0
ago-05	91,3	-13,9	3,3	100,8	-3,8	2,0	85,1	-20,5	4,4
set-05	97,4	6,6	1,8	100,1	-0,7	1,5	95,6	12,4	2,0
oct-05	99,5	2,2	-0,1	100,8	0,8	-0,2	98,7	3,2	0,1
nov-05	97,1	-2,5	0,4	96,0	-4,7	-1,6	97,7	-0,9	1,6
des-05	123,7	27,4	0,8	119,9	24,9	-0,9	126,1	29,0	1,9
gen-06	103,4	-16,4	0,2	90,9	-24,2	-0,6	111,4	-11,6	0,4
feb-06	88,9	-14,0	0,1	88,4	-2,8	-1,1	89,3	-19,8	0,8
mar-06	99,2	11,5	2,4	99,7	12,8	0,2	98,9	10,7	4,0
abr-06	95,8	-3,4	-3,3	97,9	-1,8	-1,8	94,5	-4,5	-4,2
mai-06	99,4	3,8	2,4	98,9	1,0	1,5	99,7	5,6	3,0
jun-06	100,4	1,0	0,5	102,1	3,2	1,6	99,4	-0,3	-0,2

TAULA 48. Índex de vendes general a preus constants.
Catalunya. Juny 2005 - juny 2006

	General		
	índex	% de variació sobre	
		mes anterior	mateix mes any anterior
jun-05	100,2	1,8	1,4
jul-05	110,5	10,3	-1,3
ago-05	85,7	-22,5	2,6
set-05	97,0	13,2	2,9
oct-05	99,0	2,1	-0,7
nov-05	97,6	-1,4	0,5
des-05	126,7	29,9	0,5
gen-06	100,8	-20,4	1,5
feb-06	88,7	-12,0	0,7
mar-06	100,6	13,4	5,2
abr-06	98,0	-2,6	-3,8
mai-06	98,6	0,7	0,2
jun-06	100,8	2,2	0,6

Font: Institut Nacional d'Estadística.

Al marge de l'evolució mensual de l'indicador, és la variació interanual la que permet discernir millor la situació en què es troba realment l'IGV. Així, durant els sis primers mesos de 2006 les variacions aconseguides, si bé són positives, es troben per sota dels creixements assolits l'any anterior. Aquesta desacceleració en el ritme de vendes també es veu reflectida indirectament a través de les dades de la comptabilitat nacional trimestral (CNTR). Així, segons la CNTR, la despesa final de les llars va créixer un 3,6% a mitjans de 2006, quan un any abans va fer-ho un 4,4%, i fa dos anys ho feia un 4,7%.

A l'hora de desglossar l'IGV entre productes alimentaris i la resta, s'observa com la variació interanual del primer presenta variacions interanuals més baixes; de fet, la variació interanual registra valors negatius en tres dels sis primers mesos de 2006. Pel que fa al grup de la resta de productes, la variació interanual presenta valors més elevats que els del grup d'aliments. Malgrat això, si ho comparem amb els creixements registrats un any abans, el grup d'altres productes és el que presenta un alentiment més accentuat, com ho demostra el fet que en cinc dels sis primers mesos de 2006 el creixement és inferior al del mateix mes de 2005.

TAULA 47.

Pel que fa a l'IGV català, es torna a repetir el mateix escenari que el que s'ha presentat per a Espanya: puntes de venda durant els mesos de

desembre i gener, a l'hivern; i a l'estiu, al juny i juliol. També, a l'igual que ha succeït a l'Estat espanyol, les variacions interanuals dels sis primers mesos de 2006 són positives, si bé a un ritme inferior a l'aconseguit durant el mateix mes de l'any anterior. Aquest alentiment és especialment notori al llarg del segon trimestre de 2006. **TAULA 48.**

Mataró

Tal i com es va esmentar en l'anterior informe de conjuntura, l'obertura d'una gran botiga de productes electrònics al centre comercial Mataró Parc durant el quart trimestre de 2005 ha tingut el seu efecte en la sèrie de treballadors assalariats. Així, a finals de 2005, Mataró disposava de prop de 4.000 assalariats en el comerç al detall. Per ser més exactes, n'hi havia 3.968⁴⁴, un 9,4% més que durant el trimestre anterior. És cert que cada any, al darrer trimestre, es produeix un augment considerable d'assalariats en el sector per fer front a la temporada nadalenca, però al 2005 el creixement d'assalariats del darrer trimestre ha estat del 9,4%, just el doble del registrat al llarg del mateix interval de temps d'anys anteriors. Ja al 2006, el nombre d'assalariats ha seguit la dinàmica habitual d'altres anys: descens en els registres del primer trimestre (3.802 assalariats) i repunt a l'alça al segon trimestre (3.955 assalariats). Tal i com es pot comprovar, el comportament estacional de la sèrie d'assalariats a Mataró coincideix amb la dinàmica que segueix l'IGV, tant a nivell de l'Estat espanyol com de Catalunya.

La millor forma de mesurar la situació del sector és mitjançant la variació interanual, perquè aquesta anàlisi elimina el comportament estacional. Evidentment, la implantació d'aquesta important botiga d'electrònica a la ciutat també ha representat un salt considerable pel que fa a la variació interanual. Així, s'ha passat de creixements que pràcticament no arribaven al 2% a valors com el 5% del darrer trimestre de 2005, el 6,6% del primer tri-

mestre de 2006 o el 8,6% del segon trimestre. Certament, doncs, a curt termini hi ha hagut un creixement del sector del comerç de la ciutat, si bé caldrà esperar un cert temps per veure reflectits –en les dades d'assalariats– els efectes de la implantació d'aquesta nova botiga en la resta de comerços d'electrònica de la ciutat.

La sèrie de dades corresponents a centres de cotització o empreses presenta, a grans trets, el mateix perfil estacional que amb els assalariats: valors punta al segon i quart trimestre de l'any. Aquesta conducta, però, no s'ha produït durant el 2005, i sembla que tampoc es produirà al 2006. D'aquesta manera, a finals de 2005 es va registrar el valor més elevat d'empreses del comerç a la ciutat: 701. Durant el primer trimestre de 2006, el nombre d'empreses va presentar la seva habitual davallada i va situar-se en 697; allò que no és habitual, però, és que al trimestre següent es repetís el mateix nombre d'empreses, quan la característica habitual és que durant aquest trimestre es produeixi un augment del nombre d'empreses. En l'anàlisi de la variació interanual d'empreses, la implantació d'una nova empresa que aporta un important nombre d'assalariats queda molt més amortit que no pas en el cas dels assalariats. D'aquesta forma, l'any 2005 va tancar-se amb un 2,5% més d'empreses en el comerç al detall, xifra que va pujar fins al 3,4% al primer trimestre de 2006 i fins al 3,3% al segon.

Pel que fa als treballadors autònoms, aquest col·lectiu destaca per tenir una forta presència en el sector del comerç detallista: el 19,3% dels autònoms de Mataró treballen en aquest sector. Tot i ser el sector amb més autònoms, el

TAULA 49. Comerç al detall (52). Mataró. 2005 - 2006

Nombre	06/05	09/05	12/05	03/06	06/06
Autònoms	1.777	1.774	1.757	1.748	1.736
Assalariats	3.643	3.627	3.968	3.802	3.955
Empreses	675	683	701	697	697
Ass./ Empr.	5,40	5,31	5,66	5,45	5,67
Incr. anual %	06/05	09/05	12/05	03/06	06/06
Autònoms	-0,95%	-1,22%	-1,90%	-1,74%	-2,31%
Assalariats	1,22%	1,65%	5,00%	6,56%	8,56%
Empreses	1,05%	4,92%	2,49%	3,41%	3,26%
Ass./ Empr.	0,17%	-3,11%	2,45%	3,04%	5,14%

Font: elaboració pròpia a partir de les dades del Departament de Treball i Indústria de la Generalitat de Catalunya.

⁴⁴ Al darrer trimestre de 2004 es va registrar un important creixement en el sector 524 (Altres tipus de comerç al detall d'articles nous en establiments especialitzats). Molt probablement, aquest increment es degut a un canvi d'assignació d'assalariats d'algun centre de cotització a la Seguretat Social. Per tal de presentar una sèrie homogenia, hem optat per afegir 161 assalariats (és el nombre d'assalariats que han aparegut sobtadament en el sector 524) als trimestres anteriors a aquest canvi.

GRÀFIC 54. Comerç al detall. Mataró. 2004 - 2006

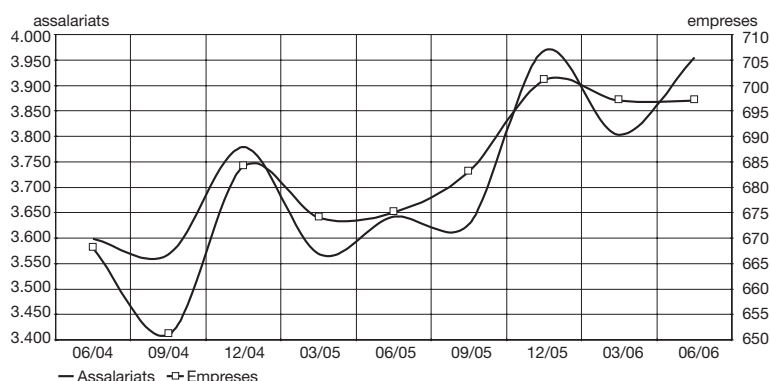

GRÀFIC 55. Assalariats per empresa. Comerç al detall. Mataró. 2004 - 2006

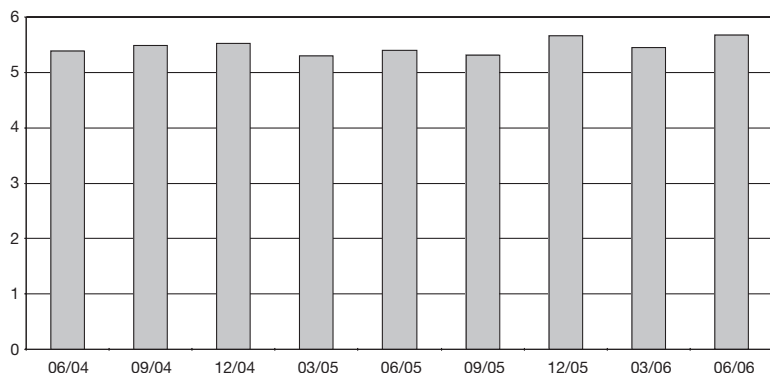

GRÀFIC 56. Variació interanual assalariats. Comerç al detall. Mataró i Catalunya. 2004 - 2006

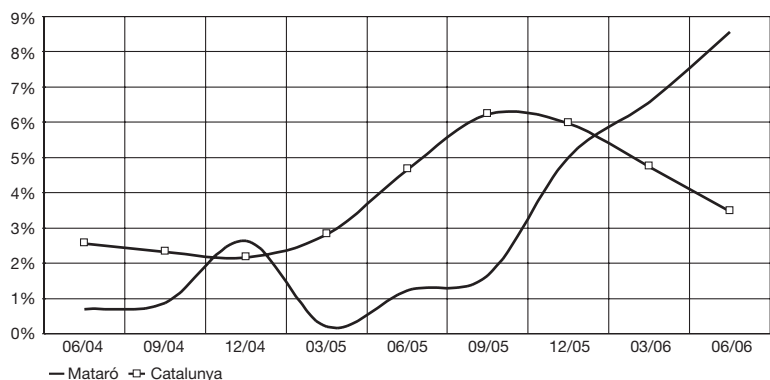

TAULA 50. Detall de les activitats incloses en el sector comerç al detall. Mataró. 2004 - 2006

CCAE	Descripció activitats	06/05		09/05		12/05		03/06		06/06	
		Assal.	Empr.	Assal.	Empr.	Assal.	Empr.	Assal.	Empr.	Assal.	Empr.
521	Comerç al detall en establiments no especialitzats	427	37	445	40	460	43	430	41	412	43
522	Comerç al detall d'aliments, begudes i tabac	542	180	529	181	555	183	535	179	565	177
523	Comerç al detall de productes farmacèutics	295	49	289	48	337	49	296	50	299	50
524	Altres tipus de comerç al detall d'articles nous	2.285	379	2.262	384	2.519	396	2.454	399	2.590	402
52*	Altres comerç al detall	94	30	102	30	97	30	87	28	89	25
	Total	3.643	675	3.627	683	3.968	701	3.802	697	3.955	697

comerç al detall està perdent trimestralment treballadors per compte propi, fins arribar als 1.736 que hi havia a mitjans de 2006, la xifra més baixa des de l'inici de la sèrie, a finals de 1999. Òbviament, la variació interanual també presenta valors negatius que, a més a més, s'han accelerat durant els darrers sis trimestres. Així, al primer trimestre de 2006 el nombre d'autònoms s'ha reduït interanualment en un 1,7%; i al segon trimestre, en un 2,3%. **TAULA 49. GRÀFICS 54 I 55.**

L'anàlisi del sector es completa amb la comparació de la variació interanual d'assalariats entre Catalunya i Mataró. El gràfic 56 mostra el comportament diferenciat entre ambdós àmbits. Mentre al Principat sembla haver entrat en un període d'alentiment, les xifres de Mataró indiquen que el sector està en un moment d'expansió. **GRÀFIC 56.**

En desagregar el sector del comerç al detall en les diferents activitats que el componen, queda clar que l'activitat corresponent a altres tipus de comerç al detall d'articles nous és la que registra el creixement més important d'assalariats, tant en termes absoluts com relatius. En aquesta activitat, s'han incorporat a les llistes 305 assalariats respecte dels que hi havia just un any abans, fet que en termes relatius supo-

Font: elaboració pròpia a partir de les dades del Departament de Treball i Indústria de la Generalitat de Catalunya.

sa un increment del 13,3%. Amb aquest creixement, aquesta activitat ja representa dos terços dels assalariats en el comerç que hi ha a la ciutat. Les variacions en termes absoluts en la resta d'activitats que componen el sector són clarament més modestes, i van des d'una pèrdua de 15 assalariats en el comerç d'establiments no especialitzats a l'augment de 23 efectius en el comerç d'aliments, begudes i tabac. **TAULA 50.**

Indicador del clima comercial urbà

Els indicadors del clima comercial urbà són fruit d'un conveni de col·laboració entre la Direcció General de Comerç i l'Institut d'Estadística de Catalunya. Els resultats d'aquesta operació reflecteixen l'evolució del sector de la distribució comercial als centres comercials oberts de Catalunya (CCOC), és a dir, als establiments deta-

llistes que estan situats a zones de l'interior d'un nucli urbà caracteritzades per una alta concentració d'oferta comercial i que estan establertes en els convenis signats per la Direcció General de Comerç. Per tant, els indicadors de clima comercial són representatius de l'evolució dels establiments agrupats al voltant de les zones comercials urbanes del nostre país. **TAULES 51 I 52.**

Al segon trimestre del 2006 es mostra, per al conjunt de Catalunya, un clima comercial urbà amb un saldo de respostes de 35,3 punts positius⁴⁵. Aquesta

TAULA 51. Indicadors de clima comercial urbà (1). Catalunya. 2n trimestre de 2006

	Tant per cent				Saldo (2)
	Evolució positiva	Evolució estable	Evolució negativa	No sap o no contesta	
Trimestre actual					
Marxa del negoci	41,7	46,7	6,5	5,1	35,3
Xifra de vendes	37,2	37,9	13,2	11,7	24,0
Estoc de mercaderies	11,9	60,5	18,2	9,5	-6,3
Nombre de persones ocupades	3,9	91,0	3,2	1,9	0,7
Marge comercial	6,5	81,9	8,4	3,2	-1,9
Expectatives per al proper semestre					
Marxa del negoci	30,3	59,1	10,1	0,5	20,2
Xifra de vendes	24,5	31,2	43,5	0,8	-19,0
Estoc de mercaderies	19,1	58,4	20,9	1,6	-1,8
Nombre de persones ocupades	6,2	87,5	5,8	0,4	0,4
Marge comercial	3,8	77,9	17,1	1,2	-13,3

TAULA 52. Indicadors de clima comercial urbà (1). Mataró. 2n trimestre de 2006

	Tant per cent				Saldo (2)
	Evolució positiva	Evolució estable	Evolució negativa	No sap o no contesta	
Trimestre actual					
Marxa del negoci	51,4	40,0	5,7	2,9	45,7
Xifra de vendes	45,7	28,6	11,4	14,3	34,3
Estoc de mercaderies	11,4	68,6	14,3	5,7	-2,9
Nombre de persones ocupades	5,7	91,4	2,9	0,0	2,9
Marge comercial	2,9	85,7	8,6	2,9	-5,7
Expectatives per al proper semestre					
Marxa del negoci	36,1	55,6	8,3	0,0	27,8
Xifra de vendes	36,1	30,6	33,3	0,0	2,8
Estoc de mercaderies	22,2	55,6	22,2	0,0	0,0
Nombre de persones ocupades	11,1	80,6	8,3	0,0	2,8
Marge comercial	2,8	80,6	16,7	0,0	-13,

(1) Comerç urbà: establiments dels Centres Comercials Oberts de Catalunya (CCOC); és a dir, establiments de venda al detall situats a zones de l'interior d'un casc urbà caracteritzades per una alta concentració d'oferta comercial i que estan contemplades en els convenis signats amb la Direcció General de Comerç.
(2) El saldo és la diferència entre els percentatges corresponents a cada parell de respostes de tipus contrari (positiu-negatiu).

Font: Direcció General de Comerç i Institut d'Estadística de Catalunya.

⁴⁵ És la diferència entre el percentatge d'enquestats que contesta que l'evolució ha estat positiva i el percentatge d'enquestats que diu que l'evolució ha estat negativa.

dada ve determinada pel fet que el 41,7% d'establiments declaren una bona marxa del negoci, davant de només un 6,5% que consideren que han tingut una marxa dolenta. El 46,7% dels enquestats parlen d'una marxa normal. Aquesta bona situació que recull l'indicador de clima comercial urbà (ICCU) no s'aconseguia des de feia dos anys.

Pel que fa a Mataró, l'ICCU de mitjans de 2006 se situa en 45,7 punts positius, la segona dada més alta que ha registrat aquest indicador a Mataró des de l'inici de les enquestes l'any 1999. Amb aquesta xifra, ja són tres trimestres consecutius en què l'ICCU de Mataró supera el de Catalunya. En el gràfic 57 s'observa

com tant l'ICCU català com el matoroní presenten una línia ascendent, si bé en el cas català el pendent és més moderat que en el de Mataró.

Referent a les expectatives del negoci per als propers sis mesos, l'indicador mostra una tendència menys favorable que en el de la situació actual. Així, a mitjans de 2006, s'aconsegueixen 27,8 punts positius a Mataró i 20,2 a Catalunya. Val a dir que, com ja ha succeït en el cas de la marxa actual del negoci, al llarg dels darrers tres trimestres les expectatives de Mataró superen les de Catalunya. **GRÀFICS 57 I 58.**

GRÀFIC 57. Indicador de clima comercial urbà. Marxa del negoci en el trimestre segons el saldo de resposta. Mataró i Catalunya. 2004 - 2006

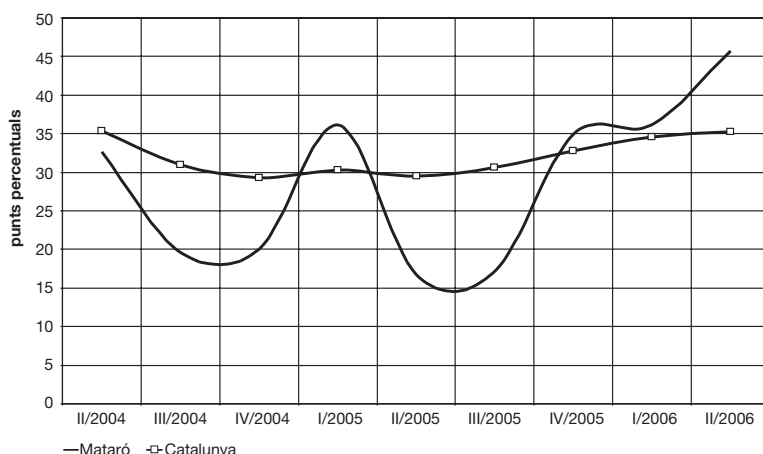

GRÀFIC 58. Indicador de clima comercial urbà. Expectatives per als propers sis mesos de la marxa del negoci segons el saldo de resposta. Mataró i Catalunya. 2004 - 2006

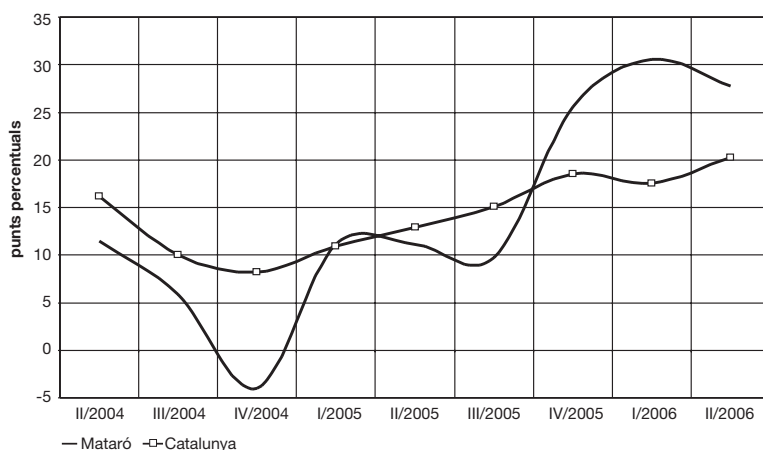

Font: elaboració pròpia a partir de les dades de la Direcció General de Comerç i Institut d'Estadística de Catalunya.

Hostaleria (55) i sector turístic

Situació general del sector

Segons dades de l'Observatori de Turisme, durant l'any 2005 Catalunya va rebre un total d'14,7 milions de turistes estrangers, que en total van fer 114,6 milions de pernoctacions i van generar una despesa de més de 9.300 milions d'euros. Aquestes xifres representen un creixement respecte de les de 2004 de l'11,5% pel que fa al nombre de turistes, del 2,5% en pernoctacions, i del 6,9% en despesa. Durant els primers sis mesos de 2006 el nombre de turistes estrangers ha estat de 6,8 milions, la visita dels quals ha suposat 46,5 milions de pernoctacions. Aquestes xifres representen una millora del 9,8% i del 5,3%, respectivament, sobre les dades del primer semestre de 2005.

La procedència dels turistes no presenta grans variacions. Així, el Regne Unit i França aporten més del 40% dels turistes estrangers que vénen a Catalunya. En un segon nivell hi ha els turistes procedents d'Alemanya, Bèlgica i els Països Baixos, que conjuntament aporten més del 17% dels turistes.

Pel que fa als turistes procedents de la resta de l'Estat espanyol, les xifres també són favorables. Al 2005 Catalunya va rebre 5,2 milions de turistes espanyols, un 3,2% més que al 2004. En pernoctacions, se'n van comptabilitzar 31,7 milions, un 1,3% més que un any abans. Quant a la despesa declarada, aquesta ha estat de gairebé 1.700 milions d'euros, un 2% més que la que va haver-hi fa un any. La destinació principal d'aquests turistes va ser Barcelona, un 41,2%; mentre que la Costa Daurada va captar el 26,2% dels turistes espanyols. La costa del Maresme ha rebut més de 200.000 turistes espanyols, un 3,9% del total de turistes que han vingut a Catalunya. Per procedència, gairebé la meitat dels turistes espanyols que ha rebut Catalunya procedeixen d'Aragó, Madrid i el País Valencià.

Els catalans van efectuar l'any 2005 un total de 22,6 milions de viatges (un 4,9% més que l'any anterior), dels quals un 51% van tenir com a destinació una segona residència, en la gran majoria dels casos situada a Catalunya (95%). En els viatges que no tenen com a destinació la segona residència, s'han produït els següents creixements: viatges a l'estranger, de l'11,3%; a altres punts de Catalunya, del 9%, i, en darrer lloc, cap a la resta d'Espanya, del 5,6%.

En l'important creixement que ha tingut Catalunya de turistes estrangers i, cada cop més, de viatges que fan els catalans a l'estranger hi ha tingut molt a veure l'entrada en escena de les anomenades companyies aèries de baix cost al nostre país. Durant el primer semestre de 2006, Catalunya ha rebut 4,8 milions de passatgers que han entrat per via aèria, un 13,5% més dels que van entrar durant el mateix període de temps de 2005. Aquesta xifra representa un 18,9% del total d'entrades a Espanya per via aèria, tan sols superada per Madrid (5,8 milions de passatgers). Ara bé, en companyies de baix cost, Catalunya ocupa la primera posició amb poc més de 2 milions de passatgers entre els mesos de gener i juny de 2006, és a dir, el 42% dels que van viatjar a Catalunya ho han fet amb companyies de baix cost. Amb aquestes xifres la quota de Catalunya respecte del conjunt de l'Estat espanyol és del 25%, amb una variació respecte del primers sis mesos de 2005 del 14,4%. Val a dir que l'aeroport Girona-Costa Brava ha estat el gran impulsor d'aquest tipus de companyies, no en va més del 90% dels passatgers que arriben a aquest aeroport ho fan amb aquest tipus de companyies. Les dades del primer semestre de 2006, però, mostren un estancament en el creixement de passatgers d'aquest aeroport, deixant pas al de Barcelona-El Prat com el més dinàmic quant a vols barats, amb un creixement del 24,8%. El fet que Vueling tingui com a base de les seves operacions al Prat segurament hi té molt a veure. Possiblement, aquest creixement es mantindrà durant els propers mesos, ja que la nova companyia de vols barats que ha impulsat Iberia, Clikair, també tindrà com a base l'aeroport del Prat.

Mataró

L'hostaleria és el sector econòmic que està més directament relacionat amb el turisme. Tot i aquesta relació, la dinàmica trimestral de la sèrie de treballadors assalariats no presenta un perfil estacional com caldria esperar, i com de fet succeeix amb la sèrie de Catalunya. Al Principat el nombre més baix d'assalariats es recull al darrer trimestre de cada any, per créixer al primer trimestre de l'any i aconseguir el valor més alt de la sèrie a mitjans d'any. Al tercer trimestre s'inicia el descens d'assalariats. Aquesta és la tònica que ha seguit la sèrie d'assalariats a Catalunya, tret del 2005, quan al tercer trimestre va assolir-se el valor més alt de tot l'any. Si ens fixem en les dades de Mataró, el perfil que dibuixa la sèrie no presenta aquest comportament estacional, propi de demarcacions tradicionalment turístiques.

Al marge de la dinàmica trimestral, la variació interanual és la variable que millor permet prendre el pols del sector. El sector porta dos anys consecutius amb variacions interanuals positives, sent especialment rellevants les assolides durant la segona meitat del 2005, amb un 27,4% més d'assalariats al tercer trimestre, i un 26,8% al quart. Ja al 2006, durant el primer trimestre va aconseguir-se un increment considerable del 20,6%, xifra que s'ha rebaixat fins al 4,8% al segon trimestre.

TAULA 53. Hostaleria (55). 2005 - 2006

Nombre	06/05	09/05	12/05	03/06	06/06
Autònoms	714	710	694	696	707
Assalariats	1.309	1.539	1.578	1.553	1.372
Empreses	307	315	322	319	317
Ass./ Empr.	4,26	4,89	4,90	4,87	4,33
Incr. anual %	06/05	09/05	12/05	03/06	06/06
Autònoms	1,71%	1,72%	1,02%	0,58%	-0,98%
Assalariats	4,30%	27,40%	26,85%	20,57%	4,81%
Empreses	12,87%	15,81%	15,83%	11,54%	3,26%
Ass./ Empr.	-7,59%	10,01%	9,52%	8,10%	1,51%

GRÀFIC 59. Hostaleria. Mataró. 2005 - 2006

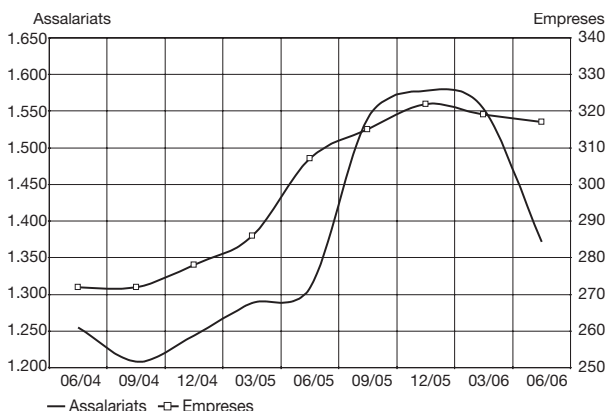

GRÀFIC 60. Assalariats per empresa. Hostaleria. Mataró. 2005 - 2006

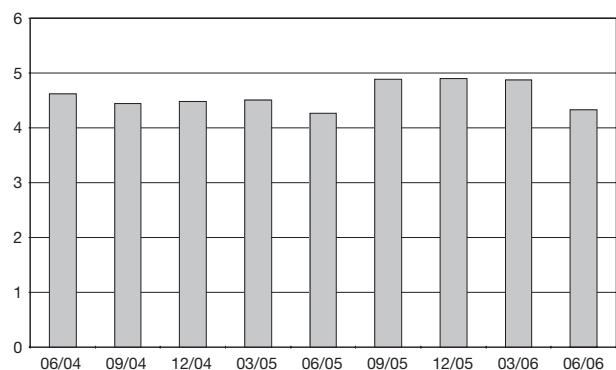

L'evolució trimestre rere trimestre del nombre d'empreses presenta el mateix perfil que el d'assalariats, és a dir, la de creixement continuat en el nombre d'empreses des del tercer trimestre de 2004 (272 centres de cotització) fins al darrer trimestre de 2005 (322). Al primer i segon trimestre de 2006, el nombre d'empreses s'han reduït a les 319 i 317, respectivament. També la variació interanual d'empreses presenta el mateix perfil que la dels assalariats, amb valors molt elevats al tercer i quart trimestre de 2005 (per sobre del 15%) i al primer de 2006 (11,5%). Al segon trimestre de 2006 el ritme de creixement de centres de cotització baixa fins al 3,3%.

Pel que fa als treballadors per compte propi, l'anàlisi dels darrers trimestres d'aquesta sèrie presenta un comportament més estacional. Així, el segon i el tercer trimestres són els que acaparen el valors més alts de l'any. Els valors més recents d'aquesta sèrie d'empreses situaven el nombre d'autònoms en 696 al primer trimestre de 2006, i en 707 al segon trimestre. Les variacions interanuals, però, no són tan favorables com en el cas dels assalariats i de les empreses, ja que presenten un perfil descendent que ha acabat amb una davallada de l'1% a mitjans de 2006. **TAULA 53. GRÀFICS 59 I 60.**

A l'hora de fer la comparació entre la variació interanual d'assalariats de Mataró amb la de Catalunya, el gràfic 61 permet veure com ambdós àmbits presenten a grans trets un mateix dibuix: un perfil ascendent des de mitjans de 2004 fins al tercer trimestre de 2005, moment en què s'aconsegueix el ritme de creixement més elevat (12% a Catalunya i 27,4% a Mataró). Al llarg dels tres trimestres següents el ritme de creixement s'ha desaccelerat i el de Catalunya (6,7%) s'ha situat per sobre del de Mataró (4,8%).

GRÀFIC 61. Variació interanual assalariats hostaleria. Mataró i Catalunya. 2004 - 2006

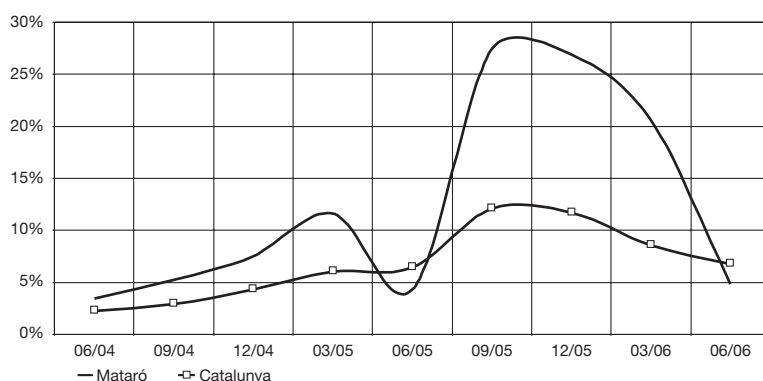

Font: elaboració pròpia a partir de les dades del Departament de Treball i Indústria de la Generalitat de Catalunya.

Dins de l'hostaleria, prop del 90% dels assalariats treballen en restaurants o en establiments de begudes. És en aquesta última activitat (establiments de begudes) on es registra l'augment més important d'assalariats, amb 45 assalariats més en un any, fet que en termes relatius representa un increment del 8,3%. L'activitat corresponent a *altres*, però, dobla el nombre d'assalariats, si bé la seva aportació al conjunt del sector és de poc més del 5%. **TAULA 54.**

A banda de les dades d'assalariats, autònoms i d'empreses relacionades amb el sector, les dades d'ocupació hotelera a la ciutat, les pernoctacions a l'alberg municipal⁴⁶ i les pernoctacions d'embarcacions transeünts al Port de Mataró permeten aprofundir una mica més en la situació i l'evolució turística de la ciutat.

Durant tot el 2005, l'ocupació hotelera de la ciutat, que compta amb 3 hotels que conjuntament disposen d'unes 350 places, va ser del 59,5%, 3,2 punts percentuals més que al 2004. Situats a l'any 2006, durant el tres primers mesos va aconseguir-se un bon registre, amb el 59,8% d'ocupació als hotels de la ciutat, 9,8 punts percentuals més que l'ocupació que va haver-hi durant el mateix període de 2005. Al segon trimestre de 2006, si bé l'ocupació va ser millor que la del trimestre anterior amb un 67,2%⁴⁷, s'ha registrat un descens respecte de l'ocupació del segon trimestre de 2005, de 0,7 punts percentuals.

El gràfic 62 revela la tendència a l'alça del percentatge d'ocupació hotelera des de finals de 2004 fins al primer trimestre de 2006, passant d'una mitjana anual d'ocupació del 56,3% al tercer i quart trimestre de 2004 a una mitjana del 62% al primer trimestre de 2006. És a dir, en un any i mig Mataró ha registrat un augment del grau d'ocupació dels hotels de 5,7 punts percentuals. La darrera dada disponible –la mitjana entre juliol de 2005 i juny de 2006– marca una petita reculada en la tendència ascendent que es venia registrant en l'ocupació als hotels de Mataró. Aquest descens, però, no amaga la tendència alcista en l'ocupació hotelera. **TAULA 55. GRÀFIC 62.**

Els turistes i visitants que rep Mataró també poden passar la nit al Port de

TAULA 54. Detall de les activitats incloses en el sector de l'hostaleria. Mataró. 2005 - 2006

CCAE	Descripció activitats	06/05		09/05		12/05		03/06		06/06	
		Assal.	Empr.	Assal.	Empr.	Assal.	Empr.	Assal.	Empr.	Assal.	Empr.
551	Hotels	84	3	87	3	91	3	75	3	90	3
553	Restaurants	653	125	837	122	854	123	885	125	627	129
554	Establiments de begudes	541	170	571	178	570	182	528	179	586	172
55*	Altres	31	9	44	12	63	14	65	12	69	13
	Total	1.309	307	1.539	315	1.578	322	1.553	319	1.372	317

Font: elaboració pròpia a partir de les dades del Departament de Treball i Indústria de la Generalitat de Catalunya.

⁴⁶ Per problemes en les dades de l'alberg de Can Soleret, les més recents de les quals disposem són les de finals de 2005 que es van publicar en l'anterior informe de conjuntura. Per aquest motiu ens ha semblat redundar tornar a publicar les mateixes dades que ja van aparèixer ara fa sis mesos.

⁴⁷ La dada del mes de juny de 2006 d'un dels hotels de Mataró no estava encara disponible al tancament de l'edició d'aquest informe. Per aquest motiu, s'ha fet una estimació de la dada del mes de juny mitjançant una regressió; així doncs, a l'espera de disposar de la dada definitiva, la dada del segon trimestre és provisional.

Mataró, si hi han arribat amb vaixell. A banda dels amarratges de propietat o lloguer⁴⁸, al port n'hi ha d'altres destinats a les pernoctacions d'embarcacions transeünts, motiu pel qual el port esdevé un punt més d'entrada de turistes a Mataró. Durant els primers sis mesos de 2006 s'hi van comptabilitzar 431 pernoctacions, 113 més que les que van comptabilitzar-se al primer semestre de 2005. El creixement de les pernoctacions al Port ha estat del 35,5%, sent especialment notable l'increment de pernoctacions per part d'estrangers, amb un 44,1% més que al llarg del mateix període de 2005. L'augment de les pernoctacions es degut principalment a l'allargament de l'estada dels vaixells al port. Així, al primer semestre de 2005 els vaixells que amarraven al port s'hi estaven poc més d'1,4 dies de mitjana; al 2006, en canvi, l'estada mitjana ha estat d'1,8 dies. El creixement més important en temps d'estada l'han fet els estrangers que han passat d'estar-s'hi 1,4 dies (primer semestre 2005) a romandre-hi durant 2,4 dies (primer semestre 2006). També els vaixells espanyols han augmentat el seu temps d'estada, però més minsamment, en passar d'1,4 dies a 1,5 dies.

En destriar l'arribada de vaixells al Port de Mataró per nacionalitats, la sèrie històrica de la taula 57 ens mostra com els vaixells estrangers han anat perdent protagonisme. Així, al primer semestre de 2003, el 58,3% de les embarcacions que hi van atracar eren propietat d'estrangers, mentre que al 2006 els vaixells estrangers només representen el 33% dels vaixells transeünts arribats al port. Són els vaixells procedents d'altres punts de Catalunya que no sigui el Maresme els que guanyen pes en la distribució de les embarcacions que recalen al Port de Mataró. En tres anys han passat de representar el 34,5% al 53,3%. **TAULES 56 i 57.**

Pel que fa a la distribució per països dels vaixells estrangers, al primer semestre de 2006 es produeix un canvi, ja que els vaixells procedents del Regne Unit han estat els més nombrosos, quan la primera posició d'aquest rànquing sempre l'havia ocupada França. Així, entre els mesos de gener i juny de 2006 hi han arribat 12 embarcacions del Regne Unit, 9 de França, 3 d'Alemanya i 2 dels Estats Units. Sobta que només hi hagi arribat una embarcació d'Holanda, una de les principals nacionalitats dels patrons que tradicionalment atraquen al port. **TAULA 58.**

TAULA 55. Percentatge d'ocupació hotelera trimestral. Mataró. 2003 - 2006

	% d'ocupació hotelera trimestral	Dif. interanual (pp)
II/2003	62,32%	1,87 pp
III/2003	61,65%	-1,42 pp
IV/2003	54,90%	6,17 pp
I/2004	45,35%	-0,21 pp
II/2004	64,49%	2,16 pp
III/2004	60,51%	-1,14 pp
IV/2004	54,84%	-0,06 pp
I/2005	49,99%	4,64 pp
II/2005	67,94%	3,45 pp
III/2005	64,37%	3,86 pp
IV/2005	55,82%	0,98 pp
I/2006	59,85%	9,86 pp
II/2006	67,25%	-0,69 pp

GRÀFIC 62. Percentatge d'ocupació hotelera (mitjana anual) i diferència respecte l'ocupació mitjana de l'any anterior. Mataró. 2004 - 2006

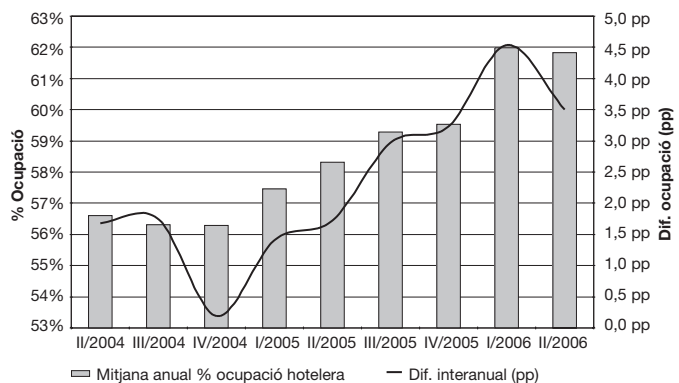

Font: elaboració pròpia a partir de les dades de l'Hotel Castell de Mata, Hotel Ciutat de Mataró i Hotel Colón.

⁴⁸ El creixent nombre d'amarratges comprats o llogats fa que cada cop que hi hagi menys amarratges disponibles per a les embarcacions transeünts, fet que pot ocasionar una davallada del nombre d'embarcacions que recalen al Port de Mataró per pernoctar-hi.

TAULA 56. Nombre de pernoctacions dels transeünts al Port de Mataró segons nacionalitat del patró de l'embarcació. 2003 - 2006

	Espanyols		Estrangers		Total	
	Pernoctacions	Var. inter. (%)	Pernoctacions	Var. inter. (%)	Pernoctacions	Var. inter. (%)
II/2003	74	-44,9%	147	-29,7%	221	-35,7%
III/2003	196	3,2%	210	-46,6%	406	-30,4%
IV/2003	87	89,1%	24	-4,0%	111	56,3%
I/2004	29	-6,5%	40	73,9%	69	27,8%
II/2004	166	123,3%	149	1,4%	315	42,3%
III/2004	219	11,7%	189	-10,0%	408	0,5%
IV/2004	30	-65,5%	8	-66,7%	38	-65,8%
I/2005	104	258,6%	35	-12,5%	139	101,4%
II/2005	112	-32,5%	67	-55,0%	179	-43,2%
III/2005	185	-15,5%	269	42,3%	454	11,3%
IV/2005	51	70,0%	9	12,5%	60	57,9%
I/2006	101	-2,9%	79	125,7%	180	29,5%
II/2006	183	63,4%	68	1,5%	251	40,2%

TAULA 57. Distribució de les embarcacions que han recalat al Port de Mataró segons l'origen del patró de les embarcacions. Gener a juny 2003 - 2006

	2003		2004		2005		2006	
	Nombre	%	Nombre	%	Nombre	%	Nombre	%
Maresme	3	3,6%	10	10,4%	4	4,9%	9	10,0%
Resta de Catalunya	29	34,5%	32	33,3%	43	52,4%	48	53,3%
Resta d'Espanya	3	3,6%	5	5,2%	3	3,7%	3	3,3%
Estranger	49	58,3%	49	51,0%	32	39,0%	30	33,3%
Total	84	100%	96	100%	82	100%	90	100%

TAULA 58. Nombre d'embarcacions que han recalat al Port de Mataró segons nacionalitat estrangera del patró de l'embarcació. Gener a juny 2003 - 2006

	2003	2004	2005	2006
Regne Unit	9	15	8	12
França	11	13	11	9
Alemanya	6	10	9	3
Estats Units d'Amèrica	0	0	0	2
Bèlgica	2	0	0	1
Itàlia	0	1	0	1
Holanda	9	6	2	1
Suècia	2	0	0	1
Resta de països	10	4	2	0
Total	49	49	32	30

Font: elaboració pròpia a partir de les dades del Consorci del Port de Mataró.

Altres activitats empresarials (74)

Mataró

Tot i que aquest epígraf és una amalgama de diferents activitats que en la seva operativa diària no tenen res a veure l'una amb l'altra, sí que tenen en comú el fet que són activitats complementàries de serveis a altres empreses dedicades a activitats principals diferents. És l'anomenada externalització o *outsourcing*. Les empreses centren la seva atenció en l'activitat principal de l'empresa, mentre que les activitats que no tenen una vinculació directa amb un negoci central de l'empresa passen a ser realitzades per companyies externes especialitzades, com pot ser el cas de la neteja, la selecció del personal, la gestió de nòmines, la comptabilitat, els impostos, el màrqueting, els serveis informàtics, etcètera.

Una visió temporal força àmplia permet veure la importància que ha adquirit el sector. Així, a mitjans de 1996, a Catalunya, hi havia 135.222 assalariats, i deu anys després n'hi ha 317.637. És a dir, en nou anys i mig el nombre d'assalariats del sector ha augmentat en un 135%, fet que en termes de creixement anual acumulat representa uns increments al voltant del 8,9%. Si ens fixem en Mataró, l'increment d'assalariats del sector per a aquest mateix període de temps ha estat d'un 218,2%, i d'un 96,5% en les empreses. Aquestes xifres estan molt per sobre del creixement global a la ciutat per a aquests nou anys i mig: un 40,3% en assalariats i un 27,1% en empreses.

Centrats en la conjuntura actual del sector a Mataró, les darreres xifres disponibles, corresponents al primer i segon trimestre de 2006, situen el nombre d'assalariats en 2.569 i 2.695 efectius, respectivament. Aquestes xifres són les més altes assolides mai pel sector. A banda d'aquesta nova fita en la sèrie absoluta d'assalariats, si es compara amb el conjunt de Mataró, es tracta d'un sector molt dinàmic; no en va, els creixements interanuals assolits en aquests trimestres van ser del 5,3% i del 8,3%, respectivament.

Referent a les empreses, el nombre absolut se situa clarament per sobre de les 300. Exactament, n'hi havia 334 al primer trimestre de 2006, i 338 al segon. A l'igual que amb els assalariats,

el ritme de creixement de les empreses és considerable, si bé durant els dos primers trimestres de 2006 ha sofert un clar alentiment respecte de les xifres que venia presentant. Així, al mes de març de 2006 el nombre d'empreses del sector ha crescut en un 6,4% i al mes de juny, un 6,3%.

És en la sèrie de treballadors per compte propi, però, on s'aconsegueixen uns creixements més importants, fet que comporta que en números absoluts se superin els 600 efectius. Així, al primer trimestre de 2006 hi havia 610 treballadors autònoms, i al trimestre següent, 615. Els creixements assolits en aquests trimestres han estat del 12,5% i el 7,9%, respectivament.

La millora en el ritme de creixement d'assalariats i l'alentiment del de les empreses ha generat un repunt a l'alça en la grandària mitjana de les empreses del sector, situant-les molt a prop dels vuit assalariats per empresa. Aquesta grandària se situa lluny de la mitjana de Catalunya, que es troba en 12 assalariats per empresa. **TAULA 59. GRÀFICS 63 I 64.**

La comparativa entre el ritme de creixement dels assalariats a Mataró amb els de Catalunya mostra una tendència a l'alça en ambdues sèries, si bé aquesta tendència és més acusada en el cas de Mataró, ja que passa d'un creixement del 2,4% a mitjans de 2004 a un creixement del 8,3% a mitjans de 2006. A Catalunya, per als mateixos períodes, el

TAULA 59. Altres activitats empresarials (74). Mataró. 2005 - 2006

Nombre	06/05	09/05	12/05	03/06	06/06
Autònoms	570	570	587	610	615
Assalariats	2.488	2.434	2.360	2.569	2.695
Empreses	318	316	324	334	338
Ass./ Empr.	7,82	7,70	7,28	7,69	7,97
Incr. anual %	06/05	09/05	12/05	03/06	06/06
Autònoms	14,69%	12,43%	12,02%	12,55%	7,89%
Assalariats	3,02%	4,87%	9,41%	5,29%	8,32%
Empreses	8,16%	8,59%	10,20%	6,37%	6,29%
Ass./ Empr.	-4,75%	-3,43%	-0,72%	-1,02%	1,91%

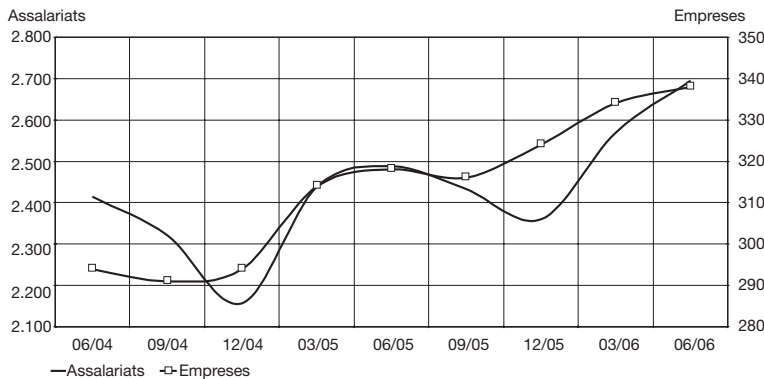
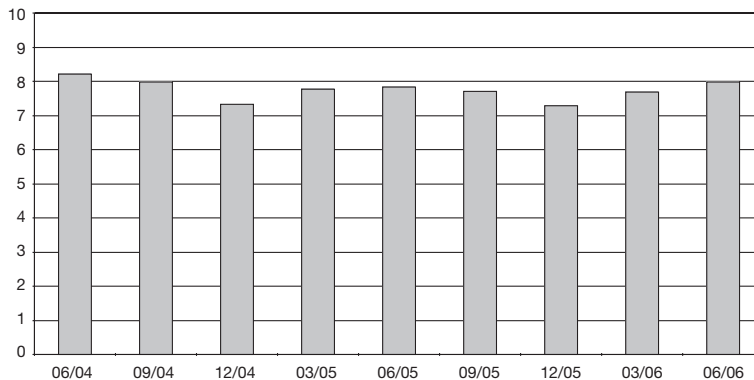
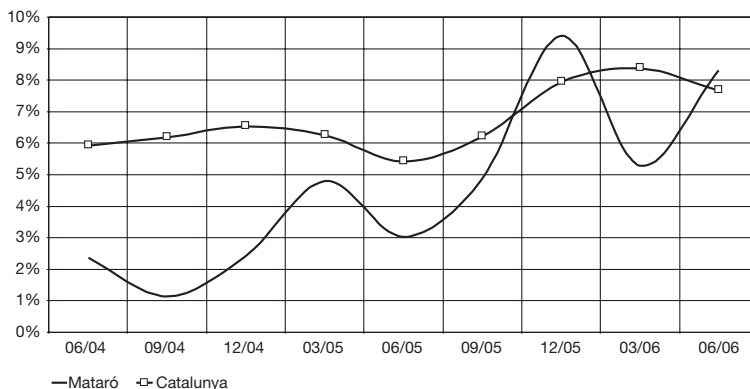
GRÀFIC 63. Altres activitats empresarials. Mataró. 2004 - 2006**GRÀFIC 64 Assalariats per empresa. Altres activitats empresarials. Mataró. 2004 - 2006****GRÀFIC 65. Variació interanual assalariats. Altres activitats empresarials. Mataró i Catalunya. 2004 - 2006**

Font: elaboració pròpia a partir de les dades del Departament de Treball i Indústria de la Generalitat de Catalunya.

creixement va ser del 5,9% i del 7,7%, respectivament. A banda del diferent ritme de creixement d'ambdós àmbits, també cal destacar que Catalunya té un creixement més estable en el temps, mentre que Mataró presenta una tendència a l'alça amb importants alti-baixos d'un trimestre a l'altre. **GRÀFIC 65.**

El sector d'altres activitats empresarials pot desagregar-se en nou tipus d'activitats, les quals presenten gairebé en tots els casos un increment del nombre d'assalariats. Caldria, però, destacar-ne tres per sobre de la resta: les empresarials diverses, amb 81 assalariats més que un any abans; la de selecció i col·locació de personal, amb 54 efectius més; i els serveis tècnics d'arquitectura i enginyeria, amb 36 més. Pel que fa a la distribució dels assalariats per les diferents activitats, el 50% dels efectius pertanyen a dues activitats: selecció i col·locació de personal, i activitats jurídiques, de comptabilitat i altres. **TAULA 60.**

TAULA 60. Detall de les activitats incloses en el sector altres activitats empresarials. Mataró. 2005 - 2006

CCAE	Descripció activitats	06/05		09/05		12/05		03/06		06/06	
		Assal.	Empr.	Assal.	Empr.	Assal.	Empr.	Assal.	Empr.	Assal.	Empr.
741	Activitats jurídiques, de comptabilitat i altres	602	139	595	137	604	133	597	132	615	133
742	Serveis tècnics d'arquitectura i enginyeria	130	35	134	36	140	41	159	47	166	51
744	Publicitat	142	22	144	23	148	25	151	28	159	30
745	Selecció i col·locació de personal	680	4	612	3	464	3	654	3	734	3
747	Activitats industrials de neteja	397	20	419	21	412	22	406	22	409	20
748	Activitats empresarials diverses	447	80	452	78	515	82	528	85	528	84
74*	Altres	90	18	78	18	77	18	74	17	84	17
	Total	2.488	318	2.434	316	2.360	324	2.569	334	2.695	338

Font: elaboració pròpia a partir de les dades del Departament de Treball i Indústria de la Generalitat de Catalunya.

Educació (80)

Mataró

Dos trets singulars són els que marquen el sector econòmic de l'educació. D'una banda, bona part dels assalariats del sector treballen en el sector públic i, d'altra banda, el "producte" final d'aquest sector consisteix en la transmissió i assimilació de coneixements, és a dir, es tracta d'un bé intangible amb molt de valor principalment per al futur de la ciutat. Diferents estudis demostren la relació a mig i llarg termini entre el fet de tenir una població amb un nivell formatiu elevat amb una repercussió positiva sobre l'economia.

La dinàmica conjuntural de la sèrie de treballadors assalariats en el sector educatiu està molt vinculada amb la dinàmica del curs escolar. Així, el nombre més baix d'assalariats al llarg del darrer any es registra al segon trimestre de l'any, coincidint amb l'acabament del curs escolar. Un cop finalitzades les vacances d'estiu, i amb l'inici del nou curs escolar, el nombre de treballadors assalariats torna a créixer, fet que es repeteix al llarg dels dos trimestres següents. Tot i aquests altibaixos periòdics, la sèrie d'assalariats presenta una tendència clarament ascendent, si bé aquesta alça no respon tant a dinàmiques pròpies d'un sector econòmic amb competència real com a la necessitat de disposar d'un major contingent de professors per fer front al creixent nombre d'alumnes, una bona part dels quals procedeixen de l'estranger, així com per intentar reduir la ràtio d'alumnes per professor. És en aquest context on cal emmarcar el Pacte Nacional de l'Educació. Un dels punts més importants d'aquest pacte és l'ampliació de l'horari escolar en una hora diària, amb el consegüent augment de la plantilla de professors per fer front a aquest major nombre d'hores lectives. L'acord de l'ampliació de l'horari s'ha començat a fer efectiu en el present curs 2006-2007.

Centrats en la situació del sector educatiu a Mataró, una anàlisi temporal àmplia dels assalariats del sector mostra com la sèrie presenta un perfil ascendent des de finals de l'any 2000, amb els habituals altibaixos d'un trimestre a l'altre. Parant atenció al darrer trimestre de 2005 i els dos primers de 2006, el nombre d'assalariats ha estat de 1.763, 1.760 i 1.585, respectivament. Es repeteix, doncs, el comportament que s'ha esmentat anteriorment respecte de la davallada d'assalariats a final de curs. Pel

que fa a la variació interanual d'assalariats, el ritme de creixement d'assalariats s'ha anat reduint entre el darrer trimestre de 2005 i el segon de 2006: s'ha passat d'un 4,1% a un 2%. En els propers trimestres és previsible un repunt en el ritme de creixement per l'entrada en vigor de la sisena hora.

Pel que fa a la sèrie de centres de cotització, aquesta també segueix un comportament estacional tot i que lleugerament diferent al dels assalariats, ja que el valor més baix no es recull al segon trimestre sinó al tercer. L'any 2005 va finalitzar amb 91 centres de cotització en el sector educatiu, i al primer i segon trimestre de 2006, el nombre de centres va baixar fins als 87. Les variacions interanuals per a aquests trimestres presenten valors negatius, amb davallades de l'1,1%, del 5,4% i del 4,4%, respectivament.

La tendència seguida pels treballadors autònoms és d'estancament, ja que la mitjana anual dels darrers anys es manté en poc més de 100 efectius. La variació interanual presenta oscil·lacions considerables d'un trimestre a l'altre, com ho demostra el fet de passar d'un creixement del 2% al primer trimestre de 2006, a un descens del 1,9% al trimestre següent.

Pel que fa a la grandària mitjana dels centres de treball del sector de l'educació, els valors més baixos corresponen als assolits a mitjans de cada any, coincidint amb la finalització del curs esco-

TAULA 61. Educació (80). Mataró. 2005- 2006

Nombre	06/05	09/05	12/05	03/06	06/06
Autònoms	102	99	105	102	100
Assalariats	1.554	1.570	1.763	1.760	1.585
Empreses	91	85	91	87	87
Ass./ Empr.	17,08	18,47	19,37	20,23	18,22
Incr. anual %	06/05	09/05	12/05	03/06	06/06
Autònoms	0,99%	4,21%	0,96%	2,00%	-1,96%
Assalariats	6,22%	1,36%	4,13%	3,65%	1,99%
Empreses	9,64%	-1,16%	-1,09%	-5,43%	-4,40%
Ass./ Empr.	-3,12%	2,55%	5,28%	9,61%	6,68%

GRÀFIC 66. Educació. Mataró. 2004 - 2006

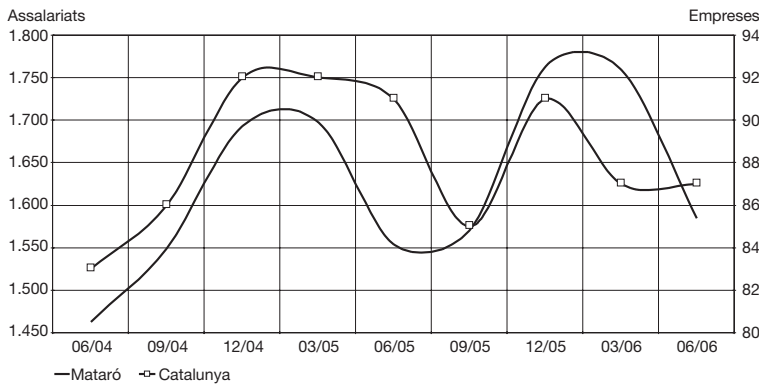

GRÀFIC 67. Assalariats per empresa. Educació. Mataró. 2004 - 2006

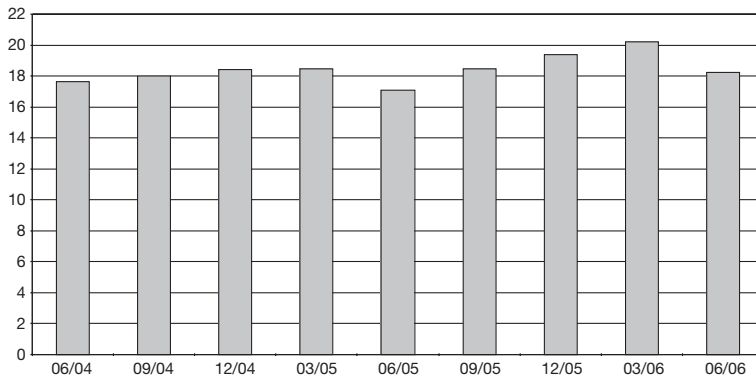

GRÀFIC 68. Variació interanual assalariats. Educació. Mataró i Catalunya. 2004 - 2006

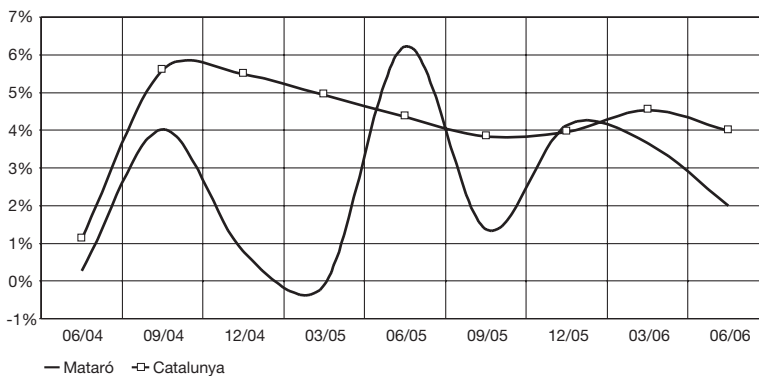

lar, si bé no cal perdre de vista la tendència a l'alça que s'està produint als centres de Mataró. Així, a mitjans de 2006 hi havia, de mitjana, 18,2 assalariats per centre de cotització. La mitjana d'assalariats als centres de cotització de Catalunya és de 17,2, és a dir, que Mataró supera en un assalariat la grandària mitjana del centres educatius del conjunt del Principat. **TAULA 61. GRÀFICS 66 I 67.**

Fins ara fa un any, la variació interanual d'assalariats de Catalunya i la de Mataró dibuixaven un perfil similar. En el gràfic 68, però, les sèries d'ambdós àmbits hi presenten comportaments diferenciats. Així, en el cas de Catalunya hi ha un alentiment del ritme de creixement, que acaba situant la variació interanual de mitjans de 2006 en el 4%, quan dos anys abans era del 5,6%. En el cas de Mataró les contínues pujades i baixades de la variació interanual fan més difícil extreure'n una línia de tendència clara. **GRÀFIC 68.**

En analitzar en detall els sectors de l'educació, el guany d'assalariats durant el darrer any s'ha produït en les activitats vinculades amb l'ensenyament reglat, especialment en l'ensenyament primari, que ha vist créixer les seves llistes amb 72 assalariats més que un any abans, fet que en termes relatius suposa un creixement del 7,9%. La formació permanent ha estat l'activitat que ha perdut assalariats durant el darrer any, concretament 61 menys, fet que en termes relatius representa una davallada del 27,8%. **TAULA 62.**

Font: elaboració pròpia a partir de les dades del Departament de Treball i Indústria de la Generalitat de Catalunya.

TAULA 62. Detall de les activitats incloses en el sector de l'educació. Mataró. 2005 - 2006

CCAÉ	Descripció activitats	06/05		09/05		12/05		03/06		06/06	
		Assal.	Empr.	Assal.	Empr.	Assal.	Empr.	Assal.	Empr.	Assal.	Empr.
801	Ensenyament primari	907	32	960	32	1.087	33	1.077	32	979	31
802	Ensenyament secundari	329	14	335	14	345	13	347	13	347	16
803	Ensenyament superior	99	4	102	5	101	5	101	3	101	3
804	Formació permanent i altres activitats d'ensenyament	219	41	173	34	230	40	235	39	158	37
80*	Altres educació	0	0	0	0	0	0	0	0	0	0
	Total	1.554	91	1.570	85	1.763	91	1.760	87	1.585	87

Font: elaboració pròpia a partir de les dades del Departament de Treball i Indústria de la Generalitat de Catalunya.



Mercat de treball

Contractacions a Mataró* i al Maresme**

Expedients de regulació de l'ocupació a Mataró i al Maresme

Atur registrat a Mataró* i al Maresme**

Comparació mercat laboral: Mataró* i el Maresme**

L'atur registrat és un dels pocs indicadors que no millora. El nombre de persones registrades sense feina a Mataró se situa en els 6.371 desocupats, i la taxa d'atur registrat en el 10,4% de la població activa. També augmenta el nombre de treballadors afectats per expedients. La contractació és l'indicador que aporta una dada favorable del mercat de treball, especialment quant a contractes de durada indefinida.

Contractació

Situació general

El volum de contractació per al conjunt de l'Estat espanyol presenta uns bons resultats, ja que durant tot el 2005 van comunicar-se 17.164.965 contractes a les oficines de l'INEM i de l'OSOC. Aquesta xifra representa un augment de 814.181 contractes respecte de l'any 2004, fet que en termes relatius suposa un increment del 5%. En la distribució de la contractació entre temporal i fixa, el 91% dels contractes que van comunicar-se a l'Estat espanyol eren temporals i el 9%, fixos. Aquestes xifres suposen una lleugera millora en la qualitat de la contractació respecte de les xifres del mateix període de l'any anterior, amb una millora de 0,3 punts percentuals en la contractació fixa d'Espanya.

Situats al 2006, les xifres de contractació d'Espanya continuen augmentant. Durant el primer semestre s'hi han comunicat gairebé 9 milions de contractes (8.992.251), el 10,7% dels quals (961.572) han estat fixos. Si ho comparem amb les dades del primer semestre de 2005, la contractació a Espanya ha augmentat d'un 10,4%, i el pes de la contractació indefinida ha millorat en gairebé un punt percentual.

Quant a la distribució de la contractació per comunitats autònomes, es repeteixen les mateixes pautes a cada comunitat. Així, Andalusia és la comunitat on més contractes es comuniquen, amb poc més de 2 milions durant els sis primers mesos de 2006, seguida per Catalunya i Madrid –amb 1,40 i 1,27 milions de contractes, respectivament–. Com ja és habitual, l'elevat volum de contractes d'Andalusia va acompanyat per un baix nivell de contractació indefinida, amb només el 5% dels contractes fixos. Per contra, Madrid i Catalunya disposen d'un considerable percentatge de contractació indefinida, que arriba respectivament al 16,2% i 15,3%, els valors més elevats de l'Estat espanyol.

Centrats únicament en les xifres globals de contractació a Catalunya, aquestes presenten una evolució igual de bona que les del conjunt d'Espanya. Així, al 2005, a les Oficines del Servei d'Ocupació de Catalunya van comunicar-se 2.667.843 contractes, 147.820 més que al 2004, xifra que representa un augment del

5,9%. La contractació indefinida al 2005 ha estat del 12,8%.

Les xifres de contractació per al primer semestre de 2006 mostren com la contractació a Catalunya continua augmentant. En sis mesos s'hi han comunicat 1.404.505 contractes, un 9,8% més que al primer semestre de 2005. El gran impulsor d'aquest creixement ha estat la contractació fixa, amb 214.521 unitats, un 20,6% més que al primer semestre de 2005. Tot plegat, el percentatge de contractació indefinida a Catalunya s'ha situat en el 15,3%, 1,4 punts percentuals més que l'assolit durant el mateix període de 2005. Per modalitat de contractació, els eventuais per circumstàncies de la producció són els més utilitzats i representen el 43,3% de tota la contractació del primer semestre de 2006. El segon més utilitzat són els d'obra o servei, amb el 30,1%.

Mataró* i Maresme**

L'evolució de la contractació al llarg dels darrers dotze anys a Mataró* i al Maresme** segueix a grans trets la situació econòmica viscuda durant tots aquests anys a Catalunya i també a Espanya. En tots dos àmbits, els efectes de la crisi postolímpica de l'any 1993 podien observar-se a través del baix nivell de contractació que va assolir-se durant aquell any. L'any 1993 va ser també el punt d'inflexió i el camí cap a l'inici de la recuperació econòmica. De forma lenta, tot i que constant, el volum de contractació dels dos àmbits

* Inclou els municipis de Mataró, Argentona i Cabrera de Mar.

** Inclou les poblacions que gestionen les dues OSOC (Oficina del Servei d'Ocupació de Catalunya) de Mataró.

anava millorant. Va ser l'any 1997, però, amb la reforma del mercat laboral, quan realment va activar-se la contractació. Aquest auge de la contractació va arribar a la seva fi l'any 2000, i durant tres anys els nivells de contractació es van mantenir força estables, amb xifres que oscil·laven entre els 29.000 i els 31.000 contractes en el cas de Mataró*, i els 41.000 i els 44.000 al Maresme**.

GRÀFIC 69. La contractació a Mataró* i al Maresme.**
Dades reals entre 1992 i 2005, i previsió 2006

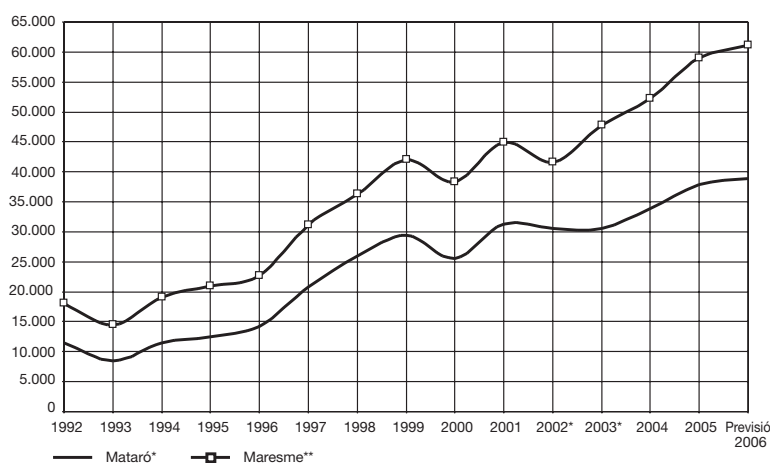

*Estimació.

Durant aquests tres anys s'hi van produir altres reformes laborals, com la que va tenir lloc al maig de 2002 o el Programa de foment de l'ocupació per al 2003, que si bé en termes generals han ajudat a millorar les xifres de contractació, el seu impacte no ha estat tan important com la reforma del 1997. De ben segur que la desacceleració econòmica viscuda a principis del segle XXI ha estat el principal culpable de l'estancament dels registres de contractació.

La comunicació de contractes va tornar a reactivar-se durant els anys 2004 i 2005, coincidint amb la progressiva millora de l'economia catalana, i a Mataró* van registrar-se 33.899 i 37.942 contractes, respectivament. Al Maresme**, durant aquests dos anys, el volum de contractació va ser de 52.174 i 59.013 contractes per a cada any. Les previsions per al 2006 apunten cap a la continuació de l'augment de la contractació en els dos àmbits. **GRÀFIC 69.**

TAULA 63.

TAULA 63. Evolució de la contractació a Mataró* i el Maresme. 2004 - 2n trim. 2006**

Mataró*		Sexe		Edat					Durada				Sector			
Període	Nombre	Homes	Dones	< 20 a.	20-24 a.	25-29 a.	30-44 a.	> 44 a.	fins a 6 mes.	> 6 mes.	Indeterm.	Indefinit	Agricultura	Indústria	Construcció	Serveis
II/2004	9.246	4.514	4.732	973	2.229	2.010	2.861	1.173	5.406	319	2.532	989	173	1.139	1.083	6.851
III/2004	10.892	5.227	5.665	1.308	2.879	2.263	3.169	1.273	6.529	510	2.661	1.192	116	1.183	1.326	8.267
IV/2004	8.303	3.953	4.350	861	2.175	1.774	2.529	964	4.906	466	1.990	941	56	893	917	6.437
I/2005	8.682	4.118	4.564	781	2.114	1.763	2.848	1.176	4.633	340	2.325	1.384	135	1.104	1.001	6.442
II/2005	9.222	4.795	4.427	935	2.298	1.932	2.909	1.148	5.416	335	2.363	1.108	270	966	1.147	6.839
III/2005	10.145	5.072	5.073	1.363	2.604	1.991	2.999	1.188	5.937	426	2.591	1.191	196	1.012	1.178	7.759
IV/2005	9.893	4.764	5.129	994	2.487	2.056	3.077	1.279	5.398	452	2.803	1.240	120	967	1.117	7.689
I/2006	9.730	5.071	4.659	752	2.164	2.147	3.356	1.311	4.868	476	2.788	1.598	174	1.133	1.630	6.793
II/2006	9.704	5.175	4.529	1.018	2.276	1.982	3.169	1.259	5.533	308	2.461	1.402	261	977	1.363	7.103
Maresme**		Sexe		Edat					Durada				Sector			
Període	Nombre	Homes	Dones	< 20 a.	20-24 a.	25-29 a.	30-44 a.	> 44 a.	fins a 6 mes.	> 6 mes.	Indeterm.	Indefinit	Agricultura	Indústria	Construcció	Serveis
II/2004	13.493	7.181	6.312	1.395	3.152	2.858	4.255	1.833	8.110	412	3.389	1.582	315	1.499	1.692	9.987
III/2004	16.573	8.546	8.027	1.995	4.141	3.326	4.973	2.138	9.889	788	4.040	1.856	268	1.632	2.107	12.566
IV/2004	13.209	6.883	6.326	1.212	3.202	2.753	4.247	1.795	7.690	729	3.286	1.504	145	1.235	1.707	10.122
I/2005	13.344	6.933	6.411	1.102	3.251	2.753	4.340	1.898	7.379	508	3.376	2.081	233	1.556	1.749	9.806
II/2005	14.666	8.186	6.480	1.466	3.529	2.957	4.689	2.025	8.811	521	3.559	1.775	439	1.383	1.892	10.952
III/2005	16.128	8.612	7.516	2.132	4.015	3.061	4.804	2.116	9.571	713	3.964	1.880	368	1.363	1.979	12.418
IV/2005	14.875	7.539	7.336	1.419	3.642	2.986	4.775	2.053	8.156	687	3.995	2.037	255	1.271	1.710	11.639
I/2006	15.049	8.351	6.698	1.139	3.380	3.213	5.245	2.072	7.633	676	4.254	2.486	338	1.527	2.642	10.542
II/2006	15.486	8.603	6.883	1.667	3.621	3.007	5.072	2.119	9.048	420	3.788	2.230	431	1.438	2.083	11.534

Font: elaboració pròpia a partir de les dades del Departament de Treball i Indústria de la Generalitat de Catalunya.

Al primer semestre de 2006, tant a Mataró* com al Maresme, els homes hi han rebut més contractes que les dones**

El repartiment igualitari de la contractació per sexes que es presentava en l'anterior informe per a Mataró* no es torna a repetir en aquest. De fet, durant els dos primers trimestres de 2006 els homes superen clarament les dones, amb el 52,1% de la contractació al primer trimestre i el 53,3% al segon. El gràfic 70 mostra com durant els segons trimestres dels darrers tres anys les dones han anat perdent força en la contractació, passant de representar el 51,2% de la contractació al segon trimestre de 2004 al 46,7% del segon trimestre de 2006. Una visió temporal més àmplia –des de l'any 2000– mostra com la contractació d'homes i dones és força equilibrada, ja que en 12 dels 26 trimestres el percentatge de contractació femenina és més gran que la masculina. Malauradament, però, quan ens referim a l'àmbit del Maresme** la distribució de la contractació per sexes és en aquest cas força desequilibrada, sent sempre el col·lectiu femení el que aconseguix menys contractes. De fet, amb la sèrie històrica disponible, des de l'any 1998 no hi ha hagut cap trimestre en què les dones hagin aconseguit més contractes que no pas els homes. Així, el gràfic 70 mostra clarament com durant els segons trimestres dels darrers tres anys el diferencial s'ha anat ampliant: al de 2004, el 46,8% dels contractes va ser per a les dones, mentre que al de 2006 el percentatge només arriba al 44,5%. **GRÀFIC 70.**

A l'hora d'analitzar la qualitat de la contractació a Mataró* durant els primers sis mesos de 2006, les dones en surten més afavorides que no pas els homes, ja que el 15,6% de dones van ser contractades de forma indefinida, mentre que el percentatge

en el cas dels homes va ser lleugerament inferior, del 15,3%.

En separar la contractació per grups d'edat, cada cop és més gran el percentatge de contractats majors de 30 anys. A Mataró*, al segon trimestre de 2006, el 32,6% dels contractes va ser per al grup comprès entre els 30 i 44 anys, i els majors de 44 anys representen el 13%. Aquest dos grups d'edat han guanyat conjuntament més de deu punts percentuals durant els darrers sis anys. A l'altre costat hi ha els que tenen entre 20 i 24 anys, que si ho comparem amb la contractació del segon trimestre de l'any 2000 han perdut 7,4 punts. A la comarca també té lloc aquesta tendència a l'envelliment de la gent contractada. Els grups d'edat entre els 30 i els 44 anys i els de més de 44 anys acumulen el 46,4% de la contractació de la comarca al segon trimestre de 2006, mentre que al segon trimestre del 2000 aquests dos grups representaven el 35,5% de la contractació. Han estat els que tenen entre 20 i 24 anys els que més han reduït la seva aportació a la contractació comarcal durant els darrers sis anys.

GRÀFIC 70. Proporció de contractats segons sexe els segons trimestres. 2004 - 2006

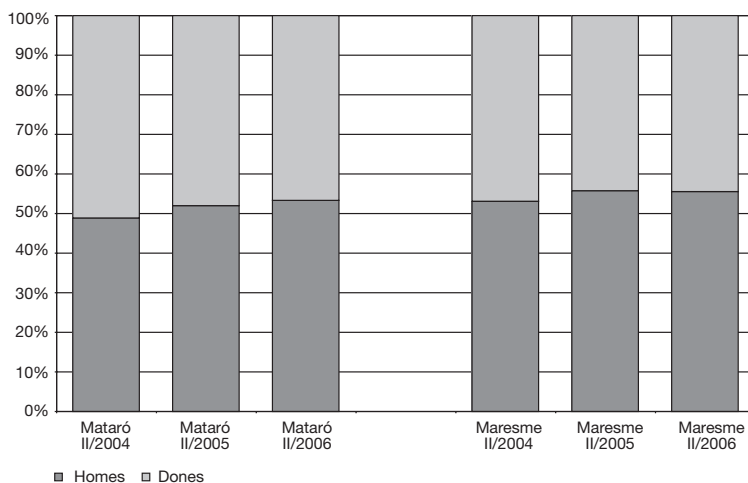

Font: elaboració pròpia a partir de les dades del Departament de Treball i Indústria de la Generalitat de Catalunya.

A l'hora de separar la contractació fixa de la temporal per edats, s'observa com el percentatge de contractació indefinida augmenta amb l'edat. Al llarg dels primers sis mesos de 2006, en els menors de 20 anys el 7,7% de la seva contractació ha estat fixa; els que tenen entre 20 i 24 anys, ha estat el 12,1%; entre 25 i 29 anys, el 15,4%; entre 30 i 44 anys, el 17,3%; i, finalment, els de més de 44 anys tenen el 21,8% dels seus contractes indefinits. Aquesta tònica de millora en la qualitat de la contractació amb l'edat es repeteix al Maresme**. **GRÀFIC 71.**

Una de les característiques del mercat laboral espanyol és l'elevada temporalitat dels treballadors amb contracte. Amb

dades de l'Eurostat, al 2005, el 33,3% dels treballadors de l'Estat espanyol tenia un contracte temporal, mentre que a Catalunya el percentatge és del 24,8%. El segon país de la Unió Europea amb el percentatge més alt de temporalitat és Polònia, amb el 25,7%.

És en aquest entorn de temporalitat on cal entendre la darrera reforma laboral, que té per objectiu fomentar l'ocupació estable bàsicament a través de dues mesures: la primera, les bonificacions en les quotes de la Seguretat Social per la conversió de contractes temporals en fixos o per la contractació indefinida directament; i, la segona, els treballadors que hagin estat contractats per una empresa durant 24 mesos al llarg de 30 mesos mitjançant dos o més contractes temporals, encara que no hagin estat seguits, que s'hagin

acollit a diferents modalitats (llevat el d'interinitat) o, fins i tot, que s'hagin formalitzat a través d'empreses de treball temporal, passaran a tenir la condició de treballadors fixos. Cal tenir present que aquestes mesures van entrar en vigor a partir de l'1 de juliol –tercer trimestre– en el cas de les bonificacions, i del 15 de juny –segon trimestre– en l'encadenament de contractes temporals; així doncs, la seva repercussió en les xifres que es presenten en aquest informe encara és molt limitada. Per tant, serà en el proper informe, amb dades del segon semestre de 2006, on s'haurà de comprovar l'abast real de la reforma en el mercat laboral mataroní i maresmenc.

GRÀFIC 71. Proporción de contractats per d'edat els segons trimestres. 2004 - 2006

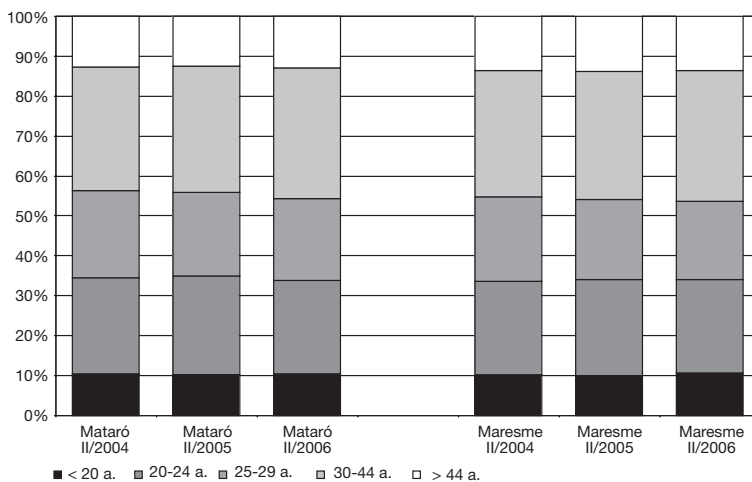

GRÀFIC 72. Proporción de contractats per durada els segons trimestres. 2004 - 2006

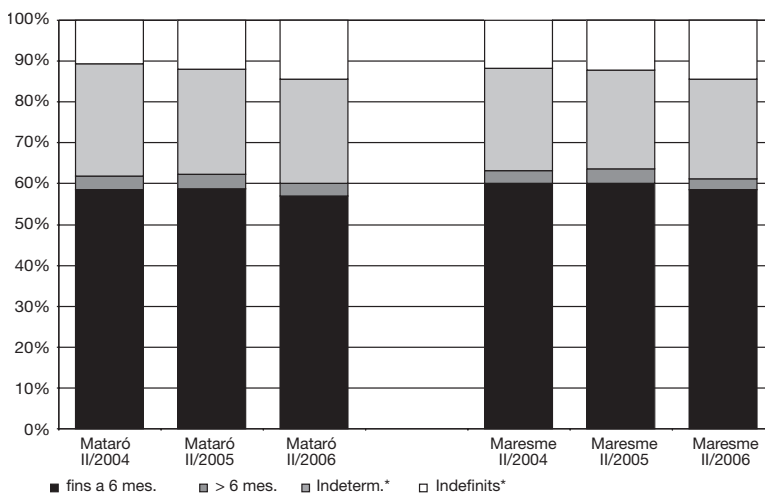

Augmenta el nombre de contractes indefinits a Mataró* i al Maresme**

Centrats en les dades del nostre àmbit més proper, Mataró* i el Maresme**, aquestes difícilment poden escapar-se de la dinàmica de contractació temporal que les envolta. Així,

durant el segon trimestre de 2006, el 57% dels contractes tenen una durada inferior als sis mesos; de fet, si es detalla encara més, el 23,3% dels contractes signats a Mataró* durant aquest trimestre tenien una durada inferior al mes. L'altre gruix important de contractes són els de durada indeterminada, que representen el 25,4% de la contractació. Pel que fa a la contractació fixa, aquesta va representar el 14,4% del total, 2,4 punts percentuals més que durant el mateix trimestre de l'any anterior i 3,7 punts més que en el de fa dos anys. La situació i l'evolució de la contractació al Maresme** és molt semblant a la de Mataró*: elevada contractació de menys de sis mesos (del 58,4%) i millora del percentatge de contractació fixa (14,4%), 2,3 punts més que al segon trimestre de 2005. **GRÀFIC 72.**

La desagregació de la contractació per sectors presenta el sector serveis com el que rep més comunicacions amb diferència, tant a Mataró* com en el conjunt del Maresme**. Més concretament, a Mataró*, al segon trimestre de 2006, el 73,2% dels contractes corresponien a aquest sector, un punt menys que fa un any. Pel que fa a la indústria, aquest sector rep el 10,1%, 4 dècimes de punt menys que un any abans. El gran beneficiat d'aquestes davallades és el sector de la construcció, que ha esdevingut el dinamitzador de l'economia local i comarcal, i que entre els mesos d'abril i juny de 2006 acaparava el 14% dels contractes de Mataró*, 1,6 punts més que un any abans. Paga la pena destacar la davallada que ha sofert la contractació en el sector de la indústria, i com la construcció ha anat guanyant pes. Al segon trimestre de 2002, la indústria acaparava el 19% dels contractes de Mataró*. Un any després en representava el 15,7%, i al segon trimestre de 2004 ja només en representava el 12,3%. Al 2006 el pes de la indústria és del 10,1%. Al Maresme**, els percentatges de contractació per a cada sector es mouen en xifres molt similars a les de Mataró*. Tanmateix, els valors de la contractació en serveis són lleugerament més alts que els de la capital de la comarca (del 74,5%), mentre que els de la indústria i de la construcció se situen per sota (9,3% i 13,5%, respectivament).

A l'hora d'analitzar el tipus de contracte per cada sector, pot observar-se com la indústria és el sector que fa més ús del contracte fix: a Mataró*, de gener a juny de 2006, el 25,2% dels

contractes de la indústria han estat indefinits, mentre que a l'altra banda hi ha la construcció, amb només un 9,9% de contractes fixos. Cal destacar la notable millora en la qualitat de la contractació per part del sector agrícola, ja que el 19,1% dels contractes signats al primer semestre de 2006 han estat de durada indefinida, quan al 2005 van ser només el 10,3%. Val a dir, però, que el pes de l'agricultura en el conjunt de la contractació de Mataró és mínima, no arriba ni al 5%. Pel que fa als serveis, la contractació fixa ha representat el 15% de tots els contractes. Al Maresme** es repeteixen les mateixes pautes sectorials en la qualitat de la contractació.

GRÀFIC 73.

GRÀFIC 73. Proporció de contractats per sectors els segons trimestres. 2004 - 2006

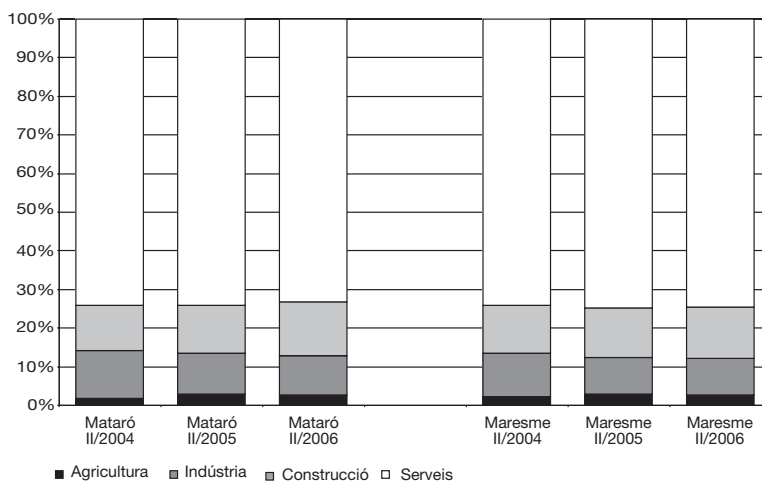

Font: elaboració pròpia a partir de les dades del Departament de Treball i Indústria de la Generalitat de Catalunya.

Expedients de regulació d'ocupació a Mataró i al Maresme

Mataró

Dels 7 expedients de regulació d'ocupació registrats en la indústria durant l'últim any, 6 corresponien al tèxtil

L'any 2005 va finalitzar amb 11 expedients de regulació d'ocupació (ERO) que van afectar 165 treballadors. D'aquests 11 expedients, 10 pertanyien al sector industrial i només un als serveis. Ja al 2006, durant el primer trimestre no s'hi va comptabilitzar cap expedient, mentre que al segon trimestre se'n van comunicar dos en els quals van veure's implicats 28 treballadors. La sèrie de l'acumulat anual situa al darrer trimestre de 2005 i al primer de 2006 el valor més alt de la sèrie des de mitjans de 2004. Al segon trimestre de 2006 s'hi registra una davallada en l'acumulat anual, amb 8 expedients i 145 treballadors afectats. Un cop més, la indústria és el principal sector aglutinador d'aquests expedients, ja que 7 expedients corresponien a aquest sector. La separació per gènere dels afectats confirma les dones com les més perjudicades pels expedients de regulació d'ocupació. Dels 145 treballadors afectats durant el darrer any per expedients, el 63% eren dones. **TAULA 64.**

Entrant més al detall en l'àmbit sectorial, la majoria dels expedients corresponien a la indústria tèxtil i de la confecció. Així, durant el darrer any, 6 dels 7 expedients autoritzats en el sector de la indústria corresponien al tèxtil. Cal tenir present que bona

part de la mà d'obra de les empreses tèxtils i de la confecció són dones, i per això la majoria d'afectats per expedients són treballadores. Així, dels 96 treballadors del tèxtil afectats per expedients del darrer any, el 70,8% eren dones. **GRÀFICS 74 i 75.**

Maresme

Al 2005, més de 1.000 treballadors del Maresme van veure's afectats per expedients de regulació d'ocupació

El perfil d'expedients autoritzats i de treballadors afectats en el conjunt de la comarca és el mateix que el de Mataró. Durant el 2005, al Maresme van registrar-se 39 expedients que van afectar 1.045 treballadors, un volum força alt que no es registrava des de l'any 1994. Durant el primer semestre de 2006 s'han autoritzat 10 expedients que han afectat 157 treballadors. Si ens fixem en l'acumulat anual, al primer trimestre 2006 es manté el mateix nombre de treballadors afectats que a finals de 2005, però al segon trimestre hi ha una davallada considerable amb 26 expedients que involucren 658 treballadors. **TAULA 65.**

TAULA 64. Nombre d'Expedients de Regulació d'Ocupació autoritzats i treballadors afectats. Mataró. 2003 - 3r trim. 2005

Nombre d'expedients	II/2004	III/2004	IV/2004	I/2005	II/2005	III/2005	IV/2005	I/2006	II/2006
Agricultura	0	0	0	0	0	0	0	0	0
Indústria	0	1	1	0	5	4	1	0	2
Construcció	0	0	0	0	0	0	0	0	0
Serveis	0	0	0	0	0	0	1	0	0
Total	0	1	1	0	5	4	2	0	2
Treballadors afectats	II/2004	III/2004	IV/2004	I/2005	II/2005	III/2005	IV/2005	I/2006	II/2006
Agricultura	0	0	0	0	0	0	0	0	0
Indústria	0	30	16	0	48	55	38	0	28
Construcció	0	0	0	0	0	0	0	0	0
Serveis	0	0	0	0	0	0	24	0	0
Total	0	30	16	0	48	55	62	0	28

Font: elaboració pròpia a partir de les dades del Departament de Treball i Indústria de la Generalitat de Catalunya.

Els problemes del tèxtil no són exclusius de Mataró, ja que la comarca del Maresme també els pateix. Aquestes dificultats es poden observar a través dels expedients de regulació d'ocupació. Entre els mesos de juliol de 2005 i juny de 2006, dels 20 expedients que van haver-hi en el sector de la indústria,

GRÀFIC 74. Treballadors afectats per ERO autoritzats segons sexe. Acumulat en els darrers 12 mesos. Mataró. 2004 - 2n trimestre 2006

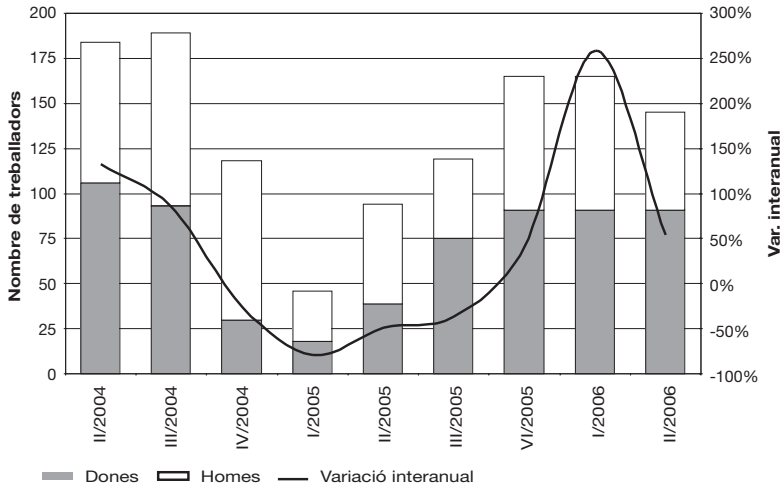

14 corresponien al tèxtil. Quant a treballadors afectats, aquests expedients es tradueixen en 390 efectius, xifra que representa el 80% del total de treballadors afectats per expedients de la indústria.

Les dones són novament les més perjudicades pels expedients de regulació d'ocupació. Al llarg dels darrers dotze mesos, el 58,5% dels afectats per expedients han estat dones. Si només ens fixem en els expedients corresponents al tèxtil, el percentatge continua sent el mateix. **GRÀFICS 76 I 77.**

GRÀFIC 75. Treballadors afectats per ERO als serveis i a la indústria. Acumulat en els darrers 12 mesos. Mataró. 2004 - 2n trimestre 2006

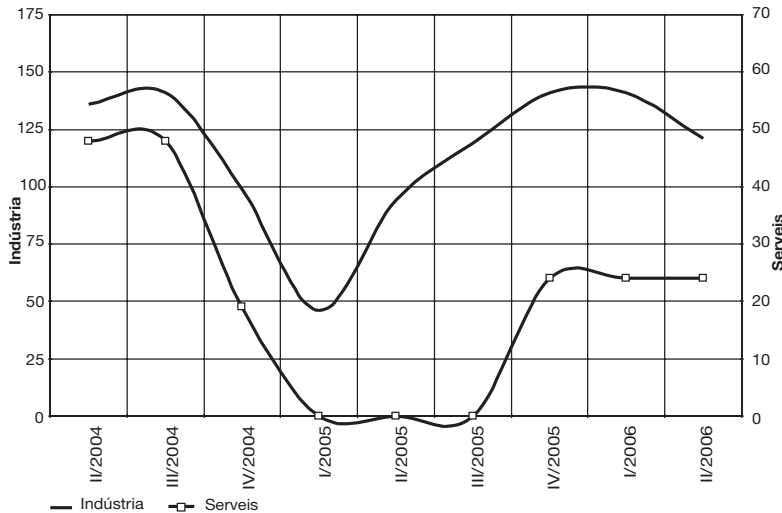

TAULA 65. Nombre d'Expedients de Regulació d'Ocupació autoritzats i treballadors afectats. Maresme. 2004 - 2n trimestre 2006

Nombre d'expedients	II/2004	III/2004	IV/2004	I/2005	II/2005	III/2005	IV/2005	I/2006	II/2006
Agricultura	1	0	0	0	0	0	0	0	0
Indústria	2	2	3	5	9	8	4	3	5
Construcció	0	1	0	0	0	0	0	0	0
Serveis	1	0	0	1	8	1	3	1	1
Total	4	3	3	6	17	9	7	4	6
Treballadors afectats	II/2004	III/2004	IV/2004	I/2005	II/2005	III/2005	IV/2005	I/2006	II/2006
Agricultura	6	0	0	0	0	0	0	0	0
Indústria	26	183	39	67	438	131	216	71	71
Construcció	0	19	0	0	0	0	0	0	0
Serveis	47	0	0	20	19	24	130	15	0
Total	79	202	39	87	457	155	346	86	71

Font: elaboració pròpia a partir de les dades del Departament de Treball i Indústria de la Generalitat de Catalunya.

GRÀFIC 76. Treballadors afectats per ERO autoritzats segons sexe. Acumulat en els darrers 12 mesos. Maresme. 2004 - 2n trimestre 2006

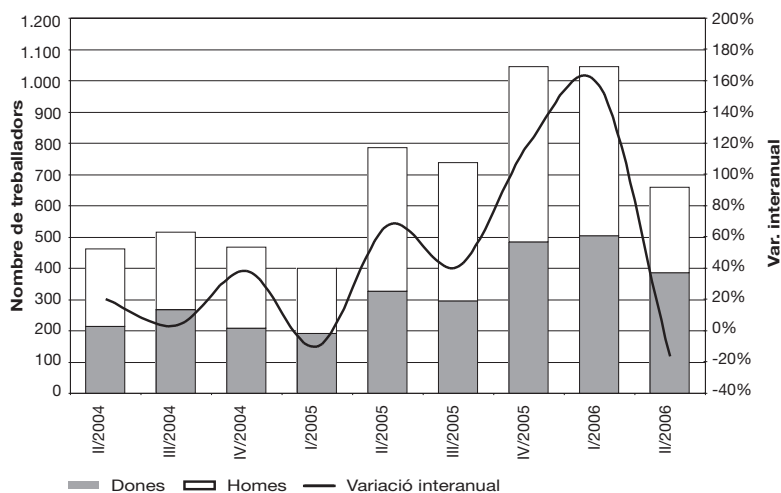

GRÀFIC 77. Treballadors afectats per ERO als serveis i a la indústria. Acumulat en els darrers 12 mesos. Maresme. 2004 - 2n trimestre 2006

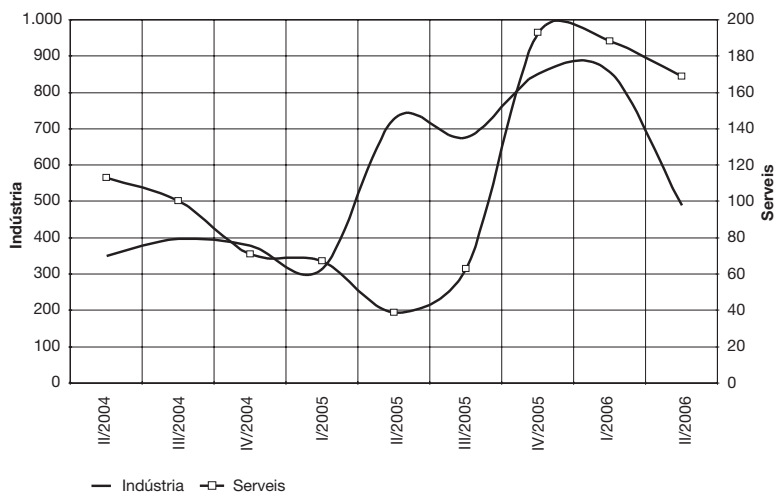

Font: elaboració pròpia a partir de les dades del Departament de Treball i Indústria de la Generalitat de Catalunya.

Atur registrat

Situació general

La font principal sobre el mercat de treball és l'enquesta de població activa (EPA). Aquesta enquesta, de periodicitat trimestral, presenta dades sobre la població activa, l'ocupada i la desocupada, tant a nivell estatal, autonòmic com provincial, i alhora és l'única font d'informació que permet de fer una comparació homogènia amb la resta de països de la Unió Europea, ja que segueix els criteris i les recomanacions de l'Organització Internacional del Treball (OIT). Les dades de mitjans de 2006 de l'EPA indiquen que la taxa d'atur espanyola és de les més altes de la Unió Europea, amb el 8,5%, taxa que només es veu superada per les de Polònia (15,5%), Eslovàquia (13,6%), Grècia (9,2%), França (9,1%) i Bèlgica (8,6%). Per contra, les taxes d'atur més baixes de la Unió Europea les trobem a Holanda (3,9%), Dinamarca (4,1%) i Irlanda (4,4%).

Centrats només en el cas d'Espanya, la desocupació estimada a través de l'EPA durant el segon trimestre de 2006 va reduir-se en 98.800 persones, amb la qual cosa el nombre total de desocupats se situava en 1.837.000 persones. En la comparació respecte del mateix període de l'any anterior, el volum de persones desocupades va reduir-se en 107.700, la qual cosa representa un descens del 5,5% en valors relatius. Tant els homes com les dones han contribuït a aquesta davallada, si bé els homes ho han fet amb més intensitat (94.600 desocupats menys), fet que percentualment representa una caiguda del 10,6%. En el cas de les dones, la reducció de l'atur ha estat de 13.200 persones, un 1,25% menys que les que hi havia un any abans. Amb aquestes xifres, la taxa d'atur masculina a l'Estat espanyol a mitjans de 2006 se situa en el 6,4% i la femenina, en l'11,5%.

A Catalunya, les dades de l'EPA del segon trimestre de 2006 també van presentar una evolució favorable, tant en la comparació trimestral com en l'annual, situant-se la taxa d'atur catalana en el 6,5% de la població activa. A l'hora de separar entre homes i dones, els primers continuen presentant unes xifres millors (105.900 desocupats i una taxa d'atur del 5,1%) que no pas les dones (130.400 desocupades i una taxa d'atur del 8,3%). La comparació respecte del mateix trimestre de l'any anterior mostra com els homes han estat els que han impulsat la reducció de l'atur durant el darrer any, en estimar

15.100 desocupats menys que fa un any, mentre que en les dones s'ha estimat un augment de 1.000 desocupades.

Una altra font d'informació important del mercat de treball són les dades disponibles de les Oficines del Servei d'Ocupació de Catalunya (OSOC) i les oficines de l'INEM de la resta de l'Estat espanyol. Les dades procedents d'aquestes oficines són registres administratius, amb el consegüent problema de subrepresentació per als col·lectius amb menys incentius a l'hora de registrar-s'hi. Per contra, hi ha una sèrie d'avantatges que fan que esdevingui una important font d'informació, com ara la seva ràpida disponibilitat, el seu important nivell de desagregació i la possibilitat, en clau territorial, d'accedir a dades a nivell local.

Les dades d'atur registrat que es presenten en aquest informe ja fa més d'un any que funcionen amb el sistema informàtic SISPE⁴⁹. La implantació d'aquest sistema d'informació ha suposat una millora en la qualitat de les dades de l'atur registrat, fet que s'ha traduït en un augment del nombre de persones desocupades registrades, situat en valors molt similars als de l'EPA. Així, el nombre de desocupats registrats al mes de juny a Espanya va ser de 1.959.754 persones, fet que en termes interanuals suposa una reducció del 0,76%. A Catalunya, el nombre de desocupats que hi havia apuntats a les OSOC al mes de juny era de 250.757, un 1,1% menys que els registrats un any abans.

⁴⁹ Sistemas de Información de los Servicios Públicos de Empleo. En un estudi elaborat pels catedràtics Luis Toharia i Miguel Ángel Malo es conclou que el SISPE comptabilitza 453.150 aturats registrats més a tot l'Estat espanyol que el sistema informàtic que es venia emprant fins ara. Aquestes variacions són degudes principalment a tres causes:

- 1.- L'actualització i comprovació de les claus que s'utilitzaven per classificar els demandants d'ocupació.
- 2.- El creuament amb els fitxers de la Seguretat Social com a font exclusiva per classificar els individus, enfront de la informació aportada pels propis individus.
- 3.- La consideració dels demandants d'ocupació de nacionalitat estrangera com a desocupats registrats, sempre i quan no tinguin qualsevol altra causa d'exclusió.

Mataró* i el Maresme**

La taxa d'atur de Mataró se situa en el 10,4% a mitjans de 2006

Centrats en l'àmbit local i comarcal, la sèrie referent a la taxa d'atur registrat presenta la següent dinàmica: augment de la taxa d'atur des de finals de 2000 fins al mes de setembre de 2004. A continuació ve un període de davallada de la taxa d'atur que dura fins a mitjans de 2005, descens que feia preveure que ja s'havia superat la desacceleració econòmica en què vam entrar a principis de segle. Tanmateix, a partir de l'1 de gener de 2005, amb l'entrada en vigor de l'acord multifibres, comencen a arribar al mercat tèxtil europeu productes tèxtils procedents principalment de la Xina. Aquesta liberalització té uns efectes devastadors per al sector tèxtil no només d'Espanya o de Catalunya, sinó de tot Europa. En aquest context, l'elevada especialització de Mataró i també del Maresme en el tèxtil s'acaba traduint en un repunt de l'atur registrat, tal i com pot observar-se en el gràfic 78. Aquest augment del nombre de desocupats fa que Mataró passi d'una taxa d'atur del 9,4% (juny 2005) a l'11,1% (març 2006). Durant el segon trimestre de 2006, la taxa d'atur registrat s'ha anat reduint fins a situar-se en el 10,39% a Mataró, el 9% al Maresme, el 7,39% a la província de Barcelona i el 6,87% a Catalunya. Aquest descens del segon trimestre és una característica habitual en les dades d'atur, ja que es contracta gent per fer front a la temporada d'estiu. De fet, per veure millor la tendència que podrà seguir l'atur és millor analitzar la variació interanual.

També cal tenir en compte que pel que fa a les dades de població activa a nivell local i comarcal només disposem de les procedents dels diferents censos, mentre que per a les províncies i comunitats autònomes hi ha disponibles les dades de població activa de l'EPA amb periodicitat trimestral. Aquest factor suposa que a nivell comarcal i municipal hi hagi una sobreestimació de la taxa d'atur com a conseqüència del càlcul amb una població activa inferior a la real. Estimant la població activa actual de Mataró a partir de les dades del cens 2001 i el creixement de la població de 16 a 64 anys dels darrers anys, la taxa d'atur registrat al mes de juny de 2006 seria del 9,3%, xifra que no canviaria la línia ascendent de la taxa d'atur registrat a Mataró*, si bé és cert que la suavitzaria.

GRÀFIC 78.

La variació interanual de l'atur registrat és la que millor permet veure el comportament cíclic de la sèrie. El gràfic 79 mostra com des de l'octubre de 2004 fins a l'octubre de 2005 la variació de l'atur s'ha anat desaccelerant i ha arribat a aconseguir descensos en el nombre d'aturats a partir del mes de juny de 2005. Aquesta davallada en la variació interanual va acabar al mes d'octubre de 2005, i d'aleshores ençà la senda de la variació interanual ha estat ascendent; a partir del mes de febrer de 2006 els valors per la comparació interanual són positius, la qual cosa vol dir que l'atur augmenta d'un any a l'altre. Aquest comportament, en major o menor intensitat, es produeix en els quatre àmbits analitzats a través del gràfic 79. La millora registrada en les dades d'assalariats fa pensar en un nou gir cap a la baixa en les dades d'atur registrat.

GRÀFIC 79.

GRÀFIC 78. Comparació entre la taxa d'atur registrat de Mataró*, Maresme, província de Barcelona i Catalunya. 2003 - 2006**

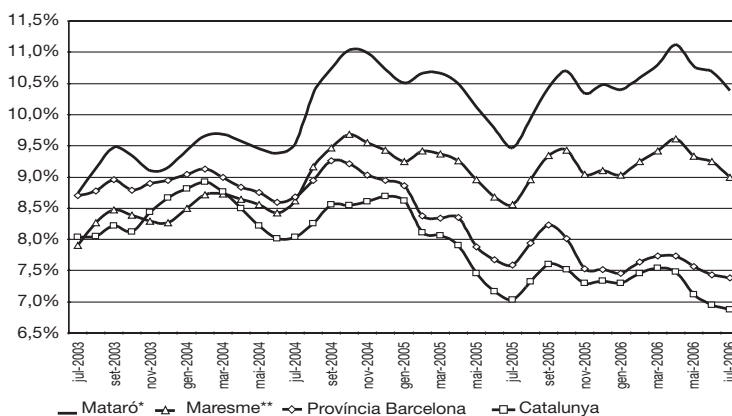

Font: elaboració pròpia a partir de les dades del Departament de Treball i Indústria de la Generalitat de Catalunya.

* Inclou els municipis de Mataró, Argentona i Cabrera de Mar.

** Inclou les poblacions que gestionen les dues OSOC (Oficines del Servei d'Ocupació de Catalunya) de Mataró.

Tot seguit analitzem la variació interanual de l'atur a Mataró* desagregada a partir de les diferents variables disponibles: sexe, edat, sector econòmic i nivell d'instrucció. La taula 66 mostra com al mes de març de 2006 s'assoleix un nou valor màxim històric, amb 6.824 desocupats registrats i una taxa d'atur de l'11,1%. Durant els tres mesos següents la xifra de desocupats s'ha reduït, com ja és habitual durant els segons trimestres de l'any, i el nombre de desocupats registrats a mitjans de 2006 s'ha situat en 6.373. **TAULA 66.**

Homes i dones registren augments en l'atur, però són més intensos en les dones

En separar la desocupació per sexes, les dones repeteixen de nou com el col·lectiu amb una evolució més desfavorable, ja que en cap moment ha

aconseguit una variació interanual amb un descens de desocupades. El moment en què més s'hi va acostar va ser al tercer trimestre de 2005, quan la comparació interanual va mostrar un augment de l'atur femení de només el 0,2%. En aquell mateix trimestre els homes van aconseguir un descens del nombre de desocupats del 7,5%. Aquest diferencial entre homes i dones és una pauta que no s'aconsegueix trencar en cap moment, tal i com es pot veure en el gràfic 80. Només de forma puntual, en algun trimestre al llarg dels darrers vuit anys, la variació interanual de les dones ha estat millor que la dels homes. La darrera dada disponible, la del mes de juny de 2006, situa el nombre d'homes desocupats en

GRÀFIC 79. Comparació entre la variació interanual de l'atur registrat. Mataró*, Maresme, província de Barcelona i Catalunya. 2003 - 2006**

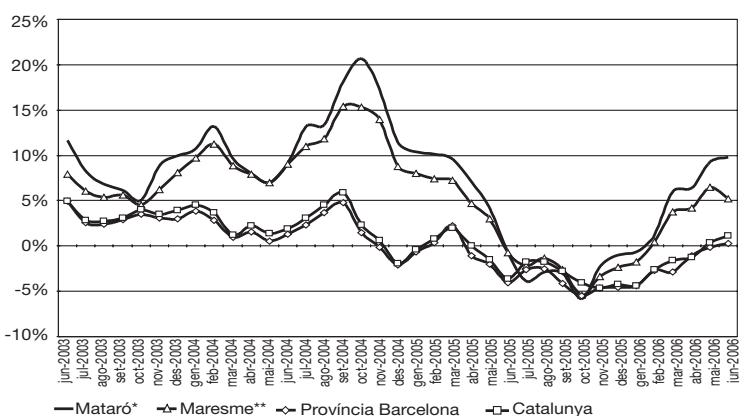

TAULA 66. Dades d'atur a Mataró*. 2005 - 2006

Valors absoluts		Distrib. sexe		Distrib. per sectors					Edats			Distrib. per formació*		
Mesos	Total	Homes	Dones	Agric.	Indúst.	Constr.	Serveis	S.O.A.	< 25 a	25-44	> 44 a	Primaris o inferiors	Secund.	Post-secundaris
jun-2005	5.804	2.311	3.493	42	2.392	507	2.546	317	546	2.580	2.678	416	4.962	426
jul-2005	6.100	2.414	3.686	51	2.556	534	2.660	299	533	2.771	2.796	492	5.105	503
ago-2005	6.401	2.589	3.812	48	2.701	593	2.748	311	583	2.969	2.849	635	5.197	569
set-2005	6.566	2.623	3.943	63	2.734	536	2.783	450	732	3.013	2.821	865	5.143	558
oct-2005	6.344	2.633	3.711	82	2.645	518	2.687	412	705	2.849	2.790	905	4.931	508
nov-2005	6.430	2.655	3.775	105	2.634	525	2.695	471	730	2.848	2.852	980	4.941	509
des-2005	6.381	2.676	3.705	118	2.667	550	2.597	449	679	2.834	2.868	1.037	4.864	480
gen-2006	6.497	2.677	3.820	105	2.753	557	2.697	385	644	2.916	2.937	1.085	4.910	502
feb-2006	6.625	2.688	3.937	105	2.820	512	2.800	388	671	2.961	2.993	1.152	4.948	525
mar-2006	6.824	2.744	4.080	101	2.886	535	2.940	362	659	3.127	3.038	1.222	5.066	536
abr-2006	6.606	2.618	3.988	91	2.854	509	2.798	354	611	2.970	3.025	1.184	4.883	539
mai-2006	6.555	2.550	4.005	79	2.878	514	2.739	345	606	2.891	3.058	1.167	4.870	518
jun-2006	6.373	2.463	3.910	89	2.822	504	2.627	331	506	2.820	3.047	1.197	4.657	519
Increment any anterior	Distrib. sexe		Distrib. per sectors					Edats			Distrib. per formació*			
Mesos	Total	Homes	Dones	Agric.	Indúst.	Constr.	Serveis	S.O.A.	< 25 a	25-44	> 44 a	Primaris o inferiors	Secund.	Post-secundaris
jun-2005	-0,7%	-4,3%	1,8%	-31,1%	-0,5%	-12,3%	4,9%	-17,0%	-23,0%	-5,8%	11,7%	320,2%	-5,7%	-8,6%
jul-2005	-3,9%	-6,1%	-2,3%	-22,7%	-1,5%	-15,8%	-0,2%	-21,5%	-28,1%	-7,9%	7,8%	440,7%	-10,0%	-8,0%
ago-2005	-2,9%	-6,0%	-0,6%	-27,3%	1,0%	-14,2%	-1,1%	-15,3%	-24,9%	-6,3%	7,8%	597,8%	-11,7%	0,0%
set-2005	-3,0%	-7,5%	0,2%	-1,6%	2,1%	-19,0%	-4,7%	0,2%	-20,3%	-5,6%	6,1%	700,9%	-15,3%	-1,2%
oct-2005	-5,9%	-7,6%	-4,6%	41,4%	1,5%	-19,9%	-10,6%	-3,7%	-28,8%	-9,3%	7,0%	738,0%	-18,8%	-4,3%
nov-2005	-2,3%	-6,0%	0,5%	45,8%	5,3%	-14,9%	-9,2%	5,6%	-23,1%	-5,7%	9,2%	807,4%	-16,9%	1,2%
des-2005	-1,0%	-2,6%	0,2%	78,8%	6,6%	-15,0%	-9,8%	25,8%	-18,6%	-3,7%	7,5%	916,7%	-16,8%	5,7%
gen-2006	-0,7%	-4,8%	2,4%	81,0%	11,0%	-15,6%	-10,7%	19,9%	-18,2%	-5,0%	9,4%	835,3%	-17,5%	6,8%
feb-2006	1,2%	-4,5%	5,5%	81,0%	14,5%	-19,7%	-8,2%	15,8%	-12,2%	-2,9%	9,6%	836,6%	-16,8%	10,3%
mar-2006	6,0%	0,1%	10,3%	87,0%	17,8%	-13,3%	-3,1%	27,5%	-2,7%	4,2%	10,0%	877,6%	-13,1%	10,7%
abr-2006	6,4%	-0,3%	11,3%	71,7%	19,2%	-14,2%	-2,8%	21,6%	1,0%	3,9%	10,2%	391,3%	-11,5%	19,2%
mai-2006	9,3%	5,0%	12,2%	75,6%	18,1%	-3,0%	2,7%	7,8%	3,1%	7,0%	13,0%	274,0%	-7,2%	18,3%
jun-2006	9,8%	6,6%	11,9%	111,9%	18,0%	-0,6%	3,2%	4,4%	-7,3%	9,3%	13,8%	187,7%	-6,1%	21,8%

Font: elaboració pròpia a partir de les dades del Departament de Treball i Indústria de la Generalitat de Catalunya.

2.463 i el de dones en 3.910, amb variacions interanuals del 6,6% i de l'11,9%, respectivament. En ambdós sexes, la variació interanual presenta un comportament ascendent. **GRÀFIC 80.**

El creixement de l'atur registrat s'accelera a mesura que augmenta l'edat

L'anàlisi per grups d'edat de la desocupació registrada a Mataró* presenta situacions clarament diferenciades en funció de l'edat. D'una banda, hi ha el col·lectiu dels més joves (menys de 25 anys) que presenta constants reduccions interanuals del nombre de desocupats, si bé les més importants han estat les assolides durant el 2005 amb descensos per sobre del 20%. Al 2006, però, les reduccions han estat més modestes: del 2,7% i del

7,3%, al primer i segon trimestre, respectivament. Cal tenir present, però, que és grup amb una baixa representativitat: 506 desocupats al mes de juny, que representen el 8% de l'atur de la ciutat.

El grup d'entre 25 i 44 anys no presenta una situació tan favorable com el dels més joves, ja que malgrat assolir davallades en la desocupació al llarg del 2005, ha estat al 2006 quan s'ha capgirat aquesta tendència favorable i registra un increment de desocupats del 4,2% al primer trimestre i del 9,3% al segon. Amb aquest darrer increment, el nombre total de persones desocupades entre els 25 i els 44 anys ha estat de 2.820, el 44,2% de l'atur de Mataró.

GRÀFIC 80. Variació d'aturats registrats segons sexes respecte del mateix trimestre de l'any anterior. Mataró. 2005 - 2n trim. 2006

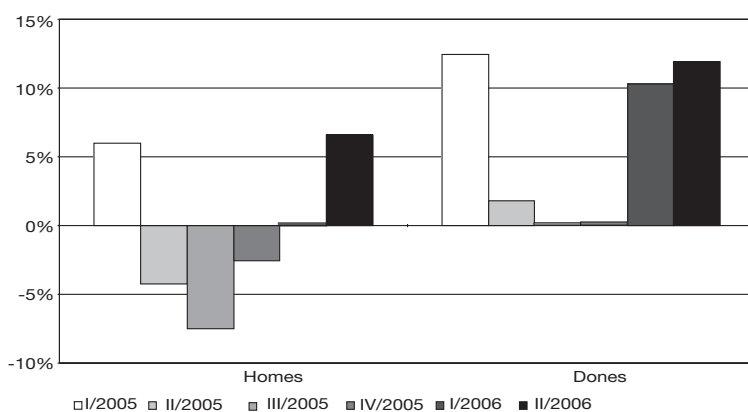

GRÀFIC 81. Variació d'aturats registrats segons edats respecte del mateix trimestre de l'any anterior. Mataró. 2005 - 2n trim. 2006

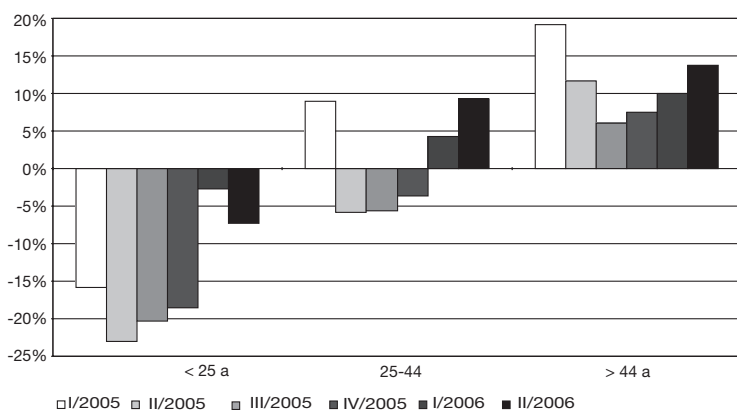

L'evolució més desfavorable correspon al col·lectiu de més edat, els majors de 44 anys. Aquest grup, amb 3.047 persones desocupades a mitjans de 2006, representa el 47,8% dels aturats de la ciutat, i al llarg del darrer any ha engreixat les seves llistes en un 13,8%. Al contrari que amb els altres dos grups d'edat, el dels majors de 44 anys és un grup que des de mitjans de 2001 no aconsegueix una davallada d'aturats en la comparació d'un any a l'altre. **GRÀFIC 81.**

La construcció és l'únic sector que aconsegueix reduccions en el nombre de desocupats

En desgranar per sectors l'evolució de la desocupació registrada, cap dels sectors aconsegueix deslliurar-se de la línia ascendent. Els increments més importants en termes relatius corresponen a l'agricultura, tot i que, amb només 89 desocupats a mitjans de 2006, la seva

GRÀFIC 82. Variació d'aturats registrats segons sectors respecte del mateix trimestre de l'any anterior. Mataró. 2005 - 2n trim. 2006

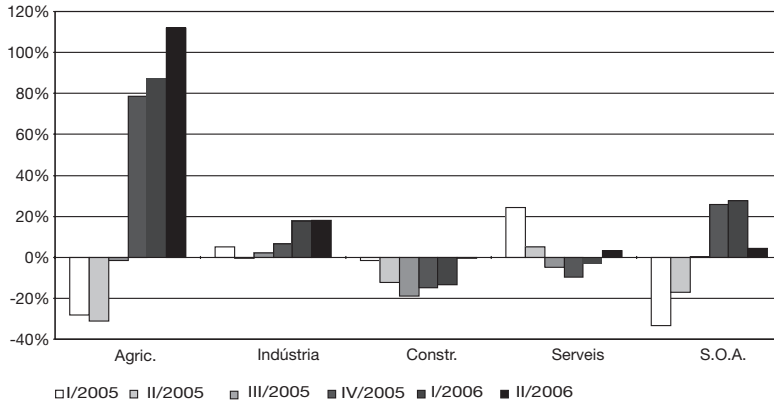

GRÀFIC 83. Variació d'aturats registrats segons formació amb estudis secundaris i postsecundaris respecte del mateix trimestre de l'any anterior. Mataró. 2005 - 2n trim. 2006

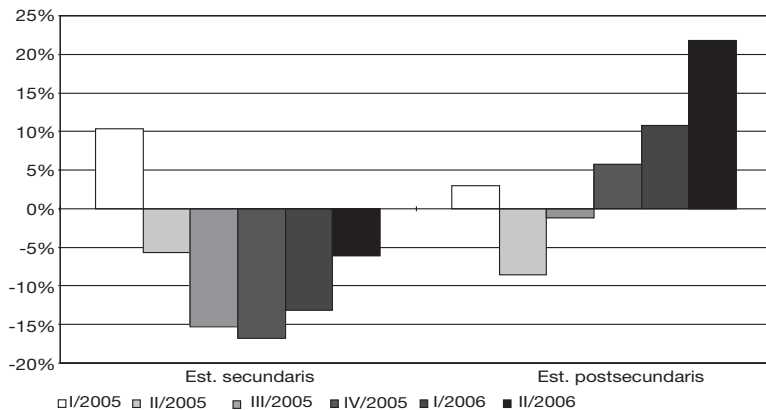

GRÀFIC 84. Variació d'aturats registrats segons formació amb estudis primaris o inferiors respecte del mateix trimestre de l'any anterior. Mataró. 2005 - 2n trim. 2006

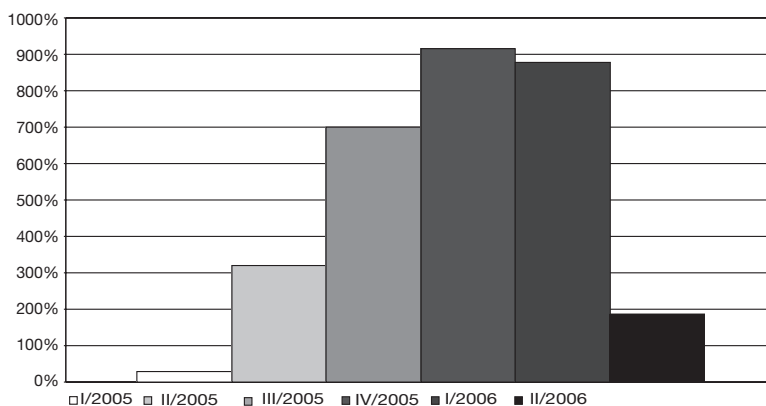

importància dins de l'estructura de l'atur és molt limitada. Aquesta característica també és extrapolable al col·lectiu que busca la seva primera feina (SOA), que al mes de juny de 2006 tenia 331 desocupats, el 5,2% de l'atur municipal. Allà on realment se centra l'evolució de l'atur a Mataró és en el sector de la indústria, els serveis i en menor mesura la construcció. En el primer cas, la variació interanual presenta un dibuix ascendent des de principis de 2005, i acaba situada en el 18% al segon trimestre de 2006. Amb aquest creixement, a Mataró ja hi ha 2.822 persones desocupades que han tingut la seva darrera feina en el sector industrial. La crisi del tèxtil ha estat el principal dinamitzador d'aquest creixement. En el sector serveis, el canvi de tendència en la variació interanual es produeix al darrer trimestre de 2005, en registrar una davallada del 9,8%. Al primer trimestre de 2006, la comparació interanual registra un descens del 3,1%, i al segon trimestre ja es registra un augment de la desocupació del 3,2%. El sector serveis és el segon en nombre de desocupats, amb 2.820 persones que han tingut la seva darrera feina en aquest sector, fet que representa el 41,2% de l'atur. La construcció mostra el bon moment que viu el sector en aconseguir durant el darrer any i mig descensos en la seva comparativa respecte del mateix trimestre de l'any anterior. Malgrat el bon comportament de la variació interanual, aquesta sèrie té el mateix perfil que els altres sectors importants. **GRÀFIC 82.**

En l'apartat referent al nivell d'instrucció dels desocupats, l'entrada en funcionament al mateix temps del nou sistema d'informació SISPE i de l'ús del sistema de classificació CNED 2000 en el nivell d'instrucció dels desocupats ha

suposat una doble dificultat en les sèries de desocupats registrats per nivell d'instrucció. El continu creixement registrat de desocupats amb estudis primaris o inferiors des del mes de gener de 2005, i el descens d'aquells que tenen estudis secundaris durant el mateix període de temps, no respon a cap dinàmica real, sinó que es tracta més aviat d'un transvasament de registre dels desocupats amb estudis secundaris cap a desocupats amb estudis primaris. Així, doncs, cal esperar que la sèrie de desocupats per nivell d'instrucció s'estabilitzi per tal d'analitzar l'evolució en cada nivell. **GRÀFICS 83 I 84.**

Comparació entre el mercat laboral de Mataró* i el del conjunt del Maresme**

TAULA 67. El mercat laboral a Mataró* i el Maresme**. 2002 - 2006

Evolució del mercat laboral a Mataró*						Ratios indicatives del mercat laboral a Mataró*					
	2002	2003	2004	2005	2006		2002	2003	2004	2005	2006
Assalariats ¹	37.062	37.585	37.827	38.273	38.916	Cont./Assal.	0,83	0,81	0,90	0,99	1,00
Contractacions	30.600	30.587	33.899	37.942	38.868 ²	Cont./Atur	6,04	5,54	5,45	6,01	6,00
Aturats ¹	5.065	5.517	6.218	6.313	6.475	Assal./Atur	7,32	6,81	6,08	6,06	6,01
Evolució del mercat laboral al Maresme**						Ratios indicatives del mercat laboral al Maresme**					
	2002	2003	2004	2005	2006		2002	2003	2004	2005	2006
Assalariats ¹	54.521	55.792	56.968	58.263	59.289	Cont./Assal.	0,76	0,86	0,92	1,01	1,03
Contractacions	41.665	47.831	52.174	59.013	61.070 ²	Cont./Atur	4,80	5,17	5,08	5,70	5,82
Aturats ¹	8.687	9.257	10.263	10.351	10.502	Assal./Atur	6,28	6,03	5,55	5,63	5,65

¹ Mitjana dels darrers dotze mesos.

² Projecció anual amb les dades disponibles fins al segon trimestre.

Font: elaboració pròpia a partir de les dades del Departament de Treball i Indústria de la Generalitat de Catalunya.

En general, les ràtios vinculades al mercat de treball, si bé no milloren, tampoc empitjoren com ho feien fa uns anys

En l'anterior informe, amb dades disponibles fins al tercer trimestre de 2005, els principals indicadors del mercat de treball mataroní i maresmenc van presentar símptomes de millora. En aquest número de l'informe de conjuntura aquesta millora no ha continuat. Així, un dels indicadors més destacats és l'absorció de força de treball, indicador que es mesura mitjançant el quocient entre els assalariats i els desocupats registrats, i s'avalua favorablement a mesura que augmenta.

A Mataró*, aquest indicador s'ha reduït de forma acusada entre els anys 2002 i 2004, en passar de 7,3 assalariats per desocupat a només 6,08 al 2004. Ja al 2005 i durant els primers sis mesos de 2006, l'indicador continua minvant però amb uns valors pràcticament testimonials, ja que es passa de 6,06 a 6,01 assalariats per desocupat. Així, la minsa davallada de l'indicador ens assenyalava que el creixement d'assalariats ha pogut engolir pràcticament tot l'augment de l'atur de la ciutat. Al Maresme**, l'absorció de la força de treball també s'hi redueix entre els anys 2002 i 2004, període durant el qual es passa dels 6,28 als 5,55 assalariats. Durant el 2005 i el 2006 hi ha un canvi i l'índex comença a créixer, tot i que molt tímidament, i assoleix valors de 5,63 i de 5,65 desocupats; així doncs, en aquest àmbit, l'augment d'assalariats és capaç d'absorbir tot l'augment de la desocupació.

Pel que fa referència a les dues ràtios vinculades amb la contractació, la interpretació que se'n pot fer està més vinculada a la qualitat de l'ocupació que s'hi crea. Així, en el cas dels contractes per desocupats, l'augment de l'indicador al 2005 i 2006 assenyalava que, tot i l'augment en el volum de contractació, aquest creixement no aconsegueix que es redueixi l'atur registrat. La conjugació de l'evolució de l'atur i la contractació indica que hi ha un augment en la temporalitat o en la rotació laboral. Si es comparen els dos àmbits, aquest fet és una mica més acusat a Mataró* que no pas al Maresme**.

Una interpretació similar se n'extreu de la ràtio entre contractes i assalariats. El creixement de la ràtio dels contractes per sobre de la dels assalariats que s'ha produït en ambdós àmbits, ens indica que per tal de disposar d'un assalariat cada vegada cal que es comuniquin més contractes.

* Inclou els municipis de Mataró, Argentona i Cabrera de Mar.

** Inclou les poblacions que gestionen les dues OSOC de Mataró.



Transport i mobilitat a Mataró

Trànsit i mobilitat amb vehicle privat
Transport públic

Cada cop hi ha més desplaçaments, tant en transport privat com públic. L'autobús urbà i el tren de rodalia presenten increments del nombre de viatgers del 0,8% i del 3,5%, respectivament. Pel que fa a l'ús del vehicle privat, aquest es visualitza a través del pas que es fa per la C-32 i la C-60. Al 2005, aquestes dues vies han registrat increments en la intensitat mitjana diària de vehicles del 2,3% i 9,3%, respectivament.

Trànsit i mobilitat amb vehicle privat

Vehicles per autopista i per C-60

Augmenta el volum de circulació a l'autopista i a la C-60

Durant el 2005, el tram d'autopista entre Montgat i Palafolls va registrar diàriament una mitjana de 54.766 vehicles, un 2,3% més que al 2004. Aquest increment és lleugerament inferior al registrat en el conjunt de la concessió, que al 2005 va créixer un 2,7%. De fet, només els trams Barcelona-La Jonquera (2,9%) i Montmeló-El Papiol (11,9%) han aconseguit un increment del trànsit per sobre la mitjana del conjunt de la concessió.

GRÀFIC 85. Trànsit vehicles (IMD) per mes de l'any. C-60

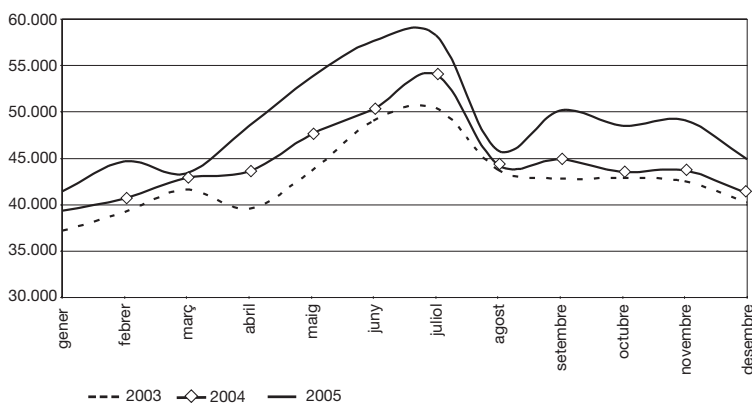

Font: elaboració pròpia a partir de les dades de la Direcció General de Carreteres de la Generalitat de Catalunya.

El 96% dels vehicles que durant el 2005 van circular diàriament pel tram Montgat-Palafolls són lleugers, i en xifres absolutes es tracta de 52.575 vehicles. Aquesta característica no es dona en cap altre tram de la concessió, on com a molt s'arriba a un percentatge del 86% de vehicles lleugers (Saragossa-Mediterrània), i dona una idea aproximada de l'ús eminentment residencial de la comarca del Maresme. De fet, aquest percentatge de vehicles lleugers és el mateix que l'assolit al 2004, ja que tant els vehicles lleugers com els pesants registren el mateix creixement de la IMD, un 2,3%, la qual cosa fa que la seva representativitat s'hagi mantingut invariable durant els dos darrers anys. **TAULA 68.**

Pel que fa al trànsit a la C-60 entre Mataró i Granollers, les dades del 2005 també assenyalen un augment del trànsit que cada cop més s'apropa als 50.000 vehicles. Durant l'any passat hi van circular diàriament una mitjana de 48.831 vehicles, un 9,3% més que l'any 2004. Els mesos estivals, especialment el juny i el juliol, és quan hi ha més trànsit a l'autovia, fet que probablement respondria a l'arribada de visitants a la costa proce-

TAULA 68. Intensitat Mitjana Diària (IMD) del trànsit a diferents trams de l'AP2, l'AP7, la C-31 i C-32. 2005

	Vehicles lleugers		Vehicles pesants		Total vehicles	
	IMD 2005	Inc. % 2004/2005	IMD 2005	Inc. % 2004/2005	IMD 2005	Inc. % 2004/2005
Montgat - Palafolls	52.575	2,31%	2.191	2,31%	54.766	2,31%
Barcelona - La Jonquera	38.475	2,94%	9.025	0,21%	47.500	2,94%
Barcelona - Tarragona	48.877	3,46%	11.465	3,76%	60.342	2,18%
Montmeló - El Papiol	84.628	13,45%	26.725	8,70%	111.353	11,96%
Saragossa - Mediterrània	12.680	-3,95%	2.064	-5,46%	14.744	-3,95%
Conjunt concessió	33.730	3,96%	6.909	5,60%	40.639	2,70%

Font: elaboració pròpia a partir de les dades d'Abertis S.A.

**GRÀFIC 86. Evolució de l'indicador de nivell sonor equivalent (Leq).
Mataró. 1997 - 2006(*)**

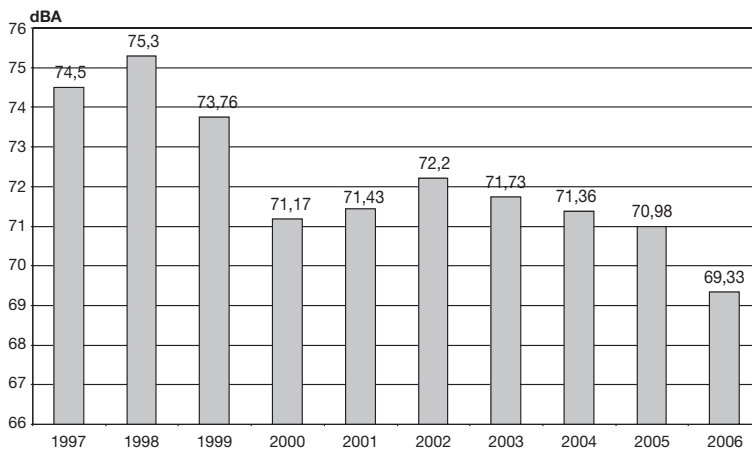

**GRÀFIC 87. Evolució de l'indicador de soroll de fons (L90)
Mataró. 1997 - 2006(*)**

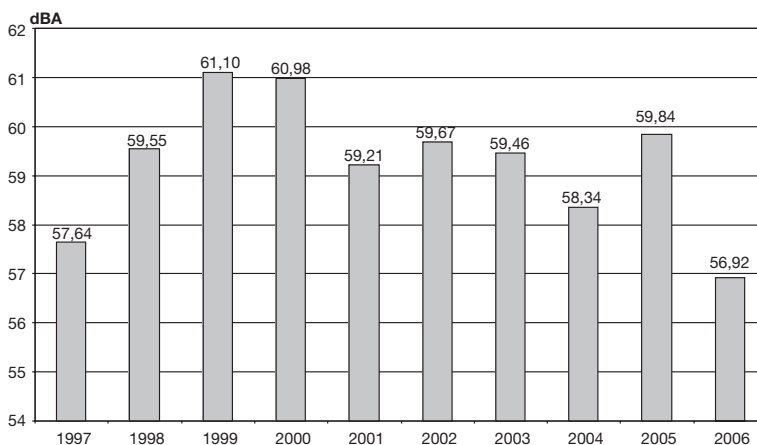

**GRÀFIC 88. Evolució de l'indicador de sorolls molestos (L10).
Mataró. 1997 - 2006(*)**

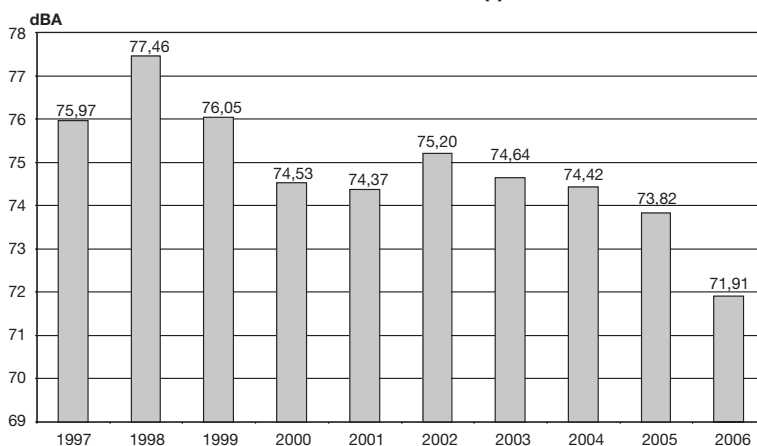

(*) Evolució sobre 10 punts de la xarxa viària principal entre 1997 i 2001, i sobre 13 des del 2002.

Font: Àrea d'acústica de l'Escola Universitària Politècnica de Mataró.

dents de comarques de l'interior. Tot i que cada any es fa un ús més intensiu de la C-60, encara es troba per sota del 65% de la seva capacitat màxima, xifrada en 76.800 vehicles diaris per part del Departament de Política Territorial i Obres Públiques de la Generalitat de Catalunya.

Els vehicles lleugers representen el 92% del trànsit que circula per la C-60, la qual cosa no fa res més que refermar allò que ja s'apunta amb les dades de la C-32, l'ús residencial de la comarca. **GRÀFIC 85.**

Vehicles i soroll

Millora dels nivells de soroll Al 2006 s'ha mantingut la tendència positiva dels darrers quatre anys i l'indicador acústic de nivell sonor equivalent (Leq) a partir de tretze punts de la xarxa viària principal de Mataró s'ha reduït i s'ha situat en els 69,33 dBA. Es tracta del valor més baix de tota la sèrie iniciada el 1997 i el més proper als 65 dBA recomanats per l'Organització Mundial de la Salut com a llindar màxim a partir del qual el soroll té un impacte negatiu per a la salut i la qualitat de vida de les persones⁵⁰. **GRÀFIC 86.**

A banda dels Leq, que es pot entendre com una mitjana de so, també resulta important d'observar l'evolució dels percentils L90 i L10: el primer aporta informació sobre l'evolució de la remor de fons de la ciutat i el segon avalua les puntes de soroll més molestes que sobresurten per sobre d'aquest soroll de fons. El 2006, tant un indicador com l'altre, han tingut una evolució favorable respecte dels valors assolits al 2005 i s'han situat en els 56,92 dBA i els 71,92 dBA, respectivament. **GRÀFICS 87 i 88.**

⁵⁰ L'indicador acústic per mesurar els sorolls amb poca variació temporal és el nivell de pressió ponderat A (LpA), però hi ha molts sorolls que varien en el temps, com per exemple el del trànsit principal que causa el soroll de les nostres ciutats, fet que fa que siguin necessaris uns altres tipus d'indicadors com ara el nivell de soroll continu equivalent (Leq), ja que permet referir un soroll variable, en un interval de temps determinat, al nivell de pressió sonora equivalent al d'un soroll continu.

Al llarg d'aquests anys, la metodologia de càlcul del Leq a Mataró ha sofert alguns canvis. En primer lloc, a partir del 2002, el nombre de punts de presa de so s'ha ampliat per donar una imatge més ajustada de les transformacions urbanístiques i els canvis en la mobilitat experimentats per la ciutat en els darrers anys. En segon lloc, s'ha modificat la forma i la temporalitat com es registra aquest indicador acústic anual, ja que fins al 2003 el Leq publicat a principis d'any feia referència a la "mitjana" del nivell de soroll de l'any anterior obtinguda a través de dues o més preses realitzades en el decurs de l'any. En canvi, ara es fa una mesura única al mes de febrer que constitueix el valor del Leq durant l'any en curs.

GRÀFIC 89. Evolució de la dinàmica (L10-L90). Mataró. 1997 - 2006(*)

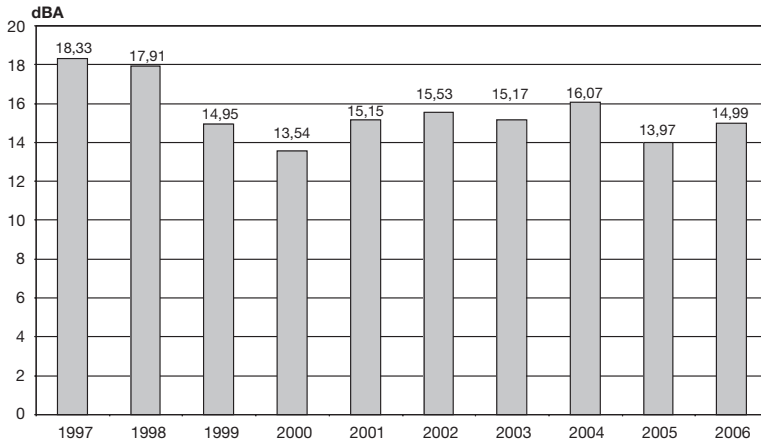

Font: Àrea d'acústica de l'Escola Universitària Politècnica de Mataró.

La dinàmica de soroll relativitza la millora del Leq

La diferència entre el soroll de fons (L90) i els sorolls de punts (L10) ens ajuda a fer-nos una idea aproximada del que s'ha anomenat dinàmica del soroll. Els experts consideren que quan aquesta dinàmica augmenta, encara resulta més molesta. Així, si bé en les

lleis del nostre país no hi ha consideracions especials sobre la molèstia produïda per la dinàmica del soroll, és àmpliament acceptat que dinàmiques superiors a 10 dBA produeixen serioses molèsties a les persones, tot i que el nivell equivalent pugui mantenir-se en el mateix nivell. Al 2006, la dinàmica general de la ciutat va empitjorar en 1 dBA respecte de l'any passat i va situar-se en 14,99 dBA. **GRÀFIC 89.**

Accidents a Mataró

Es confirma la reducció del nombre d'accidents i víctimes

Durant el primer semestre de l'any⁵¹ s'han registrat un total de 199 accidents de trànsit amb víctimes, sis menys que les registrades al llarg del mateix període de temps de l'any 2005. Es tracta d'una mínima reducció que desapareix si analitzem les dades en termes d'acumulat anual, ja que entre els mesos de

juliol de 2005 i juny de 2006 s'hi van registrar 414 accidents, que amb una variació positiva del 0,5% trenca amb la sèrie favorable iniciada al quart trimestre de 2004. **GRÀFIC 90.**

Així, a Mataró, durant el segon semestre de 2005 i el primer de 2006 s'hi han registrat 89 accidents greus, un 16,8% menys respecte del nombre registrat durant el mateix període de l'any anterior. Per contra, els accidents lleus han augmentat un 5,9% en l'acumulat anual, amb 322 accidents durant el mateix període.

Des de principis d'any, a Mataró s'han registrat 203 accidents de trànsit amb víctimes, dels quals 144 han estat lleus, 58 greus, i 1 ha estat mortal. Pel que fa al nombre de víctimes del primer semestre de l'any 2006 també s'observa un descens. Així, les 241 víctimes registrades fins a finals de juny en sumen 7 menys que les que es van computar durant el mateix període el 2005. **GRÀFIC 91**

L'evolució en termes acumulats mostra un cert estancament quant a la disminució del nombre de víctimes d'accident de trànsit, ja que en els darrers tres trimestres les variacions han estat mínimes: 0%, -0,4% i novament 0%, respectivament. Així mateix, el nombre acumulat d'accidents greus entre principis del tercer trimestre del 2005 i finals del segon trimestre de 2006 ha estat molt favorable: 91 víctimes greus, amb un descens del 24,8%, i 415 víctimes lleus, fet que representa un increment del 7,2% al llarg del mateix període.

En termes acumulats, cal destacar que es manté la tendència favorable pel que fa a la reducció del nombre d'accidents greus.

⁵¹ Dades provisionals.

GRÀFIC 90. Nombre d'accidents de trànsit amb víctimes. Mataró. 2001 - 2n trimestre 2006

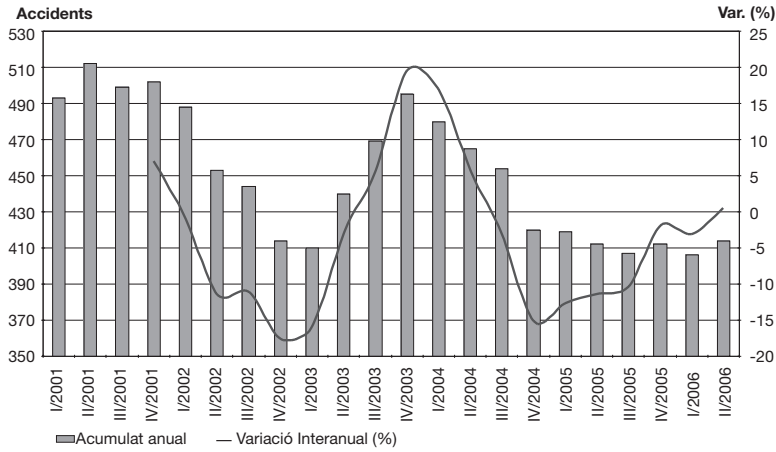

GRÀFIC 91. Nombre de víctimes en accident de trànsit. Mataró. 2001- 2n trimestre 2006

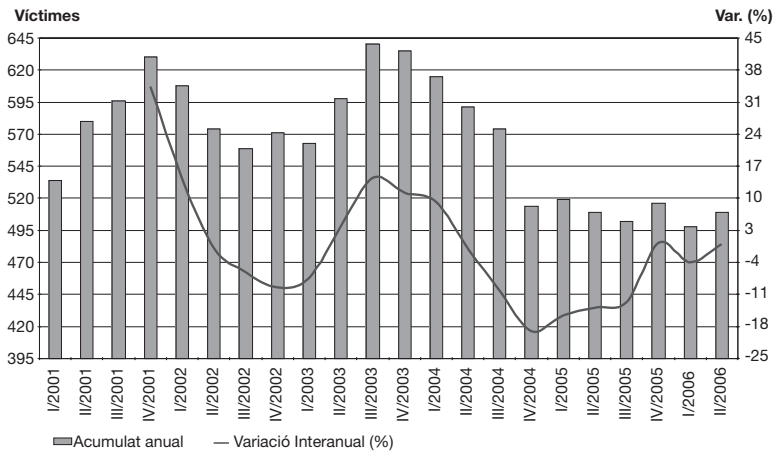

Font: elaboració pròpia a partir de dades del Servei de Policia Local de Mataró.

Transport públic

Tren de rodalia

La mobilitat a través del tren que circula a través del Barcelonès nord i el Maresme –la línia C1 nord– no para de créixer. Pel tram C1 nord, durant el darrer trimestre de 2005 hi va haver 4,07 milions de viatgers. Aquesta xifra representa un increment del 9,1% sobre el mateix trimestre de l'any anterior. En el conjunt del 2005 el nombre total de passatgers va ser de 16,58 milions, un 8% més que els que hi va haver al 2004. Situats al 2006, a la C1 nord, al primer i segon trimestre hi va haver 3,98 i 4,47 milions de passatgers, respectivament. Els creixements assolits en aquests dos primers trimestres de 2006 van ser del 12,2% i del 0,9%, respectivament.

Per l'estació de Mataró hi passen anualment més de 2,5 milions de passatgers Si ens centrem exclusivament en Mataró, el nombre de viatgers del quart trimestre de 2005 va ser de 657.975, un 5,8% més que durant el mateix trimestre de 2004. El resum de tot el 2005 situa el volum de passatgers que han passat per l'estació de Mataró en

2.579.109 passatgers, un 6,4% més que els que van passar-hi al 2004. Amb aquest volum de passatgers, Mataró aconsegueix superar a Badalona en nombre d'usuaris del tren de rodalia. Al 2006, al primer trimestre, s'hi van comptabilitzar 665.780 passatgers per l'estació de Mataró. Al segon trimestre, 681.648. A l'igual que ha succeït per al conjunt de la línia C1 nord, la variació interanual del primer trimestre de 2006 registra un valor important, amb un creixement del 8,1%. Al segon trimestre, en consonància amb el suau increment de la línia, a l'estació de Mataró s'ha registrat un descens del 0,24% en el volum de passatgers que han passat per l'estació.

TAULA 69. Nombre de cancel·lacions per estació. 2005 - 2006

	2005				2006		Increment interanual 2006	
	1r trimestre	2n trimestre	3r trimestre	4t trimestre	1r trimestre	2n trimestre	1r trimestre	2n trimestre
Sant Adrià del Besós	156.905	190.653	170.834	192.181	194.812	211.643	24,16%	11,01%
Badalona	590.152	687.995	624.109	647.874	656.548	673.886	11,25%	-2,05%
Montgat	82.596	106.825	88.306	111.281	120.604	126.778	46,02%	18,68%
Montgat Nord	41.152	82.856	104.832	64.691	65.870	88.135	60,07%	6,37%
El Masnou	217.536	247.166	246.719	236.295	228.484	238.981	5,03%	-3,31%
Ocata	221.960	250.717	242.381	240.087	246.389	242.407	11,01%	-3,31%
Premià de Mar	357.829	418.878	370.026	408.578	414.119	408.361	15,73%	-2,51%
Vilassar de Mar	257.393	294.858	269.292	280.749	287.429	286.430	11,67%	-2,86%
Cabrera de Mar	35.183	43.676	44.101	44.045	43.278	45.148	23,01%	3,37%
Mataró	615.702	683.278	622.154	657.975	665.780	681.648	8,13%	-0,24%
St. A. Llavaneres	33.428	52.957	55.486	46.804	56.425	46.420	68,80%	-12,34%
Caldes d'Estrac	61.610	77.280	99.389	72.437	72.063	82.555	16,97%	6,83%
Arenys de Mar	172.990	189.234	179.133	171.829	176.876	175.547	2,25%	-7,23%
Canet	125.409	147.716	166.379	133.936	131.321	147.172	4,71%	-0,37%
Sant Pol	63.095	81.302	105.480	68.610	65.929	81.242	4,49%	-0,07%
Calella	243.131	355.635	438.991	304.392	263.474	367.553	8,37%	3,35%
Pineda	112.175	169.876	229.305	141.307	126.701	183.824	12,95%	8,21%
Malgrat	112.664	184.739	223.588	143.359	116.707	188.754	3,59%	2,17%
Santa Susanna	30.307	142.284	209.790	82.541	31.886	175.021	5,21%	23,01%
Tordera	23.440	27.624	28.120	25.081	23.155	24.997	-1,22%	-9,51%
Total	3.554.657	4.435.549	4.518.415	4.074.052	3.987.850	4.476.502	12,19%	0,92%

Font: elaboració pròpia a partir de les dades de RENFE.

GRÀFIC 92. Evolució del nombre de viatgers de RENFE a Mataró. 2004 - 2006

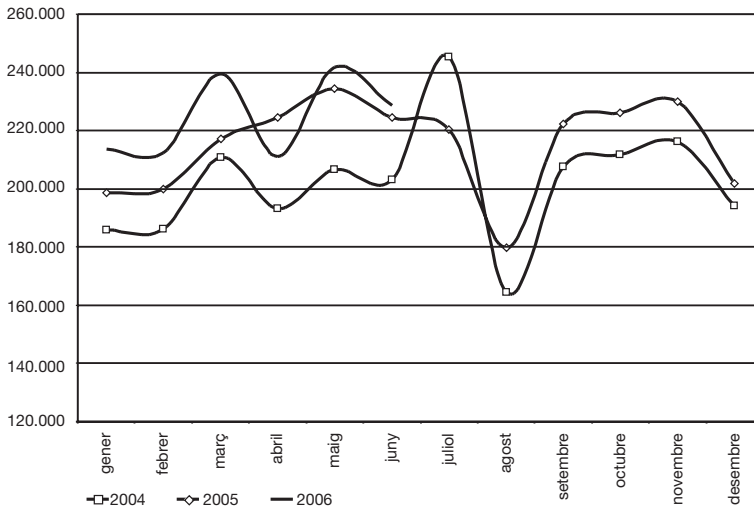

Font: elaboració pròpia a partir de les dades de RENFE.

En l'acumulat dels darrers dotze mesos la sèrie d'usuaris del tren de rodalia C1 nord presenta un creixement generalitzat, fruit en part de la integració tarifària i també de la major mobilitat de les persones, tant per motius laborals com d'oci. Entre les estacions amb un increment més destacat hi ha la de Sant Adrià del Besòs, ja que aquesta estació té connexió amb el Trambesòs, tramvia que arriba fins a l'edifici de la universitat Pompeu Fabra de Barcelona. Tampoc cal oblidar que l'esclat de l'aeroport de Girona, amb l'arribada de vols de baix cost, pot haver estat un factor que hagi influït en el creixement del nombre d'usuaris de la línia C1, principalment a les estacions més al nord de la línia, que són també els municipis amb més turistes de la comarca. **TAULA 69. GRÀFIC 92.**

Autobús urbà

Continuen els creixements moderats del nombre de passatgers de l'autobús urbà L'any passat va ser l'any de la consolidació del nombre de passatgers que fan servir l'autobús urbà, que va situar-se per sobre dels cinc milions, més concretament van ser 5.035.938 passatgers, un 0,7% més que al 2004. Durant el primer semestre de 2006 les xifres de viatgers han continuat millorant, i l'acumulat anual fins al mes de juny situa el nombre de viatgers de l'autobús urbà en 5.127.072.

Malgrat que el nombre de persones que fan servir l'autobús urbà no para de créixer, en el gràfic 93 es veu com la sèrie de l'acumulat anual té un perfil logarítmic, i com el ritme de creixement s'alenteix. De fet, el gràfic mostra com des del mes de setembre de 2003 fins al mes de març de 2005 la variació interanual s'ha anat reduint de forma progressiva. D'aleshores ençà, el ritme de creixement s'ha mantingut en valors més o menys estables, fluctuant en un rang que va del 0,7% al 2,6%. Tot i que els valors de la variació interanual són baixos si ho comparem amb les xifres de fa un o dos anys, cal tenir present que aquests creixements es produeixen sobre una base ja de per si força alta.

A l'hora de buscar les causes de l'increment de viatgers de l'autobús urbà, la integració de Mataró Bus en el Sistema Tarifari Integrat de l'Autoritat del Transport Metropolità hi ha tingut un paper destacat. Durant el primer semestre de 2006 hi van haver prop de 2,6 milions de passatgers, 488.031 dels quals van viatjar amb la targeta ATM, és a dir, el 18,8% dels passatgers. Durant el mateix interval de temps de 2005 aquesta targeta representava el 17,1% de les cancel·lacions que van produir-se. En un any, la targeta ATM ha augmentat la seva participació en més d'1,7 punts percentuals. De fet, ha estat la targeta ATM la que més ha contribuït a l'augment de les cancel·lacions amb targetes. Durant els primers sis mesos de 2006 van registrar-se gairebé 1,61 milions de cancel·lacions amb targetes, un 3,7% més que al llarg del mateix període de l'any passat.

El bitllet individual és el que està perdent quota entre els usuaris de Mataró

Bus. L'acumulat anual fins a mitjans de 2006 situa el nombre de cancel·lacions de bitllets lleugerament per sota dels 1,1 milions, fet que representa un retrocés del 5,7% respecte del mateix període de l'any anterior. Amb aquestes xifres, el bitllet representa el 21,7% del total de cancel·lacions, 1,5 punts per sota de la quota que tenia al 2005.

Pel que fa als usuaris del Carnet Blau, aquests han augmentat un 2,1% durant els darrers dotze mesos, i han representat un total de 876.532 cancel·lacions en l'acumulat anual. L'envelliment de la població és un factor que pot contribuir a l'augment d'aquesta tipologia d'usuari.

TAULA 70. Evolució del nombre de viatgers segons tipologia del Mataró Bus. 1996 - 2n trim. 2006

	Targeta			Bitllet			Carnet Blau			Total	
	Viatgers	%	Incr.*	Viatgers	%	Incr.*	Viatgers	%	Incr.*	Viatgers	Incr.*
1996	1.475.013	47%	0,22%	909.335	29%	-1,46%	764.329	24%	11,12%	3.148.677	2,15%
1997	1.445.308	46%	-2,01%	871.639	28%	-4,15%	837.607	27%	9,59%	3.154.554	0,19%
1998	1.499.263	45%	3,73%	941.070	29%	7,97%	854.784	26%	2,05%	3.295.117	4,46%
1999	1.700.717	49%	13,44%	1.093.171	31%	16,16%	684.022	20%	-19,98%	3.477.910	5,55%
2000	1.916.896	49%	12,71%	1.260.745	32%	15,33%	711.920	18%	4,08%	3.889.561	11,84%
2001	1.973.921	49%	2,97%	1.357.207	33%	7,65%	731.196	18%	2,71%	4.062.324	4,44%
2002	2.284.780	52%	15,75%	1.331.117	30%	-1,92%	768.875	18%	5,15%	4.384.772	7,94%
2003	2.733.714	56%	19,65%	1.288.717	27%	-3,19%	835.182	17%	8,62%	4.857.613	10,78%
2004	2.941.520	59%	7,60%	1.199.938	24%	-6,89%	859.195	17%	2,88%	5.000.653	2,94%
2005	3.053.459	61%	3,81%	1.125.956	22%	-6,17%	856.523	17%	-0,31%	5.035.938	0,71%
1r trim. 2006	808.850	63%	8,50%	254.273	20%	-2,33%	216.837	17%	1,55%	1.279.960	6,31%
2n trim. 2006	807.014	61%	-0,72%	273.880	21%	-5,71%	233.216	18%	0,58%	1.314.110	-1,58%

* Variació respecte del mateix període de l'any anterior

GRÀFIC 93. Nombre de viatgers de Mataró Bus acumulats els darrers dotze mesos. 2003 - 2006

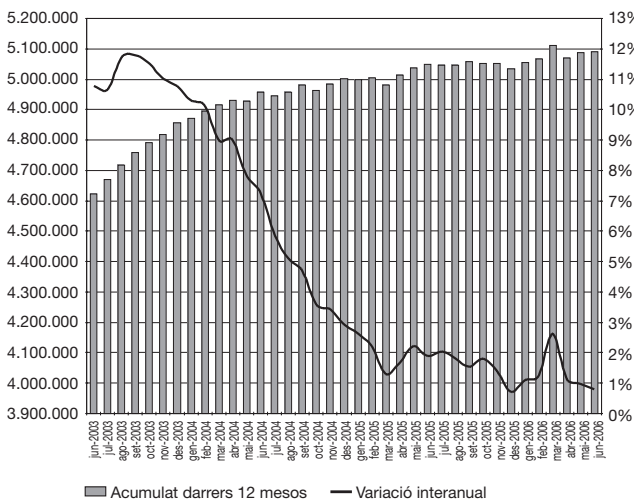

GRÀFIC 94. Variació interanual del nombre de viatgers del Mataró Bus. 2003 - 2006

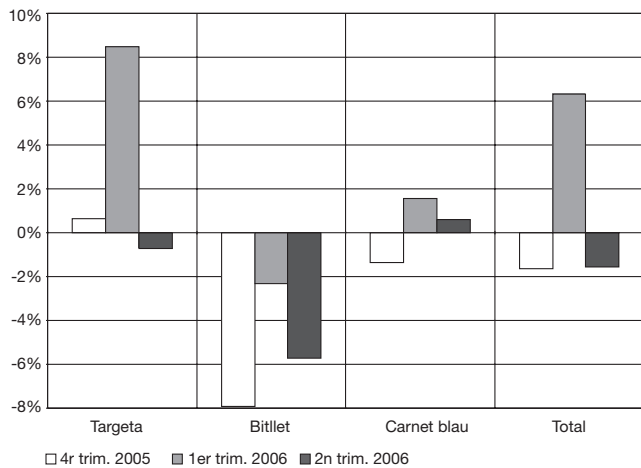

Resumen / Summary

Cuadro resumen de la coyuntura de Mataró
Summary chart of the situation in Mataró

Cuadro resumen de la coyuntura de Mataró

TAULA 71. Cuadro resumen de la coyuntura de Mataró. Hasta el 2º trimestre de 2006

		Signo[+]	Valor	Variación interanual	Periodo
Demografía	Población		118.538	0,2%	30 junio 2006
	Edad media		39,21	0,08 años	1 enero 2006
	Esperanza de vida		80,98	0,14 años	1 enero 2006
	Tasa bruta de natalidad		12,59‰	0,10 p.m.	2005
	Tasa bruta de mortalidad		7,41‰	0,06 p.m.	2005
	Tasa de altas		55,78‰	-0,12 p.m.	2005
	Tasa de bajas		41,18‰	3,85 p.m.	2005
Consumo	Agua (doméstica) ^{1, 2}		4.848.799	-6,3%	2º trim. 2006
	Electricidad ¹		451.551.560	4,4%	2º trim. 2006
	Gas ¹		612.425.000	3,1%	2005
	Matriculación de turismos ²		3.837	-8,8%	2º trim. 2006
	Residuos generados ²		63.400.607	-0,7%	2º trim. 2006
Vivienda	Vív. unifam. inic. ²		66	50,0%	2º trim. 2006
	Vív. plurifam. inic. ²		1.275	-14,8%	2º trim. 2006
	Precio m ² construido (euros)	-	2.646	20,5%	2º trim. 2006
Actividad	Número de empresas	+	4.329	2,3%	2º trim. 2006
	Obras menores ²	+	326	13,2%	2º trim. 2006
	Obras mayores ²	+	452	12,2%	2º trim. 2006
	Licencias de activ. solicitadas ²	-	720	-8,4%	2º trim. 2006
I+D	Patentes ⁸	+	0,51	193,4%	2005
	Artículos publicados ⁹	+	0,94	19,5%	2005
Hostelería y turismo	Ocupación hotelera ³	+	61,8%	3,50 p.p.	2º trim. 2006
	Pernoct. en el albergue municipal ¹⁰	+	3.140	10,0%	2005
	Pernoct. en el puerto de Mataró ²	+	945	23,7%	2º trim. 2006
Mercado de trabajo	Asalariados	+	33.745	3,4%	2º trim. 2006
	Autónomos	-	9.011	-0,4%	2º trim. 2006
	Contratos ²	+	39.472	6,4%	2º trim. 2006
	Trab. afectados por ERE ^{2,7}	-	145	54,3%	2º trim. 2006
	Paro registrado	-	6.371	9,8%	2º trim. 2006
	Tasa de paro registrado	-	10,39%	0,92 p.p.	2º trim. 2006
	Accidentes laborales ⁴	+	47,2	-11,2%	2005
Transporte	Autobús urbano ²	+	5.090.809	0,8%	2º trim. 2006
	RENFE viajeros Mataró ²	+	2.627.557	3,5%	2º trim. 2006
	IMD ¹¹ Autopista C-32 ³	+	54.766	2,3%	2005
	IMD ¹¹ Autovía C-60 ³	+	48.831	9,3%	2005
	Seguridad viaria ⁵	+	6,29	-3,5%	2º trim. 2006
Recogida selectiva y vectores medioambientales	Vidrio recogido selectivamente ²	+	1.296.880	20,3%	2º trim. 2006
	Papel recogido selectivamente ²	+	3.514.510	13,1%	2º trim. 2006
	Envases recogidos selectivamente ²	+	924.800	11,6%	2º trim. 2006
	Pilas recogida selectivamente ²	-	10.050	-0,1%	2º trim. 2006
	Entrada de vehículos en el centro de recogida de residuos ²	+	35.839	15,5%	2º trim. 2006
	Calidad de las playas ⁶	-	4,84	-0,04	2006
	Ruido en la red viaria	+	69,33	-1,65 dBA	2006

[+] El signo positivo (+) indica una evolución favorable de la variable, y el signo negativo (-), desfavorable. (1) Variables altamente afectadas por factores externos, climáticos, medidas de ahorro... (2) Variación interanual entre el acumulado de los últimos doce meses. (3) Variación interanual sobre la media de los últimos doce meses. (4) Accidentes laborales por cada 1.000 asalariados. (5) Accidentes en la red viaria de Mataró por cada 1.000 vehículos. (6) Puntuación de 1 a 5 puntos, donde 1 es mala y 5 muy buena. (7) Expedientes de regulación de empleo (ERE). (8) Número de patentes por cada 10.000 habitantes. (9) Artículos publicados en publicaciones científicas de ámbito internacional en materia de medicina por cada 10.000 habitantes. (10) Problemas en el registro de las pernoctaciones en el albergue municipal sólo permiten disponer de datos para el 2005 desde el mes de mayo, por lo cual la comparación no se realiza para todo el año, sino únicamente para el periodo comprendido entre los meses de mayo-diciembre. (11) IMD: intensidad media diaria.

Demografía

Los datos demográficos disponibles sugieren la continuidad de su dinamismo. En el 2005 los nacimientos aumentaron de una forma mucho más notable que las defunciones, lo que se traduce en un crecimiento natural de la población. Aún así, el crecimiento demográfico de la ciudad se explica principalmente por el componente migratorio.

Consumo

El principal indicador para evaluar el consumo a nivel municipal –la matriculación de turismos– registra una caída del 8,8%, situándose en 3.837 las unidades matriculadas en Mataró entre los meses de julio de 2005 a junio de 2006.

Vivienda

Persiste el encarecimiento de las viviendas en Mataró. Descenso en el inicio de la construcción de nuevas viviendas.

Actividad

Los indicadores relacionados con la actividad presentan una mejoría respecto a los del año anterior. Únicamente las licencias de actividad registran un descenso, aunque tiende a la mejoría.

I+D

Mejoran los indicadores de I+D, pero continúan situados en niveles bajos.

Hostelería y turismo

Mataró, a pesar de no ser un municipio turístico, consigue incrementar la cantidad de pernoctaciones y la ocupación de los hoteles.

Mercado de trabajo

Los datos vinculados con el mercado de trabajo presentan una situación contrapuesta: de una parte, aumenta el número de trabajadores asalariados y el número de contratos; de otra parte, crecen los parados registrados y el número de trabajadores afectados por expedientes de regulación de empleo (ERE).

Transporte

Los desplazamientos por trabajo se vinculan con la actividad económica de la ciudad. Los cuatro indicadores del transporte público y privado indican un incremento de la movilidad. El otro indicador, relacionado con los accidentes, también mejora.

Recogida selectiva y vectores medioambientales

La recogida selectiva y los vectores medioambientales presentan, en general, una evolución favorable. El vidrio es el residuo que consigue una mejor evolución, con un crecimiento del 20,3% y más de 1.296 toneladas recogidas en un año. El papel y los envases también aumentan el volumen de recogida selectiva, con unos incrementos del 13,1% y del 11,6%, respectivamente, superiores a los de un año antes.

Summary chart of the situation in Mataró

TAULA 72. Summary chart of the situation in Mataró through 2nd quarter 2006

		Sign[+]	Value	Inter-annual variation	Period
Demography	Population		118.538	0,2%	30 June 2006
	Average age		39,21	0,08 years	1 January 2006
	Life expectancy		80,98	0,14 years	1 January 2006
	Gross birth rate		12,59‰	0,10 p.t.*	2005
	Gross mortality rate		7,41‰	0,06 p.t.*	2005
	Births registered		55,78‰	-0,12 p.t.*	2005
	Deaths registered		41,18‰	3,85 p.t.*	2005
Consumption	Water (domestic) ^{1, 2}		4.848.799	-6,3%	2nd quarter 2006
	Electricity ¹		451.551.560	4,4%	2nd quarter 2006
	Gas ¹		612.425.000	3,1%	2005
	Car registrations ²		3.837	-8,8%	2nd quarter 2006
	Waste generated ²		63.400.607	-0,7%	2nd quarter 2006
Housing	Single-family homes started ²		66	50,0%	2nd quarter 2006
	Multiple-family homes started ²		1.275	-14,8%	2nd quarter 2006
	Price per m ² built (euros)	-	2.646	20,5%	2nd quarter 2006
Activity	Number of companies	+	4.329	2,3%	2nd quarter 2006
	Minor works ²	+	326	13,2%	2nd quarter 2006
	Major works ²	+	452	12,2%	2nd quarter 2006
	Licenses requested for activities ²	-	720	-8,4%	2nd quarter 2006
R + D	Patents ⁸	+	0,51	193,4%	2005
	Articles published ⁹	+	0,94	19,5%	2005
Hotel sector and Tourism	Hotel occupation ³	+	61,8%	3,50 p.p.**	2nd quarter 2006
	Nights stayed in municipal lodging ¹⁰	+	3.140	10,0%	2005
	Nights stayed in the Port of Mataró ²	+	945	23,7%	2nd quarter 2006
Labour market	Salaried employees	+	33.745	3,4%	2nd quarter 2006
	Independent workers / freelancers	-	9.011	-0,4%	2nd quarter 2006
	Contracts ²	+	39.472	6,4%	2nd quarter 2006
	Workers affected by ERF ^{2,7}	-	145	54,3%	2nd quarter 2006
	Registered unemployment	-	6.371	9,8%	2nd quarter 2006
	Registered unemployment rate	-	10,39%	0,92 p.p.**	2nd quarter 2006
	Workplace accidents ⁴	+	47,2	-11,2%	2005
Transport	City bus ²	+	5.090.809	0,8%	2nd quarter 2006
	RENFE travellers to Mataró ²	+	2.627.557	3,5%	2nd quarter 2006
	ADI ¹¹ Motorway C-32 ³	+	54.766	2,3%	2005
	ADI ¹¹ Dual Carriageway C-60 ³	+	48.831	9,3%	2005
	Road safety ⁵	+	6,29	-3,5%	2nd quarter 2006
Selective collection and environmental vectors	Glass selectively collected ²	+	1.296.880	20,3%	2nd quarter 2006
	Paper selectively collected ²	+	3.514.510	13,1%	2nd quarter 2006
	Packaging selectively collected ²	+	924.800	11,6%	2nd quarter 2006
	Batteries selectively collected ²	-	10.050	-0,1%	2nd quarter 2006
	Vehicle entry in the waste collection centre ²	+	35.839	15,5%	2nd quarter 2006
	Beach quality ⁶	-	4,84	-0,04	2006
	Noise on the road network	+	69,33	-1,65 dBA	2006

[+] The plus sign indicates a favourable development of the variable and the minus sign (-), an unfavourable one. (1) Variables highly affected by external factors such as weather, savings measures, etc. (2) Inter-annual variations in the last twelve months. (3) Inter-annual on the average variations in the last twelve months. (4) Workplace accidents for every 1,000 salaried employees. (5) Accidents on the Mataró road network for every 1,000 vehicles. (6) Score from 1 to 5 points, where 1 is bad and 5 is very good. (7) ERF: employment regulation files. (8) Number of patents for every 10,000 inhabitants. (9) Articles published in international scientific magazines related to medicine for every 10,000 inhabitants. (10) Problems with registering nights stayed at municipal lodging only has allowed data to be collected for 2005 since the month of May, due to which the comparison cannot be done for the entire year, but rather for the months between May and December. (11) Average daily intensity. (*) Points per thousand. (**) Percentage points.

Demography

The demographic data available suggest continued dynamic activity. In 2005, births increased much more significantly than deaths, which translated into a natural growth in the population. Despite these facts, the city's demographic growth is mainly explained by the migratory component.

Consumption

The main indicator for evaluating the consumption at a municipal level –car registrations– has recorded a drop of 8.8%, being located at a figure of 3,837 for units registered in Mataró between the months from July 2005 to July 2006.

Housing

Housing prices continue to increase in Mataró, although there has been a drop in the initiation of new housing.

Activity

Indicators related to activity show improvements with respect to last year. Only licenses for activity have recorded a decrease, although the trend is improving.

R + D

R+D indicators have improved but continue at low levels.

Hotel sector and Tourism

Mataró, despite not being a tourist municipality, has managed to increase the number of nights stayed in lodging and the occupancy of the hotels.

Labour market

Data about the job market show a contradictory situation: on the one hand, the number of salaried employees and employment contracts has grown, but on the other hand, the number of unemployed and the number of workers affected by employment regulation files has grown as well.

Transport

Travel to get to work is linked to the economic activity of the city. The four public and private transport indicators show increased mobility. And the other indicator, related to accidents, has also improved.

Selective collection and environmental vectors

Selective collection and environmental vectors generally show favourable developments. Glass is the waste that has obtained the best evolution with a growth of 20.3% and over 1,296 tonnes collected in one year. Paper and plastics also have increased the volume of selective collection, with increases of 13.1% and 11.6%, respectively, both greater than data from one year ago.

Monogràfic

Pla de Recerca, Desenvolupament i Innovació de Mataró

En aquesta edició, el monogràfic aborda el Pla de Recerca, Desenvolupament i Innovació de Mataró que ha elaborat el responsable d'R+D+i de TecnoCampusMataró, en Léonard Janer. Aquest pla dóna respostes a algunes de les preguntes sobre el model d'actuació en l'entorn del coneixement i la seva transferència en el marc del Parc Tecnològic de Mataró, que ha de ser un dels pilars sobre els quals s'ha de construir la transformació de la ciutat.

Pla de Recerca, Desenvolupament i Innovació de Mataró

Introducció

En els darrers anys, en el model de gestió de la activitat de Recerca, Desenvolupament i Innovació⁵² s'ha fet una redefinició de les accions que cal fer, i de la forma com s'haurien de dur a terme.

Si ens fixem en l'evolució de la gestió de l'activitat pròpia de potenciació de la recerca a Catalunya, observarem que s'ha passat per tres fases ben diferenciades:

- **Fase 1:** en què es buscava l'increment del substrat científic (amb un fort desavantatge respecte de l'entorn internacional): millorar el nombre de recursos invertits en R+D (actualment R+D+i), el nombre d'investigadors i la qualitat de la seva activitat (mesurada tenint en compte els articles publicats en revistes d'impacte, per exemple).
- **Fase 2:** en què es buscava potenciar la transferència de tecnologia, amb la creació d'una sèrie d'organismes que fessin d'intermediaris en la gestió de les activitats de recerca del país. Hom buscava, a més, posar en contacte l'oferta i la demanda (bàsicament les empreses de gran capacitat, en grandària i recursos).
- **Fase 3:** en què es buscava introduir en la gestió de la recerca i la innovació (terme que cada dia ha anat guanyant més força) a les petites i mitjanes empreses (PIMES). Es buscava l'optimització de les capacitats treballades en les fases anteriors com a tancament del procés, a més d'una millor utilització dels recursos públics per a la potenciació de la innovació empresarial, que hauria de permetre el canvi del teixit productiu. Les PIMES s'han d'implicar en el procés i han de guanyar la capacitat de gestionar la innovació com a procés estratègic per tal de poder aprofitar al màxim el coneixement que les envolta. No han de fer activitats que no els pertoca, sinó que han de conèixer l'entorn per poder utilitzar-lo en benefici de tothom.

Des de finals de segle, aquest model està ben treballat en el conjunt de Catalunya. Com a complement d'aquestes accions a nivell

global, des de les administracions més locals, i per tant molt més properes a les PIMES del territori, s'ha de donar suport a les accions que permetin el desenvolupament d'activitats d'R+D+i en el si de les empreses. A Mataró s'ha treballat el model de transformació de la societat del món productiu al món del coneixement en una sèrie d'accions que podríem dir que van començar amb el *Pla Director per la Societat de la Informació* al 1999. El *Pacte per al Desenvolupament Econòmic i Social de Mataró* del 2005, com a tancament del cicle, busca definir un nou model de desenvolupament econòmic i social de la ciutat per als propers anys que permeti que Mataró pugui millorar la posició competitiva de la base productiva pròpia, la capacitaació, el nivell formatiu i l'ocupabilitat dels seus ciutadans. El marc del Pla de Recerca, Desenvolupament i Innovació que aquí es presentarà pretén donar resposta a una part de les demandes del Pacte, en les línies bàsiques d'activació de la innovació al territori i de potenciació d'un teixit productiu en què el coneixement tingui una presència més gran.

Marc de Catalunya

Treballar un pla de recerca territorial no es pot fer sense tenir en compte la situació de l'entorn. La situació catalana es fonamenta en els diversos plans de recerca de Catalunya:

- I Pla de Recerca de Catalunya 1993-1996.
- II Pla de Recerca de Catalunya 1997-2000.

⁵² En alguns enllaços, en parlar de innovació es fa referència només a la Innovació Tecnològica. En aquest document no farem cap distinció entre els dos conceptes, sinó que la fa l'enllaç en concret (per exemple, fons de finançament o activitat d'empresa).

- III Pla de Recerca de Catalunya 2001-2004.
- I Pla de Recerca i Innovació de Catalunya 2005-2008.

De forma conjunta, s'ha de considerar allò que diu el *Plan Nacional de I+D+i 2004-2007*. En les seves principals línies d'actuació indica:

- Millores fiscals per a la inversió en R+D+i, amb majors reduccions directes, l'increment de la deducció per despeses de personal investigador, l'increment de la base de deducció per a la adquisició de patents, llicències i disseny, i l'increment del límit aplicable a la deducció per R+D+i a l'àrea específica de les TIC.
- Suport per a la creació de noves empreses de base tecnològica a través d'incubadores i solucions de capital risc, amb un fort suport als parcs tecnològics, les oficines de transferència de resultats d'investigació (OTRIS) i els centres tecnològics o la creació de plataformes tecnològiques (en la mateixa línia que el setè programa marc).
- Aposta per les accions horitzontals, de promoció de l'activitat científica amb el suport de grans instal·lacions i programes internacionals (de les quals se n'ha de beneficiar el Parc Tecnològic de Mataró).

Finalment, en el marc europeu, el setè programa marc ens ha d'indicar línies més globals d'actuació:

- Cooperació amb projectes de realització d'activitats de recerca en l'àmbit transnacional, treballant en projectes i xarxes de col·laboració i programes més intensos en coneixement.
- Idees amb projectes que estan a la frontera del coneixement i que intenten definir i donar resposta a possibles noves formes de actuació (treballar, comunicar-se, viure, relacionar-se...).
- Persones, potenciant les accions de desenvolupament de la formació de personal investigador de qualitat, buscant l'excel·lència.

- Capacitats per millorar el nivell de la innovació i la recerca al territori europeu, treballant els aspectes d'infraestructures, la recerca en benefici de les PIMEs, les agrupacions regionals al servei de la recerca, la vinculació de ciència i societat, i el desenvolupament d'activitats horitzontals en la cooperació internacional.

Totes aquestes accions queden emmarcades en línies prioritàries d'actuació que cobreixen totes les possibilitats de l'entorn del Parc Tecnològic de Mataró (salut; aliments, agricultura i biotecnologia; tecnologies de la informació i les comunicacions; nanociències, nanotecnologies, materials i noves tecnologies de la producció; energia; medi ambient; transport i aeronàutica; ciències socioeconòmiques i humanitats; i seguretat i espai).

Els objectius de cadascuna d'aquestes línies són:

- Salut: millora de la salut dels ciutadans europeus i augment de la competitivitat de les empreses en relació amb el món de la salut, a la vegada que s'ataquen els problemes sanitaris mundials (com ara les noves epidèmies). Es farà especial èmfasi en la recerca "translacional" (de translació dels descobriments bàsics a aplicacions clíniques), el desenvolupament i la validació de noves teràpies, els nous mètodes per fomentar la salut i la prevenció de malalties, i els nous instruments i tecnologies de diagnòsi, que busquen sempre els sistemes sanitaris eficients i sostenibles.
- Aliments, agricultura i biotecnologia: buscant l'agrupació de científics,

empreses i institucions per a l'explotació d'oportunitats d'investigació noves i emergents que puguin fer front als reptes econòmics i socials com ara la creixent demanda d'aliments més segurs i de major qualitat, i la realització d'una producció més sostenible, analitzant els aspectes associats als biorecursos renovables. Les amenaces a la sostenibilitat i la seguretat de la producció agrícola i pesquera, lligades especialment al canvi climàtic, són de prioritat en el programa.

- **Tecnologies de la informació i les comunicacions:** buscant situar Europa en condicions de donar forma a l'evolució futura de les tecnologies de la informació i la comunicació, de manera que es puguin satisfer les demandes de l'economia europea i de la seva societat. Les activitats emmarcades aquí donaran suport a la base científica i tecnològica en l'àmbit de les TIC, contribuint a l'impuls i l'estímul de la innovació a través de l'ús de les tecnologies i garantint que els progressos aconseguits es puguin transformar de forma ràpida en beneficis per als ciutadans, les empreses i les administracions europees.
- **Nanociències, nanotecnologies, materials i noves tecnologies de la producció:** buscant la millora de la competitivitat de la indústria europea i garantint la migració d'una indústria d'ús intensiu de recursos a una d'ús de coneixements amb la generació de coneixements que permetin noves aplicacions multidisciplinàries i amb força relació tecnològica.
- **Energia:** buscant la transformació de l'actual sistema energètic basat en combustibles fòssils cap a un de nou, sostenible, centrat en una àmplia gamma de fonts d'energia, combinat amb una millor eficiència energètica, per tal de poder fer front als nous reptes, urgents, per garantir la disponibilitat energètica i reduir el canvi climàtic.
- **Medi ambient:** una gestió sostenible del medi ambient i dels seus recursos amb la millora del coneixement de les interaccions entre la biosfera, els ecosistemes i les activitats humanes, i el desenvolupament de noves tecnologies, eines i serveis per lluitar de forma integrada contra els nous reptes mediambientals. La predicció dels canvis en els sistemes climàtics, ecològics, serà una prioritat, conjuntament amb les eines i tecnologies per al control, la prevenció i l'atenuació de les pressions i riscos mediambientals.

- **Transport i aeronàutica:** el desenvolupament d'un sistema de transport paneuropeu més ecològic i més intel·ligent que comporti beneficis per als ciutadans i la societat en el seu conjunt, respectant el medi ambient i els recursos naturals.
- **Ciències socioeconòmiques i humanitats:** buscant la creació d'un coneixement compartit i a fons dels reptes socioeconòmics, complexos i amb fortes interrelacions, als quals haurà de fer front Europa: el creixement demogràfic, l'ocupació, la competitivitat, la cohesió social, la sostenibilitat i la qualitat de vida.
- **Seguretat i espai:** cercant la capacitat de garantir la seguretat dels ciutadans davant de les amenaces que els envolten sense anar en detriment dels drets humans fonamentals.

En l'actuació del Parc s'haurà de fer un posicionament sobre quines d'aquestes línies són les que estan més unides al territori per tal de fer-les fortes en l'estructura i el catàleg d'activitats a desenvolupar en l'espai del Parc.

Objectius d'un pla de recerca

La realització del Pla R+D+i territorial donarà resposta a algunes de les preguntes sobre el model d'actuació al voltant del coneixement i la seva transferència en el marc del Parc Tecnològic de Mataró, que ha de ser un dels pilars sobre els quals es construeixi la transformació de la ciutat.

- Ser el **motor** de la **reactivació econòmica**. El primer dels objectius d'un Pla de Recerca, que inclogui desenvolupament i innovació, és la *reactivació econòmica*: aconseguir donar sortida a les demandes de les empreses de l'entorn per tal de poder ser més competitives en un marc cada vegada més global i ser el suport que necessiten per poder accedir als recursos i fons que existeixen per potenciar la transformació del teixit productiu⁵³, en els àmbits català, nacional i internacional (bàsicament en el marc de la Comunitat Europea).
 - S'han d'incrementar els recursos dedicats a R+D+i (en nombre i qualitat).
 - Donar suport a la internacionalització de les empreses per poder aprofitar totes les oportunitats dels mercats globals.
 - Incrementar el teixit empresarial innovador (enfortint les accions de la incubadora i amb incentius per a la posada en marxa de nous projectes empresarials).
 - Treballar les línies de millora de coneixement (recerca bàsica i aplicada) i les de solució de problemes concrets (desenvolupament tecnològic i innovació).
- Estimular les **relacions** entre els sectors públic i privat: les activitats fonamentals d'R+D+i necessiten la força de les empreses per ser més directes en els seus resultats. Tant el model nord-americà com l'asiàtic tenen la seva força motriu en les empreses que reben, per part de les administracions, el seu suport adequat. Les administracions, i en el nostre cas, el Parc Tecnològic de Mataró ha de ser impulsor i catalitzador de les empreses de l'entorn per tal d'afavorir la seva participació en projectes de resultats "directes" amb un fort contingut de desenvolupament i innovació (no només tecnològica). No n'hi ha prou amb fer inversió pública, sinó que aquesta ha de conduir a la implantació de noves "solucions" en el teixit empresarial⁵⁴ que facin que les empreses participin de les accions inversores. El model de coparticipació administració pública-entitats privades⁵⁵ ha de multiplicar-se. En una estructura on
 - hi hagi més agents participants de forma activa, més dinàmica, s'aconseguirà i, per tant, es podrà arribar més lluny estimulant la demanda i l'oferta en innovació⁵⁶. El sector públic incrementa cada any les seves aportacions per a accions de recerca i innovació i com a mínim en el marc català les empreses també saben la importància que té fer inversions d'acord amb aquestes línies⁵⁷.
 - Millorar el paper del sector públic com a catalitzador del coneixement i de la seva aplicació.
 - Disposar d'un entorn per tal d'afavorir les activitats d'R+D+i al territori (de realització i aplicació al territori).
- Donar resposta a les necessitats del **ciutadà** i millorar la percepció de benestar social. Les accions del Pla han de donar sortida a les accions de valor privat, però no poden descuidar el valor públic. El ciutadà ha d'esdevenir un dels actius i els productes del Pla han de treballar per a la millora de la relació entre les administracions (local, principalment, pel seu paper en el Parc) i els seus administrats.
 - Millorar la difusió de les accions (increment de la visibilitat).
- **Identificar** tendències actuals: les empreses de l'entorn no poden estar atentes a tot allò que succeeix en el

⁵³ Els indicadors d'activitat d'R+D+i a les diferents comunitats, d'acord amb les dades de la Secretaria d'Estat de Telecomunicacions i Societat de la Informació del Ministeri d'Indústria, Comerç i Turisme, acumulen una mitjana nacional de 192,3 € per habitant. Els primers llocs de la distribució nacional els ocupen Madrid (410,3€), el País Basc (315,9€), Navarra (307,7€) i, finalment, Catalunya (279,8€).

⁵⁴ Des de la Comissió Europea, dins del setè programa marc, el finançament es lliga a la participació de les empreses.

⁵⁵ Public-private partnership (PPP, P3).

⁵⁶ L'evolució de la Funció 54 (Investigació científica, tècnica i aplicada) dels Pressupostos Generals de l'Estat ha passat dels 4.001 milions d'euros al 2003, als 4.402 al 2004, i els 4.792 al 2005.

⁵⁷ L'aportació en activitat R+D+i per part de les empreses és un clar indicador de la capacitat d'un territori per aconseguir superar els reptes que ha de suposar la millora de procés i la innovació. De fet, en el cas de Catalunya, les dades són les més positives de l'Estat amb un 66,3%.

seu àmbit, i encara menys en aquells camps que els són més llunyans. El Pla R+D+i territorial haurà de definir el model de funcionament per tal de poder ser el suport més proper i directe de les empreses per poder identificar oportunitats que els ajudin a dur a terme el canvi i el salt tecnològic i d'innovació que requereixen.

- Definir els **plans d'acció** per a la transformació i consolidació de les activitats de recerca, desenvolupament i innovació al Parc Tecnològic de Mataró.

Totes aquestes accions necessitaran una estructura organitzativa adequada i un model de finançament sostenible, que es definiran en una segona fase del Pla.

Innovació i vigilància tecnològica

No pot haver-hi cap dubte sobre la importància de la innovació en la renovació del teixit empresarial, però tothom té una idea clara del que vol dir innovar? Per exemple, per al CIDEM, al 2004 volia dir:

"Innovar és una disciplina que s'aprèn. La innovació s'ha convertit en una metodologia que cal incorporar a la gestió empresarial. Per què? Perquè qualsevol mercat està ple d'oportunitats i la innovació és l'eina que permet detectar-les i convertir-les en negoci. Totes les empreses, grans o petites, operen en un entorn que canvia constantment i qualsevol d'aquests canvis incideix directament en l'activitat empresarial. La innovació és l'eina que permet evolucionar al mateix ritme que ho fan els seus competidors i, fins i tot, anticipar-se als seus moviments."

Per tant, en el Pla R+D+i s'hauran d'incloure les accions pertinents per tal de poder donar suport a les empreses per decidir quina és la **metodologia** que serveix per millorar, detectar oportunitats i incorporar-les al negoci de cadascú. Un punt clau és entendre que l'entorn és molt dispers i, per tant, s'han de buscar aquelles oportunitats que puguin ser **transversals**. La metodologia per incorporar la innovació en el model de negoci de cada empresa és un punt d'aplicació a totes les PIMEs de l'entorn que busquin apostar per la seva transformació.

Es poden buscar altres definicions, però al final sempre s'arriba al mateix punt. Si per exemple accedim al DTI⁵⁸, hi trobem la següent explicació:

"Innovation is the successful exploitation of new ideas – is the key business process that enables UK businesses to compete effectively in the increasingly competitive global environment. The DTI is working to stimulate a significant increase in innovation throughout the economy". Aquest ha de ser un dels pilars del Pla de Recerca que aquí detallarem.

La innovació comporta certes accions, que podrien passar per:

- Generació de nous conceptes.
- Desenvolupament de nous productes que aportin avantatges competitius.
- Generació de nous processos de producció i logística.
- Generació de nous processos de comercialització i introducció als mercats globals.
- Generació de noves formes de màrqueting per a la difusió de marques.
- Gestió del coneixement i la tecnologia (aprofitament d'aquest important actiu).

Però la implantació d'activitats d'innovació a les nostres empreses no es pot fer sense canvis en les seves formes d'actuació. Les empreses que vulguin ser innovadores hauran d'implantar en els seus processos de funcionament la capacitat de detecció d'oportunitats, que vindran generades per la societat, el mercat i la pròpia economia. Però aquestes oportunitats que són a l'abast de tothom només es podran convertir en capacitat innovadora per a les poques empreses que les puguin detectar. S'haurà de fer una **observació** adequada de l'entorn

⁵⁸ Department of Trade and Industry, UK, www.dti.gov.

per detectar canvis, i després s'haurà d'analitzar com aquests canvis poden ser una oportunitat en el nostre sector.

Per tal de poder detectar canvis a l'entorn, la *Vigilància Tecnològica*, entesa en un sentit ampli⁵⁹, és un element clau de l'èxit en aquesta acció. És important destacar que aquesta vigilància ha d'incloure vigilància de mercats, de competidors, de les administracions i legislacions, dels entorns de finançament... Però aquesta observació s'ha de fer intentant seguir unes pautes que puguin recollir la informació desitjada⁶⁰. Vet aquí alguns canvis que pot resultar útil de detectar:

- *Canvis de valors*: el respecte pel medi ambient, el compromís social i la salut són valors que ara han d'estar presents i que seran una exigència del nostre entorn.
- *Canvis demogràfics*: la composició, educació, distribució de la població són agents que afecten la demanda del nostre entorn. La societat canvia i les empreses han d'adaptar-se a aquests canvis.
- *Canvis polítics d'àmbit global*: no podem pensar que els grans acords i les planificacions governamentals no ens afecten. Hem de conèixer cap a on aniran les accions dels governs, sobretot en els àmbits que puguin semblar més distants.
- *Canvis tecnològics*: amb noves solucions es poden atendre necessitats que abans no estaven a disposició de les empreses. La tecnologia és un element que s'ha de analitzar molt bé, ja que és la porta de gairebé tots els camins de l'evolució.
- *Successos inesperats*: tot allò que està passant, i que abans no passava, ha de ser un element d'estudi. Les modificacions en els comportaments dels sectors, dels mercats, dels resultats, dels competidors sempre són un avís força important.

No podem tenir innovació sinó la incorporem com un dels processos de l'empresa. Aquest procés, el de la innovació, haurà de poder ser observat, mesurat i posteriorment millorat. Per tal de fer-ho, treballarem el Pla R+D+i. Cada pla, ha de ser diferent per a cada institució i entorn, tot i que hi ha quatre elements de totes les accions concretes d'actuació que seran:

Fase de selecció: només s'ha de treballar en aquells projectes adequats per a cada situació. Si la tria no és la correcta, el resultat pot ser molt negatiu. S'ha de definir una estratègia global i després s'ha d'analitzar l'encaix del projecte en la estratègia global. La disponibilitat de recursos, en tots els àmbits del projecte, serà un segon element de decisió. Un bon projecte amb recursos no adequats acaba sempre com a projecte menor. La relació i la col·laboració augmenten les capacitats de recursos i permeten donar sortida a projectes impensables en un entorn individual.

Fase d'estructuració: un cop seleccionat el projecte, se n'ha de treballar l'estructura. Si a més a més el projecte ha de buscar col·laboració externa (finançament, suport institucional, socis...), una bona definició del projecte és primordial. Hem de definir per a cada activitat, qui la farà, quines seran les seves implicacions, els costos, els riscos, etcètera. Si tot això s'estructura adequadament, aleshores s'estarà preparat per respondre als reptes que pugui comportar.

Fase de seguiment: no es poden assolir els objectius inicials si no es fa una gestió integral del projecte, monitoritzant els costos, recursos i subprojectes.

Fase de finalització: qualsevol projecte completat ha de servir d'exemple per a futurs projectes. S'ha de fer un estudi analític dels resultats. On hi ha hagut errors, on s'ha encertat en l'actuació concreta. Aquesta fase que sembla poc important és clau en la continuïtat de l'activitat.

⁵⁹ Intel·ligència Competitiva (IC) que té com a objectiu la recerca de la "bona" informació de l'entorn extern d'una organització, per tal de convertir-la després en un producte intel·ligent per a la presa de decisions.

⁶⁰ Treballant el "benchmarking" en tota la seva amplitud, buscant un procés sistemàtic i continu per a la correcta avaluació de productes, serveis i processos.

Serveis de recerca

Alguns dels serveis que podem trobar per a la recerca de col·laboradors en el nostre procés d'R+D+i són:

- Servei Europeu de Transferència de Tecnologia (IRC Catalonia⁶¹).
- Tecnocerca (amb l'oferta de proveïdors d'expertesa tecnològica diferencial a Catalunya).
- Asociación de Parques Científicos y Tecnológicos de España (APTE).
- Xarxa de Centres de Suport a la Innovació Tecnològica (xarxa IT).
- Federación Española de Entidades de Innovación y Tecnología (FEDIT).

En paral·lel a aquestes institucions, el Parc Tecnològic de Mataró ha de fer d'observatori global per a la gestió del coneixement aplicat a les necessitats del territori. La instauració d'un "*think tank*" en el marc del Parc Tecnològic que sigui referència per a l'entorn donaria força, consistència i solvència al Parc, buscant innovar en les idees per aplicar-les en un model de transferència ràpid, reduint el temps d'implantació de solucions. El valor afegit està en les idees i en la capacitat de transferència de forma ràpida.

Metodologia

Per a la definició de les diferents accions del present Pla es va treballar d'acord al següent procediment:

- **Anàlisi de l'entorn.**
 - Per tal de poder conèixer les àrees de prioritats sobre les quals actuar en el Pla, el primer que cal fer és saber què estan fent les empreses que tenim al nostre entorn. El Pla no ha de fer esforços en aquelles activitats que no semblen tenir interès per a les empreses. S'analitza el teixit que es troba a l'àrea pròxima al Parc Tecnològic i se'n fa una segmentació per a un estudi més detallat.

- **Treball de camp.**

- Per conèixer la realitat de l'entorn s'ha fet una segmentació d'empreses de l'entorn geogràfic de Mataró amb activitats (a priori) en entorns R+D+i.
- D'aquesta segmentació de prop de 100 empreses, s'ha fet una anàlisi detallada de les seves activitats, captant les dades de relleu per a la identificació de les seves principals **necessitats i potencialitats** en entorns R+D+i⁶².
- S'ha lliurat una enquesta a les empreses.

La distribució per comarques de la segmentació es busca, a banda de Barcelona, al triangle Barcelonès, Vallès i Maresme, tal i com es pot veure en el **GRÀFIC 95**.

⁶¹ Innovation Relay Centre Catalonia.

⁶² Les empreses no sempre són participatives. Encara tenim una gran cultura de la no participació. En entorns de preproducció no agrada compartir res amb l'entorn. Les dades d'inversió i facturació són difícils d'obtenir, tot i que no són les més importants per a l'estudi.

GRÀFIC 95. Distribució per comarques del nombre d'enquestes

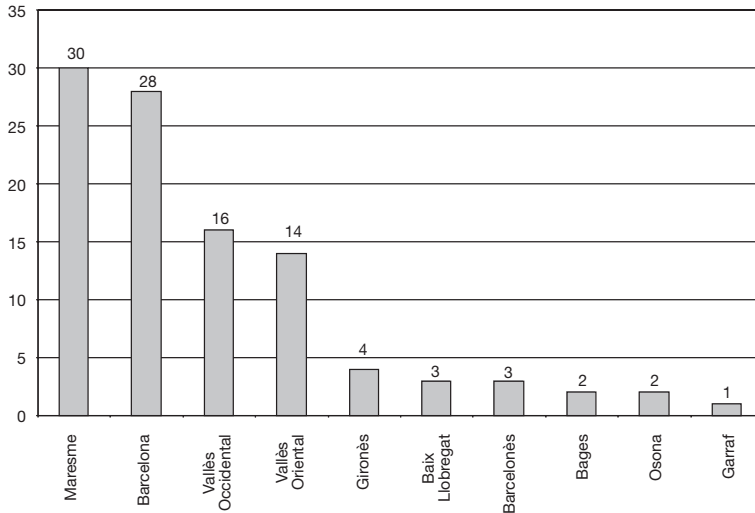

• Anàlisi de les entitats col·laboradores.

- Estudi de les possibilitats dels centres universitaris i tecnològics del territori com a elements importants per donar resposta a algunes de les demandes de l'entorn. El model de gestió ha de ser de demanda per part del mercat, amb una aportació de propostes per part dels experts tecnològics. El mercat demana solucions i els experts tecnològics han d'anar per davant de les necessitats de les empreses per poder dur a terme una certa planificació de les activitats d'R+D+i a curt i mig termini.

• Extracció de propostes.

- Per a la definició de propostes en el marc del Parc, el primer objectiu és la extracció de la situació en el territori d'influència de les activitats d'R+D+i. Per arribar-hi es farà un contrast de l'oferta i la demanda de recursos contra la capacitat dels agents del Parc.
- Es visualitzaran les activitats prioritàries del Parc, que tenen una major demanda a l'entorn.

- En una segona fase, es buscarà l'organització i finançament del Parc per a la realització sostenible de les activitats aquí definides.

Anàlisi DAFO

Com a punt de partida per a la realització de l'estudi es farà una anàlisi DAFO⁶³ de la situació.

• Fortaleses.

- Com a primera constatació es pot dir que des de les institucions locals, comarcals i nacionals ja s'estan fent esforços des de fa un cert temps, amb accions com el Pla Estratègic la Societat de la Informació "Catalunya en Xarxa" (1999) i el Pla Director per a la Societat de la Informació de Mataró (1999).
- Les aportacions dels diferents agents en línies de recerca, desenvolupament i innovació segueixen un ritme més alt de creixement que la mitjana nacional i amb una participació més equitativa per part de tots els agents (no es nota una influència tan alta de l'aportació de les administracions públiques).
- D'altra banda, el desplegament i ús de les "noves" tecnologies a les empreses i llars de l'entorn es troba a un bon nivell, tal i com es desprèn de les dades de l'Observatori de la Societat de la Informació de Mataró del 2005.

⁶³ De l'anglès SWOT (Strengths, Weaknesses, Opportunities, Threats).

L'emplaçament geogràfic del futur PTCM tant a la ciutat de Mataró (entorn atractiu) com de situació en el marc de la comarca (important potencial de població activa interessada en noves tecnologies i amb capacitat innovadora).

- L'existència de dos centres universitaris en el marc del projecte per poder donar suport a les accions del Pla, amb vinculacions amb la Universitat Politècnica de Catalunya i la Universitat Pompeu Fabra.
- Les activitats en innovació de la Incubadora amb història a l'entorn, i la potenciació de polítiques per a la ubicació de nous projectes al territori amb els premis Cre@tic.

• Debilitats.

- Una certa imatge en l'opinió pública respecte del projecte que té una història temporal de poca visibilitat pública.
- La tardança del projecte. En el temps en què el Pla s'ha començat a treballar han nascut alguns projectes de característiques semblants.
- La reduïda activitat en R+D+i potenciada des de les administracions públiques que en tenen la competència, que associen la comarca del Maresme amb el sector productiu tèxtil.
- Possibles canvis en la estratègia política de l'entorn.

• Oportunitats.

Per a l'enfortiment de les accions vinculades a R+D+i, l'activitat d'entitats existents a l'entorn com ara GENTIC o CETEMMSA són de gran interès. La seva participació en el projecte Tecno-campus (fundació de la qual formen part) ha d'ajudar a potenciar el projecte.

- L'aposta de les institucions en l'aplicació de noves tecnologies en els seus entorns i per a les seves comunicacions amb la ciutadania (projectes d'aproximació en tecnologies mòbils i de promoció turística).
- El nombre de projectes per facilitar la participació ciutadana i minimitzar la fractura digital.
- Les infraestructures de comunicació existents a la ciutat i la bona entesa amb els proveïdors de serveis (telefonía, televisió, dades, mòbil) que veuen en Mataró un model de ciutat per potenciar la implantació de nous serveis i noves línies d'actuació.

• Amenaces.

- L'existència de moltes experiències que puguin semblar semblants en el nostre entorn més proper. En molts casos, els objectius genèrics de les accions durant els propers anys són l'"atracció d'empreses respectuoses amb el medi ambient, preferiblement d'alt nivell tecnològic", que és un dels objectius del projecte.
- La força de Barcelona i el seu projecte de ciutat, amb el districte 22@ com a pol d'atracció de moltes iniciatives i ajuts en línies de recerca, desenvolupament i innovació.

- La crisi del sector productiu tèxtil, amb tot la importància que té per al territori. En aquests moments és quan amb més força i velocitat s'ha d'intentar actuar.
- El canvi en el model universitari, que pot tenir conseqüències en l'estructura universitària del Parc Tecnològic. A més a més, la reducció en la demanda, acompanyada de l'actual sobreoferta d'estudis tecnològics del mapa català.

Anàlisi de l'entorn

La distribució estadística de les empreses de l'estudi queda visualitzada en la següent figura, sobre una mostra d'un centenar d'empreses. S'ha buscat que la distribució geogràfica permetés

GRÀFIC 96. Distribució percentual de les enquestes per comarques

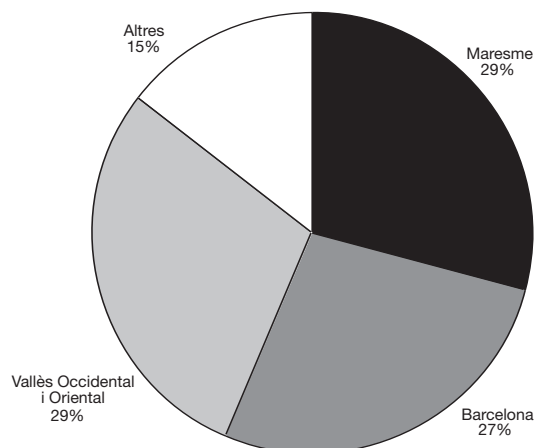

GRÀFIC 97. Importància de les activitats d'R+D+i

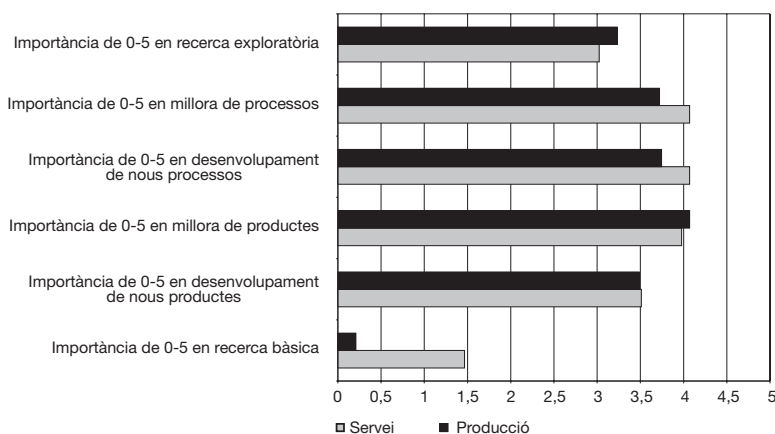

un coneixement de les activitats en l'“àrea d'influència” definida al començament de l'estudi: la ciutat de Mataró (com a seu del Parc Tecnològic de Mataró, comarca de la qual n'és capital) i el seu entorn més proper (el Vallès ben comunicat amb la C-60, Barcelona com a pol d'atracció d'empreses i alguna mostra de la resta del territori). La grandària de les empreses seleccionades s'ha procurat que sigui equitativa. El resultat ha estat un 30% d'empreses amb menys de 10 treballadors, un 32% entre 10 i 29 treballadors, un 27% entre 30 i 99, i 11% per a la resta.

GRÀFIC 96.

L'anàlisi dels resultats de l'estudi la primera resposta de les empreses indica que el nombre d'activitats relacionades amb R+D+i és baix; així doncs, la primera conclusió de l'estudi, gairebé abans de començar, passa per una necessitat de traslladar aquesta inquietud a les empreses i als sectors públics. Si es vol transformar el teixit productiu s'ha d'**incrementar** l'aportació de tots els agents en aquestes activitats.

Tot i que les empreses són coneixedores de la seva importància, també han de reconèixer que la seva aposta per aquestes línies és molt menor de la que voldrien fer. D'entre tota la mostra d'empreses, només n'hi ha 6 que han dit que no feien cap activitat relacionada amb R+D+i. **GRÀFIC 97.**

El primer resultat important radica en la segmentació de la qualificació de les activitats vinculades a R+D+i a les empreses. La importància de la recerca bàsica queda molt reduïda (també és cert que la població enquestada no correspon a centres tecnològics o universitats, en què l'activi-

tat de recerca bàsica sol ser una activitat prioritària, tal com ho demostren estudis semblants en altres àrees properes del territori). Les empreses busquen la **millora de processos i productes** com a eix principal de les seves accions cap a l'increment de la competitivitat. Les empreses productives⁶⁴ volen millorar el procés que les involucra, i les que de certa manera donen servei⁶⁵ estan interessades en la millora de productes i el desenvolupament de noves solucions.

Treball de camp

El primer resultat del treball d'anàlisi i estudi de l'entorn empresarial seria un llistat de les activitats fonamentals de les empreses, segmentades per sectors genèrics:

- Sector **audiovisual**.

- *Glue company* en el sector audiovisual de gràfics professionals per ordinador.
- Enginyeria de programari per a l'automatització en comunicació audiovisual.
- Sistemes de traducció automàtica català - castellà – portuguès.
- Sistemes de reconeixement automàtic de la parla.
- Eines de visualització 3D.
- Equips de plasma i corona per a tractaments superficials.

- Sector **tèxtil**.

- **Sistemes d'informació**.

- Tractament automàtic de documentació (arxius digitals).
- Implantació d'eines de gestió documental.
- Aplicacions en entorns mòbils.
- Sistemes de pagament amb targetes intel·ligents.
- Sistemes d'identificació i seguretat.
- Gestió de màrqueting.
- Eines d'integració de sistemes de posicionament GIS i la seva aplicació a la gestió d'informació.
- Implantació de tecnologia mòbil a entorns urbans.
- Eines de localització i posicionament personal. Localització de béns i persones en entorns "tancats" amb generació d'alarmes.

- **Enginyeria**.

- Aplicacions tecnològiques del làser.
- Tecnologies de materials.
- Desenvolupament d'aplicacions innovadores fent ús de nous materials.
- Millora de la competitivitat de les empreses en el sector de transformats metàl·lics.
- Disseny, construcció i instal·lació de sistemes i maquinària de control per a visió artificial.
- Gestió de qualitat de processos.
- Productes decoratius industrials.
- Desplegament de solucions energètiques en entorns renovables.

- **Control**.

- Mesures mediambientals.
- Mesures de soroll.
- Gestió de residus.
- Control d'edificacions.
- Control d'enllumenat públic.
- Electricitat i electrònica de control de processos industrials.
- Automatització industrial.

- **Ciències de la vida**.

- Genètica i biotecnologia de plantes.
- Principis actius i intermedis.
- Implantació d'eines per a l'anàlisi química i biològica.
- Recerca en tecnologia mèdica.

⁶⁴ Les que tenen com a objectiu un producte que després utilitzaran altres entitats.

⁶⁵ Les empreses que tenen com a objectiu de negoci la utilització intel·ligent de recursos subministrats per altres entitats, que després seran aprofitats per terceres entitats. En resum, no tenen producte propi.

- **Serveis.**

- Prospecció comercial de mercats.
- Productes i tecnologies per a l'oci.
- Serveis de gestió de recursos en mobilitat.
- Serveis de gestió d'informació.

Amb aquesta segmentació de les activitats dels enquestats queden cobertes un bon nombre de les àrees de tecnologia que podrien implantar-se d'alguna forma en el Parc Tecnològic de Mataró.

La realització d'activitats en l'àmbit R+D+i de les empreses enquestades vincula les accions de **col·laboració** amb empreses del territori nacional (43%) i internacional (57%). Les empreses que fan activitats d'innovació no tanquen el seu camp d'actuació, sinó que procuren arribar a aliances que siguin adequades per donar resposta a les seves necessitats. De totes maneres, **obrir relacions** amb espais tecnològics i d'innovació més enllà de les nostres fronteres continua sent una demanda de les empreses i una de les funcions del Parc Tecnològic de Mataró, que en la seva funció de "*think tank*" haurà de poder fer de pont entre la demanda i l'oferta (en l'àmbit que doni la resposta adequada). Tot i la seva dedicació a accions R+D+i, les empreses troben grans dificultats per a la seva realització. El resultat de les valoracions de les empreses enquestades sobre les principals **dificultats** que troben a l'hora de dur a terme activitats de recerca, desenvolupament i innovació es detallen a continuació:

- Factors associats a la **despesa**:

- Despeses massa altes per a la devolució de la inversió que fan (sobretot en PIMES).
- Dificultat per trobar fons a la pròpia empresa (sobretot en PIMES).
- Dificultat per trobar o accedir a fons de finançament externs als propis de l'empresa (només un 10% declaren haver participat en projectes europeus o nacionals).

- Factors associats al **coneixement**:

- Manca de personal qualificat per dur a terme les accions.

- Manca d'informació tecnològica d'interès per a l'empresa.
- Manca de relació amb els centres tecnològics i les universitats que no sempre estan propers a les empreses, tot i que un 30% de les empreses col·laboren amb universitats i un 53% amb centres tecnològics. No tenen confiança amb qualsevol empresa per accions estratègiques. Si l'entorn del Parc Tecnològic de Mataró vol treballar en accions d'R+D+i amb empreses, necessitarà està certificat com a centre capacitat per gestionar aquestes accions (per exemple, entre d'altres, amb la certificació UNE 166002 EX per a la gestió de projectes d'R+D+i, i la inclusió en la associació de centres i parcs tecnològics). Les acreditacions faran solvent el Parc i li donaran credibilitat en la seva capacitat d'acció davant de les empreses (tant en oferta com en demanda).

- Factors associats al **mercat**:

- Mercat dominat per les grans empreses, ja situades, i on resulta difícil d'entrar-hi.
 - Manca d'informació sobre la demanda de serveis innovadors.
- GRÀFIC 97.**

Per a la majoria d'empreses no resulta gens fàcil identificar quines són les activitats pròpies d'R+D+i i quines no ho són; per tant, no els és gens fàcil poder avaluar la seva aportació a aquestes activitats.

GRÀFIC 98. Principals dificultats de les activitats d'R+D+i

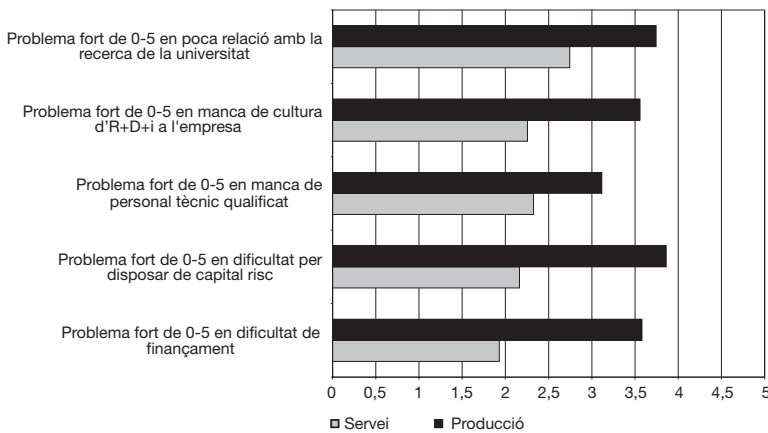

Anàlisi d'entitats col·laboradores

Per poder contrastar la demanda de les empreses de l'entorn s'ha analitzat la capacitat per donar resposta "immediata" dels agents del Parc Tecnològic. Els tres agents considerats en aquest punt són:

- CETEX-CETEMMSA: Centre d'Innovació Tèxtil.
- Escola Universitària del Maresme.
- Escola Universitària Politècnica de Mataró.

Tots tres agents són solvents en l'àmbit objecte de l'estudi i, per tant, poden ser la primera peça per millorar la situació innovadora, en sentit ampli, de l'entorn. En el cas de cada entitat s'han fet trobades amb persones vinculades a les activitats d'R+D+i per tal de definir una primera cartera de línies d'especialització. Aquestes línies representen l'àmbit en què les entitats es consideren més fortes, si bé no són les úniques línies en les quals han treballat o poden potenciar la millora de les empreses de l'entorn. A continuació se'n detallen les activitats:

- Acústica.
- Anàlisi - Imatge 2D i 3D.
- Automatització.
- Economia i empresa.
- Economia i finances.
- Electrònica.
- Enginyeria de qualitat.
- Enginyeria de sistemes d'informació.

- Enginyeria de xarxes.
- Enginyeria i gestió del coneixement.
- Estructura de teixits.
- Identificació biomètrica.
- Innovació en organització empresarial.
- Innovació territorial.
- Integració telefònica.
- Localització i sistemes GIS.
- Recursos humans.
- Seguretat.
- Tecnologia RFID.
- Usabilitat i accessibilitat de sistemes.

Extracció de propostes

Contrast de l'oferta i la demanda

El primer dels objectius del Pla és el coneixement de les necessitats de les empreses de l'entorn i la capacitat de donar-los resposta per part dels agents del Parc. L'estudi es pot fer des de dos punts de vista: guiat per la demanda o guiat per l'oferta. En el primer dels casos s'analitza la capacitat de l'oferta per donar resposta a la demanda. Si no hi ha demanda, la capacitat de l'oferta en aquest àmbit no serà considerada. En el segon dels casos, només s'analitzaria la demanda associada a la capacitat d'oferta potencial. En el nostre cas utilitzarem la primera aproximació⁶⁶.

⁶⁶ La capacitat d'oferta no demanda està en certa manera associada al conjunt d'empreses enquestades, i en les següents línies, d'acord a l'enumeració de l'apartat anterior: electrònica i DSP, economia i empresa, enginyeria de xarxes, innovació territorial i recursos humans.

GRÀFIC 99. Contrast oferta-demanda

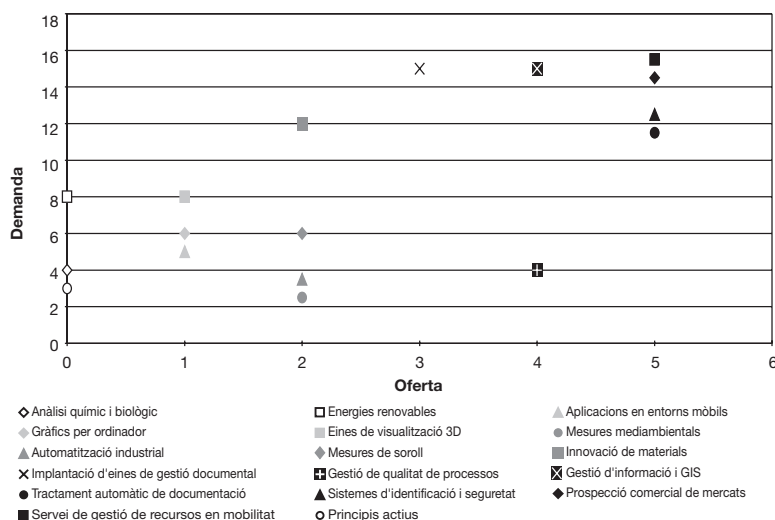

- Model guiat per la demanda. **GRÀFIC 99.**

Les línies representades en el diagrama d'oferta-demanda es divideixen en quatre grans grups:

1. Grup de baixa oferta i baixa demanda:

- Principis actius.
- Anàlisi química i biològica.
- Energies renovables.
- Aplicacions en entorns mòbils.
- Gràfics per ordinador.
- Eines de visualització 3D.
- Mesures mediambientals.
- Mesures de soroll.
- Automatització industrial.

2. Grup de baixa oferta amb demanda:

- Innovació de materials.
- Implantació d'eines de gestió documental.

3. Grup de baixa demanda amb oferta:

- Gestió de qualitat de processos.

4. Grup amb oferta i demanda:

- Gestió d'informació i GIS.
- Tractament automàtic de documentació.
- Sistemes d'identificació i seguretat.
- Prospecció comercial de mercats.
- Servei de gestió de recursos en mobilitat.

Conclusions

Com a punt de clausura podem associar la realitat del Parc Tecnològic de Mataró amb les accions prioritàries des de la Comissió Europea per millorar la capacitat innovadora dels seus membres. Veiem tot seguit la correlació amb el model local de Mataró:

- Disposar de sistemes educatius que treballin la innovació: els centres universitaris de Mataró han de jugar un paper cabdal per a la millora de la innovació.
- Establir un Institut Europeu de Tecnologia: a escala local, el Parc Tecnològic pot jugar el paper d'Institut de Tecnologia a nivell global. Disposar d'una "institució" per a la gestió de les accions necessàries per a la reactivació al territori.
- Tenir un mercat de treball atractiu per a la comunitat: el Parc Tecnològic ha d'augmentar la capacitat d'ocupació en àrees fortes en coneixement sobre l'entorn del territori. La generació no va adreçada a altres territoris, sinó que es pot tenir ocupació al punt de generació de coneixement.

- Enfortir els lligams entre les empreses i la universitat: els fons de finançament i l'estructura de funcionament del Parc Tecnològic han d'apropar les necessitats de les empreses ubicades al Parc amb les capacitats dels centres universitaris i tecnològics ubicats en l'espai.
 - Enfortir la innovació regional amb polítiques adequades: per a la reactivació del teixit productiu la innovació serà un element clau, i les institucions han de posar els elements que permetin la seva implantació en tants processos com sigui possible.
 - Modificar els ajuts per activitats d'R+D+i: les reduccions fiscals associades a aquestes activitats han de permetre la implantació d'accions al territori, aprofitant l'empenta propiciada pel Parc.
-

Glossari

Glossari

Variables utilitzades:

TAULA 73

Variable	Periodicitat	Àmbit	Font
Consum d'aigua en m3 (domèstic, comercial, industrial)	Trimestral (1995 - ...)	Mataró	Aigües de Mataró S.A.
Consum de gas canalitzat (kWh) (domèstic-comercial, industrial)	Anual (1990-...)	Mataró	Gas Natural SDG, S.A.
Consum d'electricitat (Kwh) (per potència contractada)	Semestral (2000-...)	Mataró	FECSA-ENDESA
Turismes matriculats	Mensual (jul 1992 - ...)	Mataró	Servei d'Ingressos de l'Àrea de Serveis Centrals i Planificació de l'Ajuntament de Mataró
Residus generats (Tm)	Mensual (gen 1997 - ...)	Mataró	Secció de Residus i Neteja de l'Àrea de Serveis Territorials de l'Ajuntament de Mataró.
Paper recollit selectivament (Kg.)	Mensual (gen 1997 - ...)	Mataró	Secció de Residus i Neteja de l'Àrea de Serveis Territorials de l'Ajuntament de Mataró.
Vidre recollit selectivament (Kg.)	Mensual (gen 1997 - ...)	Mataró	Secció de Residus i Neteja de l'Àrea de Serveis Territorials de l'Ajuntament de Mataró.
Envasos recollits selectivament (Kg.)	Mensual (des 1998 - ...)	Mataró	Secció de Residus i Neteja de l'Àrea de Serveis Territorials de l'Ajuntament de Mataró.
Piles recollides selectivament (Kg.)	Mensual (gen 1999 - ...)	Mataró	Secció de Residus i Neteja de l'Àrea de Serveis Territorials de l'Ajuntament de Mataró.
Entrada de vehicles a la deixalleria	Mensual (jul 1998 - ...)	Mataró	Secció de Residus i Neteja de l'Àrea de Serveis Territorials de l'Ajuntament de Mataró.
Població (sexe, edat, barri, lloc de naixement,...)	Anual (2000-...)	Mataró	Servei de Sistemes d'Informació i Telecomunicació de l'Àrea de Serveis Centrals i Planificació de l'Ajuntament de Mataró
Habitatges iniciats (per tipus d'habitatge, superfície)	Trimestral (1994 - ...)	Mataró, Maresme, província de Barcelona i Catalunya	Direcció General d'Habitatge de la Generalitat de Catalunya
Preu m2 d'habitatges nous	Semestral (1993-...)	Mataró i els altres mun. de Catalunya	Sociedad de Tasación, S.A.
Nombre d'assalariats (per sectors i grandària de l'empresa)	Trimestral (1996 - ...)	Mataró i els altres mun. de la província	Departament de Treball i Indústria de la Generalitat de Catalunya
Nombre d'autònoms (per sectors)	Trimestral (1995-...)	Mataró, municipis del Maresme i Catalunya	Departament de Treball i Indústria de la Generalitat de Catalunya
Nombre d'empreses (per sectors i grandària de l'empresa)	Trimestral (1996 - ...)	Mataró i els altres mun. de la província	Departament de Treball i Indústria de la Generalitat de Catalunya
Sol·licituds de llicències d'activitats	Trimestral (1990 - ...)	Mataró	Secció de Llicències d'Activitats del Servei de Ciutat Sostenible de l'Ajuntament de Mataró
Sol·licituds de llicències d'obra (obra menor i obra major)	Trimestral (1994 - ...)	Mataró	Secció de Llicències d'Obres del Servei de Ciutat Sostenible de l'Ajuntament de Mataró
Conjuntura sector tèxtil (comandes, facturació, perspectiva facturació, marge brut,...)	Trimestral (2001-...)	Maresme	ASEGEMA
Indicador clima comercial urbà (vendes, estoc, ocupació, marge comercial)	Trimestral (2000-...)	Mataró i Catalunya	Direcció General de Comerç i Institut d'Estadística de Catalunya
Embarcacions i tripulació transeünt al Port de Mataró	Mensual (2001-...)	Mataró	Consorci del Port de Mataró
Ocupació hotelera	Mensual (2001-...)	Mataró	Hotel Castell de Mata, Hotel Ciutat de Mataró i Hotel Colón
Contractacions (per tipus de contracte, sexe, edat, sectors, formació i durada)	Mensual (1994 - ...)	Mataró i altres municipis del Maresme**	Departament de Treball i Indústria de la Generalitat de Catalunya
Exp. de regulació d'ocupació (per grans sectors)	Trimestral (1993 - ...)	Mataró i Maresme en conjunt	Departament de Treball i Indústria de la Generalitat de Catalunya
Atur registrat (per sexe, edat, sectors, formació)	Mensual (1993 - ...)	Mataró i altres municipis del Maresme**	Departament de Treball i Indústria de la Generalitat de Catalunya
Intensitat Mitjana Diària (IMD) C-32	Anual (1991-...)	Montgat-Palafolls	Abertis
Intensitat Mitjana Diària (IMD) C-60	Mensual (1996-...)	Mataró-Granollers	Direcció General de Carreters de la Generalitat de Catalunya
Victimes i accidents de trànsit	Anual (1997-1999) i trimestral (2000-...)	Mataró	Servei de Policia Local de Mataró
Nivells de soroll en punts de la xarxa viària (dBA)	Anual (1997-...)	Mataró	Àrea d'Acústica de l'Escola Universitària Politècnica de Mataró
Cancel·lacions de bitllets d'autobús urbà	Anual (1988-1996) i mensual (1997-...)	Mataró	CTSA
Cancel·lacions de bitllets de tren (fins 2001 bitllets de tren venuts)	Anual (1991-1995) i mensual (1996 -...)	Mataró i altres municipis***	RENFE

* Tots a excepció de Dosrius, Montgat, Tiana i Tordera.

**Mataró, Argentona, Cabrera, Caldes d'Estrac, Dosrius, Òrius, Sant Andreu de Llavaneres, Sant Vicenç de Montalt, Vilassar de Mar, Premià de Mar, Premià de Dalt, Cabrils, Arenys de Mar, Arenys de Munt i Vilassar de Dalt.

***St. Adrià, Badalona, Montgat, Montat N., El Masnou, Ocata, Premià de Mar, Vilassar de Mar, Mataró, Llavaneres, Caldes, Arenys, Canet, St. Pol, Calella, Pineda, Malgrat, Tordera.

Fórmules utilitzades:

Increment interanual o increment respecte del mateix període de l'any anterior:

$$I = \frac{\mathcal{X}_t - \mathcal{X}_{t-n}}{\mathcal{X}_{t-n}} * 100$$

On I és l'increment interanual de la variable en qüestió, \mathcal{X}_t és el valor de la variable en el moment t , i \mathcal{X}_{t-n} és el valor de la variable en el mateix període de l'any anterior. Si per exemple la variable és mensual, n serà igual a 12, o si és trimestral, n serà igual a 4. Aquests increments interanuals són útils per poder observar l'evolució d'una sèrie de dades sense els seus efectes estacionals.

Mitjana mòbil

Només s'han utilitzat per amortir les fluctuacions o l'aleatorietat acusada de la matriculació de nous turismes. En aquest cas concret, es tracta de calcular per a cada moment la mitjana dels últims tres mesos.

$$Mm_3 = \frac{\mathcal{X}_t + \mathcal{X}_{t-1} + \mathcal{X}_{t-2}}{3}$$

On Mm_3 és la mitjana mòbil d'ordre 3 que calcula la mitjana de les \mathcal{X} corresponents als valors de la variable durant els tres últims períodes. Posteriorment, en el cas dels nous turismes matriculats, s'han calculat els increments interanuals d'aquestes mitjanes mòbils.

Acumulat dels últims 12 mesos

Es tracta de la suma dels últims 12 mesos.

$$A_{12} = \mathcal{X}_t + \mathcal{X}_{t-1} + \mathcal{X}_{t-2} + \dots + \mathcal{X}_{t-10} + \mathcal{X}_{t-11}$$

On A_{12} és aquest acumulat dels darrers 12 mesos, i les successives \mathcal{X} , els valors de la variable en el mes t i els 11 mesos anteriors.

Aquest acumulat s'utilitza també per desestacionalitzar les sèries, ja que per a la variable en qüestió s'agafa el total del darrer any.

Estimació per al total d'un any

S'ha utilitzat en aquelles variables en què es pretén comparar l'evolució de les dades d'un any incomplet amb les dades anuals, completes, d'anys anteriors. T_{12}^{12}

Per exemple, en el cas que disposéssim de les dades d'una variable fins al tercer trimestre de l'any t i la volguéssim comparar amb les dades anuals d'anys anteriors, seria:

$$Et = \frac{(\mathcal{X}_{1r.trim} + \mathcal{X}_{2n.trim} + \mathcal{X}_{3r.trim}) * 4}{3}$$

On Et és l'estimació per a l'any t , i les tres \mathcal{X} el valor de la variable dels tres trimestres.

L'inconvenient de comparar aquesta estimació amb les dades anuals anteriors és que la variable pot estar afectada per factors estacionals i que, per tant, es sobrevalorin o menystinguin els períodes projectats que manquen per completar l'any.

Pes relatiu o percentual

Dins d'una variable, mesura la importància d'una categoria respecte del total o respecte de la suma dels valors de totes les categories de la mateixa variable.

$$Pi = \frac{\mathcal{X}_i}{\sum \mathcal{X}_j} * 100$$

On Pi és el pes relatiu o percentual de la categoria " i ". \mathcal{X}_i és el valor de la variable en la seva categoria i i $\sum \mathcal{X}_j$ és el total o la suma de totes les categories, inclosa la que se'n vol mesurar el seu pes relatiu.

Aclariments d'alguns termes utilitzats en l'informe

Residus generats

Les dades que apareixen en aquest informe són relatives al volum total de residus que s'han generat a la ciutat. Consta de les deixalles tractades a la Planta de Tractament i Compostatge del Maresme, les dades de recollida selectiva i les dades de les dues deixalleries de Mataró.

Expedients d'obres

Tràmit iniciat per a l'obtenció d'una licència d'obra. Les obres es poden distingir entre obres majors i obres menors.

Assalariats

Són aquells treballadors per compte d'altri.

Empreses

Centres de cotització a la Seguretat Social amb un o més treballadors assalariats. No s'hi inclouen, per tant, els treballadors autònoms sense treballadors assalariats.

Autònoms

Són aquells treballadors per compte propi.

Llicències d'activitats

S'analitzen el nombre de sol·licituds rebudes per tal d'obrir establiments destinats a exercir una determinada activitat.

Les activitats es distingeixen segons la seva incidència en el medi ambient, la seguretat i la salut de les persones a què es refereix la Llei 3/1998, de 27 de febrer, d'intervenció integral de l'administració ambiental (LIIA). S'hi distingeixen quatre tipus d'incidència:

Annex I: activitats amb una gran incidència en el medi ambient, la salut i la seguretat de les persones.

Annex II: activitats amb una moderada incidència en el medi ambient, la salut i la seguretat de les persones.

Annex III: activitats amb una baixa incidència en el medi ambient, la salut i la seguretat de les persones.

Annex IV: activitats amb una lleu incidència en el medi ambient, la salut i la seguretat de les persones.

Aturat registrat

És la persona sense feina en edat de treballar inscrita a l'OSOC i que compleix el concepte estadístic establert per l'Ordre Ministerial d'11 de març de 1985.

Contractacions

Seràn objecte d'anàlisi en aquest informe aquells contractes (acord laboral escrit entre el treballador nou contractat i una empresa) comunicats a les OSOC. Els contractes es comuniquen a l'oficina a la qual pertany l'empresa contractant.

Leq

El nivell equivalent d'un soroll continu que subministra la mateixa energia acústica del soroll fluctuant mesurat en el mateix interval de temps.

20

Informe de
conjuntura
socio
econòmica
de Mataró
Novembre 2006

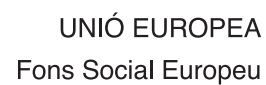

Per a més informació:
Ajuntament de Mataró. Servei d'Estudis i Planificació
C/ El Carreró, 13. 08301 Mataró. Tel. 93 758 21 00 Fax 93 758 21 62
<http://www.mataro.cat> correu electrònic: ajmataro@ajmataro.cat