

MATARÓ

10

ANYS

d'Informe de conjuntura
socioeconòmica

INFORME DE CONJUNTURA SOCIOECONÒMICA DE MATARÓ 21. OCTUBRE 2007
MONOGRÀFIC: MATARÓ 1996-2006. UNA PERSPECTIVA SOCIOECONÒMICA



Ajuntament de Mataró

21

Informe de
conjuntura
socio
econòmica
de Mataró Octubre 2007

monogràfic

Mataró 1996-2006. Una perspectiva socioeconòmica

Edita: Ajuntament de Mataró.

Realització: Treballs Gràfics Paco López, S.L.

D. L.: B-42.913-2001

PRESENTACIÓ

S'han complert deu anys des de la publicació del primer número de l'Informe de Conjuntura de Mataró. Deu anys són pocs si es comparen amb els més de 2.000 anys d'història que té la ciutat, tot i que aquest interval de temps relativament curt ha estat particularment intens des de diversos punts de vista. Tan a nivell global com local s'han produït una sèrie d'esdeveniments amb una repercussió en principi insospitada: la irrupció d'Internet i l'eclosió de les noves tecnologies han suposat una revolució sense precedents, així com la conscienciació mediambiental vinculada en especial al canvi climàtic, el *boom* del mercat immobiliari o la situació internacional cada cop més convulsa i complexa...

D'una o altra manera, l'Informe de Conjuntura s'ha anat fent ressò d'aquests canvis al llarg dels 20 números publicats anteriorment, parant una atenció especial a aquells aspectes que han afectat d'una manera més directa la ciutat de Mataró: el canvi d'estructura productiva, les noves tendències demogràfiques, el mercat laboral, l'habitatge, la mobilitat i el transport, l'ús i la disposició de les noves tecnologies...

És per aquest motiu que, a més dels apartats habituals amb la informació més recent i rellevant, l'Informe de Conjuntura inclou, en aquest número 21, un monogràfic sota el títol *Mataró 1996-2006. Una perspectiva socioeconòmica* en el qual hem intentat mostrar els principals canvis que ha experimentat la ciutat al llarg d'aquest període.

Conèixer l'evolució històrica més recent pot ser una base força útil per intentar fer elucubracions sobre els anys propers i tractar d'avançar-nos als possibles canvis i tendències. Sigui com sigui, amb total probabilitat, el futur ens tornarà a sorprendre i, a diferents nivells, ens plantejarà noves realitats i reptes que posaran novament a prova la nostra capacitat d'adaptació. L'Informe de Conjuntura continuarà estant atent a tos aquests canvis i, en especial, als aspectes més propers a la ciutat de Mataró.

Agraïments

Per tal d'elaborar l'Informe de Conjuntura Socioeconòmica de Mataró es requereix la col·laboració i participació de totes aquelles persones, empreses i entitats que ens subministren les dades i que també responen als nostres dubtes i a les nostres consultes. És per això que des del Servei d'Estudis i Planificació volem agrair la seva col·laboració a:

- Abertis, S.A.
- ASEGEMA
- Aigües de Mataró, S.A.
- Banc d'Espanya
- Cambra Oficial de Comerç, Indústria i Navegació de Barcelona
- Consorci Port Mataró
- CTSA
- Departament d'Educació
- Departament d'Innovació, Universitats i Empresa de la Generalitat de Catalunya
- Departament de Medi Ambient i Habitatge de la Generalitat de Catalunya
- Departament de Salut de la Generalitat de Catalunya
- Departament de Treball de la Generalitat de Catalunya
- Direcció General de Carreteres de la Generalitat de Catalunya
- Escola Universitària Politècnica de Mataró (EUPMt)
- Escola Universitària del Maresme (EUM)
- Fecsa-Endesa
- Gas Natural SDG, S.A.
- Hotel Castell de Mata
- Hotel Colón
- Hotel NH Ciutat de Mataró
- Institut d'Estadística de Catalunya (Idescat)
- Institut Municipal d'Educació (IME)
- Institut Nacional d'Estadística (INE)
- Oficina Agenda 21 del Servei de Ciutat Sostenible de l'Ajuntament de Mataró
- RENFE
- Servei de Llicències d'Activitats de l'Àrea d'Innovació i Promoció de Ciutat de l'Ajuntament de Mataró
- Servei d'Obres de l'Àrea de Serveis Territorials de l'Ajuntament de Mataró
- Secció de Residus i Neteja de l'Àrea de Serveis Territorials de l'Ajuntament de Mataró
- Servei de la Policia Local de l'Àrea de Via Pública de l'Ajuntament de Mataró
- Servei de Sistemes d'Informació i Telecomunicació de l'Àrea de Serveis Centrals i Planificació de l'Ajuntament de Mataró

També volem agrair a la Diputació de Barcelona l'esforç i el suport econòmic i tècnic que ens ha proporcionat durant els deu anys que portem elaborant l'Informe de Conjuntura Socioeconòmica, a través del Fons Social Europeu i de la Xarxa d'Observatoris Provincial de Barcelona.

Índex

Índex de taules.....	Pàg. 6
Índex de gràfiques.....	Pàg. 8
Síntesi	Pàg. 11
Conjuntura socioeconòmica	
Conjuntura socioeconòmica internacional, d'Espanya, Catalunya i Mataró.....	Pàg. 16
Com serà el món al 2025... en economia	Pàg. 27
Altres indicadors macroeconòmics bàsics.....	Pàg. 28
Resum de la conjuntura socioeconòmica a Mataró	Pàg. 32
Població	Pàg. 37
Estudi de la mortalitat a Mataró. Descripció de causes i comparació amb Catalunya.....	Pàg. 38
Com serà el món al 2025... en demografia	Pàg. 48
Consum	
Energia i aigua.....	Pàg. 50
Matriculació de turismes.....	Pàg. 53
Residus.....	Pàg. 55
Com serà el món al 2025... en energia i medi ambient	Pàg. 58
Habitatge	
Habitatges iniciats per tipologia i preus dels habitatges.....	Pàg. 60
Activitat i estructura empresarial	
Activitat i estructura empresarial a Mataró i el Maresme.....	Pàg. 66
Com serà el món al 2025... en ciència i tecnologia	Pàg. 79
Terciarització de l'economia.....	Pàg. 80
Llicències d'activitats.....	Pàg. 82
Anàlisi sectorial	Pàg. 86
Indústria tèxtil i de la confecció.....	Pàg. 87
Construcció.....	Pàg. 91
Comerç a l'engròs.....	Pàg. 94
Comerç al detall.....	Pàg. 96
Hostaleria i sector turístic.....	Pàg. 101
Altres activitats empresarials.....	Pàg. 106
Educació	Pàg. 110
Mercat de treball	
Contractacions a Mataró i al Maresme.....	Pàg. 120
Expedients de regulació de l'ocupació a Mataró i el Maresme.....	Pàg. 124
Atur registrat a Mataró i el Maresme.....	Pàg. 126
Comparació entre el mercat laboral de Mataró i el conjunt del Maresme.....	Pàg. 132
Salut laboral.....	Pàg. 133
Transport i mobilitat	
Trànsit i mobilitat en vehicle privat.....	Pàg. 138
Transport públic.....	Pàg. 143
Resumen / Summary	
Cuadro resumen de la coyuntura de Mataró.....	Pàg. 148
Summary table over the situation of Mataró.....	Pàg. 150
Monogràfic	
Mataró 1996-2006. Una perspectiva socioeconòmica.....	Pàg. 154
Glossari	
Glossari.....	Pàg. 184

Índex de taules

T1	Perspectives econòmiques de l'OCDE i de l'FMI	Pàg. 20
T2	Inflació, índex de competitivitat i tipus d'interès. Març 2006 - març 2007	Pàg. 28
T3	Quadre resum de la conjuntura a Mataró. Fins al 1r trim. de 2007	Pàg. 32
T4	Nombre de defuncions per sexe i any de defunció. Mataró. 2000-2005	Pàg. 38
T5	Nombre de defuncions, taxes de mortalitat per 1.000 habitants per sexe i índex de mortalitat estàndard (IME). Mataró. 2000-2006	Pàg. 39
T6	Primeres causes de defunció per grup d'edat i sexe segons 73 causes de malaltia de la CIM-10. Mataró. 2000-2005	Pàg. 41
T7	Nombre de defuncions, taxa específica de mortalitat (TEM), índex de mortalitat estandaritzada (IME) dels homes per les 15 primeres causes de defunció de la CIM-10. Mataró. 2000-2005	Pàg. 43
T8	Nombre de defuncions, taxa específica de mortalitat (TEM), índex de mortalitat estandaritzada (IME) de les dones per les 15 primeres causes de defunció de la CIM-10. Mataró. 2000-2005	Pàg. 43
T9	Nombre de defuncions, taxa específica de mortalitat (TEM), índex de mortalitat estandaritzada (IME) del total de la població per les 15 primeres causes de defunció de la CIM-10. Mataró. 2000-2005	Pàg. 43
T10	Esperança de vida de la població de Mataró. Període 2000-2005	Pàg. 44
T11	Nombre, percentatge i taxa d'anys potencials de vida perduts (APVP) de 1-70 anys pels homes segons les 15 principals causes de mortalitat de l'agrupació D-73 de causes de morts. Mataró. 2000-2005	Pàg. 45
T12	Nombre, percentatge i taxa d'anys potencials de vida perduts (APVP) de 1-70 anys per les dones segons les 15 principals causes de mortalitat de l'agrupació D-73 de causes de morts. Mataró. 2000-2005	Pàg. 45
T13	Anys potencials de vida perduts (APVP) d'1-70 anys. Mataró. 2000-2005	Pàg. 46
T14	Mortalitat evitable segons la llista del Registre de Mortalitat de Catalunya. Mataró. 2000-2005	Pàg. 46
T15	Mortalitat evitable segons la llista actualitzada de consens. Mataró. 2005	Pàg. 47
T16	Mortalitat infantil. Mataró. 2000-2005	Pàg. 46
T17	Consum de gas canalitzat. Mataró. 1996 - 2006	Pàg. 50
T18	Consum d'electricitat. Mataró. 2001 - 2006	Pàg. 51
T19	Consum d'aigua. Mataró. 1r trim. 2005 - 1r trim. 2007	Pàg. 51
T20	Evolució dels residus generats. Mataró. 2006 - 2007	Pàg. 55
T21	Recollida selectiva al carrer. Mataró. 2006 - 2007	Pàg. 57
T22	Evolució del nombre d'habitatges iniciats a Mataró. 2006 - 2007	Pàg. 61
T23	Evolució del nombre d'autònoms, assalariats i empreses a Mataró. 2006 - 2007	Pàg. 68
T24	Evolució del nombre d'autònoms, assalariats i empreses a Catalunya. 2006 - 2007	Pàg. 69
T25	Estructura empresarial (mínim 1 assalariat) de Mataró. I/2006 - I/2007	Pàg. 70
T26	Evolució nombre d'autònoms, assalariats i empreses al Maresme. 2006 - 2007	Pàg. 71
T27	Estructura empresarial (mínim 1 assalariat) del Maresme. I/2006 - I/2007	Pàg. 72
T28	Nombre d'empreses i assalariats segons subsectors. Mataró. 2006 - 1r trim. 2007	Pàg. 73
T29	Evolució del pes dels assalariats i de les empreses segons subsectors. Mataró. 2006 - 1r trim. 2007	Pàg. 73
T30	Nombre d'autònoms segons subsectors. Mataró. 2006 - 1r trim. 2007	Pàg. 73
T31	Variació en l'afiliació al Règim General de la Seguretat Social per paràgrafs. Mataró i província de Barcelona. 1r trim. 2006 - 1r trim. 2007	Pàg. 74
T32	Relació dels subsectors amb major guany i pèrdua de treballadors assalariats. Mataró. 2006 - 2007	Pàg. 75
T33	Nombre de patents i models d'utilitat registrades a l'Oficina Española de Patentes y Marcas. 2003 - 2006	Pàg. 75
T34	Nombre d'articles publicats en publicacions científiques d'àmbit internacional en matèries de medicina, biologia molecular, bioquímica, biofísica, genètica...2003 - 2006	Pàg. 76
T35	Nombre d'empreses i assalariats segons subsectors. Maresme. 2006 - 1r trim. 2007	Pàg. 76
T36	Nombre d'autònoms segons subsectors. Maresme. 2006 - 1r trim. 2007	Pàg. 77
T37	Relació dels subsectors amb major guany i pèrdua de treballadors assalariats. Maresme. 2006 - 2007	Pàg. 78
T38	Components de l'anàlisi Shift-Share. Mataró / Província de Barcelona. 2005 - 2007	Pàg. 78
T39	Pes relatiu nombre d'assalariats, d'empreses i d'autònoms segons sectors a Mataró i al Maresme. 2006 - 2007	Pàg. 81
T40	Distribució de les sol·licituds de llicències d'activitat per annexos. Mataró. 2005 - 2007	Pàg. 82
T41	Sol·licituds de llicències d'activitats per annexos els primers trimestres. 2005 - 2007	Pàg. 82
T42	Mataró i els seus principals sectors d'activitat	Pàg. 86
T43	Indústria tèxtil (17) i de la confecció i pelleteria (18). Mataró. 2006 - 2007	Pàg. 89
T44	Sol·licituds de llicències d'obres. Mataró. 2001 - 1r trim. 2007	Pàg. 92
T45	Construcció (45). Mataró. 2006 - 2007	Pàg. 93
T46	Comerç a l'engròs (51). Mataró. 2006 - 2007	Pàg. 94
T47	Índex de vendes a preus constants. Espanya. Març 2006 - març 2007	Pàg. 96
T48	Índex de vendes general a preus constants. Catalunya. Març 2006 - març 2007	Pàg. 97
T49	Comerç al detall (52). Mataró. 2006 - 2007	Pàg. 97
T50	Indicadors de clima comercial urbà. Catalunya. 1r trimestre 2007	Pàg. 99
T51	Indicadors de clima comercial urbà. Mataró. 1r trimestre 2007	Pàg. 99
T52	Turistes i pernoctacions dels estrangers a Catalunya segons país d'origen. 2006	Pàg. 101
T53	Turistes i pernoctacions dels estrangers a Catalunya segons marca turística de destinació. 2006	Pàg. 101
T54	Hostaleria (55). Mataró. 2006 - 2007	Pàg. 102

T55	Percentatge d'ocupació hotelera trimestral. Mataró. 2004 - 2007	Pàg. 103
T56	Pernoctacions a l'alberg municipal. Mataró. 2003 - 2006	Pàg. 104
T57	Nombre de pernoctacions dels transeünts al Port de Mataró segons nacionalitat del patró de l'embarcació. 2003 - 2006	Pàg. 105
T58	Distribució de les embarcacions que han recalat al Port de Mataró segons origen del patró de les embarcacions. 2003 - 2006	Pàg. 105
T59	Nombre d'embarcacions que han recalat al Port de Mataró segons la nacionalitat estrangera del patró de l'embarcació. 2003 - 2006	Pàg. 105
T60	Altres activitats empresarials (74). Mataró. 2006 - 2007	Pàg. 107
T61	Educació infantil (0-3 anys). Mataró. Curs 2006-2007	Pàg. 110
T62	Alumnes matriculats en educació infantil de 0-3 anys. Mataró	Pàg. 110
T63	Alumnes matriculats en educació infantil de 3-6 anys. Mataró	Pàg. 111
T64	Alumnes matriculats en educació infantil de 6-12 anys. Mataró	Pàg. 111
T65	Alumnes matriculats en educació secundària obligatòria de 12 a 16 anys. Mataró	Pàg. 112
T66	Alumnes matriculats en Programes de Garantia Social (PGS). Mataró	Pàg. 112
T67	Alumnes matriculats en batxillerat de 16 a 18 anys. Mataró	Pàg. 113
T68	Alumnes matriculats en cicles formatius de grau mitjà de 16 a 18 anys. Mataró	Pàg. 113
T69	Alumnes matriculats en cicles formatius de grau superior de 16 a 18 anys. Mataró	Pàg. 114
T70	Alumnes matriculats a l'Escola Oficial d'Idiomes. Mataró. Curs 2006-2007	Pàg. 114
T71	Distribució percentual dels alumnes matriculats a l'Escola Oficial d'Idiomes per idiomes en cada curs. Mataró. Curs 2006-2007	Pàg. 114
T72	Distribució percentual dels alumnes matriculats a l'Escola Oficial d'Idiomes per cursos en cada idioma. Mataró. Curs 2006-2007	Pàg. 114
T73	Alumnes matriculats a les escoles universitàries. Mataró	Pàg. 115
T74	Mitjana de matriculats per estudis pels residents a Mataró entre els cursos 2000-2001 i 2005-2006	Pàg. 117
T75	Evolució de les contractacions a Mataró i al Maresme. 2005 - 1r trim. 2007	Pàg. 121
T76	Nombre d'expedients de regulació d'ocupació autoritzats i treballadors afectats. Mataró. 2005 - 1r trim. 2007	Pàg. 124
T77	Nombre d'expedients de regulació d'ocupació autoritzats i treballadors afectats. Maresme. 2005 - 1r trim. 2007	Pàg. 125
T78	Dades d'atur a Mataró. 2006 - 2007	Pàg. 128
T79	El mercat laboral a Mataró i al Maresme. 2003 - 2007	Pàg. 132
T80	Accidents de treball amb baixa segons la seva gravetat. Mataró. 1998 - 2006	Pàg. 133
T81	Distribució percentual de la gravetat dels accidents de treball amb baixa segons si són durant la jornada laboral o in itinere. Mataró. 1998 - 2006	Pàg. 133
T82	Accidents en jornada laboral amb baixa. Mataró. 2006	Pàg. 134
T83	Índex d'incidència per sectors d'activitat. 1998 - 2006	Pàg. 134
T84	Índex de sinistralitat laboral per grandària de l'empresa. Mataró. 2006	Pàg. 135
T85	Índex de sinistralitat laboral per sexe. Mataró. 2006	Pàg. 135
T86	Intensitat Mitjana Diària (IMD) del trànsit a diferents trams de l'AP2, l'AP7, la C-31 i C-32. 2006	Pàg. 138
T87	Nombre de cancel·lacions per estació. 2006 - 2007	Pàg. 143
T88	Evolució del nombre de viatgers segons tipologia del Mataró Bus. 1996 - 1r trim. 2007	Pàg. 145
T89	Cuadro resumen de la coyuntura de Mataró. Hasta el 1.er trimestre de 2007	Pàg. 148
T90	Summary chart of the situation in Mataró through 1st quarter 2007	Pàg. 150
T91	Distribució de la població per barris. Mataró. 1996 - 2006	Pàg. 156
T92	Taula comparativa de les estructures per edat. Mataró. 1996- 2006	Pàg. 157
T93	Mitjana d'edat per barris. Mataró. 1996 - 2006	Pàg. 157
T94	Evolució de la població a les ciutats de més de 100.000 habitants de Catalunya. 1996 - 2006	Pàg. 158
T95	Evolució de la població per nacionalitat. Mataró, Sabadell, Terrassa, Santa Coloma de Gramenet i Badalona. 1996 - 2006	Pàg. 159
T96	Nombre de llars segons el nombre de membres per llar i barri. Mataró. 1996	Pàg. 162
T97	Nombre de llars segons el nombre de membres per llar i barri. Mataró. 2006	Pàg. 162
T98	Distribució percentual de les llars segons el nombre de membres per llar i barri. Percentatge per barri. Mataró 1996	Pàg. 162
T99	Distribució percentual de les llars segons el nombre de membres per llar i barri. Percentatge per barri. Mataró 2006	Pàg. 163
T100	Dimensió mitjana de les llars. Mataró. 1996 - 2006	Pàg. 163
T101	Habitatges acabats. Mataró, Maresme i Catalunya. 1996 - 2006	Pàg. 164
T102	Evolució dels assalariats en els diferents subsectors de la indústria. Mataró. 1996 - 2006	Pàg. 167
T103	Evolució dels assalariats en els diferents subsectors del sector serveis. Mataró. 1996 - 2006	Pàg. 168
T104	Evolució dels assalariats en el sector d'altres activitats empresarials. Mataró. 1996 - 2006	Pàg. 169
T105	Evolució dels assalariats en el sector de serveis TIC. Mataró. 1999 - 2006	Pàg. 169
T106	Evolució del shift-share dels assalariats de Mataró respecte la província de Barcelona. 1996 - 2006	Pàg. 169
T107	Mataró i els seus principals sectors d'activitat	Pàg. 170
T108	Índex d'incidència dels accidents laboral per sectors d'activitat (%). Mataró. 1998 - 2006	Pàg. 176
T109	Índex de motorització. Mataró. 1996 - 2006	Pàg. 178
T110	Disposició i ús de les TIC entre la població de Mataró. 1998 - 2005	Pàg. 178
T111	Disposició i ús de les TIC entre les empreses de Mataró. 1998 - 2005	Pàg. 178
T112	Indicadors de síntesi. Mataró. 1996 - 2006	Pàg. 181
T113	Variables utilitzades	Pàg. 184

Índex de gràfics

G1	Evolució del PIB sectorial. Espanya. 2006 - 2007	Pàg. 21
G2	Evolució del PIB sectorial. Catalunya. 2006 - 2007	Pàg. 24
G3	Creixement del PIB. Catalunya i Maresme. 1996 - 2005	Pàg. 26
G4	Creixement del PIB per sectors. Catalunya i Maresme. 2005	Pàg. 26
G5	Aportacions sectorials a la variació real del PIB total. Catalunya i Maresme. 2005	Pàg. 26
G6	Pes de cada sector en el total del PIB. Catalunya i Maresme. 2005	Pàg. 26
G7	Evolució de l'IPC. Març 2006 - març 2007	Pàg. 29
G8	Evolució del tipus d'interès interbancari. Març 2006 - març 2007	Pàg. 29
G9	Evolució de l'índex de competitivitat. Març 2006 - març 2007	Pàg. 29
G10	Variació de població en els municipis de més de 50.000 habitants de la província de Barcelona. 1998 - 2006	Pàg. 33
G11	Diagrama d'informació local a Mataró. Període de referència 1r trim. 2007	Pàg. 35
G12	Defuncions per sexe i grups d'edat. Mataró i Catalunya. 2000 - 2005	Pàg. 39
G13	Taxes específiques de mortalitat de Mataró i Catalunya per trams d'edat i sexe (%). 2000 - 2005	Pàg. 40
G14	Mortalitat proporcional per causes de mort i sexe. Mataró. 2000 - 2005	Pàg. 40
G15	Consum d'aigua a Mataró. 2005 - 2007	Pàg. 52
G16	Consum d'aigua segons destinació. 2005 - 2007	Pàg. 52
G17	Variació interanual en la matriculació de turismes i en la despesa en consum final de les famílies. Espanya. 2001 - 2007	Pàg. 53
G18	Matriculació de turismes en persones físiques. Mataró. 2004 - 2007	Pàg. 54
G19	Matriculació de turismes en empreses. Mataró. 2004 - 2007	Pàg. 54
G20	Residus generats. Mataró. 2005 - 2007	Pàg. 56
G21	Evolució del percentatge de recollida selectiva sobre el total de residus generats. Mataró. 2005 - 2007	Pàg. 56
G22	Evolució dels habitatges iniciats a Mataró. Gener a març 2004 - 2007	Pàg. 62
G23	Evolució dels habitatges iniciats al Maresme. Gener a març 2004 - 2007	Pàg. 62
G24	Evolució dels habitatges iniciats a Barcelona. Gener a març 2004 - 2007	Pàg. 62
G25	Evolució dels habitatges iniciats a Catalunya. Gener a març 2004 - 2007	Pàg. 62
G26	Intensitat constructora cada 100.000 habitants per tamany d'habitatge. Gener a març 2007	Pàg. 63
G27	Evolució de la intensitat constructora cada 100.000 habitants. 2004 - 2007	Pàg. 63
G28	Preu de l'habitatge nou i creixement en els municipis de més de 50.000 habitants de la província de Barcelona. Juny 2006 - juny 2007	Pàg. 64
G29	Variació interanual del PIB i dels treballadors afiliats a la Seguretat Social. Espanya. 1997 - 2007	Pàg. 66
G30	Empreses i assalariats. Mataró. 2005 - 2007	Pàg. 69
G31	Autònoms. Mataró. 2005 - 2007	Pàg. 69
G32	Assalariats per empresa. Mataró. 2005 - 2007	Pàg. 69
G33	Empreses i assalariats. Catalunya. 2005 - 2007	Pàg. 70
G34	Evolució de la variació interanual dels assalariats. Mataró i Catalunya. 2005 - 2007	Pàg. 70
G35	Empreses i assalariats. Maresme. 2005 - 2007	Pàg. 71
G36	Autònoms. Maresme. 2005 - 2007	Pàg. 71
G37	Assalariats per empresa. Maresme. 2005 - 2007	Pàg. 72
G38	Variació del nombre de treballadors assalariats respecte el mateix trimestre de l'any anterior. Mataró (paràgrafs CCAE 93). 2006 - 2007	Pàg. 74
G39	Variació del nombre de treballadors assalariats respecte el mateix trimestre de l'any anterior. Maresme (paràgrafs CCAE 93). 2006 - 2007	Pàg. 77
G40	Percentatge d'assalariats i variació en punts percentuals del pes en el darrer any en el sector serveis per als municipis majors de 50.000 habitants de la província de Barcelona. Març 2007	Pàg. 80
G41	Sol·licituds de llicències d'activitats. Mataró. 2003 - 1r trim. 2007	Pàg. 83
G42	Enquesta conjuntura sector tèxtil. Maresme. 2006 - 2007	Pàg. 88
G43	Indústria tèxtil i confecció i pelleteria. Mataró. 2005 - 2007	Pàg. 89
G44	Assalariats per empresa. Indústria tèxtil i confecció i pelleteria. Mataró. 2005 - 2007	Pàg. 89
G45	Variació interanual assalariats. Indústria tèxtil i confecció i pelleteria. Mataró i Catalunya. 2005 - 2007	Pàg. 90
G46	Evolució del total de llicències d'obres. Mataró. 2001 - 1r trim. 2007	Pàg. 92
G47	Construcció. Mataró. 2005 - 2007	Pàg. 93
G48	Assalariats per empresa. Construcció. Mataró. 2005 - 2007	Pàg. 93
G49	Variació interanual assalariats. Construcció. Mataró i Catalunya. 2005 - 2007	Pàg. 93
G50	Comerç a l'engròs. Mataró. 2005 - 2007	Pàg. 95
G51	Assalariats per empresa. Comerç a l'engròs. 2005 - 2007	Pàg. 95
G52	Variació interanual assalariats. Comerç a l'engròs. Mataró i Catalunya. 2005 - 2007	Pàg. 95
G53	Comerç al detall. Mataró. 2005 - 2007	Pàg. 98
G54	Assalariats per empresa. Comerç al detall. Mataró. 2005 - 2007	Pàg. 98
G55	Variació interanual assalariats. Comerç al detall. Mataró i Catalunya. 2005 - 2007	Pàg. 98

G56	Indicador de clima comercial urbà. Marxa del negoci en el trimestre segons el saldo de resposta. Mataró i Catalunya. 2005 - 2007	Pàg. 99
G57	Indicador de clima comercial urbà. Expectatives per als propers sis mesos de la marxa del negoci segons saldo resposta. Mataró i Catalunya. 2005 - 2007	Pàg. 100
G58	Hostaleria. Mataró. 2005 - 2007	Pàg. 102
G59	Assalariats per empresa. Hostaleria. Mataró. 2005 - 2007	Pàg. 102
G60	Variació interanual assalariats hostaleria. Mataró i Catalunya. 2005 - 2007	Pàg. 103
G61	Percentatge d'ocupació hotelera (mitjana anual) i diferència respecte l'ocupació mitjana de l'any anterior. Mataró. 2005 - 2007	Pàg. 103
G62	Nombre de pernотacions a l'alberg municipal. Mataró. 1999 - 2006	Pàg. 104
G63	Altres activitats empresarials. Mataró. 2005 - 2007	Pàg. 107
G64	Assalariats per empresa. Altres activitats empresarials. Mataró. 2005 - 2007	Pàg. 107
G65	Variació interanual assalariats. Altres activitats empresarials. Mataró i Catalunya. 2005 - 2007	Pàg. 107
G66	Evolució del nombre d'alumnes matriculats en educació infantil (0-3 anys). Mataró. Curs 1999-2000 - curs 2006-2007	Pàg. 110
G67	Evolució del nombre d'alumnes matriculats en educació infantil (3-6 anys). Mataró. Curs 1999-2000 - curs 2006-2007	Pàg. 111
G68	Evolució del nombre d'alumnes matriculats en educació infantil (6-12 anys). Mataró. Curs 1999-2000 - curs 2006-2007	Pàg. 111
G69	Evolució del nombre d'alumnes matriculats en ESO (12-16 anys). Mataró. Curs 1999-2000 - curs 2006-2007	Pàg. 112
G70	Evolució del nombre d'alumnes matriculats en PGS. Mataró. Curs 1999-2000 - Curs 2006-2007	Pàg. 112
G71	Evolució del nombre d'alumnes matriculats en batxillerat (16-18 anys). Mataró. Curs 1999-2000 - curs 2006-2007	Pàg. 113
G72	Evolució del nombre d'alumnes matriculats en CFGM. Mataró. Curs 1999-2000 - curs 2006-2007	Pàg. 113
G73	Evolució del nombre d'alumnes matriculats en CFGS. Mataró. Curs 1999-2000 - curs 2006-2007	Pàg. 114
G74	Evolució del nombre d'alumnes matriculats a les escoles universitàries. Mataró. Curs 1999-2000 - curs 2006-2007	Pàg. 115
G75	Relació entre fracàs escolar (alumnes que obtenen el certificat o abandonen l'ESO) i alumnes en centres públics	Pàg. 116
G76	Relació entre fracàs escolar (alumnes que obtenen el certificat, repeteixen o abandonen l'ESO) i alumnes en centres públics	Pàg. 116
G77	Taxa d'alumnes universitaris sobre el total d'habitants als municipis del Maresme. 2000 - 2006	Pàg. 117
G78	Taxa de titulats universitaris sobre el total d'habitants als municipis del Maresme. 2000 - 2006	Pàg. 117
G79	Relació entre les taxes de titulats i estudiants dels municipis del Maresme a les universitats públiques catalanes	Pàg. 118
G80	La contractació a Mataró i al Maresme. Dades reals entre 1992 i 2006, i previsió 2007	Pàg. 121
G81	Proporció de contractats segons sexe els primers trimestres. 2005 - 2007	Pàg. 122
G82	Proporció de contractats per edat els primers trimestres. 2005 - 2007	Pàg. 122
G83	Proporció de contractats per durada els primers trimestres. 2005 - 2007	Pàg. 123
G84	Proporció de contractats per sectors els primers trimestres. 2005 - 2007	Pàg. 123
G85	Traballadors afectats per ERO autoritzat segons sexe. Acumulat darrers 12 mesos. Mataró. 2005 - 1r trim. 2007	Pàg. 124
G86	Traballadors afectats per ERO autoritzats segons sexe. Acumulat darrers 12 mesos. Maresme. 2005 - 1r trim. 2007	Pàg. 125
G87	Comparació entre la taxa d'atur registrat de Mataró, Maresme, província de Barcelona i Catalunya. 2004 - 2007	Pàg. 127
G88	Comparació entre la variació interanual de l'atur registrat. Mataró, Maresme, província de Barcelona i Catalunya. 2004 - 2007	Pàg. 128
G89	Variació d'aturats registrats segons sexe respecte el mateix trimestre de l'any anterior. Mataró. 2005 - 1r trim. 2007	Pàg. 129
G90	Variació d'aturats registrats segons edat respecte el mateix trimestre de l'any anterior. Mataró. 2005 - 1r trim. 2007	Pàg. 129
G91	Variació d'aturats registrats segons sector respecte el mateix trimestre de l'any anterior. Mataró. 2005 - 1r trim. 2007	Pàg. 130
G92	Variació d'aturats registrats segons formació amb estudis secundaris i postsecundaris respecte el mateix trimestre de l'any anterior. Mataró. 2005 - 1r trim. 2007	Pàg. 131
G93	Variació d'aturats registrats segons formació amb estudis primaris o inferiors respecte el mateix trimestre de l'any anterior. Mataró. 2005 - 1r trim. 2007	Pàg. 131
G94	Evolució de l'índex de incidència segons àmbits territorials. 1998 - 2006	Pàg. 134
G95	Trànsit de vehicles (IMD) per mes de l'any. C-60	Pàg. 139
G96	Evolució de l'indicador de nivell sonor equivalent (Leq). Mataró. 1997 - 2007	Pàg. 139
G97	Evolució de l'indicador de soroll de fons (L90). Mataró. 1997 - 2007	Pàg. 139
G98	Evolució de l'indicador de soroll de fons (L10). Mataró. 1997 - 2007	Pàg. 140
G99	Evolució de la dinàmica (L10-L90). Mataró. 1997 - 2007	Pàg. 140
G100	Nombre d'accidents de trànsit amb víctimes. Mataró. 2001 - 2006	Pàg. 140
G101	Gravetat dels accidents de trànsit amb víctimes. Mataró. 2000 - 2006	Pàg. 141
G102	Nombre de víctimes d'accidents de trànsit. Mataró. 2001 - 2006	Pàg. 141
G103	Gravetat de les víctimes en accidents de trànsit. Mataró. 2000 - 2006	Pàg. 141
G104	Percentatge i variació de positius en controls en accidents i/o infraccions. Mataró. 1994 - 2006	Pàg. 142
G105	Evolució del nombre de viatgers de RENFE a Mataró. 2005 - 2007	Pàg. 144
G106	Nombre de viatgers Mataró Bus acumulats els darrers dotze mesos. 2004 - 2007	Pàg. 145
G107	Variació interanual del nombre de viatgers del Mataró Bus. 2006 - 2007	Pàg. 145

G108	Evolució de la població de Mataró. 1900 - 2007	Pàg. 155
G109	Components del creixement demogràfic. Mataró. 1996 -2006	Pàg. 155
G110	Variació relativa (%) de la població per barris. Mataró. 1996 - 2006	Pàg. 156
G111	Estructura per edat i sexe. Mataró. 1996 - 2006	Pàg. 156
G112	Mitjana d'edat per barris. Mataró. 1996 - 2006	Pàg. 157
G113	Evolució de la població de nacionalitat estrangera. Mataró. 1991 - 2006	Pàg. 158
G114	Components del creixement de la població de Mataró. 1996 - 2006	Pàg. 158
G115	Variació percentual de la població en els municipis de més de 100.000 habitants.1996 - 2006	Pàg. 159
G116	Taxa bruta de natalitat (TBN) per barris (%). Mataró. Períodes 1996-2000 i 2001-2005	Pàg. 160
G117	Evolució de la taxa global de fecunditat de Mataró. 1996 - 2005	Pàg. 160
G118	Taxa bruta de mortalitat (TBM) per barris (%). Mataró. Períodes 1996-2000 i 2001-2005	Pàg. 161
G119	Taxa d'altres per barris (%). Mataró. Períodes 1996-2000 i 2001-2005	Pàg. 161
G120	Taxa de baixes per barris (%). Mataró. Períodes 1996-2000 i 2001-2005	Pàg. 161
G121	Creixement relatiu de la població i llars per barris. Mataró. 1996 - 2006	Pàg. 163
G122	Índex d'intensitat constructora. Mataró. 1996 - 2006	Pàg. 164
G123	Preu mitjà m ² habitatge nou i de segona mà. Mataró. 1996 - 2006	Pàg. 164
G124	Percentatge d'assalariats per grans sectors. Mataró. 1996 - 2006	Pàg. 165
G125	Percentatge d'empreses per grans sectors. Mataró. 1996 - 2006	Pàg. 165
G126	Mitjana d'assalariats per empresa. Mataró. 1996 - 2006	Pàg. 166
G127	Mapa de Mataró corresponent a la zona màxima de protecció (C1) d'acord amb el PDUSC	Pàg. 166
G128	Evolució de la població activa estimada. Mataró. 1996 - 2006	Pàg. 171
G129	Evolució de la taxa d'atur registrat. Mataró. 1996 - 2006	Pàg. 171
G130	Evolució de l'atur registrat per edats. Mataró. 1996 - 2006	Pàg. 171
G131	Estructura per edat i sexe de l'atur registrat. Mataró. 1998 - 2006	Pàg. 172
G132	Evolució de l'atur registrat per grans sectors econòmics. Mataró. 1996 - 2006	Pàg. 172
G133	Evolució de la raó d'aturats registrats sobre el total d'assalariats per sectors econòmics. Mataró. 1996 - 2006	Pàg. 173
G134	Evolució de la distribució de treballadors actius en assalariats, autònoms i aturats. Mataró. 1996 - 2006	Pàg. 173
G135	Evolució del percentatge de contractació per tipologia. Mataró. 1996 - 2006	Pàg. 174
G136	Evolució de la raó de contractes indefinits sobre contractes temporals de menys de 6 mesos. Mataró. 1996 - 2006	Pàg. 174
G137	Evolució del percentatge de contractació indefinida per sexe. Mataró. 1996 - 2006	Pàg. 174
G138	Evolució del percentatge de contractació indefinida per grup d'edat. Mataró. 1996 - 2006	Pàg. 175
G139	Evolució del percentatge de contractació indefinida per sectors econòmics. Mataró. 1996 - 2006	Pàg. 175
G140	Evolució de l'índex d'incidència dels accidents de treball segons àmbits territorials. 1998 - 2006	Pàg. 175
G141	Consum d'aigua de consum domèstic. Mataró. 1996 - 2006	Pàg. 176
G142	Producció unitària de residus. Mataró. 1996 - 2006	Pàg. 177
G143	Evolució del percentatge de recollida selectiva sobre el total de residus generats. Mataró. 1997 - 2006	Pàg. 177
G144	Emissions de CO ₂ per consum elèctric i gas. Mataró. 1996 - 2006	Pàg. 177

Síntesi

Síntesi de la conjuntura internacional

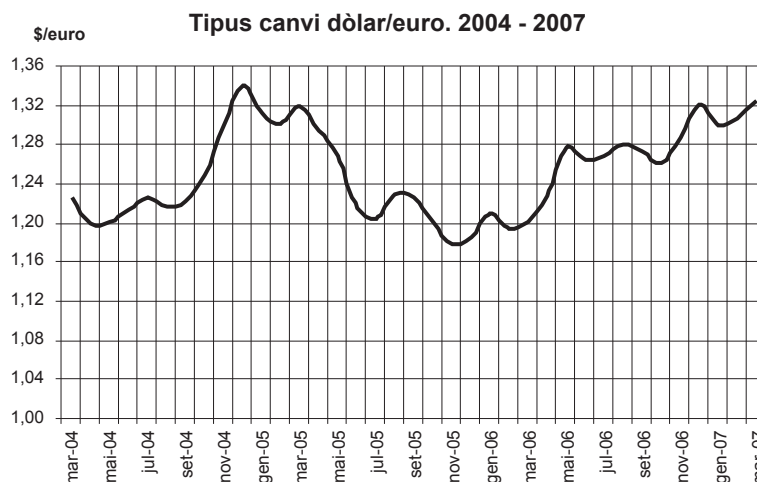
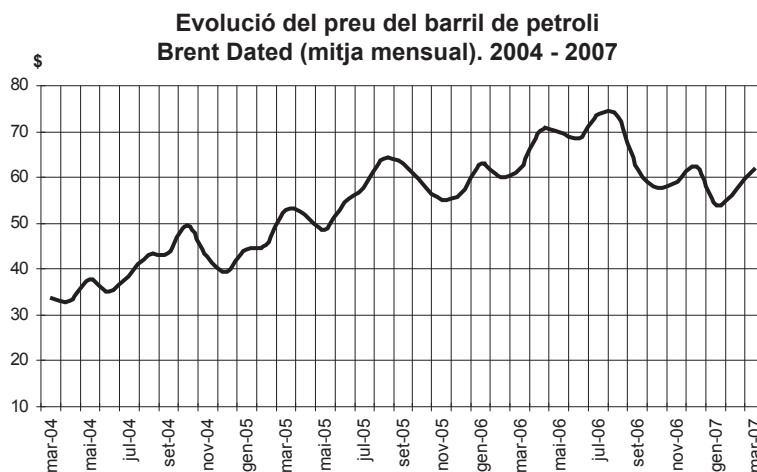
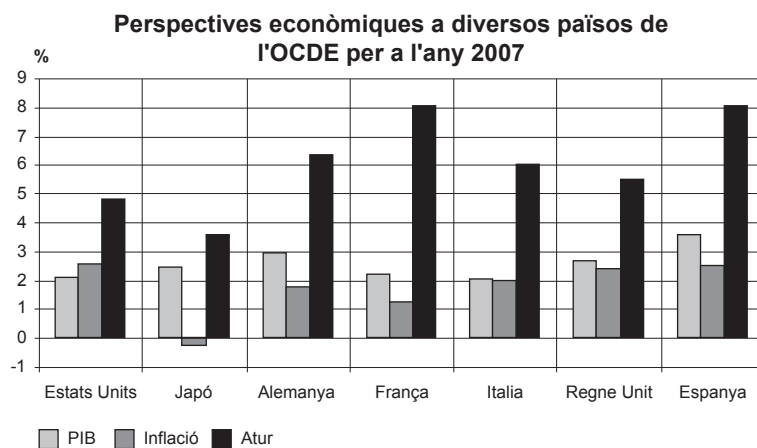

L'informe econòmic de l'OCDE indica que els Estats Units i el Japó han afluixat el pas perquè hi ha un lleuger excés de demanda, mentre que Europa està cobrant ímpetu gràcies a la confiança mostrada per empreses i consumidors. El creixement continuarà a l'alça a la Xina, l'Índia i Rússia. Més que no pas una desacceleració greu, l'economia mundial pot estar entrant en un nou equilibri del creixement a les diverses regions de l'OCDE.

No sembla pas que a curt termini els preus del barril de petroli tornin a fregar el 80 dòlars, com va succeir a l'estiu del 2006. Els supòsits que fan servir els diversos organismes internacionals en les seves previsions és d'una estabilitat de preus del petroli que se situaria per sota dels 70 dòlars per barril. Difícilment es tornarà a veure el preu del barril de petroli per sota dels 30 dòlars, com passava fins a l'any 2003.

El debilitament de l'economia nord-americana i l'enfortiment de l'europea conflueixen en la depreciació del dòlar enfront de l'euro, i situa el tipus de canvi per sobre de l'1,30 dòlars per euro. Els Estats Units esperen frenar el dèficit de la balança comercial amb l'augment de les exportacions que creuen que generarà la cotització a la baixa de la seva moneda, però l'escassa apreciació que està tenint el iuan xinès no li serà de molta ajuda.

Síntesi de la conjuntura espanyola i catalana

Evolució del PIBpm i la despesa en consum final interior de les llars. Espanya. 2004 - 2007

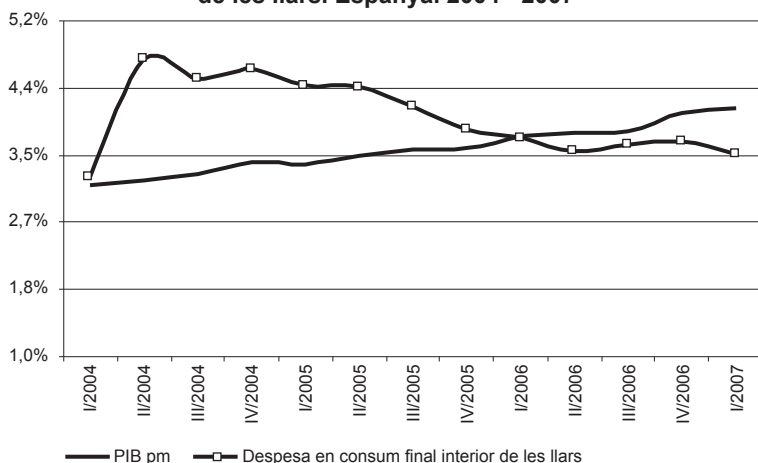

Font: web de l'Institut d'Estadística de Catalunya.

Evolució del PIBpm. Espanya i Catalunya. 2004 - 2007

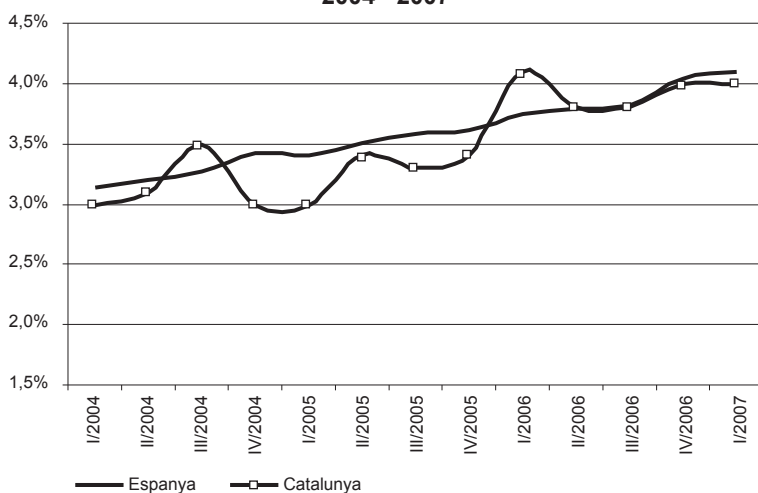

Font: web de l'Institut d'Estadística de Catalunya.

Evolució de l'IPC. Espanya i Catalunya. 2005 - 2007

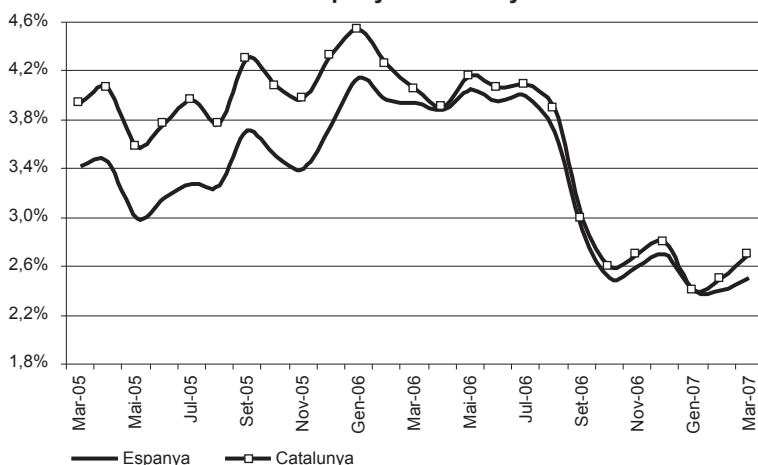

Font: web de l'Institut d'Estadística de Catalunya.

El PIB espanyol continua en la senda expansiva que va iniciar-se a finals del 2003. Al llarg del darrer any, el ritme de creixement s'ha accelerat en 4 dècimes fins arribar al 4,1% al primer trimestre del 2007. En aquest cas, les llars no han contribuït tant al creixement com en anys anteriors perquè el consum privat continua desaccelerant-se, possiblement com a conseqüència de l'augment dels tipus per part del Banc Central Europeu. La millora del PIB espanyol correspon a una menor aportació negativa del sector exterior.

L'economia catalana aconsegueix un creixement del 4% del PIB durant el primer trimestre del 2007. Aquest increment se sustenta en el bon moment del sector industrial, que continua la recuperació iniciada al 2006 i suposa una prolongació de la fase expansiva que viu l'economia catalana. A més a més, el patró de creixement de l'economia catalana és cada cop més equilibrat, ja que la indústria està prenent el relleu a la construcció de manera progressiva.

La moderació del preu del petroli a partir de mitjans del 2006 s'ha transmès als preus de consum, i n'ha impulsat la desacceleració fins assolir un creixement del 2,4% al mes de gener del 2007, tant a l'Estat espanyol com a Catalunya, el nivell més baix de l'IPC des de principis del 2002. De gener a març, però, s'ha produït un lleuger repunt de la inflació. També cal destacar el fort descens del diferencial de la inflació catalana respecte de la mitjana espanyola, diferencial que durant els darrers dos mesos s'ha ampliat lleugerament.

Síntesi de la conjuntura de Mataró

Quadre resum de la conjuntura a Mataró. Fins al 1r trimestre de 2007

		Signe ^[+]	Valor	Variació interanual	Període
Demografia	Població		120.109	1,5%	30 juny 2007
	Edat mitjana		39,37	0,16 anys	1 gener 2007
	Esperança de vida		81,27	0,29 anys	1 gener 2007
	Taxa bruta natalitat		12,29‰	-0,30 p.m.	2006
	Taxa bruta mortalitat		6,86‰	-0,85 p.m.	2006
	Taxa altes		57,98‰	2,19 p.m.	2006
	Taxa baixes		59,66‰	18,49 p.m.	2006
Consum	Aigua (domèstic) ^{1, 2}		4.842.894	-0,4%	1r trim. 2007
	Electricitat ¹		449.633.896	1,2%	2006
	Gas ¹		511.747.000	-16,4%	2006
	Matriculació turismes ²		3.682	1,3%	1r trim. 2007
	Residus generats ²		67.621.610	4,9%	1r trim. 2007
Habitatge	Habit. unifam. inic. ²		68	13,3%	1r trim. 2007
	Habit. plurifam. inic. ²		1.447	0,5%	1r trim. 2007
	Preu m ² construït (euros)	-	2.952	11,6%	1r sem. 2007
Activitat	Nombre d'empreses	-	4.298	-0,1%	1r trim. 2007
	Obres menors ²	-	320	-0,3%	1r trim. 2007
	Obres majors ²	-	422	-1,2%	1r trim. 2007
	Llic. activ. sol·licitades ²	+	772	2,9%	1r trim. 2007
R+D	Patents ⁷	+	1,18	37,6%	2006
	Articles publicats ⁸	+	0,93	8,1%	2006
Hostaleria i turisme	Ocupació hotelera ³	-	59,6%	-2,40 p.p.	1r trim. 2007
	Pernoctacions a l'alberg municipal ⁹	+	4.600	4,8%	2006
	Pernoctacions al Port de Mataró ²	+	910	9,4%	2006
Mercat de treball	Assalariats	+	34.586	4,0%	1r trim. 2007
	Autònoms	+	9.063	0,3%	1r trim. 2007
	Contractes ^{2,7}	+	36.213	10,1%	1r trim. 2007
	Treb. afectats ERO ²	-	357	166,4%	1r trim. 2007
	Atur registrat	+	5.903	-6,2%	1r trim. 2007
	Taxa d'atur registrat	+	9,56%	-0,65 p.p.	1r trim. 2007
	Accidents laborals ⁴	-	54,5	15,4%	2006
Transport	Autobús urbà ²	+	5.146.138	0,7%	1r trim. 2007
	RENFE viatgers Mataró ²	+	2.655.076	1,0%	1r trim. 2007
	IMD Autopista C-32 ³	+	56.946	4,0%	2006
	IMD Autovia C-60 ³	+	49.029	0,4%	2006
	Seguretat viària ⁵	+	5,68	-12,9%	2006
Recollida selectiva i vectors ambientals	Vidre recollit selectivament ²	+	1.493.950	23,0%	1r trim. 2007
	Paper recollit selectivament ²	+	3.893.540	12,8%	1r trim. 2007
	Envasos recollits selectivament ²	+	1.045.120	13,7%	1r trim. 2007
	Piles recollides selectivament ²	-	7.710	-32,6%	1r trim. 2007
	Entrada vehicles deixalleria ²	+	37.249	6,3%	1r trim. 2007
	Qualitat de les platges ⁶	-	4,84	-0,04	2006
	Soroll a la xarxa viària	+	68,30	-1,03 dBA	2007

[+] El signe positiu (+) indica una evolució favorable de la variable, i el signe negatiu (-), desfavorable.

¹ Variables altament afectades per factors externs, climàtics, mesures d'estalvi...

² Variació interanual entre l'acumulat dels darrers dotze mesos.

³ Variació interanual sobre la mitjana dels darrers dotze mesos.

⁴ Accidents laborals per cada 1.000 assalariats.

⁵ Accidents a la xarxa viària de Mataró per cada 1.000 vehicles.

⁶ Puntuació d'1 a 5 punts (1 és dolenta i 5 molt bona).

⁷ Nombre de patents per cada 10.000 habitants.

⁸ Articles publicats en publicacions científiques d'àmbit internacional en matèria de medicina per cada 10.000 habitants.

⁹ Problemes en el registre de les pernoctacions a l'alberg municipal fa que només es disposi de dades per al 2005 des del mes de maig, per això la comparació entre 2005 i 2006 no es fa per a tot l'any sinó per al període maig-desembre.

Els principals registres macroeconòmics del 2006 i 2007 per a Catalunya i l'Estat espanyol presenten uns bons resultats. Val a dir, però, que continua havent-hi els mateixos riscos per a l'economia que els que s'anunciaven en l'anterior informe –el preu del barril de petroli i la balança comercial–, si bé aquests semblen més controlats. Aquestes dues debilitats tenen un comportament diferent davant de la fortlesa de l'euro. Així, un euro enfortit davant del dòlar, modera el preu del petroli als països de la zona euro, ja que aquest es paga en dòlars; mentre que, d'altra banda, dificulta la venda dels productes europeus fora de les seves fronteres (exportacions) i n'incentiva les importacions.

En aquests moments la principal amenaça prové dels Estats Units, on la crisi hipotecària de les *subprime* està fent trontollar les borses d'arreu del món. Pel que fa a Mataró, un dels indicadors econòmics més importants –assalariats– assenyalava una millora en l'economia local al registrar un creixement del 4% interanual. Aquesta millora se centra principalment en la construcció, malgrat la moderació en l'inici d'habitatges a la ciutat. També el comerç ha contribuït al creixement d'assalariats de la ciutat, si bé la seva aportació ha estat més modesta.

En el quadre resum de la conjuntura mataronina del primer trimestre de 2007 també cal destacar el descens d'un 6,2% de l'atur registrat, fet que situa el nombre de persones sense feina en 5.903, i la taxa d'atur registrat en el 9,6%. Com a dada amb un comportament desfavorable hi destaca el preu mitjà per m² de l'habitatge nou, que a mitjans de 2007, a Mataró, frega els 3.000 euros amb un creixement en el darrer any de l'11,6%, increment clarament inferior al registrat fa un any, el que vindria a avalar la desacceleració en el sector.

Mataró i el seus principals sectors d'activitat					
		Total Mataró març-2006	Total Mataró març-2007	Diferència	Variació
	Nombre assalariats	33.243	34.586	1.343	4,04%
	Nombre empreses	4.303	4.298	-5	-0,12%
	Nombre autònoms	9.032	9.063	31	0,34%
	N. assal. / N. emp.	7,73	8,05	0,32	4,16%
Pes dels sectors respecte del total de Mataró					
Indústria tèxtil i de la confecció	Nombre assalariats	12,47%	10,58%	-1,89 pp	-15,13%
	Nombre empreses	13,36%	12,17%	-1,19 pp	-8,94%
	Nombre autònoms	9,64%	9,03%	-0,62 pp	-6,41%
Construcció*	Nombre assalariats	10,37%	12,27%	1,90 pp	18,32%
	Nombre empreses	15,18%	15,61%	0,44 pp	2,88%
	Nombre autònoms	18,46%	19,23%	0,78 pp	4,20%
Comerç a l'engròs	Nombre assalariats	7,04%	6,52%	-0,52 pp	-7,38%
	Nombre empreses	7,48%	7,40%	-0,08 pp	-1,13%
	Nombre autònoms	5,30%	5,17%	-0,13 pp	-2,42%
Comerç al detall	Nombre assalariats	11,44%	11,25%	-0,18 pp	-1,61%
	Nombre empreses	16,20%	15,57%	-0,63 pp	-3,91%
	Nombre autònoms	19,35%	18,96%	-0,40 pp	-2,05%
Hostaleria	Nombre assalariats	4,67%	4,53%	-0,14 pp	-3,08%
	Nombre empreses	7,41%	7,52%	0,10 pp	1,37%
	Nombre autònoms	7,71%	7,88%	0,17 pp	2,24%
Altres activitats empresarials	Nombre assalariats	7,73%	7,94%	0,21 pp	2,70%
	Nombre empreses	7,76%	7,96%	0,20 pp	2,51%
	Nombre autònoms	6,75%	7,34%	0,58 pp	8,64%

*S'hi inclouen els instal·ladors.

Nota: pp vol dir punts percentuals.

La distribució dels assalariats per sectors a la ciutat posa en evidència els problemes que viu el tèxtil mataroní. En dotze mesos, la indústria tèxtil i de la confecció ha passat de representar el 12,5% dels assalariats de la ciutat a representar-ne menys del 10,6%, amb una pèrdua anual d'1,9 punts percentuals de la seva representativitat. Aquest descens, s'ha vist compensat pel creixement de la construcció que ha augmentat la seva representativitat en 1,9 punts i ja supera en nombre d'assalariats a la indústria tèxtil, amb el 12,3% dels assalariats de Mataró. L'altre sector important de l'economia mataronina, el comerç, també ha patit una davallada en la representativitat, tant pel que fa al comerç a l'engròs com al detall, malgrat en xifres absolutes han augmentat el nombre d'efectius.

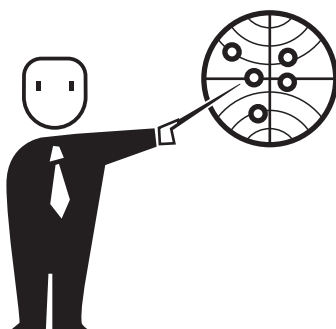

Conjuntura socioeconòmica

Situació general, economia internacional, d'Espanya,
Catalunya i Maresme
Altres indicadors macroeconòmics

La crisi hipotecària dels Estats Units fa trontollar les borses d'arreu del món. Malgrat tot, es mantenen les previsions per al 2007, si bé no cal descartar que pugui afectar el creixement de l'any 2008.

Fonts utilitzades: El País, La Vanguardia, Cinco Días, Expansión, Avui i El Punt, diversos articles (2006 i 2007); Web de l'Institut d'Estadística de Catalunya; Enquesta de població Activa (EPA); Butlletí Econòmic i Estadístic del Banc d'Espanya, diversos períodes (2006 i 2007); Nota de Conjuntura Econòmica, diversos períodes (2006 i 2007); Perspectiva econòmica de Catalunya, diversos períodes (2006 i 2007). Caixa de Catalunya, informe sobre la Conjuntura Econòmica, diversos períodes (2006 i 2007); La Caixa, informe mensual, diversos períodes (2006 i 2007); BBVA, Situació Catalunya, diversos períodes (2006 i 2007).

Conjuntura socioeconòmica internacional, d'Espanya, de Catalunya i del Maresme

Conjuntura socioeconòmica internacional

Bones previsions per a l'economia mundial, amb riscos a la baixa L'economia mundial va experimentar un vigorós creixement del 5,4% al 2006, mig punt més que al 2005, segons dades del Fons Monetari Internacional (FMI). Entre els països en desenvolupament el creixement del PIB en termes reals ha estat del 7%, més del doble que als desenvolupats. Aquest creixement econòmic també el corrobora l'OCDE, que en l'*Economic Outlook 81* estima que el creixement del PIB real per al conjunt dels 31 països que conformen l'organització al 2006 va ser 3,2%, sis dècimes més que l'any anterior. Tot i això, a banda dels bons resultats aconseguits al 2006, les perspectives per al 2007 i 2008 són també força bones, segons les previsions fetes pels dos organismes, per bé que a un ritme una mica inferior al del 2006. Així, l'FMI situa el creixement de l'economia mundial en el 4,9% durant aquests dos anys, i l'OCDE, per al conjunt dels països que conformen l'organització, preveu un creixement del 2,7%.

Certament, els riscos que poden fer descarrilar l'economia mundial d'aquesta senda de creixement són menors que els que s'anunciaven en l'anterior informe, malgrat que n'hi ha. Entre aquests factors paga la pena destacar la possibilitat que la desacceleració nord-americana s'agreugi si els problemes en l'habitatge continuen empitjorant, o també hi ha la possibilitat que reviscolin les tensions inflacionistes, sobretot si el preu del petroli torna a experimentar un fort augment, a més de la possibilitats d'esdeveniments geopolític que poden frustrar totes les previsions.

El mercat de l'habitatge està generant problemes a l'economia nord-americana Un dels riscos més important per a l'economia dels Estats Units és que es troba vinculat a la crisi immobiliària. El principal focus d'interès en aquests moments és la crisi al mercat de les hipoteques *subprime*, crèdits atorgats a deutors de baixa qualificació. El temor que els impagaments s'estenguin a altres segments del mercat hipotecari, o que la pròpia crisi de les *subprime* deteriori els preus i les vendes del sector immobiliari i deprimeixi el conjunt de l'economia, ha fet aparèixer de nou el fantasma de la recessió.

La pregunta que apareix en aquest moment és: es pot desacoblar l'economia mundial en el cas que l'economia dels Estats Units es refredi més del previst? Dit d'altra manera, l'afirmació "quan Estats Units esternuda, la resta del món es refreda", és aplicable en aquest moments?

En termes generals, les recessions nord-americanes han anat acompanyades d'una disminució de les taxes de creixement del PIB de la majoria de la resta de països. Així, segons el National Bureau of Economic Research (NBER), des del 1970 els Estats Units han experimentat cinc recessions i dues desacceleracions a meitat d'un cicle econòmic¹. L'efecte mitjà d'aquestes cinc recessions sobre els països industrialitzats s'ha traduït en una taxa de creixement que ha registrat un descens del 2% de mitjana, és a dir, més o menys la meitat de la caiguda mitjana registrada als Estats Units. Entre les economies emergents, l'Amèrica Llatina ha sofert les caigudes més marcades, amb un davallada mitjana de l'1,7%. A l'Àsia, el creixement també ha retrocedit; en canvi, però, a l'Àfrica i l'Orient Mitjà l'efecte ha estat més suau.

Tornant a la pregunta inicial (es tornarà a produir una desacceleració de l'economia mundial pel refredament de l'economia dels Estats Units?), la resposta actual és que de moment pot dir-se que no. El refredament sembla que ha tingut repercussions limitades més enllà dels seus veïns més immediats, Mèxic i el Canadà. Aquest fet podria tenir com a causes diversos factors.

¹ Seguint la cronologia de cicles econòmics trimestrals traçada pel NBER, les cinc recessions van tenir lloc als anys 1974-75, 1980, 1981-82, 1991 i 2001. Les desacceleracions a meitat d'un cicle econòmic es defineixen com els períodes durant els quals el producte dels Estats Units se situa per sota del nivell potencial que l'NBER no considera recessius. Concretament, els períodes són el 1986 i el 1995.

En primer lloc, la desacceleració té que veure amb conjuntures sectorials específiques dels Estats Units –la correcció del mercat de l'habitatge i del sector manufacturer–, més que no pas amb factors comuns i generalitzats com ara els moviments del preu del petroli i de la renda variable, que van provocar molts dels episodis del passat. En segon lloc, les repercussions en la demanda mundial potser han disminuït perquè els vincles comercials als Estats Units han anat perdent importància per a molts països. I, finalment, en tercer lloc, gràcies al finançament de la demanda interna d'Europa, del Japó i dels mercats emergents, el creixement mundial hauria de ser més resistent avui que en anteriors desacceleracions dels Estats Units. Malgrat tot això, les inquietuds per la possibilitat que els efectes del desbordament resultin més greus no s'han esvaït.

Centrats en les principals magnituds macroeconòmiques dels Estats Units, el mercat de treball presenta una situació força sòlida amb la creació de 180.000 llocs de treball al mes de març, la majoria en el sector serveis, però també ajudat per la construcció. Tot plegat, la taxa d'atur queda situada al 4,4%. Pel que fa a la inflació, el repunt experimentat pel preu del barril de petroli ha estat el principal responsable de l'augment de la inflació nord-americana al març, que se situa en el 2,8%.

El Japó creix, però menys L'economia japonesa va acabar el 2006 amb un bon registre del creixement interanual, amb un avenç del 2,2%, tres dècimes més que l'any anterior. El sector exterior ha resultat determinant en aquest avenç ja que la demanda interior ha perdut una mica d'impuls, especialment en el consum privat, que ha avançat només un 0,9%. Centrats en el 2007, durant el primer trimestre el PIB japonès continua presentant un avenç prou important del 2%, tot i que per sota de l'aconseguit al primer trimestre del 2006. En aquest creixement, té molt a dir l'augment de 1,6% del consum de les llars, mentre que la inversió –tot i aportar més que les llars (1,7%)– presenta un ascens clarament inferior a l'assolit durant el 2006 (3,4%). Aquest petit declivi ve marcat pel fre en la inversió en equipaments: el darrer trimestre del 2006 va registrar un creixement del 10,9%, mentre que durant el primer trimestre del 2007 no arriba ni al 5%.

El sector que continua presentant bons números és l'exterior. Així, la balança comercial al 2006 ha estat de gairebé 9,5 bilions de iens. Durant els tres primers mesos del 2007 el saldo entre exportacions i importacions ha estat de més de 3 bilions de iens, un 50% més que el saldo del primer trimestre de 2006.

Els indicadors del mercat de treball presenten un lleu ascens de la desocupació durant els tres primers mesos del 2007, si bé també és cert que el nombre d'ocupats també han augmentat. Tot i l'ascens del nombre de persones sense feina, que situa la taxa d'atur del mes de març en el 4,2%, aquesta se situa per sota de la registrada un any abans, que era del 4,4%.

Un front que últimament s'ha ennuvolat és els dels preus, amb un IPC que torna al terreny negatiu, amb un descens interanual del 0,2% i del 0,1% als mesos de febrer i març. Tot i aquest retorn del fantasma de la deflació, la tendència continua sent alcista, i possiblement en pocs mesos la tornada al terreny positiu es consolidi.

El creixement econòmic xinès no baixa dels dos dígitos El creixement de la locomotora xinesa continua sent formidable. Al primer trimestre de 2007, lluny de presentar símptomes de moderació, el PIB va avançar un rotund 11,1% interanual. Seguint la tònica dels últims temps, aquest creixement està dominat per la indústria i les exportacions, mentre que, pel que sembla, els consumidors queden enrere. Així, el sector industrial va avançar un 13,2% al primer trimestre de 2007 i la balança comercial dels dotze últims mesos fins al mes de març va ser de 200.900 milions de dòlars, un 84% més alta que la balança comercial que hi havia al mateix mes de l'any anterior. El sector serveis va guanyar un 9,9%, i l'agrícola va continuar desaccelerant-se i va créixer un modest 4,4%.

La nota negativa d'aquest creixement econòmic és l'afebliment del consum de

les famílies. L'únic aspecte positiu del refredament del consum és que s'ha produït tant a les zones rurals com a les ciutats, la qual cosa ha fet que l'escletxa entre aquestes dues àrees no s'ampliï encara més. Així mateix, la política monetària xinesa no és capaç de contenir el volum de crèdit, ja que al març els préstecs a curt termini van créixer un 14,6% interanual, i els crèdits a mitjà i llarg termini ho van fer un 22,6%. Un reflex d'això és el repunt de la inflació, amb increment dels preus del 3,3%.

Es confirma el creixement econòmic europeu i les previsions apunten a un manteniment d'aquest increment

La zona euro² continua vivint una etapa d'excel·lent ritme d'activitat. Després d'acabar el 2006 amb un creixement del 3,3% interanual, resultat combinat de la major contribució de les demandes interna i externa, al primer trimestre del 2007 es manté la mateixa tònica, tot i que d'una manera lleugerament menys expansiva, amb un creixement del 3% respecte del mateix període del 2006, increment que per al conjunt de la

Unió Europea va ser del 3,2%.

A més del fort ritme d'activitat, un altre tret important és la basculació cap a una major aportació de la demanda interna. El creixement estable de les vendes al detall al gener i al febrer i la recuperació de la confiança del consumidor durant el primer trimestre confirmen que el consum de les llars continua accelerant-se a principis del 2007. A més, la despesa de les famílies rep el suport de la disminució de la taxa d'atur que se situa en el 7,2%, un dècima menys que al mes de febrer i un punt percentual per sota de la taxa d'un any abans.

Aquest to més expansiu té una importància indubtable, ja que és un component de la demanda que acostuma a exhibir molta inèrcia i que representa el 60% del producte interior brut. D'aquesta manera, una tendència alcista del consum facilitarà la prolongació de l'actual etapa de bonança econòmica i alhora limitarà els possibles contagis d'una hipotètica desacceleració nord-americana.

L'altra notícia positiva és la reducció del dèficit comercial gràcies a un creixement del 10% de les exportacions, mentre que les importacions només ho van fer un 8%. La xifra més preocupant per a la zona euro és el repunt de l'índex de preus al consum, ja que es pensava que amb la pujada dels tipus els preus tendrien a desaccelerar-se, però no ha estat així, ja que al mes de març el nivell

dels preus ha crescut un 1,9% interanual. Val a dir, però, que ni la magnitud de l'acceleració ni el nivell assolit pels preus són preocupants, tot i que sí que ho és la tendència expressada per la inflació subjacent.

És gràcies a aquest context d'optimisme econòmic que s'entenen les previsions fetes per la Comissió Europea per al 2007 i 2008, període durant el qual es preveu una millora de la desocupació i de les finances públiques i el manteniment d'un creixement sòlid. Les previsions fetes indiquen un creixement del PIB a la zona euro del 2,6% al 2007 i del 2,5% al 2008. Aquesta lleugera contracció en les estimacions fetes per la Comissió Europea se situen en la línia de les previsions de suau desacceleració fetes per altres organismes internacionals. La base sobre la qual es registraran aquests creixements és per la força de la inversió i per un més gran consum privat. Es preveu que a la zona euro és crearan sis milions de llocs de treball durant el període 2006-2008, la qual cosa contribuiria a reduir la desocupació per sota del 7% al 2008. Aquesta millora de l'economia seguiria millorant la hisenda pública, i es preveu que el dèficit de les administracions públiques disminueixi fins a situar-se al voltant de l'1%. En la inflació tot apunta cap a un lleuger repunt de la inflació subjacent per al 2007 i el 2008, com a conseqüència dels augments del preu del barril de petroli i de la recuperació cíclica.

Les exportacions i la demanda interna donen alè a l'economia alemanya El gran protagonista de la recuperació de l'economia europea ha estat, sense cap mena de dubte, **Alemanya**. Al darrer trimestre del 2006 el PIB germànic aconsegueix un creixement del 3,9%

² La zona euro la configuren Bèlgica, Alemanya, Irlanda, Grècia, Espanya, França, Itàlia, Luxemburg, Holanda, Àustria, Portugal, Finlàndia i, des de l'1 de gener de 2007, també Eslovènia.

interanual, increment que es veu lleugerament retallat al primer trimestre del 2007 en assolir un creixement del 3,6%. Cal tenir compte, però, que a principis del 2007 va tenir lloc la pujada de l'IVA, i si bé és cert que ha tingut un impacte negatiu els primers mesos, com així ho indica la contracció de les vendes al detall durant els mesos de gener i febrer, el ritme de caiguda ha estat inferior al que s'esperava i no s'han confirmat els auguris més pessimistes. A més a més, la confiança del consumidor ha repuntat notablement durant els tres primers mesos del 2007, sumant un ascens de 5,4 punts des del desembre del 2006. Mentrestant, la producció industrial de béns de consum s'ha mantingut estable en aquests primers mesos del 2007.

A la bonança de la demanda interna, cal sumar-hi el superàvit de la balança comercial que només durant els tres primers mesos de 2007 ha estat d'uns 46.000 milions d'euros, un 28% més que el superàvit del primer trimestre del 2006. Aquest resultat deriva de l'impuls exportador, que va créixer un 11,6% enfront del 8% de les importacions.

Però la millor notícia de la recuperació de l'economia alemanya és la progressiva millora del mercat laboral, ja que durant els darrers dotze mesos la taxa d'atur ha baixat 1,6 punts percentuals i al març s'ha situat en el 7,2% de la població activa. El total de persones desocupades se situa lleugerament per sobre del tres milions.

La inflació presenta un recorregut moderadament alcista, malgrat la pujada de l'IVA i l'embranchada de la demanda interna. Així, al mes de març el creixement interanual de l'IPC va ser de l'1,9%, i si es compleixen les previsions dels analistes aquest hauria de ser el sostre del creixement dels preus alemanys.

La millora de l'economia francesa va més lenta que la d'Alemanya El nou president de França, Nicolas Sarkozy, no hauria de tenir gaires dubtes, a curt termini, sobre l'evolució de l'economia gal·la, ja que els principals indicadors mostren una tendència cap a la recuperació. Així, el PIB del 2006 ha crescut un 2%, tres dècimes més que al 2005.

Aquest creixement es repeteix al primer trimestre del 2007. Així, malgrat l'alentiment del consum privat al primer trimestre, amb un augment de l'1,6%, hi ha dos elements que permeten ser optimistes sobre l'evolució del consum al llarg dels propers trimestres: l'elevada confiança dels consumidors i l'anunci d'una davallada dels impostos. També la millora de les xifres d'atur franceses contribueixen a la progressiva millora del consum, que amb 2,28 milions de persones sense feina al mes de març del 2007, la taxa d'atur queda situada en el 8,3% de la població activa, el nivell més baix dels darrers 24 anys.

Des del vessant de l'oferta, la indústria està recuperant la confiança gràcies a l'augment de les comandes exteriors. Això indicaria que durant els propers mesos la producció industrial hauria d'accelerar-se per sobre del ritme actual, situat en l'1,1%.

Bon creixement de l'economia transalpina al primer trimestre del 2007 Durant el primer trimestre del 2007 el PIB italià va créixer un 2,3% interanual. El desglossament per components mostra

com les llars i la inversió han contribuït de manera notable a aquest creixement. L'increment de la renda neta disponible i els incentius fiscals per a l'adquisició d'automòbils haurien de donar suport al consum. També la retallada del dèficit comercial ha tingut una contribució en el creixement, per bé que més moderada.

Quant a l'oferta, la producció industrial ha assolit un creixement de l'1,3% al primer trimestre del 2007, una contribució menys destacada que a finals del 2006 quan va registrar-se un creixement del 3,8%. De fet, ja s'esperava una desacceleració del sector industrial, però aquesta ha estat superior a l'esperada. Certament, és una situació paradoxal, ja que augmenten considerablement les exportacions i també el consum de les famílies, mentre que la producció industrial cedeix en el seu impuls. Tot fa pensar, però, que es tracta d'una situació puntual i que la indústria superarà aquesta petita ensopegada.

Pel que fa al mercat de treball, la taxa d'atur del primer trimestre se situa en el 6,2%, un punt percentual per sota de la que hi havia un any abans. També l'evolució del preus sembla força controlada amb creixements per sota del 2%. La millora del mercat de treball i dels preus contribuiran en la recuperació del consum.

La demanda interna és la protagonista del creixement econòmic britànic Quant a l'economia britànica, va accelerar notablement el seu creixement al 2006 amb un PIB del 2,8%, gairebé un punt més que al 2005. Ja al 2007, les dades del primer trimestre refermen aquesta millora de l'economia britànica, amb un increment del PIB del 3%.

Aquest sòlid creixement ha estat gràcies als serveis i a la construcció, mentre que la indústria va registrar un descens del 0,1%, essent el descens més rellevant el de les manufactures, amb una reculada del 0,4%. Aquest és el primer trimestre en què les manufactures es redueixen des del darrer trimestre del 2005. Pel que fa als serveis, aquest van créixer un 0,9%, i destaca el creixement de l'1,6% dels transports, emmagatzematge i comunicació.

TAULA 1. Perspectives econòmiques de l'OCDE i de l'FMI

	OCDE		FMI	
	2007	2008	2007	2008
PIB (1)				
Estats Units	2,1	2,5	2,2	2,8
Japó	2,4	2,1	2,3	1,9
Alemanya	2,9	2,2	1,8	1,9
França	2,2	2,2	2,0	2,4
Itàlia	2,0	1,7	1,8	1,7
Regne Unit	2,7	2,5	2,9	2,7
Espanya	3,6	2,7	3,6	3,4
Zona euro	2,7	2,3	2,3	2,3
Inflació (2)				
Estats Units	2,6	2,6	1,9	2,5
Japó	-0,3	0,3	0,3	0,8
Alemanya	1,8	1,7	2,0	1,6
França	1,3	1,7	1,7	1,8
Itàlia	2,0	2,1	2,1	2,0
Regne Unit	2,4	2,0	2,3	2,0
Espanya	2,5	2,7	2,6	2,7
Zona euro	1,8	2,0	2,0	2,0
Taxa d'atur (3)				
Estats Units	4,6	4,8	4,8	4,5
Japó	3,8	3,6	4,0	4,0
Alemanya	6,9	6,3	7,8	7,6
França	8,4	8,0	8,3	7,8
Itàlia	6,3	6,0	6,8	6,8
Regne Unit	5,5	5,5	5,3	5,1
Espanya	8,2	8,1	7,8	7,7
Zona euro	7,1	6,7	7,3	7,1

(1) Taxes percentuals de variació en termes reals.

(2) Taxes percentuals de variació de l'índex de preus al consum.

(3) Percentatge de població activa.

Pel que fa a la demanda, la despesa de les llars ha augmentat un 2,9% respecte del primer trimestre del 2006, el creixement més fort des de finals del 2004. Tot i això, les dades del mercat de treball i dels preus fan presagiar un alentiment en el consum de les llars. Així, les dades laborals presenten un descens de 0,3 punts al primer trimestre del 2007 en la taxa d'ocupació, que queda situada en el 74,3%. Tampoc l'atur presenta un bon resultat, ja que la taxa queda en el 5,5%, dues dècimes més que un any abans. Aquesta situació del mercat de treball, sumat al creixement de la inflació que al mes de març va ser del 3,1%, xifra allunyada de l'objectiu del 2%, ha provocat que al primer semestre del 2007 els tipus d'interès que fixa el Banc d'Anglaterra s'hagin apujat tres cops, en 25 punts bàsics cada vegada, situant-se en el 5,75%, amb l'objectiu de frenar l'escalada de preus, fet que hauria d'acabar repercutint en un alentiment del consum de les llars.

TAULA 1.

Espanya

El creixement del PIB no afluixa i al primer trimestre del 2007 supera el 4% El creixement del 3,9% registrat per l'economia espanyola al 2006 ha estat el més elevat des del 2000 i és un punt superior a la mitjana dels darrers trenta anys. Al primer trimestre del 2007 es continuava amb aquest bon to, i tant les previsions fetes pel Banc d'Espanya com les de l'Institut Nacional d'Estadística s'han vist superades per la dada real de creixement del PIB espanyol, que va aconseguir un creixement del 4,1% interanual, la taxa més alta des del 2001.

Aquest començament del 2007 tan dinàmic s'ha recolzat en la inversió en equipament i en la davallada de la contribució negativa del sector exterior al creixement. Això ha compensat la moderació de la despesa de les llars en consum i habitatge. Pel que fa a l'oferta, el protagonisme li correspon a la indústria, que segons les dades de la Central de Balanços Trimestral del Banc d'Espanya, durant l'exercici 2006 el valor afegit brut (VAB) de les empreses industrials va créixer un 6,3%, enfront del 3,5% registrat l'any anterior, la qual cosa va ajudar a la consolidació de la recuperació del sector industrial.

El patró de creixement de l'economia continua girant al voltant del consum i de la construcció, tal com ho demostra la seva aportació de tres punts al creixement del PIB al primer trimestre del 2007. Tot i això, però, val a dir que la millora de la inversió en béns d'equipament i l'aportació menys negativa del sector exterior confereixen a l'economia espanyola una mica més d'equilibri en les pautes de creixement.

Des del vessant de l'oferta, la **construcció**, que durant els darrers anys s'havia convertit en un pilar fonamental del creixement econòmic espanyol, continua mostrant una fortalesa considerable, amb un creixement interanual del 4,9%, només una dècima per sota de la del trimestre anterior. Aquesta suau desacceleració prové del fre que s'està produint en l'edificació residencial, tot i que s'ha vist compensada per l'impuls de l'obra civil. De fet, tot apunta que anem cap a una moderació en el ritme de construcció d'habitatges i una contenció de preus en el mercat immobiliari, tant del mercat d'habitatges de segona mà com dels nous.

La indústria Un fet rellevant és la **creix amb força a principis del 2007** consolidació de la recuperació del **sector industrial**, amb un creixement del VAB del 5,1% al primer trimestre del 2007, xifra que gairebé triplica el creixement del primer trimestre del 2006. En termes de valor afegit, la seva contribució al creixement del PIB ha estat de 0,7 punts percentuals, superant l'aportació que hi fa la construcció, que és de 0,5 punts. Un aspecte que cal destacar de la indústria és la millora en la productivitat dels darrers mesos, fet que suposa un enfortiment de la competitivitat de la indústria, factor clau per competir en l'actual món globalitzat, i que de continuar en aquesta línia garantiria un trànsit més suau cap a un model de creixement menys dependent de la construcció.

En el **sector serveis** també es va accelerar el creixement del valor afegit brut (VAB) en passar del 3,5% al darrer trimestre del 2006 al 4% al primer del 2007, gràcies, fonamentalment, a l'impuls dels sectors de mercat. Entre les activitats més dinàmiques, caldria destacar les vinculades als serveis a les empreses, el transport i, amb menys pes, el comerç. Tot i no ser l'activitat més dinàmica, el comerç és un puntal importantíssim de l'economia espanyola. L'evolució de les vendes al detall durant els tres primers mesos del 2007 ha estat molt favorable, com així ho delata l'avenç interanual del 5,4% al mes de març en l'índex de vendes al detall, xifra que no s'aconseguia des de principis del 2004. Tot i el creixement de les vendes, la confiança empresarial en el sector continua sota mínims. Al mes de març, l'índex de confiança va caure 1,9 punts i va situar-se en -11,9. Pel que fa a l'aportació del turisme, les entrades de visitants a Espanya entre els mesos de

GRÀFIC 1. Evolució del PIB sectorial. Espanya. 2006 - 2007

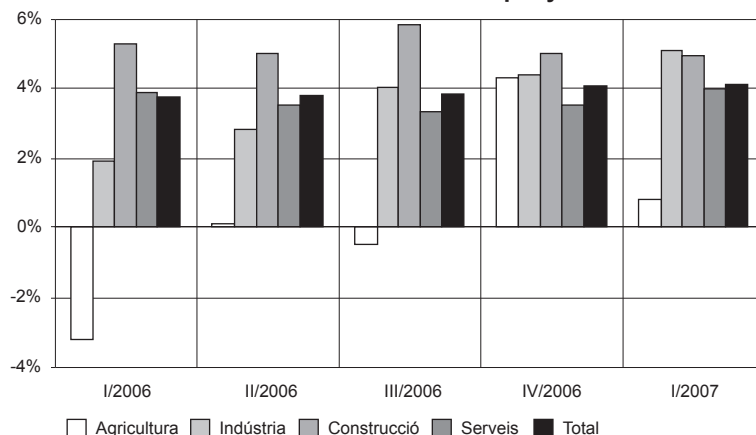

Font: INE.

gener i març del 2007 arriben gairebé als 18 milions, el 55% dels quals eren turistes. Aquesta xifra representa un creixement del 5,3%, molt superior al creixement del 0,9% aconseguit al llarg dels tres primers mesos del 2006. **GRÀFIC 1.**

El consum augmenta més que la renda, fet que suposa una davallada en el nivell d'estalvi de les famílies Des de la perspectiva de la demanda, cal estacar la suau desacceleració que registra el **consum de les llars** des del 2005. Així, el consum final de les llars va caure en dues dècimes (3,5%) respecte del trimestre anterior i respecte del primer trimestre del 2006. Així, per exemple, el total de matriculacions d'automòbils va reular un 0,7% interanual al primer trimestre del 2007, descens que cal situar, però, en un context de rècord de vendes assolit en anys precedents. D'una banda, el dinamisme del consum ha contribuït de forma important a l'auge actual de l'economia espanyola, tot i que a l'altra banda hi ha la caiguda de l'estalvi familiar. Si bé la renda disponible bruta de les famílies va créixer al 2006, el consum encara va créixer més, fet que va propiciar que l'estalvi brut continués disminuint fins a representar només el 10% de la renda bruta, la taxa més baixa des del 1999. Aquest nivell d'estalvi va ser insuficient per cobrir les creixents despeses d'inversió, fonamentalment en habitatge, i va motivar que l'endeutament de les famílies continués a l'alça.

El **consum públic**, contràriament al que fa el consum de les famílies, presenta un línia ascendent en la seva comparació interanual, creixement que no és suficient per aconseguir que el consum final espanyol canviï la suau desacceleració que està vivint en aquests moments.

La balança comercial continua com sempre amb números vermells, però durant els darrers mesos són menys vermells En el **sector exterior**, la incapacitat del sector productiu per cobrir el fort creixement de la demanda interna ha derivat en un avenç persistent del desequilibri extern de l'economia espanyola. Així, durant els dotze mesos, que van del mes d'abril del 2006 a finals de març del 2007, el dèficit comercial va ser de gairebé 91.000 milions d'euros. Aquest dèficit es manté pràcticament estable gràcies a l'impuls de les exportacions, mentre que les importacions mantenen el seu ritme d'avenç, tot i que el seu creixement és una mica més ràpid. Aquesta millora en les exportacions s'ha centrat en el sector químic, els béns de consum durador, el semifabricats no químics i els aliments, amb creixements interanuals per sobre dels dos dígits.

Els guanys en exportacions més minsos s'han produït en els béns d'equipament i en els automòbils que, malgrat representar prop del 40% del total de vendes a l'estranger, només van guanyar el 2,4% i el 0,1%, respectivament. Pel que fa a les importacions, els augments més importants van correspondre a les matèries primeres i a les manufactures no químiques.

Per àrees geogràfiques, durant el període que va d'abril del 2006 a març del 2007, el dèficit de la zona euro va arribar als 30.781 milions d'euros, una mica per sota que la xifra del mes de febrer. Aquesta moderació del dèficit, fruit de l'increment de la demanda de la regió, també va viure's durant els tres primers mesos de l'any, trimestre que van presentar un dèficit de 2.354 milions d'euros, enfront dels 2.427 milions del mateix període de l'any anterior. El dèficit bilateral amb els Estats Units també va reduir-se lleugerament, tot i que amb la Xina no para de créixer: durant els dotze últims mesos, fins al mes de març, el dèficit va arribar als 13.839 milions d'euros, un 27% més que el que hi havia un any abans.

El nivell de preus millora respecte de fa un any, però continua per sobre de l'objectiu marcat per la política monetària del BCE Una de les principals preocupacions de l'economia espanyola durant els darrers dos anys ha estat la inflació. Fins al mes d'agost del 2006, l'IPC (índex de preus al consum) venia registrant un creixement que vorejava, o fins i tot superava, el 4%. D'aleshores ençà, la inflació ha seguit una línia de progressiu descens, per acabar situada en el 2,5% al mes de març del 2007, 1,4 punts percentuals per sota de la inflació del mes de març del 2006.

Aquest descens s'explica principalment per la baixada produïda a l'estiu del 2006 del preu del barril de petroli, però també hi va contribuir la davallada del nucli més estable de la inflació, l'anomenada inflació subjacent, la que no inclou ni l'energia ni els aliments no elaborats. Malgrat la millora en el nivell de preus al consum, l'Estat espanyol continua ocupant una posició intermèdia a nivell d'inflació dins de la Unió Europea. La perspectiva per als propers mesos és de contenció de l'IPC, sempre que el preu del petroli no pugi brusquement. No obstant això, al segon semestre de 2007 probablement l'IPC tendirà a remuntar per l'efecte de base advers que constitueix la disminució del preu del cru registrada durant la segona meitat del 2006.

El **mercant de treball** continua en expansió, a to amb l'auge de l'economia espanyola. Segons dades de l'enquesta de població activa (EPA), durant el primer trimestre del 2007 l'ocupació va créixer un 3,4% interanual, i el nombre d'ocupats va sobrepassar la cota dels 20 milions, la xifra més alta de tota la història. Destaca el fort ritme de creació d'ocupació de la construcció, amb el 9,8% interanual, i el descens del 0,3% interanual de la indústria. Pel que fa al sector serveis, l'EPA assenyalava que hi ha una desacceleració moderada del 3,5% interanual en la creació d'ocupació. En resum, durant els darrers dotze mesos s'han creat al voltant de 670.000 llocs de treball, el 53% dels quals han estat coberts per treballadors estrangers. Situats en la desocupació, l'EPA estima que l'atur s'ha reduït en gairebé 80.000 persones el darrer any i el primer trimestre de 2007 va tancar-se amb 1.856.100 aturats i una taxa d'atur del 8,5% de la població activa.

Catalunya

Al 2006, l'economia catalana va aconseguir un creixement interanual del 3,9%, el nivell més elevats dels sis darrers anys. Ja al 2007, l'avenç del PIB del primer trimestre continua mostrant la fortalesa de l'economia catalana amb un creixement del 4%. Les previsions del Departament d'Economia i Finances situen el creixement econòmic català en el 3,5%, mentre que les previsions elaborades per Caixa Catalunya se situen en el 3,7%. Si bé són valors inferiors als del 2006, no es tracta de creixements que calgui menystenir.

El patró de creixement de l'economia catalana segueix les pautes de l'espanyola: moderació en el consum i millora del sector exterior Les característiques que defineixen la conjuntura econòmica catalana dels primers mesos del 2007 són semblants a les registrades en trimestres precedents. Així, el consum privat continua amb la seva suau desacceleració, i en general de la demanda interna, i pren més protagonisme el sector exterior gràcies al favorable context econòmic internacional i, especialment, a la recuperació europea.

Amb tot, la fortalesa que està agafant l'euro enfront del dòlar pot dificultar l'ampliació del mercat de les exportacions, si bé frena el cost de les importacions i ajuda a moderar la nova escalada del preu del petroli.

Quant a l'oferta, el sector de la **construcció** continua mostrant un ritme d'activitat viu palès tant pel creixement del nombre d'afiliats a la Seguretat Social com pel consum de ciment. Malgrat tot, les dades de la comptabilitat trimestral de Catalunya indiquen un alentiment en el sector, en estimar-se un increment del valor afegit d'un 4,5%, una dècima menys que al darrer trimestre del 2006 i 1,8 punts percentuals menys que al mateix trimestre del 2006. Els indicadors avançats del sector apunten cap a una continuïtat gradual d'aquest alentiment, atès que el nombre d'habitatges iniciats ha començat a cedir després del fort creixement dels darrers anys. La licitació d'obra pública manté un bon ritme de creixement que pal·liarà, en part, la davallada del sector de l'habitatge.

En el **sector serveis** l'avenç de resultats del primer trimestre presenta una remuntada de l'activitat dels serveis, en estimar-se un creixement del valor afegit brut del 3,6%, una dècima més que al trimestre anterior. Tot i la millora aconseguida pel sector serveis, la tendència seguida pel sector des de mitjans del 2005 és de desacceleració. De fet, per als dos primers mesos del 2007, l'indicador d'activitat dels serveis que elabora l'INE mostra una alça important de la xifra de negoci dels serveis; a més a més, també es desprèn una trajectòria expansiva en els indicadors del comerç al detall. La majoria de branques mostren resultats positius, tot i que les activitats més directament relacionades amb el consum privat denoten que ha entrat en un procés d'alentiment.

L'ocupació del sector hotelier presenta una millora en relació amb la dinàmica del trimestre anterior, tot i que altres indicadors del sector assenyalen una activitat més pausada i inferior a la del conjunt de l'Estat espanyol.

La indústria continua amb el seu procés de recuperació L'activitat industrial avança a un bon ritme, amb un avenç interanual del 3,2% del valor afegit brut corresponent al primer trimestre del 2007, si bé està una mica per sota del que es va aconseguir a finals del 2006. L'indicador del clima industrial que recull l'estat d'opinió de les empreses industrials va cedir al mes febrer, tot i que al març va tornar a remuntar, signe inequívoc de les bones expectatives empresarials. Un altre aspecte que apunta cap a la millora del sector industrial és la recuperació del nombre d'afiliats a la Seguretat Social en el sector de la indústria, que d'ençà del mes de febrer d'enguany presenta un increment interanual positiu, un fet que no succeïa des de mitjans del 2001.

Per branques d'activitat, la millora de l'activitat industrial és força generalitzada i en destaca l'augment de la producció de la maquinària i equips mecànics, dels productes minerals no metàl·lics i del material de transport. El sector de l'alimentació, begudes i tabac registra, tanmateix, una contracció de la producció, així com el de paper i arts gràfiques. També retrocedeix la producció del conjunt d'activitats de tèxtil, confecció, cuir i calçat, si bé menys que durant els darrers anys. Pel que fa a la demanda, les tendències del primer trimestre apunten cap a un suau alentiment del **consum privat**, després de la remuntada del quart trimestre en què la comptabilitat trimestral situa el creixement en un 4,1%.

GRÀFIC 2. Evolució del PIB sectorial. Catalunya. 2006 - 2007

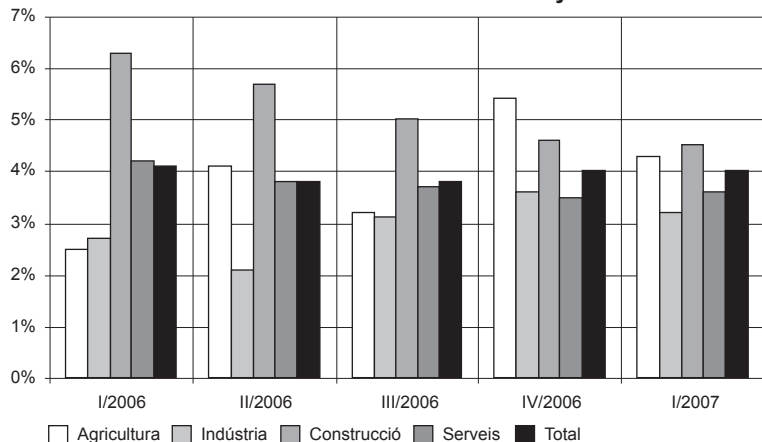

Font: web de l'Idescat.

Les dades del conjunt del 2006 mostren un creixement mitjà de la despesa en consum de les llars del 3,6%, nou dècimes menys que l'any anterior. La despesa en consum de les administracions públiques catalanes va registrar un creixement anual del 4,9%, força inferior al 7,7% del 2005, i amb un perfil trimestral de desacceleració.

La balança comercial catalana presenta un dèficit estructural, si bé durant els darrers mesos aquest dèficit s'ha anat reduint Al 2006, el **sector exterior** va tenir un comportament força més favorable que al 2005, i només va restar 0,5 punts al creixement del PIB, davant dels 2,1 punts restats al 2005. En especial, aquesta millora prové dels intercanvis comercials amb l'estranger, però també hi va col·laborar positivament el saldo comercial de l'economia catalana amb la resta de comunitats autònomes. Situats al 2007, el saldo entre les exportacions i les importacions de les empreses catalanes dels tres primers mesos presenta un balanç negatiu de més de 6.800 milions d'euros; tanmateix, però, la dada favorable és que aquest dèficit comercial és un 8,2% inferior al registrat durant el primer trimestre del 2006. D'aquesta manera, el sector exterior continua prenent el relleu al consum privat en l'avenç de l'economia catalana.

Al gener, la **inflació** de l'economia catalana va assolir la taxa més baixa des del 2001 (2,4%). No obstant això, al febrer i març els preus han tornat a repuntar fins a situar-se en el 2,7%. Aquest alça sobtada s'explica, d'una banda, pel menor efecte moderador dels preus dels carburants i, de l'altra, pel creixement d'alguns serveis i dels aliments. En el conjunt de l'Estat espanyol la inflació s'ha mantingut més moderada que no pas a Catalunya, tot i que al mes de març va pujar fins al 2,5%.

Això ha determinat que el diferencial d'inflació de Catalunya augmenti fins a 0,2 punts, el valor més alt des del mes de febrer del 2005.

El mercat de treball recull el dinamisme econòmic amb la creació de nova ocupació Durant els primers mesos d'enguany el mercat de treball català ha seguit oferint uns resultats molt positius. Al primer trimestre del 2007 l'ocupació de Catalunya ha crescut d'un 2,8%. A més, el registre d'afiliats a la Seguretat Social també confirma aquest panorama favorable, i al mes de març l'afiliació ha tornat a guanyar impuls a Catalunya, amb un augment del 3,2% interanual. Cal destacar el fort creixement de l'afiliació en el col·lectiu de treballadors estrangers (un 8,8%).

Per sectors d'activitat, la informació de la Seguretat Social continua assenyalant la construcció i, a més distància, els serveis com les branques més dinàmiques en termes de creació d'ocupació. Així, al març presentaven augments respectius d'afiliació d'un 6,2% i d'un 3,6%, respectivament. La novetat és que als mesos de febrer i març s'observa una recuperació de l'ocupació en la indústria, que registrava un descens interanual continuat des del 2001. La millora en l'ocupació industrial ha estat força generalitzada per subsectors, si bé cal destacar la reactivació de les indústries alimentàries, d'automoció i de fabricació de plàstic i cautxú.

Pel que fa a l'atur, el comportament contingut de la població activa, juntament amb el manteniment del ritme de l'ocupació, ha determinat que la població aturada registri un petit descens en termes interanuals de l'1,9%. La taxa d'atur també s'ha reduït al llarg dels darrers dotze mesos en passar d'un 7% a un 6,7% al primer trimestre del 2007.

Maresme

El PIB del Maresme supera el de Catalunya Les dades que apareixen en l'anuari econòmic comarcal que anualment presenta Caixa de Catalunya refermen una millora per al 2005 que va començar a gestar-se al 2003. Així, a Catalunya, el PIB del 2005 va créixer un 3,30% (en termes reals), 0,81 punts percentuals per sobre del creixement del 2004.

La millora experimentada pel Maresme va en la línia del conjunt del país. Aquesta evolució del conjunt de l'economia és un reflex de la del sector serveis, que va presentar una acceleració dels seu avenç (4,66% al 2005, enfront d'un 3,92% de l'any anterior). També la construcció ha tingut un pes específic important en la millora del PIB maresmenc, en augmentar un 9,45%, clarament per sobre del 5,63% que va assolir al 2004. La nota negativa del 2005 correspon als sectors de l'agricultura i la indústria.

Cal fer un esment especial a la reducció del VAB industrial del Maresme, que durant el darrer any ha caigut un 1,9%, un valor molt semblant al de la reculada del sector al 2004 (-1,83%). Tot i els resultat del 2005, el creixement acumulat durant el quinquenni 2000-2005 se situa lleugerament per sota de la mitjana catalana (14% i 14,5%, respectivament). En el gràfic 3 pot observar-se com el Maresme inicia la recuperació econòmica més tard que Catalunya, tot i que ho fa amb més força que el Principat.

Una anàlisi en profunditat de cada sector mostra com en el cas de l'agricultura la caiguda del seu VAB reflecteix la davallada dels productes agrícoles que més pesen del sector: flors i plantes ornamentals i hortalisses (que en conjunt representen el 88,7%).

Agricultura i indústria registren un descens del seu VAB en l'economia maresmenca L'evolució més desfavorable del PIB sectorial del Maresme al 2005 recau en la indústria, amb un davallada propera al 2% (un 1,9%, per ser més exactes). La caiguda del sector industrial és conseqüència dels problemes que té la branca més important a la comarca, la del tèxtil i confecció, que va disminuir el seu valor afegit un 12,8%, xifra més que considerable que no fa res més que accentuar la davallada del 2004 (-8,4%). La pèrdua de força del tèxtil s'ha pogut compensar parcialment per les millores del 2,6% en la indústria química, del 6% en la branca alimentària i del 6,3% en la branca metal·lúrgica. Els registres del sector industrial han tingut un trasllat al mercat de treball sectorial molt negatiu, amb una reducció del total d'afiliats al règim general del sector d'un important -4,5%, un xifra que, sumada a la del 2004 (-4,3%), representa una pèrdua de treballadors

GRÀFIC 3. Creixement del PIB. Catalunya i Maresme. 1996 - 2005

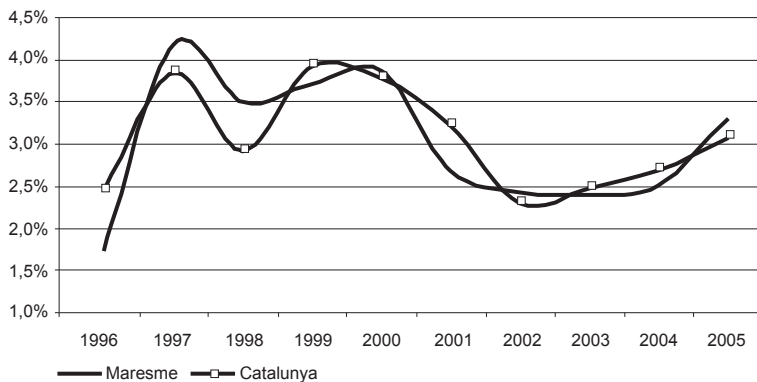

GRÀFIC 4. Creixement del PIB per sectors. Catalunya i Maresme. 2005

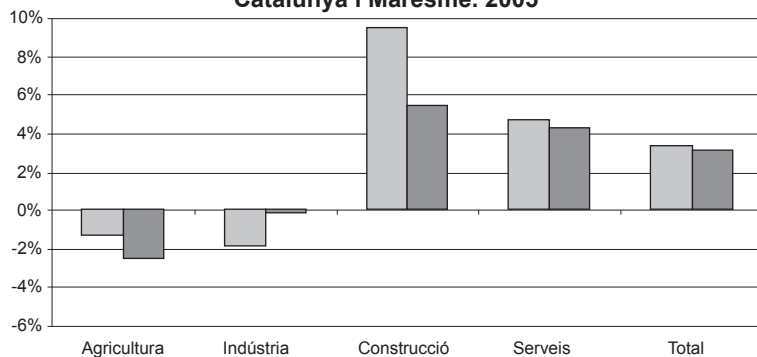

GRÀFIC 5. Aportacions sectorials a la variació real del PIB total. Catalunya i Maresme. 2005

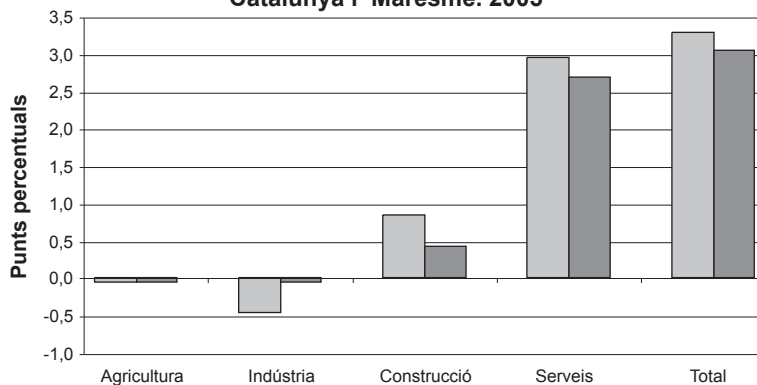

GRÀFIC 6. Pes de cada sector en el total del PIB. Catalunya i Maresme. 2005

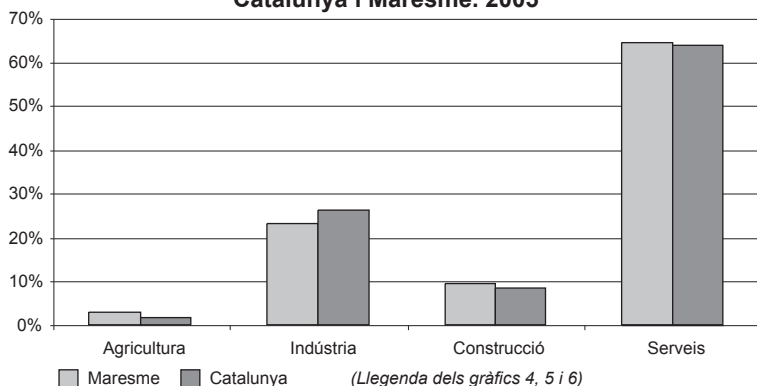

(Llegenda dels gràfics 4, 5 i 6)

Font: Anuari Econòmic Comarcal 2006 de Caixa Catalunya.

considerable que se situa per sobre de la mitjana catalana (-1,7%).

L'activitat constructora al Maresme és, amb diferència, la que presenta un major dinamisme, amb un increment del seu valor afegit brut per sobre del 9%.

La força de la construcció prové de l'embranchada tan forta que ha agafat el sector de l'habitatge, amb un important avenç del 14,4% en el nombre d'habitatges en construcció i del 7,3% en els iniciats, mentre que els acabats creixien un 8%. En aquest context expansiu de la construcció, el nombre d'afiliats al règim general de la Seguretat Social va créixer un 8,9%, per sobre de l'increment que va assolir el sector l'any anterior (6,9%) i de la mitjana catalana (8,7%).

Un any més els serveis i la construcció són els que sostenen el creixement del Maresme

L'augment del valor afegit dels serveis va trobar suport en el creixement de les branques d'activitats immobiliàries i serveis empresarials, la de comerç i reparacions, i la d'hostaleria, que van presentar taxes de creixement interanual del 5,1%, el 4,6% i el 5,3%, respectivament. Òbviament, l'expansió del sector serveis s'estén al seu mercat de treball, que presenta un important augment del nombre d'afiliats, del 6,4%, fet que representa una continuació de la bona trajectòria del 2004 (6,5%). Aquest dinamisme de l'afiliació al terciari i el bon any de la construcció s'han reflectit en el conjunt del mercat de treball del Maresme, amb un increment agregat de l'afiliació al règim general de la Seguretat Social del 4% (enfront del 3,5% del 2004), un increment pràcticament similar al de la mitjana catalana (4,4%).

Com serà el món al 2025...

Al 2006, l'Institut d'Estudis de Seguretat (Institute for Security Studies - ISS) de la Unió Europea va elaborar l'informe *The New Global Puzzle – What World for the EU in 2025?*³. Aquest informe no representa cap posició oficial de la Unió Europea en cap matèria específica. Tampoc és l'objectiu de l'informe predir quin serà el món que es veurà al 2025, ja que és d'una tasca impossible de dur a terme. Més aviat, l'exercici que ha emprès l'ISS té com a propòsit intentar identificar les tendències a llarg termini, a més dels factors i actors que conformen l'entorn global de la integració europea. El propòsit d'aquest projecte consisteix a proporcionar al públic europeu, i més concretament als que prenen decisions, una millor comprensió de les variables que influeixen en l'evolució del sistema internacional en el qual la Unió Europea haurà d'actuar.

L'informe analitza les tendències a llarg termini en cinc àrees claus: economia, demografia, energia, medi ambient i ciència i tecnologia. Al llarg del present Informe de Conjuntura Socioeconòmica es presentaran les tendències de futur i les dades més destacades i rellevants de les cinc àrees anteriorment esmentades.

...en economia

- La globalització econòmica continuarà. Malgrat les recurrents tendències proteccionistes, hom espera que el comerç entre països creixi arreu del món.
 - L'obertura més gran i les noves potències comercials augmentaran la competència i incrementaran la pressió per adaptar els sistemes econòmics i socials, fet que plantejarà diversos desafiaments tant als països desenvolupats i com als que estan en vies de desenvolupament. Els països i regions que no puguin adaptar-se corren el risc de quedar-se aïllades.
 - Els eixos dominants –els Estats Units, la Unió Europea i el Japó– continuaran sent probablement els líders en els mercats d'alt valor afegit, però seguiran portant fora les feines de producció i serveis de negoci intensives en mà d'obra.
- Alguns dels països objectiu de l'externalització d'activitats esdevindran el nou centre neuràlgic econòmic. La Xina i l'Índia, especialment, continuaran probablement amb el seu creixement econòmic, desplaçant el centre de l'economia mundial cap a l'Àsia. No obstant això, la sostenibilitat del creixement econòmic d'aquests dos països dependrà de les reformes domèstiques que s'hi duguin a terme, del subministrament d'energia i del desenvolupament d'infraestructures.
 - Hom espera que les economies emergents de l'Àsia aconseguixin les taxes de creixement més altes, amb un PIB a la Xina i a l'Índia que probablement es triplicarà al 2025. Tanmateix, en termes de PIB per habitant, continuaran durant molt de temps situades per darrera dels països de l'OCDE. La distribució de la riquesa continuarà sent força desigual.

³ Traducció del títol de l'informe: *El Nou Trencaclosques Global – Quin món per a la Unió Europea al 2025?*

Altres indicadors macroeconòmics bàsics (2006 - 2007)

TAULA 2. Inflació, índex de competitivitat i tipus d'interès.
Març 2006 - març 2007

	Preus IPC*	Índex de competitivitat**	Tipus d'interès interbancaris***
mar 2006	3,90%	107,97%	3,11%
abr 2006	3,90%	109,03%	3,22%
mai 2006	4,00%	108,85%	3,31%
jun 2006	3,90%	109,06%	3,40%
jul 2006	4,00%	108,58%	3,54%
ago 2006	3,70%	108,34%	3,62%
set 2006	2,90%	108,15%	3,72%
oct 2006	2,50%	108,51%	3,80%
nov 2006	2,60%	108,64%	3,86%
des 2006	2,70%	108,49%	3,92%
gen 2007	2,40%	108,09%	4,06%
feb 2007	2,40%	107,82%	4,09%
mar 2007	2,50%	108,24%	4,11%

* Taxa de variació interanual de l'Índex de Preus al Consum.

** Índex de competitivitat amb preus de consum respecte a la UE-27.

*** EURIBOR a un any.

Font: elaboració pròpia a partir de les dades del Banc d'Espanya.

Una de les millor notícies per a l'economia espanyola i catalana dels darrers mesos ha estat el descens del ritme de creixement dels preus al consum (IPC). Així, en acabar-se el 2006, la inflació a l'Estat espanyol va aconseguir situar-se per sota del 3%, i durant els tres primers mesos del 2007 l'IPC ha estat creixent per sota del 2,6%. Sense cap mena de dubte, en aquesta desacceleració del creixement dels preus hi ha tingut molt a veure la davallada del preu del barril de petroli, ja que la inflació subjacent –que no inclou els béns energètics ni els aliments no elaborats– s'ha reduït molt moderadament durant el darrer any.

En el conjunt de la Unió Europea, Espanya ocupa una posició intermèdia quant a nivell d'inflació, deixant pas als països bàltics i als nouvinguts de l'est d'Europa com a països més inflacionistes. Sigui com sigui, quinze dels vint-i-set països que conformen la Unió Europea superen el llindar assenyalat pel Consell de Govern del Banc Central Europeu (BCE) que marca el límit de la inflació en el 2%, i per això el tipus d'interès, que és l'eina de política monetària que principalment utilitza el BCE per controlar els preus, possiblement continuarà pujant.

Com ja s'ha esmentat anteriorment, el **tipus d'interès** és la principal eina del Banc Central Europeu (BCE) en política monetària. Des de mitjans del 2006 fins al mes de març del 2007 el Consell de Govern del Banc Central Europeu (BCE) ha elevat els tipus d'interès quatre cops, en 25 punts bàsics cada vegada, i des de l'inici del nou cicle alcista dels tipus d'interès al mes de desembre del 2005 és el setè cop que s'apugen els tipus. Aquestes alces situen el tipus corresponent a les operacions principals de finançament i els tipus d'interès aplicables a la facilitat marginal del crèdit i de la facilitat de dipòsits en el 3,75%, el 4,75% i el 2,75%, respectivament. Amb aquest augment dels tipus es pretén aconseguir l'estabilitat dels preus a mitjà termini. Aquesta tendència alcista dels tipus d'interès de referència ja l'avançava l'Euribor a dotze mesos, el tipus d'interès de referència per a les hipoteques, que des de mitjans del 2005, mes rere mes, no ha parat de créixer. S'ha passat d'un tipus del 2,1% al mes de juny del 2005 al 4,11% al març del 2007.

El debat sobre la **competitivitat** de l'economia d'un país és llarg i complex. En general es distingeixen dos tipus de competitivitat: la lligada a preus i costos, i l'estructural. Aquesta última ha millorat durant els darrers anys, i es mesura per la quota de mercat. Al llarg dels darrers quinze anys, a Espanya s'ha produït un lent però continu guany de la quota de mercat de les exportacions a nivell mundial, tant en termes mundials com reals: de l'1,6% al 1990 al 2,2% al 2004, amb un lleuger retrocés durant els dos darrers anys.

GRÀFIC 7. Evolució de l'IPC*. Març 2006 - març 2007



GRÀFIC 8. Evolució del tipus d'interès interbancari ***. Març 2006 - març 2007

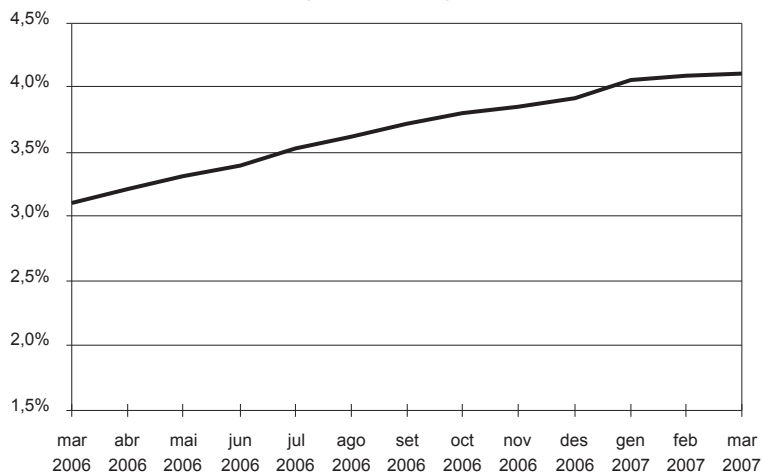

GRÀFIC 9. Evolució de l'índex de competitivitat **. Març 2006 - març 2007

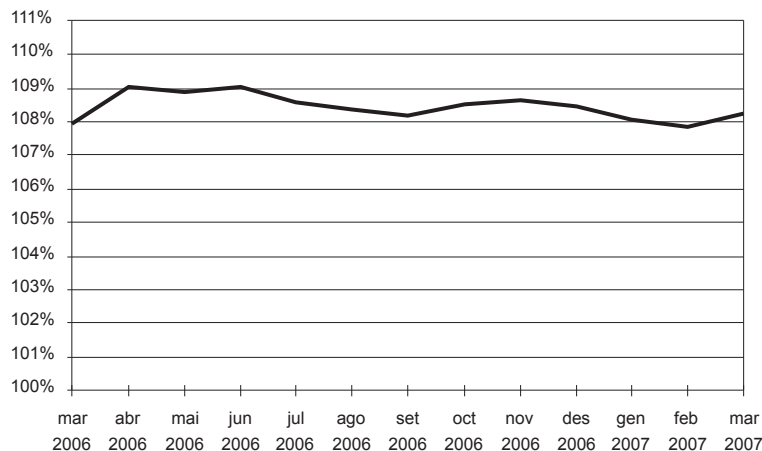

Font: elaboració pròpia a partir de les dades del Butlletí Estadístic del Banc d'Espanya.

Si ens fixem en la **competitivitat** preu⁴, la situació és diferent. Les causes principals de l'empitjorament de la posició competitiva de l'economia espanyola es poden resumir en tres: primera, la diferent evolució de la inflació a Espanya envers els seus socis ha provocat un disminució de la competitivitat; segona, la diferent estructura sectorial en el comerç exterior on predominen els productes procedents de la indústria tradicional i amb escàs nivell tecnològic, mentre que les importacions procedeixen de sectors d'alta incorporació tecnològica; i la tercera, la caiguda de la productivitat. En el gràfic 9 apareix l'indicador de competitivitat preu que elabora el Banc d'Espanya, i s'observa com durant el darrer any la competitivitat de l'economia espanyola envers la Unió Europea ha millora molt lleugerament; això, però, no treu que continuï sent poc competitiva, ja que l'índex es troba clarament per sobre de 100.

⁴ L'índex de competitivitat preu és el resultat de multiplicar el component preus amb el component nominal. El component nominal és una mitjana geomètrica calculada mitjançant el sistema de doble ponderació a partir de les xifres de comerç exterior de manufactures del període 1995-1997 (fins al 1999) i del període 1999-2001 (a partir del 2001).

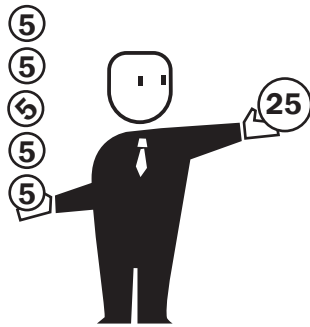

Resum de la conjuntura socioeconòmica a Mataró

La conjuntura econòmica de Mataró presenta uns bons resultats en el creixement d'assalariats i en el descens de l'atur registrat. El tèxtil continua minvant el seu pes dins de l'estructura econòmica local, i la construcció li pren el relleu com a principal sector econòmic en nombre d'assalariats.

La conjuntura a Mataró. 1r trimestre 2007

TAULA 3. Quadre resum de la conjuntura a Mataró. Fins al 1r trimestre de 2007

		Signe [+]	Valor	Variació interanual	Període
Demografia	Població		120.109	1,5%	30 juny 2007
	Edat mitjana		39,37	0,16 anys	1 gener 2007
	Esperança de vida		81,27	0,29 anys	1 gener 2007
	Taxa bruta natalitat		12,29‰	-0,30 p.m.	2006
	Taxa bruta mortalitat		6,86‰	-0,85 p.m.	2006
	Taxa altes		57,98‰	2,19 p.m.	2006
	Taxa baixes		59,66‰	18,49 p.m.	2006
Consum	Aigua (domèstic) ^{1, 2}		4.842.894	-0,4%	1r trim. 2007
	Electricitat ¹		449.633.896	1,2%	2006
	Gas ¹		511.747.000	-16,4%	2006
	Matriculació turismes ²		3.682	1,3%	1r trim. 2007
	Residus generats ²		67.621.610	4,9%	1r trim. 2007
Habitatge	Habit. unifam. inic. ²		68	13,3%	1r trim. 2007
	Habit. plurifam. inic. ²		1.447	0,5%	1r trim. 2007
	Preu m ² construït (euros)	-	2.952	11,6%	1r sem. 2007
Activitat	Nombre d'empreses	-	4.298	-0,1%	1r trim. 2007
	Obres menors ²	-	320	-0,3%	1r trim. 2007
	Obres majors ²	-	422	-1,2%	1r trim. 2007
	Llic. activ. sol·licitades ²	+	772	2,9%	1r trim. 2007
R+D	Patents ⁷	+	1,18	37,6%	2006
	Articles publicats ⁸	+	0,93	8,1%	2006
Hostaleria i turisme	Ocupació hotelera ³	-	59,6%	-2,40 p.p.	1r trim. 2007
	Pernoctacions a l'alberg municipal ⁹	+	4.600	4,8%	2006
	Pernoctacions al Port de Mataró ²	+	910	9,4%	2006
Mercat de treball	Assalariats	+	34.586	4,0%	1r trim. 2007
	Autònoms	+	9.063	0,3%	1r trim. 2007
	Contractes ^{2,7}	+	36.213	10,1%	1r trim. 2007
	Treb. afectats ERO ²	-	357	166,4%	1r trim. 2007
	Atur registrat	+	5.903	-6,2%	1r trim. 2007
	Taxa d'atur registrat	+	9,56%	-0,65 p.p.	1r trim. 2007
	Accidents laborals ⁴	-	54,5	15,4%	2006
Transport	Autobús urbà ²	+	5.146.138	0,7%	1r trim. 2007
	RENFE viatgers Mataró ²	+	2.655.076	1,0%	1r trim. 2007
	IMD Autopista C-32 ³	+	56.946	4,0%	2006
	IMD Autovia C-60 ³	+	49.029	0,4%	2006
	Seguretat viària ⁵	+	5,68	-12,9%	2006
Recollida selectiva i vectors ambientals	Vidre recollit selectivament ²	+	1.493.950	23,0%	1r trim. 2007
	Paper recollit selectivament ²	+	3.893.540	12,8%	1r trim. 2007
	Envasos recollits selectivament ²	+	1.045.120	13,7%	1r trim. 2007
	Piles recollides selectivament ²	-	7.710	-32,6%	1r trim. 2007
	Entrada vehicles deixalleria ²	+	37.249	6,3%	1r trim. 2007
	Qualitat de les platges ⁶	-	4,84	-0,04	2006
	Soroll a la xarxa viària	+	68,30	-1,03 dBA	2007

[+] El signe positiu (+) indica una evolució favorable de la variable, i el signe negatiu (-), desfavorable.

¹ Variables altament afectades per factors externs, climàtics, mesures d'estalvi...

² Variació interanual entre l'acumulat dels darrers dotze mesos.

³ Variació interanual sobre la mitjana dels darrers dotze mesos.

⁴ Accidents laborals per cada 1.000 assalariats.

⁵ Accidents a la xarxa viària de Mataró per cada 1.000 vehicles.

⁶ Puntuació d'1 a 5 punts (1 és dolenta i 5 molt bona).

⁷ Nombre de patents per cada 10.000 habitants.

⁸ Articles publicats en publicacions científiques d'àmbit internacional en matèria de medicina per cada 10.000 habitants.

⁹ Problemes en el registre de les pernoctacions a l'alberg municipal fa que només es disposi de dades per al 2005 des del mes de maig, per això la comparació entre 2005 i 2006 no es fa per a tot l'any sinó per al període maig-desembre.

Els principals organismes internacionals preveuen que al 2007 l'economia mundial continuarà expandint-se, malgrat la crisi hipotecària dels Estats Units encetada el passat estiu, ja que no es veu com un problema global sinó local. Hi ha, però, algunes veus que veuen en l'actual confusió del mercat financer les característiques d'una clàssica crisi bancària, però que s'està produint fora del tradicional sector bancari⁵. Si com hom preveu la crisi de les *subprime* no afecta el creixement econòmic, el PIB de la zona euro creixerà un 2,7% al 2007, segons l'OCDE, i un 2,3%, segons l'FMI. Per als Estats Units, les previsions són del 2,1% i del 2,2%, respectivament. Al continent asiàtic, el PIB xinès no para de créixer, i continua fent-ho amb valors de dos dígit, la qual cosa la situa com la quarta economia del món. L'altra potència econòmica asiàtica, el Japó, sembla que definitivament ha pogut sortir de la deflació que ha il·lustrat la seva economia durant l'última dècada. A la península ibèrica, els creixements d'Espanya i de Catalunya per al primer trimestre de 2007 són notablement millors que els de la Unió Europea, amb valors del 4,1% i 4%, respectivament, gràcies a la construcció –si bé no tant com en trimestres precedents– i també a la menor aportació negativa de la balança comercial.

⁵ Axel Weber, president del Bundesbank.

Quant a Mataró, les dades de població disponibles segueixen mostrant l'expansió demogràfica de la ciutat, un cop superat el gruix de les renovacions en el padró d'habitants dels estrangers no comunitaris⁶. A mitjans del 2007, Mataró té registrats al padró continu més de 120.000 habitants, xifra que suposa un creixement de l'1,5% respecte de les dades d'un any abans. Durant el 2006 el nombre de naixements va reduir-se molt lleugerament, però també ho van fer les defuncions. La taxa bruta de natalitat va situar-se en el 12,3‰, i la de defuncions en un 6,9‰. El resultat de la combinació d'aquestes dues components s'acaba traduint en un creixement natural de la població (naixements – defuncions), la component que explica el creixement demogràfic de Mataró durant el 2006, ja que la component migratòria ha registrat més baixes que no pas altes com a conseqüència del procés de renovació dels estrangers no comunitaris explicat anteriorment. Així, la taxa d'altes del 2006 ha estat del 58‰; és a dir, per cada 1.000 habitants que hi havia a Mataró, se'n van donar d'alta gairebé 58. La taxa de baixes ha estat superior a la d'altes amb un 59,7‰, i ha crescut al llarg del darrer any en 18,5 punts.

En comparar el creixement demogràfic de Mataró amb els dinou municipis de la província de més de 50.000 habitants, Mataró ocupa la setena posició, amb un augment del 15% en vuit anys, xifra que en termes anuals acumulats suposa un creixement de l'1,76%. Just per sobre de Mataró hi ha Mollet del Vallès (17,1%) i Terrassa (20,6%), mentre que Granollers (14,2%) i Cerdanyola (13%) se situen per sota de Mataró. Els creixements més elevats els experimenten Sant Cugat (46%) i Castelldefels (42,4%), mentre que l'Hospitalet i Santa Coloma se situen a l'altra banda, amb una pèrdua d'habitants del 0,15% i del 2,4% en vuit anys, respectivament.

GRÀFIC 10. Variació de població en els municipis de més de 50.000 habitants de la província de Barcelona. 1998 - 2006

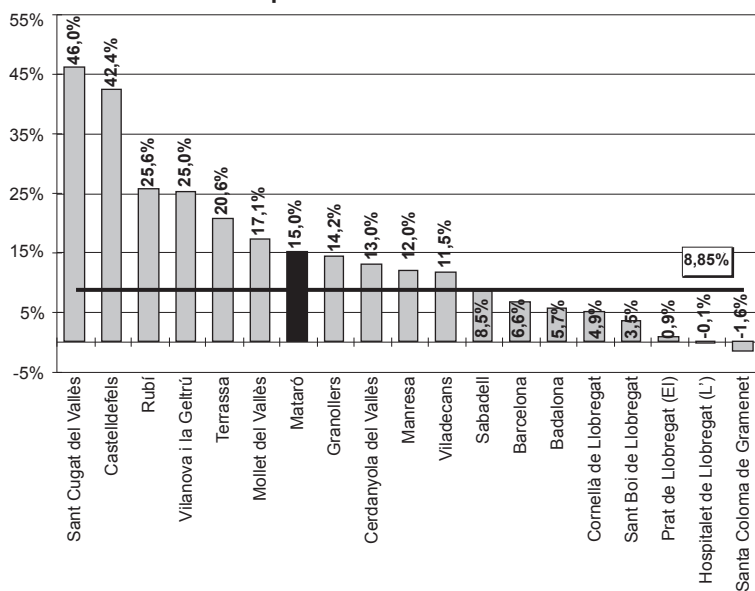

Font: elaboració pròpia a partir de dades de l'INE.

⁶ Segons el reglament de la Llei d'Estrangeria, els estrangers no comunitaris que portaven dos o més anys empadronats havien de renovar el seu empadronament abans del 22 de desembre del 2005. La no renovació suposa la baixa automàtica del padró d'habitants. Aquestes baixes, però, no van començar a comptabilitzar fins al mes de març del 2006.

Les dades macroeconòmiques han situat la despesa en consum per part de les llars com el principal impulsor econòmic d'Espanya i Catalunya des de la vessant de la demanda. A nivell municipal no és possible avaluar directament el nivell i l'evolució del consum de les famílies, motiu pel qual es fan servir una sèrie d'indicadors que de forma indirecta permeten avaluar-ne la tendència. Un dels indicadors més importants és la matriculació de turismes, que en el període que va des del mes d'abril del 2006 al mes de març del 2007, a Mataró se'n van matricular 3.682 unitats, xifra que presenta un increment de l'1,3%. No obstant això, la matriculació de turismes, a banda de la seva relació amb el consum de les famílies, també està relacionada amb la qualitat de vida a la ciutat, ja que és el principal generador de contaminació atmosfèrica i acústica, a més dels accidents de trànsit que s'hi produeixen. La mateixa doble lectura pot fer-se per a la resta d'indicadors indirectes del consum: aigua, electricitat, gas i residus generats.

En l'apartat de l'habitatge, persisteix l'encariment dels preus a Mataró, tant dels nous com dels de segona mà, així com els preus dels de lloguer, si bé s'ha alentit notablement el ritme de creixement dels preus. Les darreres dades disponibles són les de l'empresa de taxació Sociedad de Tasación, que situa el preu del metre quadrat a mitjans del 2007 en 2.952 euros, un 11,9% més car que un any abans, creixement que se situa nou punts per sota del que es va registrar a mitjans del 2006.

Pel que fa al nivell constructiu d'habitatges, els símptomes de desacceleració que es presentaven en l'anterior informe s'han moderat amb les dades més recents. Entre els mesos d'abril del 2006 i març del 2007 a Mataró van començar a construir-se 1.515 habitatges, un 1% més que fa un

any. El 95% d'aquests habitatges nous són plurifamiliars. Tot i aquest avenç en la construcció d'habitatges, l'ambient que es respira en el sector és cap una contracció del mercat d'habitatges, tal com queda palès amb les sol·licituds d'obra major i menor, que al llarg del darrer any han retrocedit un 1,2% i un 0,3%, respectivament. En els darrers anys, la construcció ha pres el relleu al tèxtil en l'economia mataronina, tot i que aquest sector es caracteritza per generar una ocupació amb baixos nivells formatius, i si finalment s'acabés confirmant el declivi del sector, la borsa de desocupats i desocupades que es generaria seria de difícil inserció.

Pel que fa a l'activitat empresarial, el nombre d'empreses del darrer any s'ha reduït en un 0,1%, si bé tot fa pensar que es tracta d'un descens puntual ja que el nombre de sol·licituds de llicències d'activitat presenten un augment del 2,9%. Així doncs, cal esperar que en els propers trimestres el nombre d'empreses a la ciutat torni a créixer, ja que, a més a més, la conjuntura econòmica de l'entorn és propícia. La distribució del descens en el nombre d'empreses situa a la indústria tèxtil i de la confecció com la que més hi ha contribuït, ja que ha passat de representar el 13,4% de les empreses de Mataró a tenir-ne només el 12,2%. A l'altra banda hi ha la construcció, que ha passat de tenir el 15,2% de les empreses a tenir-ne el 15,6%.

El mercat de treball és possiblement l'apartat que presenta millors resultats en el darrer any. El nombre d'assalariats creix a un ritme del 2,5% a finals del 2006 i del 4% en el primer trimestre del 2007. L'atur registrat torna a presentar una evolució favorable en aconseguir un descens d'efectius del 6,2% al mes de març, fet que situa el nombre de persones sense feina en 5.903 i la taxa d'atur registrat en el 9,6% de la població activa. Les dades amb una evolució desfavorable han estat el de sinistralitat laboral i els treballadors afectats per expedients de regulació d'ocupació (ERO). Els primers han vist com s'incrementava el grau d'incidència en un 15,4% fins a situar-se en els 54,5 accidents cada 1.000 assalariats al 2006. Quant als treballadors afectats per expedients de regulació d'ocupació (ERO), durant els dotze mesos fins al mes de març de 2007 s'han vist afectats 357 treballadors, un 166,4% més que fa un any.

La mobilitat, ja sigui amb transport privat o amb transport públic, urbà o interurbà, presenta augments en el nombre de desplaçaments. Sobre el major ús del vehicle privat, amb les últimes dades disponibles corresponen al 2006 s'observa un increment de la intensitat mitjana diària de la C-32 (4%), mentre que a la C-60 l'augment ha estat molt més moderat (0,4%). En el transport públic, l'autobús urbà supera els 5,1 milions de passatgers, un 0,7% més que fa un any, mentre que el trànsit anual de passatgers a l'estació de Mataró supera el 2,65 milions, amb un creixement de l'1%. Tot i el major

nombre de desplaçaments de persones, la ràtio d'accidents de trànsit del parc automobilístic de la ciutat al 2006 presenta una reducció del 12,9%. Aquesta millora, però, no ha de fer perdre de vista que a la ciutat, al 2006, s'hi van produir 372 accidents amb víctimes.

La recollida selectiva i els vectors mediambientals presenten, en general, una evolució favorable. El vidre és el que presenta una millor evolució, amb un creixement del 23% i gairebé 1.500 tones recollides en un any. El paper i els envasos també augmenten el volum de recollida selectiva: un 12,8% i un 13,7% més, respectivament, que ara fa un any. D'una banda, aquest augment de les principals magnituds de recollida selectiva és fruit de la major conscienciació ciutadana (increment del 6,3% en l'entrada de vehicles a la deixalleria) i, d'altra banda, de l'entrada en funcionament del servei de recollida de residus comercials, que obliga els comerços a gestionar els seus residus de forma selectiva. Les piles, l'apartat més irregular de recollida selectiva, és l'única tipologia que presenta una davallada.

Pel que fa als altres dos indicadors amb una connotació clarament mediambiental podem destacar l'evolució favorable del soroll a la xarxa viària de la ciutat, en reduir-se en 1,03 decibels, tot i continuar en uns nivells considerablement elevats (68,3 dBA), mentre que la qualitat de les platges mataronines pràcticament s'ha mantingut igual a la de la temporada d'estiu del 2006 amb una puntuació de 4,84 (d'un barem que va d'1 a 5), quan al 2005 va aconseguir-se 4,88 punts. La climatologia de l'estiu del 2007 possiblement farà empitjor l'indicador de la qualitat de les platges.

DIAGRAMA D'INFORMACIÓ LOCAL A MATARÓ (DILMA). Comparació amb la província de Barcelona

El DILMA mostra gràficament l'estat en què es troben diversos indicadors socioeconòmics de Mataró i com han evolucionat al llarg dels darrers dotze mesos en comparació amb la província de Barcelona⁷.

GRÀFIC 11. Diagrama d'informació local a Mataró (Comparació amb la província de Barcelona)

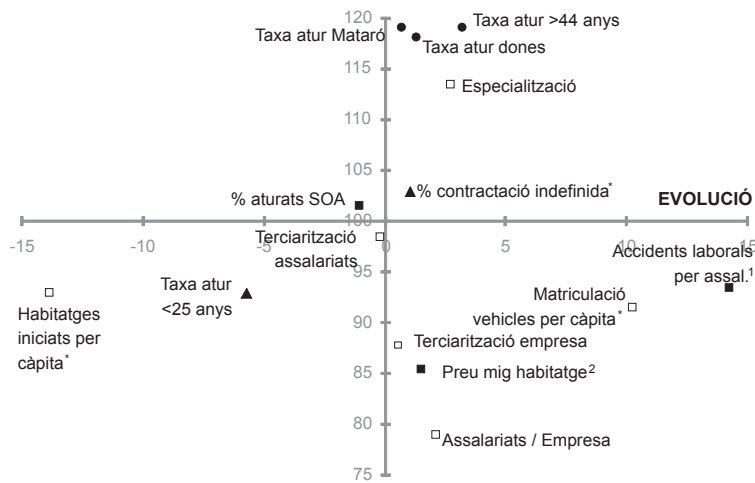

NIVELL: 1r trim. 2007

EVOLUCIÓ: 1r trim. 2007 - 1r trim. 2006

* Acumulat darrers dotze mesos

1. Nivell 2006 i evolució respecte de 2005

2. Nivell juny 2007 i evolució respecte de juny de 2006

- ▲ Indicador favorable (nivell i evolució favorable)
- Indicador desfavorable (nivell i evolució desfavorable)
- Indicador incert (evolució favorable i nivell desfavorable o a l'inrevés)
- Indicador no interpretat (no hi ha una interpretació clara sobre el nivell i l'evolució)

Els indicadors que apareixen en el DILMA del primer trimestre del 2007 presenten una situació lleugerament millor que la de l'informe anterior. Aquesta millora, però, no té perquè voler dir únicament que els indicadors han millorat: també pot donar-se el cas que hagin empitjorat, però que els indicadors de la província encara hagin empitjorat més. Així mateix, hi ha diversos indicadors rellevants que ajuden a comprendre millor la situació de l'economia (assalariats o empreses) que no apareixen en aquest anàlisi.

La major part dels indicadors que apareixen en el DILMA estan relacionats amb el mercat de treball. Així, en l'àmbit laboral hi ha set indicadors, tres dels quals es troben en una situació desfavorable: la taxa d'atur de la ciutat, la taxa d'atur femenina i la dels majors de 44 anys. N'hi ha dos que estan en una situació incerta: el percentatge d'aturats sense ocupació anterior (SOA) i els accidents laborals per assalariat. En el primer indicador la incertesa es produeix perquè Mataró té un percentatge d'aturats d'aquest col·lectiu superior al de la província, però la seva evolució ha estat més favorable que a la província; en el segon, la incertesa sorgeix del fet que Mataró té una incidència menor dels accidents laborals que la província, però la seva evolució d'aquesta incidència en el darrer any ha estat millor a la província. I finalment, n'hi ha dos que estan en una situació favorable: el percentatge de contractació indefinida i la taxa d'atur registrat dels menors de 25 anys. En el primer d'aquests dos indicadors Mataró té un percentatge més alt de contractes indefinits que la no pas la província i, a més a més, la seva evolució ha estat millor; mentre que en el cas de l'atur juvenil, la seva posició en el DILMA se situa en el quadrant inferior esquerre, ja que Mataró té una taxa d'atur juvenil laboral inferior a la de la província, i a més s'ha reduït més en el darrer any que a la província.

Pel que fa als indicadors més relacionats amb l'estructura econòmic-sectorial, Mataró històricament sempre s'ha caracteritzat per una elevada especialització⁸, com així ho demostra l'índex de Mataró que està situat per sobre del provincial.

⁷ Cal recordar que el diagrama presenta, en l'eix vertical, l'estat o nivell de cada indicador en comparació amb la província i es poden adquirir, per a cada variable analitzada, valors superiors o inferiors a 100 segons, tant si es troba per sobre com per sota del nivell del conjunt provincial. A l'eix horitzontal es presenta l'evolució durant el darrer any de l'indicador, en què el valor crític és 0, i el valor de l'indicador és positiu o negatiu segons si l'evolució de la variable a Mataró ha estat superior o inferior a la de la província. A més, per a cada indicador s'intenta donar una valoració de la seva situació pel que fa al nivell i evolució mitjançant l'ús de diferents símbols.

⁸ Proporció d'assalariats que concentren els 5 primers subsectors (CCAE-93 a 2 dígits).

La indústria tèxtil i especialment la del gènere de punt han estat sempre associades a Mataró, però la crisi del sector tèxtil i la coincidència en el temps de l'empenta de la construcció han acabat desembocant en un canvi de posició entre els principals sectors de la ciutat. Malgrat la pèrdua de pes del tèxtil, Mataró continua sent una ciutat amb un grau d'especialització important, molt més que la província. L'altre indicador d'aquest apartat és el de la terciarització, que si bé mostra a Mataró un augment inferior al de la província en el cas dels assalariats, aquest se situa molt a prop dels nivells provincials. Més lluny del nivell provincial queda situada la terciarització de les empreses mataronines, si bé en aquest cas ha aconseguit un creixement més important que el conjunt de la província de Barcelona. Finalment, el darrer indicador d'aquest apartat és la grandària de les empreses de Mataró, que en el gràfic mostra com és sensiblement inferior a la mitjana de Barcelona, si bé està en camí cap a la convergència amb el nivell provincial en aconseguir un creixement més important que el seu àmbit superior.

Pel que fa al consum privat, l'únic indicador present en el DILMA és el de la matriculació de vehicles per càpita. El valor de Mataró per a aquest indicador, com ja és habitual, se situa clarament per sota del nivell que marca la província, però aconsegueix un creixement superior al de la província. L'increment d'aquest indicador s'ha produït principalment gràcies a l'augment de la matriculació de vehicles que no són turismes, ja que si ens fixéssim exclusivament en la matriculació de turismes aquests han registrat un creixement de només l'1,3%, mentre que la matriculació de vehicles ha augmentat un 9,5%.

Quant a l'habitatge, l'indicador d'intensitat constructora d'habitatges a Mataró ha reulat considerablement durant el darrer any, no pas perquè s'hagi reduït la intensitat constructora a Mataró sinó perquè ha augmentat molt més a la província. Aquest retrocés ha acabat per situar l'indicador per sota del llindar que marca la província de Barcelona. Respecte del preu del metre quadrat de l'habitatge nou a Mataró, les dades de Sociedad de Tasación el situen per sota de la mitjana de la província (molt marcat per l'elevat preu de Barcelona ciutat i la seva conurbació). A Mataró, el preu del metre quadrat se situa en els 2.952 euros, mentre que a la província és de 3.475 euros. L'increment de preus de Mataró del darrer any (11,6%), ha estat lleugerament superior al de la província (10,5%).

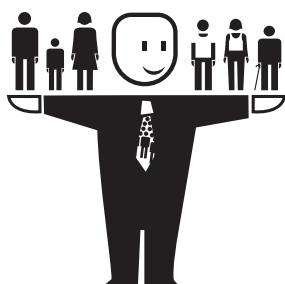

Població

Estudi de la mortalitat a Mataró. Descripció de causes i comparació amb Catalunya

Les causes de defunció per sexe i edat a Mataró presenten un perfil semblant al de Catalunya. Com a Catalunya, destaca el paper que tenen les causes externes en la mortalitat dels més joves.

Estudi de la mortalitat a Mataró. Descripció de les causes i comparació amb Catalunya

En un context en el qual les fonts per analitzar l'estat de salut de la població a nivell municipal han estat molt limitades a causa de la informació disponible, l'estudi de la mortalitat per causes i l'esperança de vida ha omplert una part d'aquest buit.

El descens de la mortalitat en les societats occidentals ha estat un dels aspectes bàsics, per no dir el fonamental, de la dinàmica demogràfica del segle passat. En aquest context, Catalunya ha estat un exemple de descens accelerat, ja que en molt poc temps la mortalitat s'ha reduït i ha abastat un ampli espectre de població. Així, durant el darrer segle l'esperança de vida dels homes catalans ha augmentat en 40 anys i la de les dones en 45 anys, fet que la situa en una de les més elevades del món.

Malgrat ser un concepte molt criticat i que no gaudeix del vistiplau de tota la comunitat científica, no han estat poc els analistes que s'han referit a l'etapa actual com la quarta fase de la transició epidemiològica. Aquesta fase tindria els trets següents:

- Caiguda de la mortalitat causada per malalties de caràcter infeccios i pandèmies, que han estat històricament la principal causa dels elevats nivells de mortalitat, particularment entre la població més jove. Tot i així, virus com els de l'hébola, la sida o la grip aviària tornen a demostrar que encara resta molt a fer perquè estiguin totalment controlades.
- En contraposició, alhora que l'esperança de vida s'allarga, guanyen major pes entre les causes de defunció les malalties degeneratives i determinats tipus de tumors i càncers estretament relacionats amb hàbits i estils de vida (pulmó, pàncrees, mama, etc.).
- Es constata una progressiva concentració dels guanys de vida en edats cada cop més avançades. O sigui, la població que arriba a gran edat pot ser que gaudeixi de més anys de vida.
- Paradoxalment, un tret característic d'aquesta etapa definida estructuralment per l'allargament de l'esperança de vida és la persistència i de vegades l'increment de la mortalitat en edats joves i intermèdies com a conseqüència de l'impacte de causes externes i, en particular, dels accidents de trànsit per vehicles de motor.

- Per últim, en aquesta etapa, malgrat haver-se universalitzat bona part dels serveis públics de sanitat i consolidat un fort sector d'assistència sanitària privada, continuen, i en alguns casos han augmentat, les desigualtats territorials i entre grups socials pel que fa a les possibilitats d'accés als tractaments i la seva intensitat, la qual cosa també redunda en probabilitats desiguals de supervivència davant la mateixa malaltia, que no poden explicar-se només per hàbits i comportaments individuals.

Aquestes pàgines tenen com a objectiu descriure i analitzar les característiques de la mortalitat a Mataró durant el quinquenni 2000-2005, amb una atenció especial al perfil de morbimortalitat a partir de la descripció de les causes de mort.

Mortalitat general

A Catalunya, en el període 2000-2005, s'hi van registrar 4.968 defuncions de residents a Mataró⁹. El 50,97% de les defuncions van ser d'homes i el 49,03%, de dones.

TAULA 4. Nombre de defuncions per sexe i any de defunció. Mataró. 2000-2005

	2000	2001	2002	2003	2004	2005	Total
Homes	396	422	421	399	445	449	2.532
Dones	362	393	404	444	365	468	2.436
Total	758	815	825	843	810	917	4.968

Font: elaboració pròpia a partir de dades de l'Idescat.

Les taxes brutes de mortalitat per sexes amaguen les diferències en l'estructura d'edats que hi ha entre homes i dones.

⁹ Les dades de defuncions que fem servir són les del Registre de Mortalitat de Catalunya, que és la base de dades que el Departament de Salut utilitza per elaborar la seva publicació anual d'Anàlisi de la Mortalitat de Catalunya. Aquest registre només comptabilitza les defuncions que han tingut lloc en territori català i no registra les que han tingut lloc a la resta de l'Estat espanyol o a l'estranger. Aquest fet comporta, com indiquen A. Blanes i J. Spijker a "La darrera fase de la transició epidemiològica a Catalunya" (2005), una lleugera sobreestimació de l'esperança de vida. Així, seguint l'exemple que posen, l'any 2002 aquestes defuncions només representaven un 1,1% del total de defuncions de residents a Catalunya, però eren entre un 5% i 6% de les de residents entre 20 i 35 anys, fet que provoca una subestimació dels riscos de morir dels joves-adults.

TAULA 5. Nombre de defuncions, taxes de mortalitat per 1.000 habitants per sexe i índex de mortalitat estàndard (IME). Mataró. 2000-2005

	Defuncions	Taxa de mortalitat		IME**	I.C. (95%)***
		Bruta	Bruta estànd.*		
Homes	2.532	7,55	8,17	0,88	(0,96-0,80)
Dones	2.436	7,21	5,17	1,01	(1,11-0,91)
Total	4.968	7,38	6,57	0,95	(1,01-0,88)

* Taxes estandarditzades per població de Catalunya l'any 1991 (Idescat).

** Calculat mitjançant les taxes específiques de mortalitat de Catalunya 2004 (Idescat).

*** Interval de confiança amb un nivell de significació del 95%.

Font: elaboració pròpia a partir de dades de defunció de l'Idescat i població de Mataró (Estudi de Població de diversos anys).

GRÀFIC 12. Defuncions per sexe i grups d'edat. Mataró i Catalunya. 2000-2005

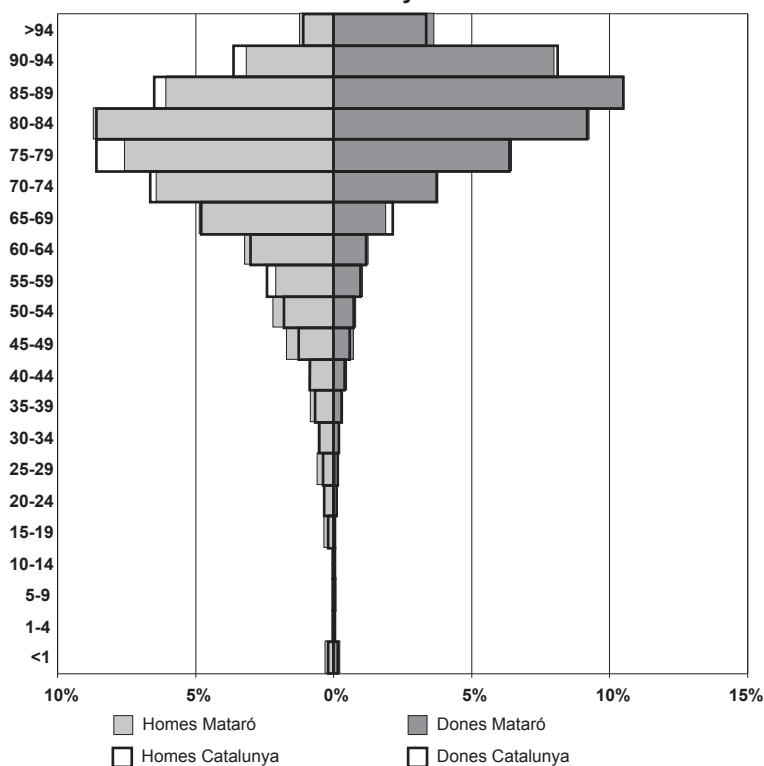

Font: elaboració pròpia a partir de dades de l'Idescat.

Així, si ho estandarditzem, i donem la mateixa estructura per edats a tots dos sexes, observem que en el cas de les dones la taxa bruta disminueix de manera acusada, mentre que en el cas dels homes augmenta. Això és una conseqüència més del fet que les dones viuen més anys i tenen una estructura d'edat més envellida. Si es controla l'efecte de l'edat, la taxa de mortalitat de les dones és clarament inferior a la dels homes.

Així mateix, l'índex de mortalitat estandarditzat¹⁰ (IME) ens permet comparar les taxes de mortalitat per sexe de Mataró amb les de Catalunya i ens indica que per al període 2000-2005 la mortalitat d'homes i dones ha estat molt semblant a la de Catalunya. Tot i

això, cal destacar que la mortalitat dels homes de Mataró, al voltant d'un 12% inferior a la de Catalunya, és un fet estadísticament significatiu.

La piràmide de les defuncions de Mataró indica que hi ha un percentatge major de defuncions en els homes que en les dones en tots els grups d'edat, tret dels grups d'edat d'1-4 i 5-9 anys i dels trams majors de 75 anys.

L'encavalcament d'aquesta piràmide amb la de Catalunya mostra que la distribució per edat i sexe és molt similar, si bé s'hi observa una lleugera sobremortalitat de Mataró respecte de Catalunya en els trams d'edat de 45-49 anys i 50-54 anys, particularment en el cas dels homes, mentre que a l'inrevés només passa amb les dones de 55-59 anys i les de major edat. **GRÀFIC 12.**

Al gràfic 13 es presenten les taxes específiques de mortalitat per trams d'edat i sexe, i ens ajuda a precisar encara més aquestes petites diferències que s'observen en la piràmide, essent la més destacable la menor mortalitat de les dones entre 15 i 24 anys de Mataró respecte de la que es dona entre les dones de Catalunya.

Mortalitat per causes

Pel que fa a la mortalitat per causes i sexe s'observa que homes i dones comparteixen les principals causes, però en un ordre invers segons si es tracta d'un o de l'altre. Així, en el cas dels homes són els tumors (33,8%) i les malalties del sistema circulatori (25,6%) les que ocupen respectivament el primer i segon lloc, mentre que en el cas de les dones l'ordre és invers i són les malalties del sistema circulatori (35,1%) les que ocupen el primer lloc, seguides pels tumors (23,2%).

¹⁰ L'indicador pot obtenir valors majors o menors d'1. Si és major, l'àrea d'estudi, en aquest cas Mataró, tindria una mortalitat superior i, en el cas invers, vol dir que l'àrea la té inferior.

GRÀFIC 13. Taxes específiques de mortalitat de Mataró i Catalunya per trams d'edat i sexe (%). 2000- 2005

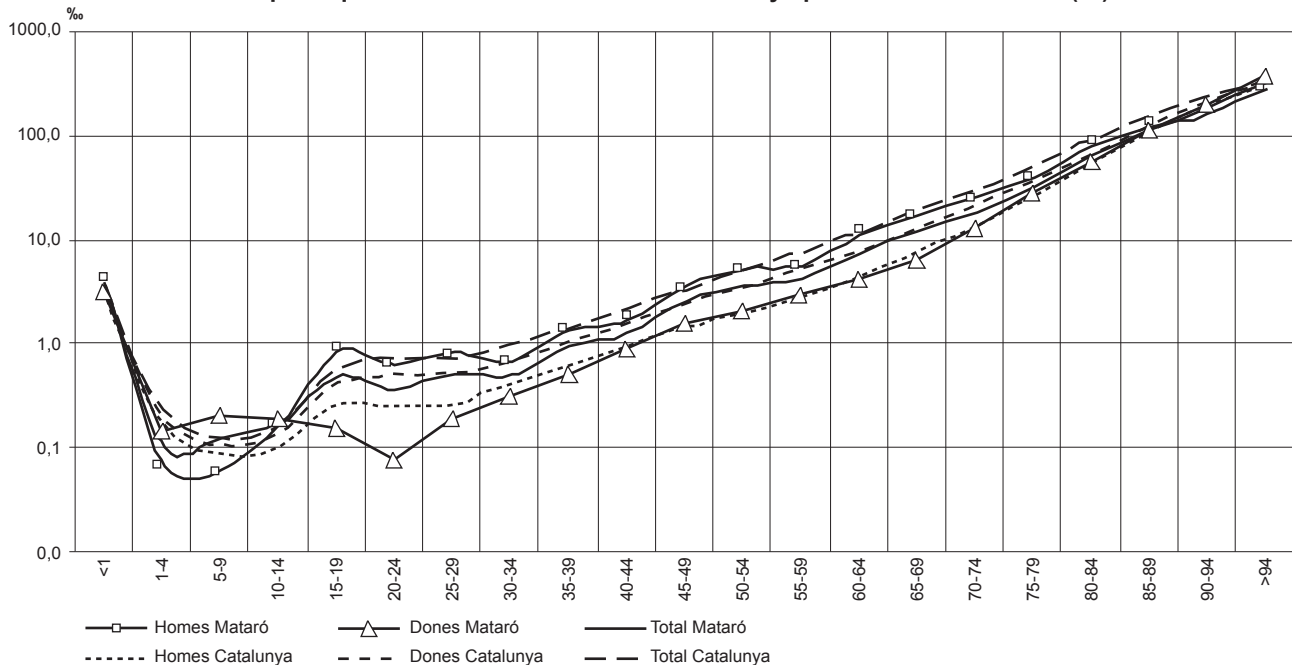

Font: elaboració pròpia a partir de dades de l'Idescat.

Les malalties de l'aparell circulatori ocupen la tercera posició en ambdós casos: un 12,9% en el homes i un 8% en les dones.

Així mateix, també cal destacar les diferències quant a la incidència de la mortalitat per causes externes, ja que representa el 5,4% de les defuncions dels homes i el 2,4% de les dones.

Es tracta d'unes diferències que encara seran molt més acusades quan es tingui en compte l'edat. Així mateix, però en sentit invers, les dones mostren una major incidència que els homes pel que fa a les malalties relacionades amb trastorns mentals i de comportament (7,7% enfront d'un 3,8%) i de les malalties del sistema nerviós (6,1% enfront d'un 3,1%). Pel que fa a la incidència de les malalties de l'aparell digestiu, els percentatges d'homes i dones són semblants amb un 5,5% i un 5,3%, respectivament.

GRÀFIC 14. Mortalitat proporcional per causes de mort i sexe. Mataró. 2000-2005

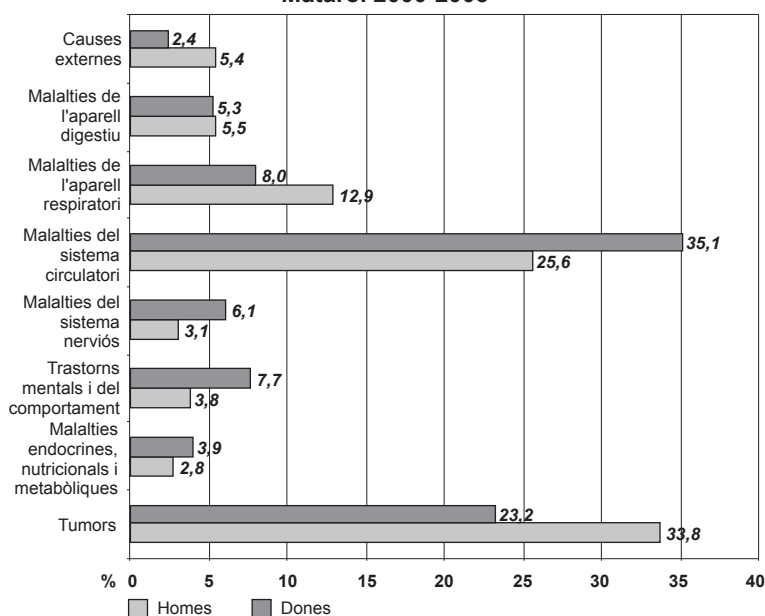

Font: elaboració pròpia a partir de dades del Registre de Mortalitat de Catalunya. Servei d'Informació i Estudis de la Direcció General de Recursos Sanitaris del Departament de Salut.

Els estils de vida i els hàbits incideixen de manera determinant en la diferent i desigual distribució de les causes de defunció. Així, si n'analitzem les causes per sexes i edats observem que, llevat dels primers anys de vida en què predominen causes relacionades amb complicacions durant el període perinatal o a malformacions congènites, les causes externes a l'adolescència i la primera etapa de la vida adulta són les que prenen la preeminència.

TAULA 6. Primeres causes de defunció per grup d'edat i sexe segons 73 causes de malaltia de la CIM-10. Mataró. 2000-2005

Grup d'edat	Homes		Dones	
	Causes	Taxa*	Causes	Taxa*
<1	Complicacions del període perinatal	210,40	Complicacions del període perinatal	163,25
	Malalties congènites	131,50	Malalties congènites	81,62
	Nerviós i sentits	26,30	Endocrines, nutrició i metabolisme	54,42
	Resta malalties del cor	26,30	Síntomes i signes mal definits	27,21
1-4	Tumor maligne (T.M.) d'encèfal	7,09	Malalties congènites	7,46
			Nerviós i sentits	7,46
5-14	Leucèmia	3,04	Nerviós i sentits	3,23
	Endocrines, nutrició i metabolisme	3,04	Endocrines, nutrició i metabolisme	3,23
	Ofegaments i submersions	3,04	Resta infeccions bacterianes	3,23
	Linfoma	3,04	Tumor maligne d'encèfal	3,23
			Accidents de trànsit vehicles motor	3,23
15-24	Accidents de trànsit vehicles motor	23,45	Accidents de trànsit vehicles motor	4,43
	Resta de causes externes	10,66	Leucèmia	2,22
	Resta de malalties respiratòries	8,53	Malalties congènites	2,22
	Suïcidis i autolesions	6,39	Síntomes i signes mal definits	2,22
	Resta de malalties del cor	6,39		
	Malalties congènites	4,26		
25-34	Accidents de trànsit vehicles motor	10,68	Resta de causes externes	4,98
	Caigudes accidentals	9,16	Resta de malalties del cor	3,32
	Resta causes externes	7,63	Suïcidis i autolesions	3,32
	Enverinaments accidentals	7,63		
35-44	Sida	22,20	Tumor maligne de mama	17,25
	Suïcidis i autolesions	14,80		
	T.M. de tràquea, bronquis i pulmó	14,80		
	Resta de malalties del cor	11,10		
	Resta de causes externes	11,10		
45-54	T.M. de tràquea, bronquis i pulmó	72,74	Tumor maligne de mama	41,95
	Malalties isquèmiques del cor	39,89	Tumor maligne de budell gros	11,65
	Cirrosi i altres malalties del fetge	21,12	Tumor maligne d'ovari	11,65
	Tumor maligne d'esòfag	21,12		
	Malalties cerebrovasculars	21,12		
	Tumor maligne d'estómac	21,12		
55-64	Tumor maligne de pulmó	143,81	Tumor maligne de mama	39,03
	Malalties isquèmiques del cor	84,41	Malalties isquèmiques del cor	24,02
	Cirrosi i altres malalties del fetge	37,52	Tumor maligne d'ovari	24,01
65-74	T.M. de tràquea, bronquis i pulmó	328,35	Malalties cerebrovasculars	72,12
	Malalties isquèmiques del cor	245,27	Tumor maligne de mama	68,68
	Bronquitis, enfisema, asma i MPOC	134,05	Cirrosi i altres malalties del fetge	58,38
75-84	Malalties isquèmiques del cor	599,85	Malalties isquèmiques del cor	455,49
	Bronquitis, enfisema, asma i MPOC	495,06	Malalties cerebrovasculars	380,41
	Tumor maligne de pulmó	418,36	Demència senil	275,30
>84	Malalties isquèmiques del cor	1.797,39	Malalties cerebrovasculars	1.728,60
	Bronquitis, enfisema, asma i MPOC	1.661,22	Malalties isquèmiques del cor	1.643,59
	Demència senil	1.307,19	Demència senil	1.572,75
Total	Malalties isquèmiques del cor	77,87	Malalties isquèmiques del cor	68,95
	T.M. de tràquea, bronquis i pulmó	71,31	Malalties cerebrovasculars	67,17
	Bronquitis, enfisema, asma i MPOC	53,71	Demència senil	49,71

* La taxa és calcula per cada 100.000 habitants.

Font: elaboració pròpia a partir de dades del Registre de Mortalitat de Catalunya. Servei d'Informació i Estudis de la Direcció General de Recursos Sanitaris del Departament de Salut.

Més tard, en edat adulta, el protagonisme l'ocupen altres malalties que els estudis epidemiològics han relacionat amb el resultat final del manteniment d'hàbits i pautes socials com ara el tabaquisme, el sedentarisme i/o l'exposició a nous factors de risc de tipus alimentari i ambiental. **TAULA 6.**

Així, cal destacar els accidents de trànsit com la principal causa de defunció entre els homes de 15-34 anys, als quals podríem afegir, si deixem de banda certes malalties respiratòries, altres causes externes com ara els suïcidis i les caigudes accidentals, ja siguin a la feina o en la pràctica de determinats esports o activitats de lleure. Pel que fa a les dones entre 15-34 anys, les taxes específiques per causes de mortalitat assoleixen valors clarament inferiors als dels homes. Cal destacar les importants diferències existents, pel que fa als accidents de trànsit, en el grup de 15-24 anys.

Entre els 35 i els 44 anys la sida és la causa principal de mort entre els homes, seguida, un cop més, pels suïcidis i les autolesions i pel tumor maligne de tràquea, bronquis i pulmó. Aquest tipus de càncer es configura com una de les principals causes de defunció dels homes entre els 35 i els 74 anys i es troba entre les que tenen major incidència en el grup entre 75 i 84 anys. Aquest trist protagonisme en el cas de les dones l'adquireix el tumor maligne de mama, ja que és la principal causa de mort entre els 35 i els 64 anys i la segona entre els 65 i els 74 anys.

A més d'aquests dos tipus de tumors, entre els 45 i els 74 anys també són causes destacades de defunció en els homes les malalties isquèmiques del cor, la cirrosi, les bronquitis, emfisemes, asmes i malalties pulmonars obstructives cròniques (MPOC) i les malalties cerebrovasculars, mentre que en el cas de les dones ho són les malalties isquèmiques del cor i les cerebrovasculars, així com determinats tipus de tumors malignes com el d'ovari i pàncrees o la cirrosi i altres malalties del fetge.

A partir dels 75 anys, les malalties isquèmiques del cor són la causa principal de mort en els homes. Tanmateix, les bronquitis, emfisemes, asmes i MPOC i el tumor maligne de pulmó també tenen un impacte destacat. En el cas de les dones la major incidència és compartida per les malalties cerebrovasculars i les malalties isquèmiques del cor. A diferència dels homes, entre les dones tenen un especial protagonisme les causes de mort relacionades amb la demència senil, factor estretament relacionat amb una esperança de vida més gran.

Comparació del patró de mortalitat dels residents a Mataró respecte del dels residents a Catalunya

L'estandardització de les dades de mortalitat ens permet comparar la mortalitat de Mataró i Catalunya i eliminar els efectes que hi puguin tenir les diferències quant a l'estructura d'edat. En conjunt, les dades mostren una gran similitud entre el perfil de la mortalitat de Catalunya i el de Mataró, amb algunes diferències pel que fa a la menor incidència de determinades causes en el cas de Mataró.

Així, en el cas dels homes, si estandarditzem, les dades presenten un nivell inferior de mortalitat que el que li correspondria teòricament amb les taxes de Catalunya, tenen una incidència menor la insuficiència cardíaca, les pneumònies i el tumor maligne de budell gros.

TAULA 7.

En el cas de les dones són l'arteriosclerosi i les infeccions respiratòries agudes les malalties que presenten una incidència significativament més favorable en comparar Mataró i Catalunya. En termes globals, recordem-ho, la mortalitat de les dones de Mataró seria aproximadament un 1% superior a la de les dones de Catalunya. **TAULA 8.**

Per al conjunt de la població, sense distingir-ne el sexe, es repetiria la menor incidència a Mataró de les causes esmentades –arteriosclerosi, insuficiència cardíaca, pneumònies i deficiències respiratòries agudes–, a les quals caldria afegir el tumor maligne de ronyó i de vies urinàries. **TAULA 9.**

TAULA 7. Nombre de defuncions, taxa específica de mortalitat (TEM), índex de mortalitat estandarditzada (IME) dels homes per les 15 primeres causes de defunció de la CIM-10. Mataró. 2000-2005

Causa de la defunció	Defuncions	TEM*	IME	I.C. (95%)**
Malalties isquèmiques del cor	261	77,87	0,99	(1,28-0,69)
Tumor maligne de tràquea, bronquis i pulmó	239	71,31	0,97	(1,28-0,67)
Bronquitis, emfisema, asma i MPOC	180	53,71	0,88	(1,20-0,57)
Malalties cerebrovasculars	158	47,14	0,83	(1,15-0,51)
Resta de malalties respiratòries	123	36,70	1,06	(1,52-0,60)
Resta de malalties del cor	97	28,94	0,85	(1,27-0,44)
Demència senil, vascular, i demència no especificada	87	25,96	1,13	(1,71-0,55)
Resta de malalties aparell digestiu	68	20,29	0,91	(1,45-0,38)
Cirrosi i altres malalties del fetge	66	19,69	1,03	(1,64-0,42)
Tumor maligne de pròstata	65	19,39	0,88	(1,41-0,36)
Tumor maligne de fetge	57	17,01	1,30	(2,12-0,47)
Insuficiència cardíaca	52	15,51	0,50	(0,84-0,17)
Tumor maligne de bufeta urinària	52	15,51	1,02	(1,69-0,34)
Tumor maligne estómac	52	15,51	0,97	(1,62-0,32)
Diabetis	50	14,92	0,74	(1,23-0,24)

TAULA 8. Nombre de defuncions, taxa específica de mortalitat (TEM), índex de mortalitat estandarditzada (IME) de les dones per les 15 primeres causes de defunció de la CIM-10. Mataró. 2000-2005.

Causa de la defunció	Defuncions	TEM*	IME	I.C. (95%)**
Malalties isquèmiques del cor	233	68,95	1,17	(1,54-0,80)
Malalties cerebrovasculars	227	67,17	1,00	(1,32-0,68)
Demència senil, vascular, i demència no especificada	168	49,71	1,13	(1,54-0,71)
Insuficiència cardíaca	140	41,43	0,82	(1,15-0,49)
Resta de malalties del cor	131	38,76	1,07	(1,52-0,62)
Malaltia Alzheimer	102	30,18	0,99	(1,46-0,52)
Tumor maligne de mama	98	29,00	1,18	(1,76-0,61)
Bronquitis, emfisema, asma i MPOC	89	26,34	1,27	(1,91-0,62)
Resta de malalties respiratòries	85	25,15	0,82	(1,24-0,39)
Diabetis	76	22,49	1,00	(1,55-0,45)
Malalties hipertensives	65	19,23	1,09	(1,74-0,44)
Resta de malalties aparell digestiu	64	18,94	0,86	(1,38-0,34)
Malalties del ronyó i de les vies urinàries	61	18,05	0,92	(1,48-0,35)
Cirrosi i altres malalties del fetge	60	17,75	1,76	(2,85-0,67)
Tumor maligne de budell gros	49	14,50	0,85	(1,44-0,27)

TAULA 9. Nombre de defuncions, taxa específica de mortalitat (TEM), índex de mortalitat estandarditzada (IME) del total de la població per les 15 primeres causes de defunció de la CIM-10. Mataró. 2000-2005

Causa de la defunció	Defuncions	TEM*	IME	I.C. (95%)**
Malalties isquèmiques del cor	494	73,39	1,08	(1,31-0,84)
Malalties cerebrovasculars	385	57,20	0,93	(1,15-0,70)
Bronquitis, emfisema, asma i MPOC	269	39,96	1,02	(1,32-0,72)
Tumor maligne de tràquea, bronquis i pulmó	266	39,52	0,97	(1,25-0,68)
Demència senil, vascular, i demència no especificada	255	37,88	1,12	(1,45-0,78)
Resta de malalties del cor	228	33,87	0,97	(1,27-0,66)
Resta de malalties respiratòries	208	30,90	0,96	(1,28-0,64)
Insuficiència cardíaca	192	28,52	0,70	(0,94-0,46)
Malaltia Alzheimer	135	20,06	0,88	(1,24-0,51)
Resta de malalties aparell digestiu	132	19,61	0,89	(1,26-0,52)
Cirrosi i altres malalties del fetge	126	18,72	1,29	(1,85-0,74)
Diabetis	126	18,72	0,88	(1,25-0,50)
Malalties del ronyó i de les vies urinàries	102	15,15	0,76	(1,12-0,40)
Tumor maligne de mama	100	14,86	1,17	(1,73-0,61)
Tumor maligne de budell gros	97	14,41	0,68	(1,02-0,35)

*La taxa és calcula per cada 100.000 habitants. ** Interval de confiança amb un nivell de significació del 95%.

Font: elaboració pròpia a partir de dades del Registre de Mortalitat de Catalunya. Servei d'Informació i Estudis de la Direcció General de Recursos Sanitaris del Departament de Salut.

L'esperança de vida

L'esperança de vida en néixer dels residents a Mataró durant el període 2000-2005 se situa en els 77,89 anys en el cas dels homes i en els 83,40 anys en el de les dones. Per al conjunt de la població és de 80,62 anys¹¹.

TAULA 10. Esperança de vida de la població de Mataró. Període 2000 - 2005

	Homes	Dones	Total
En néixer	77,89	83,40	80,62
Als 25 anys	78,75	83,94	81,33
Als 45 anys	79,74	84,39	82,08
Als 65 anys	82,95	85,02	84,50

Font: elaboració a partir de dades de l'Idescat i del padró continu d'habitants de Mataró (Estudi de Població).

La mortalitat prematura

L'estudi de la mortalitat prematura està estretament relacionada amb l'anàlisi de l'esperança de vida. Els anys potencials de vida perduts (APVP) són un indicador emprat en l'anàlisi de la mortalitat prematura, que pressuposa que la valoració social d'una mort és diferent segons si es tracta d'una persona jove o d'una en edat avançada. En aquest sentit, aquest indicador permet detectar les causes de mort de major impacte entre les edats més joves i que tenen una major influència sobre l'esperança de vida dels individus. Per al càlcul dels APVP s'ha mantingut la mateixa convenció que es fa servir en els informes sobre la mortalitat a Catalunya i, per tant, s'han considerat totes les defuncions ocorregudes en l'interval entre 1 i 70 anys o s'ha tractat d'ajustar al màxim aquest interval.

A Mataró, en el període 2000-2005, s'hi van perdre 18.759 anys de vida entre la població d'1 a 70 anys per morts prematures, de les quals el 71,7% corresponien a homes i el 28,3%, a dones. De mitjana, els homes han perdut, com a conseqüència de morts prematures, 14,5 anys de vida i les dones, 13,74.

Les causes que han provocat una pèrdua global més gran d'anys potencials de vida (segons l'agrupació D-73 de causes de mort) són, per als homes, el tumor maligne de tràquea, bronquis i pulmó (taxa d'APVP de 46,19 anys per cada 10.000 habitants), seguits dels accidents de trànsit de vehicles de motor (taxa de 35,05 per cada 10.000 habitants) i dels suïcidis, que amb una taxa de 25,15 anys per cada 10.000 habitants superen per molt poc les malalties isquèmiques del cor (taxa de 24,82 per 10.000 habitants).

TAULA 11.

En el cas de les dones, la primera posició l'ocupa de manera destacada el tumor maligne de mama (taxa del 26,70 anys per 10.000 habitants), seguit també –com en el cas dels homes– pels accidents de trànsit de vehicles de motor (taxa del 8,94 per 10.000 habitants) i la tercera posició la comparteixen la cirrosi i les malalties dels sistema nerviós, amb taxes de 7,93 i 7,25 anys per cada 10.000 habitants, respectivament. **TAULA 12.**

En relació amb la mitjana d'anys perduts, és a dir, el nombre d'anys de vida potencial que perd una persona que mor per alguna d'aquestes causes, les que provoquen una pèrdua mitjana d'anys més elevada són, tant en un sexe com en l'altre, els accidents de trànsit de vehicles de motor (34,37 anys en el cas dels homes i 29,39 anys en el cas de les dones), la sida (al voltant dels 28 anys en ambdós sexes) i els suïcidis i autolesions (26,26 anys de mitjana perduts en el cas dels homes i 18,83 en el cas de les dones). A banda d'aquestes tres causes comunes, per la mitjana d'anys perduts, en el cas dels homes també destaquen les pneumònies, el limfoma i la leucèmia, i en el cas de les dones el tumor maligne de mama, el limfoma i el tumor maligne de fetge. **TAULA 13.**

Es consideren causes de mortalitat innecessàriament prematura i sanitàriament evitable aquells processos que mitjançant la prevenció o el tractament no haurien d'haver ocorregut. Durant el període 2000-2005, a Mataró van registrar-se 283 defuncions considerades evitables (210 homes i 73 dones). Un nombre de morts que representa el 5,7% de totes les defuncions registrades entre els residents de Mataró, percentatge que augmentaria fins al 8,3% en el cas dels homes i se situaria en el 3% en el cas de les dones. **TAULA 14.**

¹¹ La possibilitat de comptar amb les dades del Registre de Mortalitat de Catalunya, que són les que es publiquen per sexe i edat en el web de l'Idescat, permet estimar, a diferència del padró d'habitants, amb major precisió les esperances de vida per edats. Tot i així, el fet que el registre només computi les dades referides als residents que han mort en territori català comporta la possible existència d'un biaix no distribuït de la mateixa manera entre totes les edats.

TAULA 11. Nombre, percentatge i taxa d'anys potencials de vida perduts (APVP) d'1-70 anys pels homes segons les 15 principals causes de mortalitat de l'agrupació D-73 de causes de morts. Mataró. 2000-2005

Causa de la defunció	Nombre d'APVP	% APVP	Taxa* APVP
Tumor maligne de tràquea, bronquis i pulmó	1.404	10,43	46,19
Accidents de trànsit de vehicles de motor	1.066	7,92	35,05
Suïcidis i autolesions	765	5,68	25,15
Malalties isquèmiques del cor	755	5,61	24,82
Resta de causes externes	723	5,37	23,77
Resta de malalties respiratòries	696	5,17	22,88
Resta de malalties del cor	631	4,69	20,74
Sida	499	3,71	16,42
Cirrosi i altres malalties del fetge	475	3,53	15,63
Malalties cerebrovasculars	437	3,25	14,38
Malalties mal definides i no classificables en altres grups	401	2,98	13,18
Tumor maligne estómac	368	2,74	12,11
Caigudes accidentals	346	2,57	11,37
Resta de malalties aparell digestiu	316	2,35	10,40
Tumor maligne de encèfal	306	2,27	10,07
Total	13.455	100	442,66

TAULA 12. Nombre, percentatge i taxa d'anys potencials de vida perduts (APVP) d'1-70 anys per les dones segons les 15 principals causes de mortalitat de l'agrupació D-73 de causes de morts. Mataró. 2000-2005

Causa de la defunció	Nombre d'APVP	% APVP	Taxa* APVP
Tumor maligne de mama	790	14,89	26,70
Accidents de trànsit de vehicles de motor	265	4,99	8,94
Cirrosi i altres malalties del fetge	235	4,42	7,93
Malalties del sistema nerviós, malalties ull i malalties oïda	215	4,04	7,25
Malalties congènites	190	3,57	6,40
Resta de malalties del cor	190	3,57	6,40
Tumor maligne de pàncrees	189	3,56	6,39
Tumor maligne de encèfal	186	3,50	6,27
Tumor maligne ovari	180	3,38	6,07
Tumor maligne de tràquea, bronquis i pulmó	178	3,35	6,00
Tumor maligne estómac	168	3,17	5,68
Tumor maligne de budell gros	162	3,04	5,46
Leucèmia	157	2,95	5,29
Malalties cerebrovasculars	145	2,72	4,88
Resta de causes externes	145	2,72	4,88
Total	5.305	100	179,29

*La taxa és calcula per cada 100.000 habitants.

Font: elaboració pròpia a partir de dades de l'estudi de Població de Mataró i del Registre de Mortalitat de Catalunya. Servei d'Informació i Estudis de la Direcció General de Recursos Sanitaris del Departament de Salut.

A partir del 2005, la llista de causes de mortalitat evitable del Registre de Mortalitat de Catalunya s'ha vist incrementada a partir de considerar aquelles causes que són susceptibles d'intervenció pels serveis d'assistència sanitària i les que són susceptibles d'intervenció per les polítiques sanitàries intersectorials. Segons aquesta nova classificació, l'any 2005 van registrar-se 138 defuncions evitables, que representen el 15,05% del total de les defuncions d'aquell any.

Entre els homes, les causes evitables amb major incidència han estat, per aquest ordre, el tumor maligne de pulmó, la malaltia isquèmica del cor i, amb el mateix nombre de casos, la malaltia cerebrovascular i la resta de causes externes. Cal destacar els 9 suïcidis registrats.

En el cas de les dones, el tumor maligne de mama femenina ocupa la primera posició, seguida per les malalties cerebrovascular i la resta de causes externes. A diferència del conjunt del període 2000-2005, en què la incidència dels accidents de trànsit amb vehicle de motor és clarament superior en el cas dels homes, el 2005 registra un major nombre de víctimes mortals entre les dones que entre els homes. **TAULA 15.**

TAULA 13. Anys potencials de vida perduts (APVP) d'1-70 anys. Mataró. 2000-2005

Grup de causes seleccionades	Homes		Dones		Total	
	APVP	Mitjana APVP	APVP	Mitjana APVP	APVP	Mitjana APVP
Sida	499	27,72	30,5	27,9	529,5	27,87
T.M. estómac	368	10,22	168	10,5	536	10,31
T.M. budell gros	153	5,88	161,5	7,02	314,5	6,42
T.M. fetge	155,5	5,02	16,5	1,27	172	4,4
T.M. Tràquea, bronquis i pulmó	1.404	8,36	177,5	11,83	1.581,5	8,64
T.M. mama	0,5	0,5	790	13,17	790,5	12,96
T.M. pròstata	47	3,36	n.a.	n.a.	47	3,36
Leucèmia	227,5	15,17	156,5	12,04	384	13,71
Limfoma	206,5	15,88	125	12,5	331,5	14,41
Diabetis	192,5	7,7	77,5	5,17	270	6,75
Isquemia del cor	754,5	6,92	143	5,5	897,5	6,65
Cerebrovasculars	437	8,09	144,5	4,98	581,5	6,65
Pneumònies	113	18,83	21,5	7,17	134,5	14,94
Bronquitis i asma	194	4,04	46	3,83	240	4
Cirrosi	475	9,5	234,5	8,09	709,5	8,98
Accidents de trànsit	1.065,5	34,37	264,5	29,39	1.330	30,25
Suïcidis	764,5	26,36	113	18,83	877,5	25,07
Total	13.454,5	14,5	5.304,5	13,74	18.759,0	14,28

TAULA 14. Mortalitat evitable segons la llista del Registre de Mortalitat de Catalunya. Mataró. 2000-2005

Causes de mort	Homes			Dones			Total	
	Nombre	(*)	(**)	Nombre	(*)	(**)	Nombre	%
Tumor tràquea, bronquis i pulmó	85	40,5	88,5	11	15,1	11,5	96	33,9
Cirrosi o altres fetge	47	22,4	62,7	28	38,4	37,3	75	26,5
Trànsit	32	15,2	72,7	12	16,4	27,3	44	15,5
Hipertens i cerebrovasculars	25	11,9	67,6	12	16,4	32,4	37	13,1
Sida	17	8,1	94,4	1	1,4	5,6	18	6,4
Tumor de coll o cos úter	0	0,0	0,0	6	8,2	100,0	6	2,1
Tumor del coll de l'úter	0	0	0	3	4,1	100	3	1,1
Tuberculosi	2	1,0	100,0	0	0,0	0,0	2	0,7
Hodgkin	1	0,5	100	0	0	0	1	0,4
Colelitiasi i colecistitis	1	0,5	100,0	0	0,0	0,0	1	0,4
Total	210	100	74,2	73	100	25,8	283	100

(*) Percentatge sobre el total d'homes i dones de la mateixa causa de mort.

(**) Percentatge sobre el total de morts evitables del mateix sexe.

TAULA 16. Mortalitat infantil. Mataró. 2000-2005

	Nombre de defuncions	Taxa*
Mortalitat infantil	27	3,44
Mortalitat neonatal	19	2,42
Mortalitat neonatal precoç	14	1,78
Mortalitat neonatal tardana	5	0,64
Mortalitat postneonatal	8	1,02
Mortalitat perinatal**	37	4,70

* Taxa calculada per cada 1.000 nascuts vius.

** Tots els declarats al RMC i la taxa es calcula per cada 1.000 nascuts vius i morts.

Font: elaboració pròpia a partir de dades de l'Idescat i Registre de Mortalitat de Catalunya. Servei d'Informació i Estudis de la Direcció General de Recursos Sanitaris del Departament de Salut.

Mortalitat infantil

Igual com passa a Catalunya, les taxes de mortalitat infantil de Mataró són baixes, tot i haver augmentat la natalitat durant els darrers anys. Cal assenyalar que, en relació amb la mortalitat perinatal, s'ha pres el criteri més conservador d'incloure totes les morts perinatals declarades davant del Registre de Mortalitat de Catalunya (RMC), amb independència del seu pes i edat.

TAULA 15. Mortalitat evitable segons llista actualitzada de consens. Mataró. 2005

Causes susceptibles d'intervenció pels serveis d'assistència sanitària	Defuncions			Taxa*		
	Homes	Dones	Total	Homes	Dones	Total
Tuberculosi	0	0	0	0,00	0,00	0,00
Malalties vacunables	0	0	0	0,00	0,00	0,00
SIDA i infecció VIH	1	0	1	1,69	0,00	0,85
Tumor maligne pulmó	25	3	28	42,27	5,11	23,76
Tumor maligne pell	2	2	4	3,38	3,41	3,39
Tumor maligne mama femenina	0	12	12	0,00	20,45	10,18
Tumor maligne coll úter	0	0	0	0,00	0,00	0,00
Tumor maligne cos i part no especificada de l'úter	0	0	0	0,00	0,00	0,00
Tumor maligne testicles	0	0	0	0,00	0,00	0,00
Malaltia Hodgkin	0	1	1	0,00	1,70	0,85
Leucèmia	0	0	0	0,00	0,00	0,00
Malaltia de tiroides	0	1	1	0,00	1,70	0,85
Diabetes Mellitus	0	0	0	0,00	0,00	0,00
Anèmies carencials	0	0	0	0,00	0,00	0,00
Malaltia reumàtica crònica del cor	1	1	2	1,69	1,70	1,70
Hipertensió arterial	0	1	1	0,00	1,70	0,85
Malaltia isquèmica del cor	20	4	24	33,81	6,82	20,37
Malaltia cerebrovasculars	12	8	20	20,29	13,63	16,97
Malaltia respiratòria aguda, pneumonia i influència	3	1	4	5,07	1,70	3,39
Asma	0	1	1	0,00	1,70	0,85
Úlceres pèptiques	0	0	0	0,00	0,00	0,00
Malalties de l'apèndix	0	0	0	0,00	0,00	0,00
Hèrnia abdominal	0	0	0	0,00	0,00	0,00
Malaltia alcohòlica del fetge	6	2	8	10,14	3,41	6,79
Colelitiasis/colecistitis	0	0	0	0,00	0,00	0,00
Hiperplàsia benigna pròstata	0	0	0	0,00	0,00	0,00
Mortalitat materna	0	0	0	0,00	0,00	0,00
Total	70	37	107	118,34	63,06	90,81

Causes susceptibles d'intervenció per les polítiques sanitàries intersectorials	Defuncions			Taxa*		
	Homes	Dones	Total	Homes	Dones	Total
Anomalies congènites cardiovascular	2	0	2	3,38	0,00	1,70
Causes perinatals	0	0	0	0,00	0,00	0,00
Accidents vehicles de motor	1	3	4	1,69	5,11	3,39
Incidents adversos mèdics i quirúrgics	0	0	0	0,00	0,00	0,00
Suïcidis	9	0	9	15,22	0,00	7,64
Homicidis	0	0	0	0,00	0,00	0,00
Resta causes externes	12	4	16	20,29	6,82	13,58
Total	24	7	31	40,58	11,93	26,31
Totes les causes de mortalitat evitable	94	44	138	158,92	74,99	117,12

* La taxa és calcula per cada 100.000 habitants.

Font: elaboració pròpia a partir de dades de l'Estudi de Població de Mataró i del Registre de Mortalitat de Catalunya. Servei d'Informació i Estudis de la Direcció General de Recursos Sanitaris del Departament de Salut.

Com serà el món al 2025... en demografia

- Hom espera que la població mundial passi dels 6.400 milions de l'any 2005 als 7.900 milions l'any 2025, fet que suposarà un augment del 23,4%. Aquest creixement de la població serà particularment fort als països en vies de desenvolupament de l'Àfrica subsahariana (amb creixements que oscil·laran entre el 43% i el 48,4%), als països del mig-est i del nord d'Àfrica (38%), a l'Amèrica Llatina (24%) i a l'Àsia (21%).
- La població total del món desenvolupat es mantindrà estable, però les tendències demogràfiques presentaran grans diferències. Hom preveu que als EUA la població creixi un 17,4% i a la Unió Europea un 2%, mentre que, per l'altra banda, hom preveu una davallada del 2,6% al Japó, descens que serà més accentuat a Rússia, amb un 10,8% menys de població. Al 2025, els 25 estats de la Unió Europea només concentraran el 6% de la població mundial total.
- L'envelliment de la població serà la principal característica demogràfica dels països desenvolupats, però també de la Xina. En molts estats membres de la Unió Europea, tot i que més clarament al Japó, l'envelliment tindrà fortes implicacions en la composició de la població activa i augmentaran dràsticament les ràtios de dependència de la gent gran. Molts països en procés de desenvolupament, en canvi, continuaran tenint una població relativament jove i la població en edat de treballar s'expandirà, la qual cosa comportarà una enorme pressió sobre els mercats de treball.
- Encara que el volum total de migració ha anat disminuint lleugerament, el percentatge de migració internacional que es dirigeix cap als països desenvolupats ha anat augmentant. Hom espera que les taxes d'immigració cap a Europa es mantinguin estables, si bé tot dependrà del rendiment econòmic de les àrees veïnes i de les polítiques migratòries europees.
- La salut probablement continuarà millorant, però també s'haurà de fer front a nous reptes tant en el món desenvolupat (a causa de la contaminació i de l'envelliment de la població) com en el món en vies de desenvolupament (a causa de la contaminació i de la urbanització). Hom espera que, en algunes regions, les malalties tinguin un impacte massiu en l'estructura d'edat de la població. Malgrat tot, és improbable que el creixement demogràfic canviï. Les epidèmies, certament, es propagaran més fàcilment a causa de la migració i de la mobilitat creixent.



Consum

Energia i aigua
Matriculació de turismes
Residus

L'indicador més rellevant a l'hora d'avaluar com ha evolucionat el consum de les llars mataronines, la matriculació de turismes, presenta un lleuger increment de l'1,3% en l'acumulat anual del mes de març.

Fonts utilitzades: ICTNET, El País, La Vanguardia, Cinco Días, Expansión, Avui i El Punt.

Energia i aigua

Electricitat i gas

El consum energètic de Mataró, mesurat a través del consum de gas i electricitat, s'ha reduït al 2006. Al llarg de l'any passat la despesa energètica de la ciutat va ser de més de 940 milions de kWh, un 11% menys que el que es va gastar al 2005. El repartiment d'aquesta despesa ha estat més equilibrada que en anys precedents, ja que el 52,2% corresponia a gas i el 47,8% a electricitat.

Quant al gas, aquesta font d'energia ha estat la que ha impulsat a la baixa el consum energètic de Mataró en registrar un consum que no arriba als 500 milions de kWh, fet que en termes relatius suposa una davallada del 19,9%. Aquest descens s'ha produït tant en l'apartat domèstic/comercial com en l'industrial.

La davallada en el consum de gas s'ha notat tant en l'apartat domèstic i comercial com en l'industrial En el primer apartat el consum de gas va situar-se molt a prop dels 191 milions de kWh, un 13,3% menys que el consumit al 2005. Aquesta davallada es produeix malgrat l'augment de l'1,8% del nombre de clients. El fet que l'hivern del 2006 no hagi estat especialment rigorós és una possible causa de la davallada en el consum de gas domèstic/comercial, ja que bona part dels sistemes de calefacció fan servir com a combustible el gas. Pel que fa al gas a nivell industrial, el consum al 2006 va ser de gairebé 240 milions de kWh, xifra un 27% inferior a la consumida al 2005. Aquesta davallada respon a una important reducció en el consum de gas per part d'un sol client.

Quant a l'electricitat, durant tot el 2006, a Mataró van consumir-se gairebé 450 milions de kWh, un 1,2% més que la consumida al 2005. L'anàlisi semestral mostra un comportament poc habitual, ja que durant el segon semestre del 2006 s'hi va consumir menys electricitat que al primer. Aquesta circumstància només s'havia produït al 2004.

En electricitat, a diferència del gas, no se separa el consum per tipologia de consumidor, sinó per la potència contractada. Així, els subministraments de baixa tensió amb una potència inferior als 15 kW¹² és la més habitual a les llars i als petits comerços. En aquesta tipologia, el consum d'electricitat és habitualment més elevat al primer que al segon semestre, però la proliferació d'aparells d'aire condicionat fa que alguns anys el segon semestre hagi estat el període amb més consum d'electricitat. Al 2006 això no ha estat així, i durant els primers sis mesos de l'any van consumir-se 130,8 milions de kWh, enfront dels 114 milions consumits al llarg de la segona meitat de l'any. La comparació d'aquests semestres

TAULA 17. Consum de gas canalitzat. Mataró. 1996 - 2006

	Consum milers de kWh				Variació respecte l'any anterior			
	Domèstic / Comercial	Industrial	Accés de tercers a la xarxa	Total	Domèstic / Comercial	Industrial	Accés de tercers a la xarxa	Total
1996	100.367	165.274		265.640	15,83%	-4,99%		1,94%
1997	106.806	170.996		277.802	6,42%	3,46%		4,58%
1998	114.581	182.207		296.787	7,28%	6,56%		6,83%
1999	131.812	175.991		307.803	15,04%	-3,41%		3,71%
2000	139.426	164.230		303.656	5,78%	-6,68%		-1,35%
2001	127.556	94.795		222.351	-3,23%	-42,28%		-26,78%
2002	185.345	253.188		438.533	45,30%	167,09%		97,23%
2003	181.659	374.756	26.382	582.797	-1,99%	48,01%		32,90%
2004	187.071	360.880	45.866	593.817	2,98%	-3,70%	73,85%	1,89%
2005	220.342	328.197	63.886	612.425	17,79%	-9,06%	39,29%	3,13%
2006	190.974	239.594	60.087	490.655	-13,33%	-27,00%	-5,95%	-19,88%

Font: Gas-Natural, S.D.G.

¹² La majoria de consumidors domèstics d'electricitat tenen contractada una potència igual o inferior als 15 kW, però les comercialitzadores alienes al grup Fecsa-Endesa (peatges de baixa tensió) no discerneixen la baixa tensió en funció de la potència contractada.

respecte dels mateixos períodes de l'any anterior mostra com entre els mesos de gener i juny del 2006 la despesa elèctrica va augmentar un 24,7%, mentre que al segon semestre va reduir-se un 17,2%. En aquest comportament, la climatologia és un factor que cal tenir en compte, així com també el fet que cada cop hi ha més llars que disposen de sistemes de calefacció i d'aire condicionat. **TAULA 18.**

Aigua

La despesa d'aigua repunta al segon semestre del 2006, alça que es consolida al primer trimestre del 2007 Remunta el consum d'aigua a la ciutat a la segona meitat del 2006. Malgrat tot, en el global de l'any, la despesa d'aigua ha estat de 7,47 milions de metres cúbics, un volum un 0,8% inferior al del 2005, percentatge que en termes absoluts representa 63.296 metres cúbics menys que just un any abans. Si ens situem en el primer trimestre del 2007, la tònica de creixement en el consum d'aigua es manté amb els més de 7,55 milions de metres cúbics d'aigua consumits en el global dels dotze mesos anteriors al març del 2007. Amb tota

aquesta aigua consumida, la variació interanual torna a registrar augments fet que es pot considerar normal ja que, d'una banda, la població continua creixent i, de l'altra, l'activitat empresarial s'està recuperant.

A l'hora de separar el consum d'aigua per tipologia de consumidor, s'evidencia com el consum domèstic és el més important. Aproximadament, el 65% de l'aigua gastada a la ciutat correspon a les llars, fet que en xifres absolutes significa un consum de 4,84 milions de metres cúbics per al període des del mes d'abril del 2006 fins al mes de març del 2007. Aquesta xifra és 18.578 metres cúbics inferiors a la consumida durant el mateix període del 2006, fet que representa una reducció del 0,4%. Des de mitjans del 2005 la variació

TAULA 18. Consum d'electricitat. Mataró. 2001 - 2006

	Consum en kwh.				Variació (%) mateix període de l'anterior			
	BT* =<15 kw	BT >15 kw	Altres**	Total	BT* =<15 kw	BT >15 kw	Altres**	Total
1r sem. 2001	87.573.721	55.091.940	49.995.453	192.661.114	--	--	--	--
2n sem. 2001	80.274.421	55.782.397	70.965.678	207.022.496	--	--	--	--
1r sem. 2002	90.446.208	53.682.725	50.562.127	194.691.060	3,28%	-2,56%	1,13%	1,05%
2n sem. 2002	82.857.923	53.755.662	73.720.806	210.334.391	3,22%	-3,63%	3,88%	1,60%
1r sem. 2003	92.233.339	56.159.045	61.413.102	209.805.486	1,98%	4,61%	21,46%	7,76%
2n sem. 2003	87.609.352	56.621.167	68.163.449	212.393.968	5,73%	5,33%	-7,54%	0,98%
1r sem. 2004	102.593.608	48.784.468	67.224.795	218.602.871	11,23%	-13,13%	9,46%	4,19%
2n sem. 2004	113.210.882	41.425.103	56.870.886	211.506.871	29,22%	-26,84%	-16,57%	-0,42%
1r sem. 2005	104.847.466	37.764.690	78.338.912	220.951.068	2,20%	-22,59%	16,53%	1,07%
2n sem. 2005	137.689.309	35.956.620	49.834.220	223.480.149	21,62%	-13,20%	-12,37%	5,66%
1r sem. 2006	130.795.949	37.529.572	59.745.890	228.071.411	24,75%	-0,62%	-23,73%	3,22%
2n sem. 2006	113.994.614	42.701.075	64.866.796	221.562.485	-17,21%	18,76%	30,17%	-0,86%

* Inclou els peatges de baixa tensió.

** Enllumenat públic, subministraments alta tensió i peatges alta tensió.

Font: Feinsa-Endesa.

TAULA 19. Consum d'aigua. Mataró. 1r trim. 2005 - 1r trim. 2007

	Consum m ³ a Mataró			Variació mateix trim. any anterior		
	Domèstic	Com. i obres	Industrial	Domèstic	Com. i obres	Industrial
I/2005	1.262.025	244.139	247.344	0,36%	1,34%	-27,19%
II/2005	1.260.438	269.767	309.359	-3,59%	4,68%	-13,41%
III/2005	1.232.694	261.083	321.357	-14,34%	-10,20%	-13,29%
IV/2005	1.221.563	242.006	267.580	0,58%	-3,48%	-10,25%
I/2006	1.146.777	208.640	280.540	-9,13%	-14,54%	13,42%
II/2006	1.247.765	242.983	364.125	-1,01%	-9,93%	17,70%
III/2006	1.225.490	232.253	353.525	-0,58%	-11,04%	10,01%
IV/2006	1.213.518	220.928	306.821	-0,66%	-8,71%	14,67%
I/2007	1.156.121	156.941	320.169	0,81%	-24,78%	14,13%

Font: Aigües de Mataró, S.A.

interanual de l'aigua domèstica registra valors negatius, possiblement per l'encariment del cost de l'aigua però també per la conscienciació de la població per no malbaratar un bé escàs en l'actual moment de sequera, gràcies a les diferents campanyes d'estalvi d'aigua. Val a dir, però, que la tendència de la variació interanual apunta cap al creixement, i sembla difícil que la comparació interanual continuï amb valors negatius.

Certament, però, el principal impulsor de l'augment del consum d'aigua a Mataró ha estat la indústria: amb poc més d'1,3 milions de metres cúbics consumits durant el 2006, suposa un augment d'uns 160.000 metres cúbics, fet que en termes relatiu representa un increment del 13,9%. Al primer trimestre del 2007 el consum industrial continua creixent i arriba als 1,34 milions de metres cúbics, amb un creixement del 14%. **TAULA 19.**

GRÀFIC 15. Consum d'aigua a Mataró. 2005 - 2007

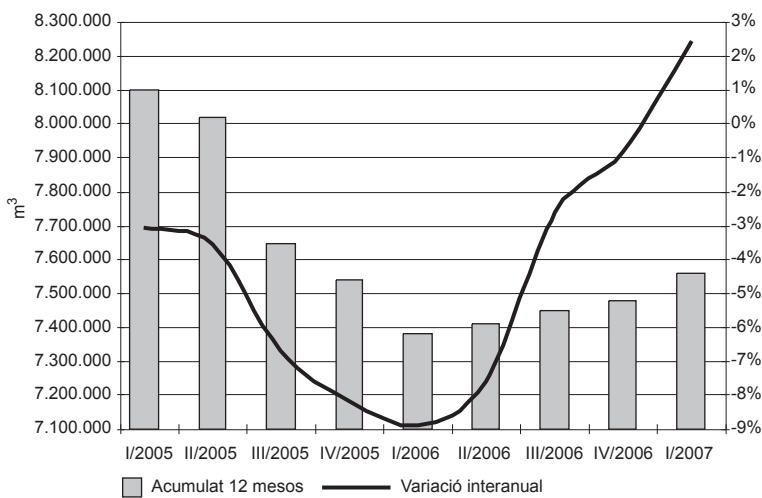

GRÀFIC 16. Consum d'aigua segons destinació. 2004 - 2007

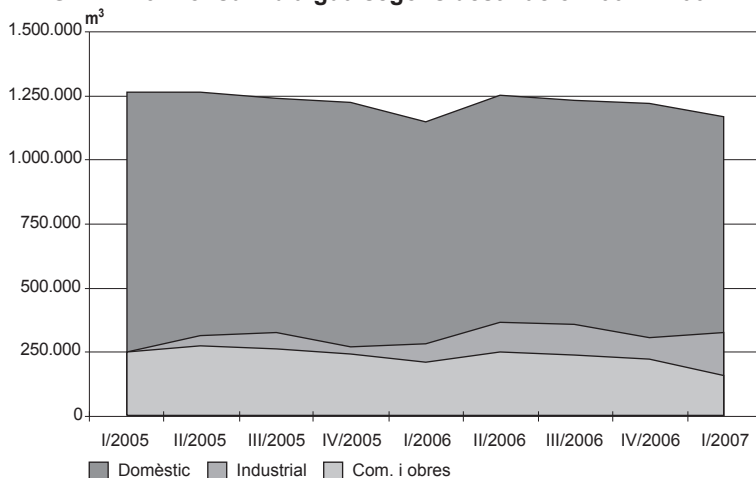

Matriculació de turismes

Situació general

Al llarg de 2006, en el conjunt de tot Catalunya van matricular-se més de 380.000 vehicles, un 65% dels quals eren turismes. Aquestes xifres representen una davallada de l'1% respecte de la matriculació de vehicles que va haver-hi al 2005, descens que en el cas dels turismes és molt més accentuada amb un retrocés del 5,6%. Durant els tres primers mesos del 2007 s'accelera la pèrdua en la matriculació, tant de vehicles com de turismes.

Les xifres de Catalunya tenen un pes important per al conjunt de l'Estat espanyol, ja que representen aproximadament un 15% dels turismes i un 16,2% del vehicles matriculats a Espanya. Amb aquests percentatges, la matriculació de turismes a Espanya durant els dotze mesos que van des de l'abril del 2006 fins al març del 2007 a l'Estat espanyol van matricular-se 1,66 milions de turismes i 2,38 milions de vehicles. Les variacions interanuals d'aquests totals presenten un descens de l'1,4% en la matriculació de turismes i un increment de l'1,1% en la matriculació de vehicles; certament, es tracta de dades clarament més favorables per al conjunt de l'Estat espanyol que no pas per al global de Catalunya.

La davallada en la matriculació de turismes està estretament relacionada amb el descens que s'està produint en el consum per part de les famílies¹³. El gràfic 17 demostra la correlació prou important existent entre la variació interanual de la matriculació de turismes i la variació interanual en el consum de les famílies, amb un coeficient per al conjunt de l'Estat espanyol del 57%. El gràfic mostra com la davallada en la variació interanual de turismes matriculats ve acompanyada d'una baixada en la variació interanual de la despesa de les famílies. Ambdós descensos s'inicien al segon trimestre de 2004, si bé és molt més marcat en el cas dels turismes. En aquest context, l'augment dels tipus d'interès probablement continuarà frenant el creixement de la despesa en el consum familiar, i per extensió cal esperar que es continuï produint una davallada en el ritme de creixement de la matriculació de turismes.

GRÀFIC 17. Variació interanual en la matriculació de turismes i en la despesa en consum final de les famílies. Espanya. 2001 - 2007

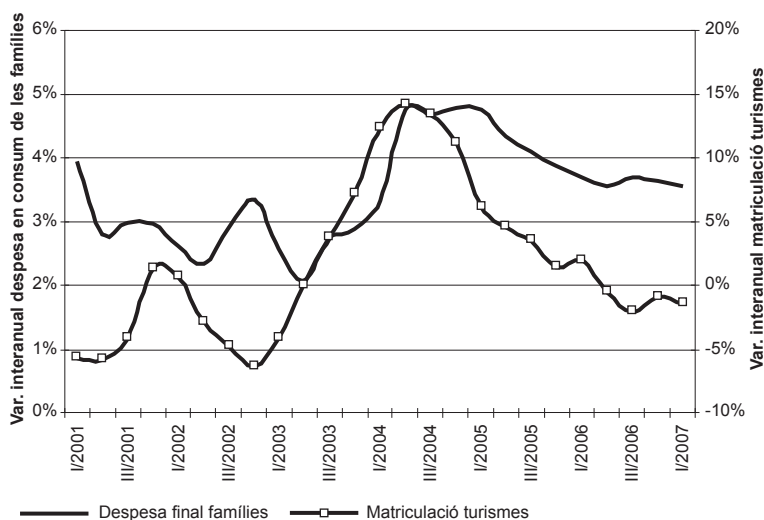

Font: elaboració pròpia a partir de dades de l'INE i de l'IDESCAT.

¹³ Durant el primer trimestre del 2005 s'han fet una sèrie de canvis metodològics en la Comptabilitat Nacional Trimestral, i la base passa a ser la de l'any 2000 (anteriorment es feia servir la del 1995). A més, s'introdueix un nou mètode d'elaboració de les estimacions en termes de volum, mitjançant el qual les estimacions a preus constants de base fixa emprades fins ara se substitueixen per estimacions a preus de l'any precedent i encadenades. Aquest canvi té la seva base en la Decisió de la Comissió Europea número 98/715/CE, i només disposem de dades des de l'any 2000.

Mataró

A Mataró, s'hi van matricular 6.745 vehicles durant el 2006, el 60,3% dels quals eren turismes. Aquesta xifra representa un increment de més de 1.200 unitats respecte del 2005, fet que en termes relatius es tradueix en un creixement del 22,4%. Val a dir, però, que aquest increment està sobredimensionat pel fet que al 2005 va produir-se un infraregistre en les matriculacions del mes de setembre¹⁴. Malgrat tot, si no es comptabilitzessin les matriculacions del mes de setembre del 2006, per tal d'intentar aconseguir fer comparacions més homogènies, s'observa com al 2006 la matriculació hagués augmentat un 15,4%. Tot i els espectaculars valors assolits pel creixement de

la matriculació de vehicles, a partir del mes de novembre comença a desaccelerar-se i al mes de març del 2007 el ritme de creixement era del 10,8%, gairebé 12 punts percentuals per sota del creixement assolit cinc mesos abans.

Creix la matriculació de turismes, tot i que el ritme de creixement cada cop és més baix Si ens fixem exclusivament en els turismes, durant el 2006 a Mataró van matricular-se 4.070 unitats, 384 més que al 2005, fet que en

termes relatius representa un increment del 10,4%. Ja al 2007, el ritme de matriculació de turismes, si bé ha continuat creixent, ho ha fet en menor intensitat. Així, l'acumulat dels darrers dotze mesos fins al març del 2007 situa el volum de turismes matriculats en 3.683, només un 1,3% més que al mateix període del 2006. Certament, Mataró segueix la mateixa línia descendent de la variació interanual que s'està produint a Catalunya, fet que reforçaria la idea que el ritme de creixement del consum de les famílies s'està afeblint fruit de la política monetària del Banc Central Europeu que actualment propugna l'augment dels tipus d'interès per controlar la inflació.

GRÀFIC 18. Matriculació de turismes en persones físiques. Mataró. 2004 - 2007

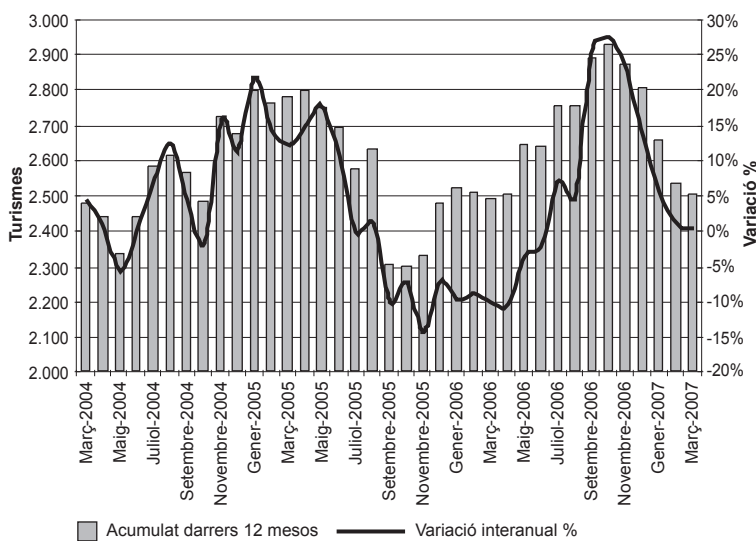

GRÀFIC 19. Matriculació de turismes en empreses. Mataró. 2004 - 2007

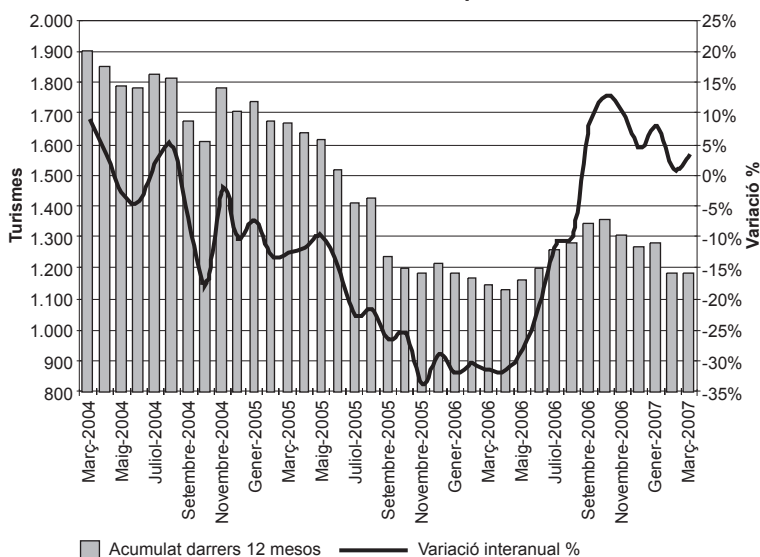

Font: elaboració pròpia a partir de les dades del Servei d'Ingressos de l'Àrea de Serveis Centrals i Planificació de l'Ajuntament de Mataró.

¹⁴ En el fitxer de matriculacions procedent de la Direcció General de Trànsit corresponent al mes de setembre del 2005 no hi havia cap alta per matriculació i s'hi va generar un infraregistre.

A l'hora de destriar la matriculació de turismes entre persones i empreses, ambdues sèries presenten un línia descendent des del mes d'octubre del 2006 fins a la darrera dada disponible (març 2007). Quan analitzem les variacions interanuals, s'observa com els valors més alts es recullen entre els turismes matriculats per persones en assolir un increment del 27,2% al mes d'octubre, mentre que el valor més alt recollit per les empreses és del 13,1%, també a l'octubre del 2006. Al cap de cinc mesos d'aquesta fita, els ritmes de creixement en la matriculació de turismes són del 0,3% en les persones físiques i del 3,6% en les persones jurídiques. **GRÀFICS 18 i 19.**

Residus

Generació de residus

El volum d'escombraries generades a la ciutat, a l'igual que la resta d'indicadors indirectes, té una doble lectura: d'una banda, hi ha la relació amb el consum i amb el poder adquisitiu de la població i, de l'altra, les implicacions a nivell mediambiental.

Rècord en el volum de brossa generada a Mataró, amb 67.622 tones Les xifres situen en 67.554 tones el volum de residus recollits a Mataró al 2006. Només tres mesos després, al mes de març de 2007, l'acumulat dels darrers dotze mesos se situa en 67.622 tones, una dada 3.168 tones superior al volum de brossa recollida durant el mateix període del 2006, fet que en termes relatius suposa un increment del 4,9%. El gràfic 20 mostra la davallada dels residus generats a la ciutat al llarg de tot el 2005, descens que es fa especialment evident durant els nou primers mesos. A partir del mes de gener del 2006 la sèrie comença a recuperar-se i al mes d'agost del 2006 s'aconsegueix un acumulat anual de 66.733 tones d'escombraries, la xifra més alta assolida mai per aquesta variable. Des d'aquesta data fins a l'última dada disponible, la del mes de març del 2007, el volum de residus ha anat creixent mes rere mes fins arribar als més de 67,6 milions de quilograms recollits en l'acumulat anual del mes de març del 2007.

Si volem saber perquè s'ha produït aquesta davallada dels residus generats durant el 2005, de ben segur que ha tingut molt a veure l'entrada en funcionament, a principis del 2005, del servei de recollida de residus comercials¹⁵, fet que va propiciar que alguns comerços optessin per contractar els serveis d'un gestor privat autoritzat per fer la recollida selectiva de la brossa que generen. D'una banda, l'aparició d'aquests gestors privats va suposar que l'Ajuntament deixés de concentrar de manera exclusiva la prestació de la recollida selectiva i, de l'altra, que ja no es registrés la totalitat de la brossa que es genera al municipi, la qual cosa representa un trencament de la sèrie a nivell estadístic.

Al 2006, un any després de l'entrada en funcionament del servei, la sèrie de l'acumulat anual torna a ser estadísticament homogènia, i això es reflecteix amb l'augment de la recollida de brossa. Aquest augment és clarament superior al creixement de població de Mataró i, per tant, suposa que hi ha un increment de la mitjana diària de residus generats per persona a Mataró situada en 1,55 quilos per

persona i dia, uns 100 grams més que el cada mataroní i mataronina generaven al 2005. Des de principis del 2007 fins ara s'està frenant el creixement en la generació de residus per habitant, fet que ha comportat que durant els primers mesos d'aquest any la mitjana diària de residus dels ciutadans de Mataró se situï lleugerament per sota dels 1,55 kg. **TAULA 20 i GRÀFIC 20.**

Recollida selectiva

La recollida orgànica accelera el percentatge de recollida selectiva i el situa en el 30% Dels més 67,6 milions de quilograms de residus que s'han generat a Mataró entre els mesos d'abril del 2006 i març del 2007, 20,6 s'han recollit de manera selectiva, ja sigui a través dels

TAULA 20. Evolució dels residus generats. Mataró. 2006 - 2007

	TM residus generats	Var. % (1)	Var. % (2)
mar-06	5.803,89	13,79%	13,74%
abr-06	5.445,05	4,13%	-6,18%
maig-06	5.979,53	11,84%	9,82%
juny-06	5.819,72	7,82%	-2,67%
jul-06	6.085,84	9,89%	4,57%
ago-06	5.179,48	9,73%	-14,89%
set-06	5.757,47	7,23%	11,16%
oct-06	5.724,32	3,37%	-0,58%
nov-06	5.538,95	2,82%	-3,24%
des-06	5.371,37	1,81%	-3,03%
gen-07	5.811,54	1,14%	8,19%
feb-07	5.137,88	0,69%	-11,59%
mar-07	5.770,46	-0,58%	12,31%

(1) Variació percentual respecte del mateix període de l'any anterior.

(2) Variació percentual respecte del mes anterior.

TM = Tones Mètriques.

Font: elaboració pròpia a partir de les dades de la secció de Residus i Neteja Viària del Departament de Serveis Municipals i Manteniment de l'Ajuntament de Mataró.

¹⁵ D'acord amb l'entrada en vigor de la Llei 15/2003 de 13 de juny, de modificació de la Llei 6/1993 de 15 de juliol.

contenedors especials que hi ha a la via pública o bé mitjançant la recollida a les dues deixalleries de Mataró, les dels carrers Layret i Galícia. Aquest volum de recollida selectiva representa el 30,4% de tota la brossa generada a la ciutat.

L'evolució que presenta el gràfic 21 mostra la repercussió que ha tingut l'entrada en funcionament del servei municipal per recollir la brossa comercial de forma selectiva, en passar d'un percentatge de recollida de poc més del 21,6% al mes de desembre de 2004, a un 27,6% a finals del 2005. Situats a principis del 2006, i superat l'any de funcionament d'aquest servei, el percentatge de recollida selectiva ha anat reduint-se progressivament fins arribar al 26,4% al mes d'octubre. Durant els darrers dos mesos del 2006 i als tres primers del 2007, el percentatge de recollida selectiva ha tornat créixer gràcies a la implantació del sistema de recollida de brossa

orgànica domiciliària. Amb aquest nou sistema, de ben segur que al llarg del 2007 el percentatge de recollida selectiva a la ciutat continuarà creixent. **GRÀFIC 21.**

Si ens centrem en la recollida selectiva mitjançant contenidors ubicats al carrer (principalment de paper, envasos, vidre i piles), observem que representa el 8,9% del total de residus recollits a Mataró, 0,3 punts percentuals més del que aquest tipus de recollida selectiva representava a les acaballes del 2005. En només tres mesos, aquest percentatge ha augmentat en sis dècimes de punt fins a situar-se en el 9,5% al mes de març del 2007.

GRÀFIC 20. Residus generats. Mataró. 2005 - 2007

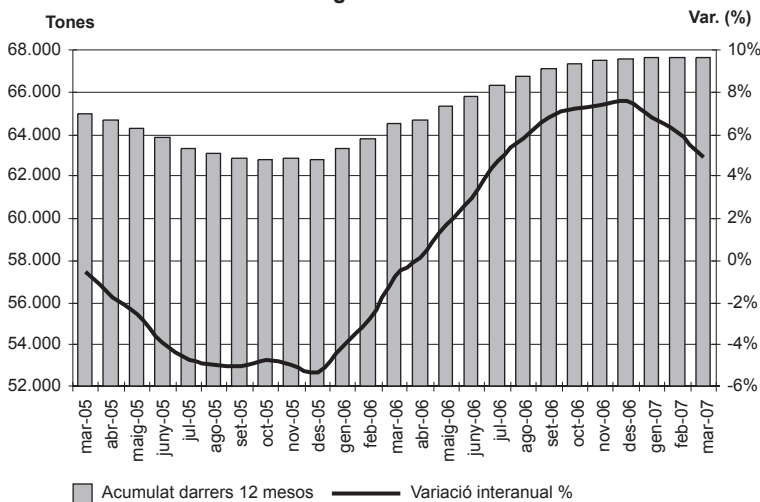

El paper és el residu del qual se'n recull més quantitat. Durant els dotze mesos anteriors que van d'abril del 2006 a març del 2007 se'n van recollir més de 3.893 tones, xifra un 12,8% superior a la de l'any anterior. Aquest ritme de creixement és el mateix que va aconseguir-se al mes de març del 2006, increment força important si a més tenim en compte que es parteix d'una base ja de per si prou alta. Bona part d'aquest creixement és fruit de l'entrada en funcionament del servei de recollida selectiva comercial, ja que el paper i el cartró són uns residus molt habituals als comerços.

GRÀFIC 21. Evolució del percentatge de recollida selectiva sobre el total de residus generats a Mataró. 2005 - 2007

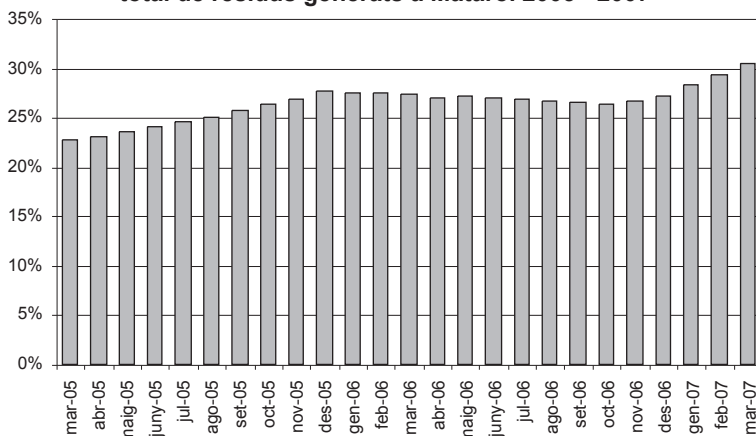

Pel que fa als envasos, es tracta d'una tipologia de residus força habitual entre els consumidors: compren envasos plens i els dipositen buits als contenidors després d'extreure'n el producte que contenen. Al 2006 se'n van recollir 938 tones, un 7,8% més que al 2005. Al mesos de febrer i març del 2007, la recollida d'aquests residus va continuar millorant i en l'acumulat dels darrers dotze mesos va superar el milió de quilograms recollits. Amb aquesta xifra, la variació interanual es recupera i torna a assolir valors amb

dos dígits, característica que havia perdut a finals del 2006. Així, al mes de març del 2007, el ritme de creixement en la recollida d'envasos ha estat del 13,7%.

El vidre també presenta un augment en la recollida que el situa molt a prop de l'1,5 milions de quilograms, gràcies al fet que durant els darrers dotze mesos els increments interanuals sempre han estat de dos dígits. Així mateix, els assolits al llarg dels tres primers mesos del 2007 superen el 20% (més concretament, al mes de març del 2007, arriben al 23%).

Pel que fa a les piles, el comportament mensual de la sèrie és força irregular, malgrat fer-se l'acumulat dels darrers dotze mesos. Tot i el comportament erràtic de la sèrie, de les dades sembla extreure-se'n una reducció del volum de piles recollides, fet que es fa especialment evident a partir de la segona meitat del 2006, en què les xifres s'han situat entre els 8.000 i els 9.000 kg, mentre que al primer semestre de 2006 l'acumulat anual estava entre els 10.000 i els 13.000 kg. Al primer trimestre del 2007, aquest descens en la recollida de piles fins i tot s'agreuja.

Finalment, el darrer ítem a analitzar és l'ús de la deixalleria per part de la població. Durant el 2006 hi han entrat més 35.800 vehicles, fet que representa un percentatge del 6% superior al d'un any abans. Al mes de març del 2007 el nombre de vehicles que han passat per la deixalleria supera els 37.000, però aquesta xifra no aconsegueix frenar la tendència descendent de la variació interanual, que al mes de març del 2007 era del 6,3%, i al mes de març del 2006 era del 17,7%.

TAULA 21. Recollida selectiva al carrer. Mataró 2006 - 2007.

	Paper		Vidre		Envasos		Piles		Entrada vehicles a la deixalleria	
	Kg. ⁽¹⁾	Var. % ⁽²⁾	Kg. ⁽¹⁾	Var. % ⁽²⁾	Kg. ⁽¹⁾	Var. % ⁽²⁾	Kg. ⁽¹⁾	Var. % ⁽²⁾	Nombre ⁽¹⁾	Var. % ⁽²⁾
març-2006	3.450.910	12,85%	1.214.220	10,57%	919.200	14,42%	11.440	35,55%	35.048	17,75%
abril-2006	3.431.030	10,79%	1.226.040	15,76%	907.660	11,60%	10.050	8,77%	35.163	16,13%
maig-2006	3.472.010	11,50%	1.249.060	17,34%	912.180	10,84%	11.910	28,06%	35.543	15,65%
juny-2006	3.514.510	13,09%	1.296.880	20,27%	924.800	11,62%	10.050	-0,10%	35.839	15,54%
juliol-2006	3.527.820	13,93%	1.280.840	17,50%	913.620	10,59%	9.930	-0,20%	35.971	14,47%
agost-2006	3.542.580	12,77%	1.311.500	19,14%	910.740	9,97%	9.930	-0,20%	36.082	12,09%
setembre-2006	3.566.310	10,71%	1.310.840	17,79%	912.020	8,12%	9.150	-5,48%	35.471	8,99%
octubre-2006	3.628.070	12,35%	1.332.240	17,25%	924.620	10,08%	10.170	5,39%	35.229	6,85%
novembre-2006	3.627.290	10,12%	1.364.520	20,71%	921.780	7,30%	8.820	-12,15%	35.593	6,69%
desembre-2006	3.675.380	9,42%	1.365.920	19,54%	938.380	7,83%	8.080	-25,05%	35.878	5,96%
gener-2007	3.736.930	9,29%	1.428.580	22,39%	978.220	9,56%	7.570	-39,92%	36.467	6,16%
febrer-2007	3.800.470	10,55%	1.477.740	24,40%	1.003.180	10,98%	6.940	-47,58%	36.826	6,06%
març-2007	3.893.540	12,83%	1.493.950	23,04%	1.045.120	13,70%	7.710	-32,60%	37.249	6,28%

(1) Acumulat en els darrers dotze mesos.

(2) Taxa de variació interanual.

Font: Secció de Residus i Neteja Viària del Departament de Serveis Municipals i Manteniment de l'Ajuntament de Mataró.

Com serà el món al 2025... ... en energia

- Entre els anys 2006 i 2025, hom espera que la demanda global d'energia creixi a un ritme anual de l'1,6%. Al voltant de l'any 2030, l'energia necessària serà un 50% més que la que cal avui.
- Els combustibles fòssils (petroli, gas i carbó) continuaran sent la principal font d'energia mundial i abastaran el 81% de la demanda. El petroli continuarà sent la principal font d'energia, mentre que el gas superarà el carbó i ocuparà la segona posició vers el 2020.
- Hom creu que el percentatge d'energia nuclear es reduirà en les economies de mercat més madures, tot i que augmentarà als països en vies de desenvolupament. Les energies renovables creixeran més que qualsevol altra font d'energia, en particular als països de l'OCDE, malgrat el fet que continuaran representant un percentatge molt petit respecte del subministrament global d'energies.
- Els països en desenvolupament seran els causants de dos terços del total de l'augment del consum d'energia. No obstant això, les disparitats regionals seran importants i el creixement (en termes del volum) a l'Àsia serà molt més gran que a l'Àfrica. La demanda també creixerà als països de l'OCDE, però amb uns percentatges més petits. La dependència dels països desenvolupats i dels emergents en la importació d'energia augmentarà substancialment.
- Probablement hi haurà prou recursos energètics per fer front al creixement de demanda projectada, tot i que l'efectivitat de la seva explotació resta condicionada totalment a les inversions que s'hi facin. A més a més, mentre que la demanda i l'oferta augmentaran, la primera ho farà més ràpidament que la segona, la qual cosa suposarà que l'energia se situï en uns preus molt elevats.
- L'any 2025, les temperatures augmentaran globalment entre 0,4 °C i 1,1 °C, amb variacions regionals molt importants en precipitació. Tanmateix, probablement durant els propers 20 anys això no suposarà cap canvi dràstic del clima amb conseqüències catastròfiques.
- No obstant això, l'impacte de l'escalfament global arribarà a ser cada vegada més sensible en certes zones àrides i semiàrides de l'Àfrica i de l'Àsia, on el medi ambient ja està danyat i els efectes de la contaminació són particularment visibles.
- A curt i mitjà termini, la industrialització i la urbanització constituïran les fonts principals de la degradació mediambiental. Als països en vies de desenvolupament, en particular, augmentarà la contaminació i col·locarà el subministrament d'aigua, la capacitat sanitària i la seguretat alimentària cada cop sota més pressió.

... en medi ambient

- Les emissions dels gasos que produeixen l'efecte hivernacle continuaran creixent. La seva dissolució a l'atmosfera trigarà com a mínim diverses dècades. L'escalfament global és la tendència general a llarg termini; en un futur proper pot atenuar-se, però no aturar-se.



Habitatge

Habitatges iniciats per tipologia i preus dels habitatges

Tímida recuperació en la construcció d'habitatges a Mataró: entre els mesos d'abril del 2006 i març del 2007 se n'han iniciat 1.515, un 1% més que els començats durant el mateix període de l'any anterior. Els preus continuen augmentant, però cada cop ho fan més lentament. La mitjana del preu del metre quadrat d'un habitatge nou a Mataró a mitjans del 2007 és de 2.952 euros.

Fonts utilitzades: ICTNET, El País, La Vanguardia, Cinco Días, Expansión, Avui i El Punt.

Habitatge

Situació general

Durant el 2006, el creixement de l'economia catalana ha estat del 3,4%, xifra que confirma la situació expansiva que va iniciar-se l'any 1998¹⁶, amb un creixement des de l'inici del cicle d'un 33%. Dins d'aquest llarg cicle expansionista, la construcció ha estat un dels motors principals, amb un taxa de creixement anual acumulat del 5,4% i un increment del 62,2% des del 1998, gairebé el doble que l'experimentat pel PIB de l'economia catalana durant tot aquest període.

A aquest creixement del sector de la construcció, hi ha contribuït de forma decisiva l'edificació residencial. El valor de la producció residencial per al 2006 es preveu que hagi crescut un 7,5% respecte del 2005, i per al període 1998-2006 el creixement serà aproximadament d'un 99%, tres vegades més que el creixement del PIB català.

Els indicadors directes del sector de l'habitatge observats al 2006 avalen la continuïtat de la fortalesa per part de l'oferta. En aquest sentit, s'ha de fer especial esment a l'espectacular xifra d'habitatges iniciats (127.117), fet que suposa un increment d'un 17,9% respecte de l'any 2005, assolint, per sobre de totes les previsions, el nivell d'inicis d'obra més alt mai conegut a casa nostra. Amb les dades del primer trimestre del 2007, l'oferta d'habitatges continua creixent, ja que amb l'acumulat anual s'arriba a les 130.016 unitats. Aquest creixement ha estat liderat per les comarques de l'interior de Catalunya i per les àrees metropolitanes de Tarragona i Lleida. D'aquesta manera es va confirmant la presa de relleu d'aquestes àrees respecte de les més turístiques, les quals semblen mostrar uns primers símptomes d'esgotament.

Pel que fa als habitatges acabats al 2006 (77.309), el seu creixement ha estat molt més moderat, només un 3,5% més que al 2005. Amb l'acumulat anual del primer trimestre de 2007, el nombre d'habitatges acabats arriba a les 80.020 unitats.

Aquesta fase expansiva del sector de l'habitatge s'ha cimentat en gran part en el comportament del sector financer i les condicions favorables que aquest ha anat introduint en el crèdit hipotecari i

que han possibilitat la cobertura de bona part de la demanda d'habitatge –malgrat les continues alces dels preus del mercat residencial–. Durant el 2006, però, el tipus d'interès de referència de les hipoteques (Euribor a 1 any) ha accelerat el creixement que va iniciar-se a mitjans del 2005. Aquest alça ha continuat durant el 2007, i al mes de març el tipus era del 4,11%, un punt més alt que un any abans i 1,8 punts més alt que dos anys abans. Aquesta dinàmica hauria de tenir un fort impacte en l'accessibilitat a l'habitatge, perquè el preu del diner no pot compensar l'increment dels preus dels habitatges.

De moment, però, aquest nou context financer, amb tipus a l'alça, no ha tingut repercussió en el mercat hipotecari i el nombre d'hipoteques contractades sobre habitatges ha crescut un 6,2% al 2006, arribant a una xifra rècord de 240.500 noves hipoteques constituïdes, 14.100 més que al 2005. Aquest augment encara ha estat molt més important en termes monetaris, ja que l'import total de les hipoteques d'habitatge contractades al 2006 ha crescut un 24,3% respecte del 2005, com a conseqüència combinada de l'increment del nombre d'operacions amb la pujada del valor mitjà de cadascuna d'elles, fins arribar als gairebé 170.000 euros/habitatge.

Tanmateix, ja comença a entreveure's que s'està arribant a la fi del cicle alcista del mercat de l'habitatge, ja que cada cop costa més temps vendre un habitatge, símptoma de l'esgotament del sector i que, per tant, s'inicia la desacceleració del

¹⁶ L'esclat de la bombolla tecnològica que va provocar una desacceleració econòmica durant els primers anys del nou mil·lenni, però no pas una crisi econòmica.

cicle de creixement que ha travessat el mercat residencial durant els darrers nou anys. Així, els terminis de comercialització en el mercat d'obra nova s'han allargat als 19 mesos, des dels 14 que eren necessaris al 2005. També el sondeig d'opinió dels agents de la propietat immobiliària, que s'usa per copsar de forma indirecta l'evolució de la demanda, indica que el mercat residencial, especialment el de segona mà, ha experimentat una reducció en el nombre d'operacions.

Mataró

Nou màxim històric en l'inici de la construcció d'habitatges a Mataró amb 1.625 unitats al 2006 En l'anterior informe, amb dades fins a mitjans de 2006, s'observava una important davallada en l'inici en la construcció d'habitatges. Finalment, però, això no ha estat així, i el 2006 ha estat l'any en què s'han començat a construir més habitatges a Mataró. Concretament, se n'hi han començat a construir 1.625, un 6,6% més que al 2005, xifra que suposa un nou màxim històric en la construcció d'habitatges. Ja al 2007, les dades del primer trimestre mostren com l'inici d'habitatges nous decau en 100 unitats respecte del mateix trimestre del 2006, fet que en termes relatius representa una reculada del 31,1%.

Per tipologia dels habitatges iniciats, els unifamiliars van aconseguir al 2006 la xifra més alta des del 2002, amb la construcció de 74 unitats. Malgrat tot, la seva aportació al parc d'habitatges nous és pràcticament testimonial, ja que només representa menys del 5%

de les noves construccions. El tipus de construcció d'habitatge més habitual a Mataró és el plurifamiliar, amb 1.551 unitats construïdes al 2006, xifra que representa el 95,5% de tots els habitatges iniciats al 2006. Aquesta tònica es manté durant els tres primers mesos de 2007, i sembla difícil que canviï perquè els habitatges plurifamiliars permeten fer més rendible el sòl. Així, fa onze anys els habitatges plurifamiliars representaven menys del 80% del total d'habitatges iniciats.

La grandària mitjana dels habitatges nous a Mataró creix fins als 85 m² Pel que fa a la grandària dels habitatges nous, s'ha produït un repunt en la grandària mitjana, ja que durant els dotze mesos que van d'abril del 2006 a març del

2007 els habitatges tenien de mitjana una superfície de 85 m², 5 m² més que la mitjana d'un any abans. Possiblement en aquest augment hi ha influït el repunt en la construcció d'habitatges unifamiliars, que habitualment disposen d'una superfície construïda més gran que els plurifamiliars. Sigui com sigui, les construccions d'avui en dia tenen poc a veure amb els d'ara fa onze anys, quan la superfície mitjana dels pisos era de 115 m². En onze anys, els habitatges nous han perdut gairebé 30 m² de superfície. A l'hora de buscar explicacions a aquesta tendència en la reducció de la mida dels habitatges hi trobaríem factors com ara l'interès dels constructors d'encabir més habitatges en les seves promocions o la tendència cap a l'atomització de les famílies. **TAULA 22.**

TAULA 22. Evolució del nombre d'habitatges iniciats. Mataró. 2001 - 2007

Unifamiliars	<50 m ²	51 a 75	76 a 100	101 a 125	126 a 150	>150 m ²	Total
2001	0	1	35	10	5	51	102
2002	0	9	16	13	19	23	80
2003	0	0	4	26	9	19	58
2004	0	4	1	8	2	23	38
2005	0	0	7	7	4	35	53
2006	0	0	12	3	0	59	74
1r trim. 2006	0	0	12	0	0	6	18
1r trim. 2007	0	0	0	0	0	12	12
Plurifamiliars	<50 m ²	51 a 75	76 a 100	101 a 125	126 a 150	>150 m ²	Total
2001	0	89	216	196	150	57	708
2002	0	82	211	371	112	11	787
2003	8	59	393	187	229	220	1.096
2004	96	198	513	169	86	135	1.197
2005	47	674	545	76	102	28	1.472
2006	53	585	695	153	40	25	1.551
1r trim. 2006	6	165	152	13	0	0	336
1r trim. 2007	0	159	59	7	7	0	232
Total	<50 m ²	51 a 75	76 a 100	101 a 125	126 a 150	>150 m ²	Total
2001	0	90	251	206	155	108	810
2002	0	91	227	384	131	34	867
2003	8	59	397	213	238	239	1.154
2004	96	202	514	177	88	158	1.235
2005	47	674	552	83	106	63	1.525
2006	53	585	707	156	40	84	1.625
1r trim. 2006	6	165	164	13	0	6	354
1r trim. 2007	0	159	59	7	7	12	244

Font: elaboració pròpia a partir de les dades de la Direcció General d'Habitatge de la Generalitat de Catalunya.

Els gràfics corresponents a la construcció d'habitatges presenta per a Mataró un comportament clarament diferenciat de la resta d'àmbits.

**GRÀFIC 22. Evolució dels habitatges iniciats a Mataró.
Gener a març .2004 - 2007**

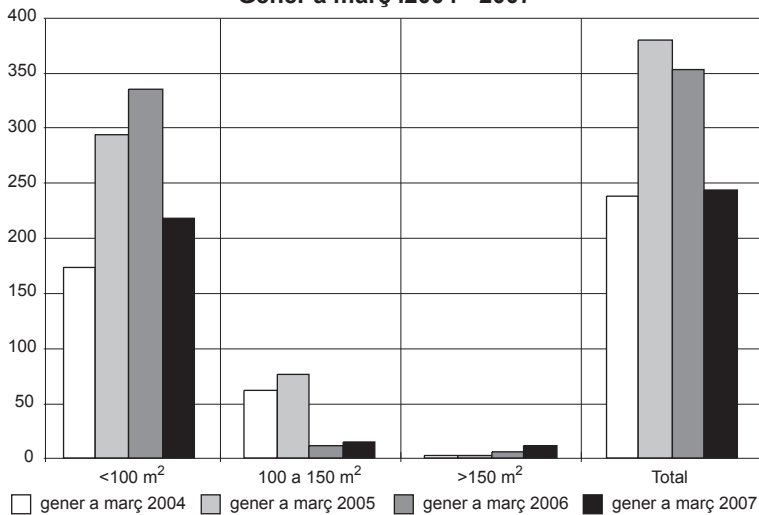

**GRÀFIC 23. Evolució dels habitatges iniciats al Maresme.
Gener a març. 2004 - 2007**

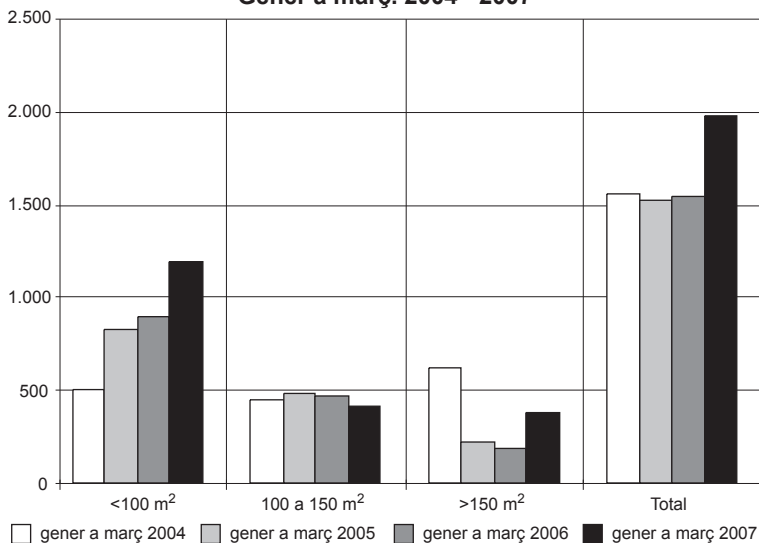

**GRÀFIC 24. Evolució dels habitatges iniciats a Barcelona.
Gener a març. 2004 - 2007**

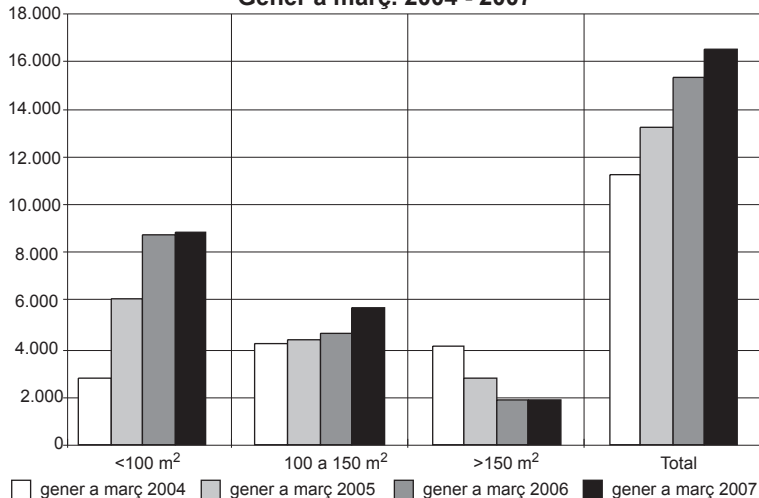

Font: elaboració pròpia a partir de les dades de la Direcció General d'Habitatge de la Generalitat de Catalunya.

Les xifres mostren com al llarg dels primers trimestres dels tres darrers anys, la construcció d'habitatges a Mataró ha anat decreixent, mentre que el Maresme, però especialment a la província de Barcelona i a Catalunya, la tendència en la construcció d'habitatges és ascendent. Al Maresme, entre els mesos de gener i març del 2007, s'hi han començat a construir prop de 2.000 habitatges, un 27,7% més que durant el mateix trimestre del 2006. A la província s'han començat a construir 16.529 habitatges, un 7,8% més que al primer trimestre del 2006. A Catalunya, l'inici en la construcció d'habitatges ha estat de 32.497 unitats, amb un increment del 9,8%. **GRÀFICS 22, 23, 24 i 25.**

Mataró redueix la intensitat constructora al primer trimestre del 2007

A l'hora d'analitzar la intensitat constructora¹⁷ per grandària de l'habitatge, el gràfic 26 mostra un model de creixement diferent entre Mataró i els altres àmbits, que s'observa sobretot amb els habitatges de grandària mitjana (entre 100 i 150 m²) i els més grans (més de 150 m²). La intensitat constructora dels habitatges de grandària mitjana al Maresme i a la província de Barcelona multiplica per 8 i per 10 –respectivament– la intensitat de Mataró, i en el cas de Catalunya la multiplica per 13. En els habitatges de més de 150 m², la província de Barcelona i Catalunya multipliquen per 4 i per 5 la seva intensitat respecte de Mataró, i en el cas del Maresme ho fa per 9. Aquest diferencial de la intensitat constructora d'habitatges de Mataró amb els altres tres àmbits queda palès si ens fixem en la grandària mitjana dels habitatges iniciats: a Mataró, com ja hem avançat, se situa en els 85 m²; al Maresme, en els 103,8 m²; a la província, en els 102,8 m², i a Catalunya, en els 102,3 m².

¹⁷ La intensitat constructora és el quocient entre els habitatges iniciats i el nombre d'habitants.

**GRÀFIC 25. Evolució dels habitatges iniciats a Catalunya.
Gener a març. 2004 - 2007**

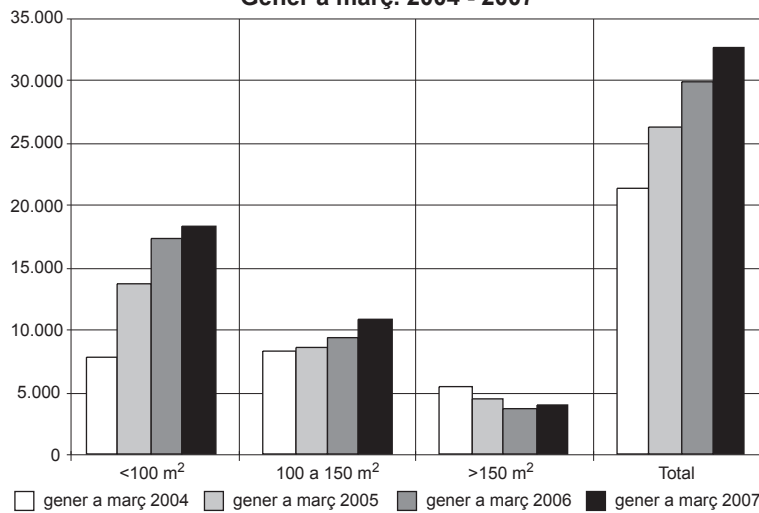

GRÀFIC 26. Intensitat constructora cada 100.000 habitants per tamany d'habitatge. Gener a març 2007

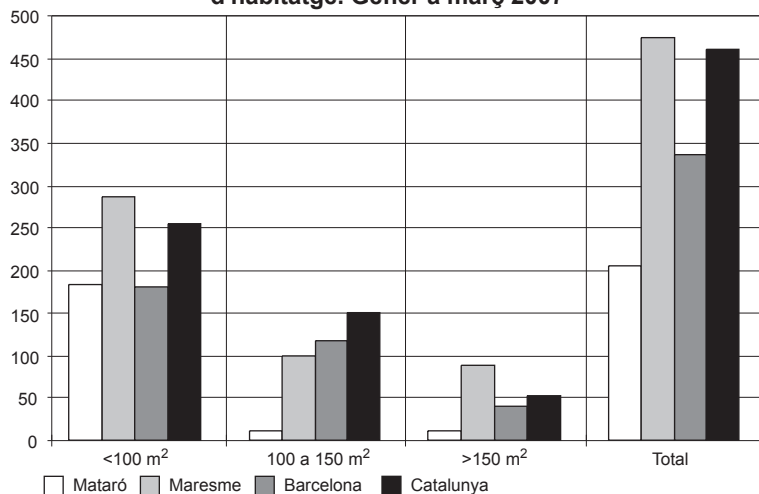

GRÀFIC 27. Evolució de la intensitat constructora cada 100.000 habitants. 2004 - 2007

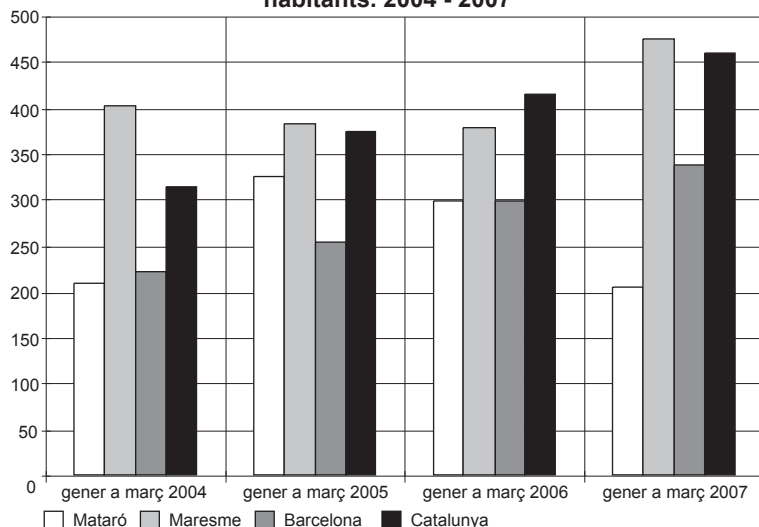

Font: elaboració pròpia a partir de les dades de la Direcció General d'Habitatge de la Generalitat de Catalunya.

Quant a l'evolució de la intensitat constructora dels primers trimestres dels darrers quatre anys, en el gràfic 27 s'observa com al 2007 a Mataró s'ha produït una reculada, mentre que els altres àmbits –Maresme, província de Barcelona i Catalunya– presenten una línia ascendent. Dels quatre àmbits estudiats, el Maresme és on hi ha una major intensitat de construcció, seguit de prop per Catalunya. A més distància se situa la província de Barcelona i, finalment, Mataró.

GRÀFICS 26 I 27.

Preus de venda d'habitatges nous

El preu mitjà del metre quadrat d'un habitatge nou a Mataró frega els 3.000 euros

En el present informe de conjuntura, per tal d'analitzar els preus dels habitatges nous, s'han fet servir les dades de l'empresa Sociedad de Tasación¹⁸ de mitjans del 2007. Les dades d'aquesta empresa de taxació situen la mitjana del preu de l'habitatge nou de les capitals de província en els 2.874 €/m², un 7,4% més car que tot just un any abans, però també suposa un alentiment en el ritme de creixement, ja que fa un any els preus van créixer un 11,4%. A Catalunya, de les quatre capitals de província, només Barcelona es troba per sobre de la mitjana, amb un preu de 4.454 €/m². La segona posició l'ocupa Girona (2.723 €/m²), seguida de Tarragona (2.353 €/m²) i Lleida (1.911€/m²).

Pel que fa als municipis de més de 100.000 habitants que no són capitals de província, el preu mitjà a mitjans del 2007 va ser de 2.426 €/m², xifra un 7,9% superior als preus de mitjans del 2006.

¹⁸ Les dades de Sociedad de Tasación provenen de promocions d'habitatges amb unitats en venda, sense considerar els habitatges unifamiliars, els habitatges de segona mà ni els habitatges de protecció oficial. Tenint en compte aquestes consideracions, i que les dades que ofereix Sociedad de Tasación són els valors de taxació dels habitatges i no els preus de venda, tot plegat comporta que els preus que dona l'empresa de taxació se situïn per sota del valor de mercat.

Dins d'aquest grup de municipis es troba Mataró, amb un preu mitjà dels habitatges nous de 2.952 €/m², un 11,6% més cars que un any abans.

En el gràfic 28 es presenten les dades dels municipis de la província de Barcelona de més de 50.000 habitants. Dels dinou municipis que hi apareixen, Mataró ocupa una posició intermèdia, essent l'onzè municipi més car, tot just per darrere de Terrassa (2.989 €/m²) i per davant de Sant Boi de Llobregat (2.936 €/m²). Pel que fa a l'encariment dels habitatges, Mataró és el quart municipi amb l'increment més elevat, malgrat el fet que el ritme de creixement és clarament inferior al registrat l'any anterior.

GRÀFIC 28. Preu de l'habitatge nou i creixement en els municipis de més de 50.000 habitants de la província de Barcelona. Juny 2006 - juny 2007

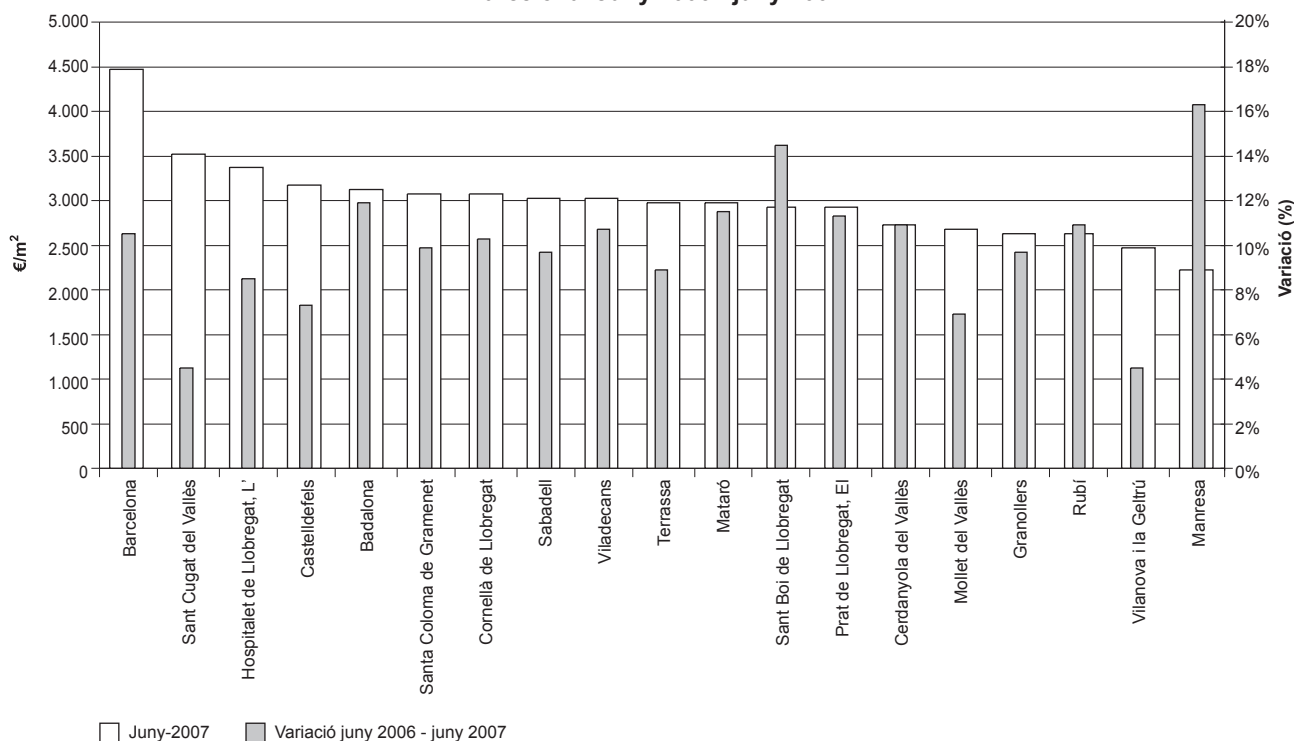

Font: elaboració pròpia a partir de les dades de Sociedad de Tasación.



Activitat i estructura empresarial

Activitat i estructura empresarial a Mataró i el Maresme
Terciarització de l'economia de Mataró i el Maresme
Llicències d'activitats

Millora l'activitat econòmica a Mataró, gràcies a l'empenta de la construcció i en menor mesura pel sector serveis. Durant el darrer any, el nombre d'assalariats a la ciutat ha crescut un 4%, mentre que les empreses han reulat un 0,1%. Els autònoms aconsegueixen un increment molt lleuger, amb un 0,3% més d'efectius que just un any abans.

Fonts utilitzades: Nota de Conjuntura Econòmica, diversos períodes (2006 i 2007); Perspectiva econòmica de Catalunya, diversos períodes (2006 i 2007). Caixa de Catalunya, informe sobre la Conjuntura Econòmica, diversos períodes (2006 i 2007); La Caixa, informe mensual, diversos períodes (2006 i 2007); BBVA, Situació Catalunya, diversos períodes (2006 i 2007); ICTNET, El País, La Vanguardia, Cinco Días, Expansión, Avui i El Punt.

Activitat i estructura empresarial

Espanya

Les xifres de treballadors amb alta laboral a la Seguretat Social no paren de créixer i continuen sent una de les dades més dinàmiques de l'economia espanyola: a finals del mes de març del 2007 hi havia registrats més de 19 milions d'afiliats amb l'alta laboral. Durant els darrers dotze mesos, el nombre d'afiliats ha augmentat en més de 725.000 efectius, xifra que en termes relatius representa un creixement del 3,9%. Aquest increment resta lluny del 5,6% assolit l'any passat, ja que durant el primer trimestre del 2006 encara es notaven els efectes del procés de normalització de treballadors estrangers¹⁹. Malgrat el fre en el ritme d'altres laborals d'estrangers en la Seguretat Social, el seu creixement continua estant per sobre del dels espanyols, amb taxes entre el 8 i el 9%, si bé lluny dels creixements del 30% assolits just fa un any. En valors absoluts, el creixement d'afiliats estrangers ha estat inferior als 150.000 efectius, i el seu contingent s'ha situat en gairebé 1,93 milions, fet que representa un 10% del total de treballadors amb alta laboral a la Seguretat Social.

Gràfic 29. Variació interanual del PIB i dels treballadors afiliats a la Seguretat Social. Espanya. 1997 - 2007

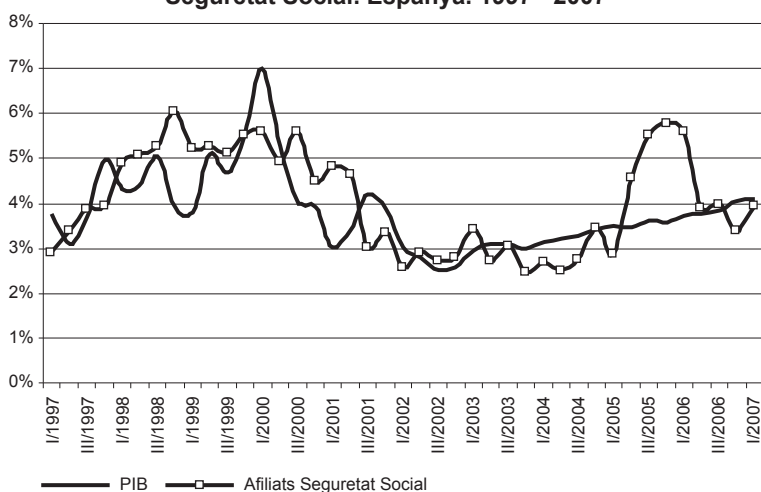

Font: elaboració pròpia a partir de les dades de l'INE.

El gràfic 29 mostra com la variació interanual dels afiliats amb alta laboral i la del PIB recorren pràcticament el mateix camí, fet que es veu refermat pel coeficient de correlació lineal amb un valor del 70%²⁰.

El principal desajust entre ambdues sèries es va produir entre el segon trimestre del 2005 i el primer del 2006 com a conseqüència del procés de normalització de treballadors estrangers. Podria pensar-se que aquest augment tan important de treballadors estrangers en els registres de la Seguretat Social hauria d'haver tingut un impacte positiu en el PIB espanyol, però aquests estrangers ja estaven treballant –si bé ho feien de forma irregular– i, per tant, estaven produint béns i serveis per a l'economia espanyola; és a dir, ja estaven contribuint al PIB espanyol, per això l'increment d'assalariats no ha repercutit en el PIB.

La lectura dels deu anys que abasta el gràfic 29 permet veure els ritmes de creixement extraordinaris assolits a finals del segle XX, tant en el PIB com en assalariats. La següent etapa que abasta els primers anys del segle XXI es va caracteritzar per l'alentiment de l'economia. Finalment, durant els darrers quatre anys s'ha produït una lenta però progressiva recuperació del nivells de creixement econòmic que, evidentment, ha anat acompanyada d'una millora en el ritme de treballadors amb l'alta laboral a la Seguretat Social. Les expectatives per al proper any apunten cap a una estabilització o, fins i tot, una lleugera frenada del PIB, per tal com el sector econòmic més dinàmic, el de la construcció, en un principi, hauria de perdre impuls, amb els consegüents efectes en el mercat de treball d'aquest sector.

¹⁹ El procés de normalització de treballadors estrangers va iniciar-se el 7 de febrer del 2005 i va acabar-se el 7 de maig del 2005. Aquest període va servir per presentar les sol·licituds. Un cop presentada la sol·licitud, la subdelegació del Govern va ser l'encarregada de resoldre els expedients en un termini màxim de tres mesos. En cas de resolució favorable, l'autorització encara restava condicionada a l'afiliació i l'alta a la Seguretat Social en el termini d'un mes des de la notificació de la resolució de l'autorització. Tot plegat fa que aquest procés s'allargui fins al mes de setembre del 2005 i, per tant, la sèrie d'afiliats amb alta laboral a la Seguretat Social torna a la "normalitat" en els seus creixements a partir del mes de setembre del 2006.

²⁰ Cal recordar que la correlació analitza si hi ha o no una relació o dependència matemàtica entre variables. Segons Colton, els valors de correlació de 0,75 a 1 impliquen que hi ha una correlació que va de molt bona a excel·lent, i en valors de 0,5 a 0,75 la correlació va de moderada a bona.

L'evolució de treballadors afiliats amb alta laboral a la Seguretat Social presenta diferències substancials en el seu desglossament per sectors. Així, trobem que en 11 dels 22 sectors que componen la indústria s'ha registrat una pèrdua de treballadors. Les pèrdues més rellevants recauen un cop més en la indústria tèxtil i de la confecció, amb 8.649 afiliats menys que al mes de març del 2006, xifra que en valors relatius suposa una davallada del 4,9%. Tot i que les dades del sector tèxtil no són bones, paga la pena destacar que el ritme de pèrdua d'afiliats es va alentint, ja que en l'anterior informe parlàvem d'una davallada de més del 8%.

Altres sectors industrials amb dificultats són els dedicats a la fabricació de maquinària i material elèctric –amb 6.300 treballadors menys que un any abans (-6,1%)– i la indústria química –amb 5.400 treballadors afiliats menys (-3,7%)–. Tot i aquestes dades negatives, el conjunt del sector industrial ha aconseguit augmentar els treballadors amb alta laboral a la Seguretat Social. En total, al mes de març del 2007 hi ha 72.853 efectius més en el sector de la indústria que un any abans, fet que en termes relatius suposa un increment del 2,8%. Entre els sectors que més contribueixen a aquest augment hi ha el dedicat a la fabricació de productes metàl·lics –amb 22.600 afiliats més (6,4%)–, la indústria alimentària –amb 18.200 (4,9%)– i la construcció d'equips mecànics –amb 14.100 (8,9%)–.

Pel que fa a la construcció, les dades de treballadors afiliats continuen registrant una evolució creixent, tot i que comencen a presentar els primers símptomes d'alentiment. Durant el darrer any, el contingent del sector ha crescut prop de 140.000 efectius, fet que en termes relatius representa un augment del 5,9%, del tot considerable, si bé se situa per sota del 8,3% aconseguit l'any anterior.

De cada tres treballadors amb alta laboral a la Seguretat Social, dos treballen al sector serveis. Amb aquest volum de treballadors sembla clar que els serveis són els que marquen la pauta de creixement general, com queda palès amb l'aportació de més de 530.000 treballadors durant el darrer any, fet que en termes relatius representa un creixement del 4,4%. Dels 19 subsectors que componen el sector serveis, en 5 d'ells s'ha registrat un descens de treballadors, essent el més destacable el del sector de llars que ocupen a personal domèstic, amb una pèrdua al llarg dels darrers dotze mesos de 65.000 afiliats (-16,8%²¹). Malgrat aquesta pèrdua de treballadors

afiliats a la Seguretat Social en alguns dels subsectors que conformen els serveis, la tònica general ve marcada pels augments en el nombre de cotitzants de diversos subsectors entre els quals destaquen les activitats sanitàries –amb 151.000 afectius més que un any abans (15,4%)–, les activitats educatives –amb 113.000 efectius més (19,1%)– i les activitats de suport a les empreses –amb un augment de 102.700 treballadors (5,8%)–.

Mataró

Mataró supera els 34.000 assalariats ajudat per la construcció

Les dades dels treballadors assalariats de Mataró, i més concretament la seva variació interanual, segueixen la senda expansiva de Catalunya i de l'Estat espanyol. Així, a Mataró, l'any 2006 s'ha acabat amb un total 33.824 assalariats, un 2,5% més que els que hi havia a finals del 2005. El creixement més rellevat s'ha produït durant el primer trimestre del 2007, quan el nombre d'assalariats a la ciutat ha superat amb escreix la xifra dels 34.000, més concretament 34.586²², fet que suposa un creixement interanual lleugerament superior al 4%. A Mataró no s'assolia un increment com aquest des de principis del 2001. La diferència entre aquest creixement i el de fa sis anys és que actualment ens trobem en un moment d'acceleració econòmic, mentre que al 2001 la tendència econòmica era just la contrària.

La sèrie temporal de la variació interanual permet observar com Mataró aconsegueix superar la barrera de l'1% a la segona meitat del 2005, després de 15 trimestres

²¹ El descens en aquest sector és conseqüència, en bona part, del procés de normalització de treballadors estrangers que es va produir al 2005. Un dels casos que podien fer servir els treballadors estrangers en aquest procés era acreditar que disposaven de diverses ofertes per fer feines de serveis domèstics amb un mínim de trenta hores setmanals i garantint una activitat mínima de sis mesos. El procés va acabar-se al mes de maig del 2005, i al cap de sis mesos –al novembre– es va assolir el valor més alt de treballadors afiliats en el sector de la llar que ocupen personal domèstic, amb més 401.000 efectius. D'aleshores ençà, la sèrie de treballadors del sector no ha parat de reduir-se, mes rere mes, fins arribar als 323.600 treballadors al mes de març del 2007.)

²² Les dades d'assalariats provenen de la Tresoreria de la Seguretat Social. Es tracta, per tant, de registres administratius, motiu pel qual algun cop es registra la reassignació d'alguna empresa sense que aquesta reassignació s'hagi produït físicament. Així, durant el darrer trimestre del 2006 ha aparegut sobtadament una empresa en el sector 151 de la CCAE-93 (Indústries càrnies) amb 128 assalariats. Per tal de mantenir homogenia la sèrie s'ha optat per afegir 128 efectius a tots els trimestres anteriors al darrer trimestre del 2006. Amb el sector 012 (Producció ramadera) ha passat tot just el contrari: al primer trimestre del 2006 ha registrat una pèrdua de 115 assalariats, sense que hi hagi constància que aquest fet s'hagi produït. En aquest cas, per mantenir la sèrie homogenia, s'ha optat per restar aquests assalariats als trimestres anteriors a aquest canvi.

consecutius amb creixements negatius o lleugerament per sobre del 0%. Si comparem aquests valors amb els assolits per Catalunya, pot semblar que el procés de normalització de treballadors estrangers no va tenir cap efecte a Mataró. L'explicació cal buscar-la en dos fets: el primer, la liberalització del comerç de productes tèxtils a nivell mundial, que en el cas de Mataró, atesa la seva especialització, va tenir una repercussió important. El segon és que a nivell local no disposem de les dades de treballadors amb alta laboral al règim especial de treballadors de la llar, que com ja s'ha esmentat anteriorment ha estat una fórmula molt utilitzada pels treballadors estrangers en el procés de normalització dut a terme al 2005.

En el desglossament d'aquest creixement d'assalariats de Mataró s'observa com la construcció ha contribuït de manera especial amb l'aportació de 796 efectius nous a la ciutat, un 23,1% més que els que hi havia al mes de març del 2006; també hi ha contribuït el sector de les activitats sanitàries, amb 463 efectius més que els que hi havia un any abans, fet que representa un creixement del 10%. L'aportació negativa ha correspost un cop més a la indústria tèxtil, que ha vist com el nombre de treballadors assalariats es reduïa en 485, fet que suposa un descens de l'11,7%.

TAULA 23. Evolució del nombre d'autònoms, assalariats i empreses a Mataró. 2006 - 2007

Nombre	03/06	06/06	09/06	12/06	03/07
Autònoms	9.032	9.011	8.976	9.071	9.063
Assalariats	33.243	33.770	33.400	33.824	34.586
Empreses	4.303	4.329	4.256	4.253	4.298
Ass. / Empr.	7,73	7,80	7,85	7,95	8,05
Incr. anual %	03/06	06/06	09/06	12/06	03/07
Autònoms	0,94%	-0,44%	-0,13%	0,70%	0,34%
Assalariats	3,37%	2,83%	3,41%	2,49%	4,04%
Empreses	3,56%	2,27%	1,09%	-0,77%	-0,12%
Ass. / Empr.	-0,19%	0,55%	2,29%	3,28%	4,16%

Font: elaboració pròpia a partir de les dades del Departament de Treball de la Generalitat de Catalunya.

El nombre d'empreses a Mataró frega les 4.300 La sèrie de les empreses presenta un comportament oposat al dels assalariats, amb un alentiment del ritme de creixement que ha culminat amb variacions interanuals negatives durant el darrer trimestre del 2006 i el primer del 2007, amb un -0,8% i un -0,1%, respectivament. Amb aquestes xifres, el nombre de centres de cotització al mes de març del 2007 se situa en 4.298.

Finalment, la darrera sèrie que s'analitza de la Tresoreria de la Seguretat Social és la dels treballadors per compte propi. Aquesta sèrie trenca amb els valors negatius que registrava la variació

interanual al llarg del segon i del tercer trimestre del 2006. En qualsevol cas, però, els creixement dels treballadors per compte propi a Mataró a finals del 2006 i al primer trimestre del 2007 no supera l'1%. Tot i aquests increments tan lleus, el nombre de treballadors per compte propi torna a situar-se per sobre dels 9.000 efectius.

La contraposada evolució del ritme de creixement d'assalariats i de les empreses es tradueix en un augment de la grandària mitjana de les empreses de la ciutat. Al mes de març del 2006 hi havia 7,7 treballadors assalariats per empresa, mentre que dotze mesos més tard se superen els 8 treballadors, fet que significa que hi ha hagut un creixement del 4,2% en la grandària mitjana de les empreses. **GRÀFICS 30, 31 i 32.**

En el conjunt de Catalunya, les dades d'assalariats també presenten un important dinamisme i aconsegueixen superar els 2,7 milions d'afiliats al primer trimestre del 2007, gràcies a un creixement del 4,2%. També la sèrie de treballadors per compte propi aconsegueix un creixement força important, del 3%, fet que situa el nombre d'autònoms al Principat en 567.426. El creixement més minso el registren les empreses, amb un 2,1% més que les que hi havia al mes de març del 2006; tot i això, el nombre d'empreses va camí de les 290.000. Certament, el creixement del nombre d'empreses no és gens menyspreable, malgrat que si el comparem amb el que va assolir-se al primer trimestre del 2006 (4,8%) es registra un alentiment en el ritme de creació d'empreses. **TAULA 24.**

El gràfic 34 mostra com la variació interanual d'assalariats presenta el mateix perfil per a Mataró i per a Catalunya.

GRÀFIC 30. Empreses i assalariats. Mataró. 2005 - 2007

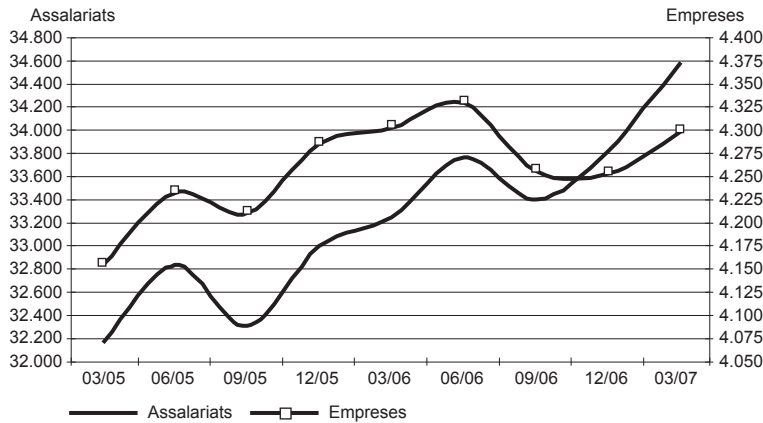

GRÀFIC 31. Autònoms. Mataró. 2005 - 2007

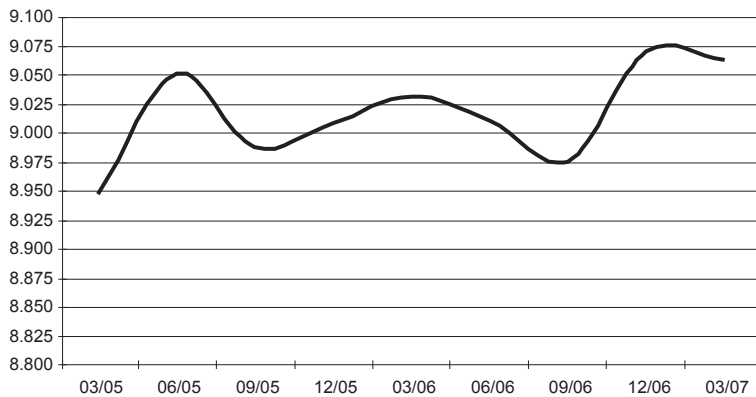

GRÀFIC 32. Assalariats per empresa. Mataró. 2005 - 2007

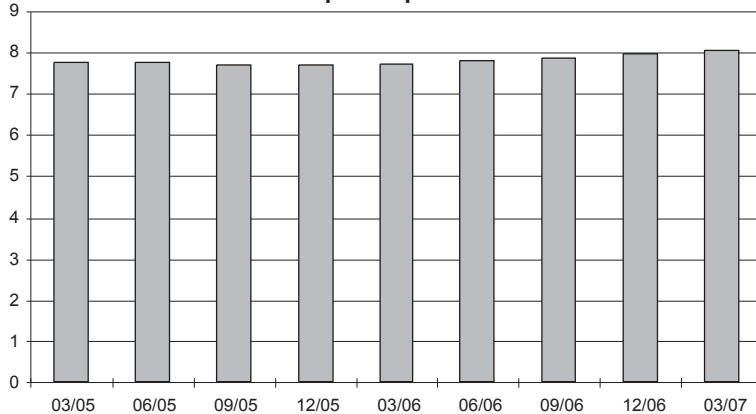

TAULA 24. Evolució del nombre d'autònoms, assalariats i empreses a Catalunya. 2006 - 2007

Nombre	03/06	06/06	09/06	12/06	03/07
Autònoms	550.950	558.289	558.562	562.057	567.426
Assalariats	2.628.013	2.685.297	2.690.564	2.672.993	2.737.542
Empreses	280.256	285.406	283.165	282.493	286.216
Ass. / Empr.	9,38	9,41	9,50	9,46	9,56
Incr. anual %	03/06	06/06	09/06	12/06	03/07
Autònoms	2,53%	2,47%	2,43%	2,76%	2,99%
Assalariats	4,83%	3,83%	4,14%	3,26%	4,17%
Empreses	4,82%	3,43%	2,12%	1,42%	2,13%
Ass. / Empr.	0,01%	0,38%	1,98%	1,81%	2,00%

Font: elaboració pròpia a partir de les dades del Departament de Treball de la Generalitat de Catalunya.

La diferència rau en el fet que a Catalunya el ritme de creixement sembla estabilitzat –o fins i tot podria dir-se que hi ha un lleu alentiment–, mentre que les xifres de Mataró semblen haver deixat enrere els registres negatius i el ritme de creixement d'assalariats s'ha accelerat durant els darrers dos anys fins arribar a nivells molt semblants als de Catalunya.

GRÀFICS 33 i 34.

Tal i com s'ha vist en el gràfic 32, la grandària mitjana de les empreses ha crescut al llarg dels darrers dotze mesos fins a situar-se en els vuit treballadors assalariats per empresa. A l'hora de destriar com s'ha produït aquest creixement dins de l'estructura empresarial de la ciutat, observem que s'ha produït per l'augment d'assalariats en les empreses de grandària mitjana (entre 11 i 100 assalariats) i en les grans empreses (més de 100 assalariats). En la primera tipologia d'empreses, el nombre d'assalariats ha crescut un 5% respecte dels que hi havia en aquests mateixos trams un any abans. Amb aquest creixement, les empreses de grandària mitjana de la ciutat tenen el 38,7% dels assalariats. A la segona tipologia d'empreses –les grans empreses–, el creixement d'assalariats ha estat encara més important, amb un 5,7% més que un any abans; el percentatge de treballadors d'aquesta tipologia se situa en el 30,4% dels assalariats de Mataró, 0,5 punts percentuals més del que representava fa un any.

A Mataró, la dinàmica segueix a grans trets la del conjunt de Catalunya. Així, a Catalunya, la grandària mitjana de les empreses ha crescut durant el darrer any fins a situar-se per sobre dels 9,5 assalariats per empresa. En analitzar aquest creixement en relació amb tres grans grups per grandària –empreses petites, mitjanes i grans–, observem que s'ha produït un augment del nombre d'assalariats en els

tres grups, tot i que el més destacat ha estat en les que considerem grans empreses (més de 100 assalariats), amb un creixement de la massa treballadora del 6,4%, fet que ha suposat que aquest grup concentri el 38,1% dels assalariats de Catalunya i superi el percentatge de treballadors de les empreses de grandària intermèdia (entre 11 i 100 assalariats), que és del 37,3%. Si bé la dinàmica per trams de grandària entre Mataró i Catalunya durant el darrer any és la mateixa, l'estructura entre ambdós àmbits és força diferent, ja que Mataró es caracteritza per tenir una estructura d'empreses de dimensions més reduïdes, tal i com ho demostra el fet de tenir una representativitat per sobre de la de Catalunya de 6,3 punts en el cas de les microempreses. **TAULA 25.**

GRÀFIC 33. Empreses i assalariats. Catalunya. 2005 - 2007

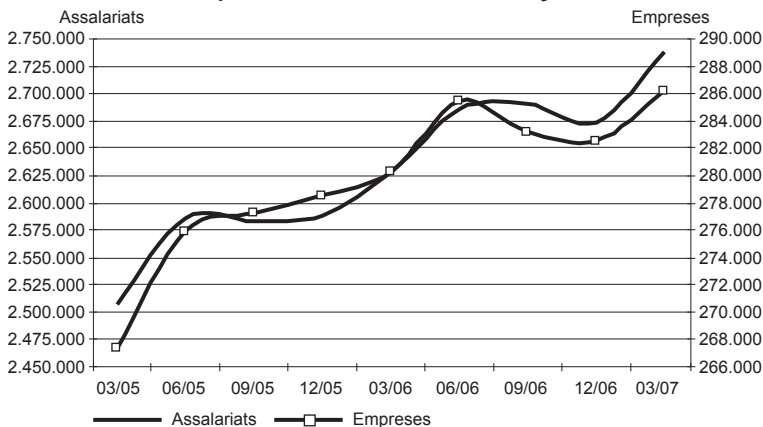

GRÀFIC 34. Evolució de la variació interanual dels assalariats. Mataró i Catalunya. 2005 - 2007

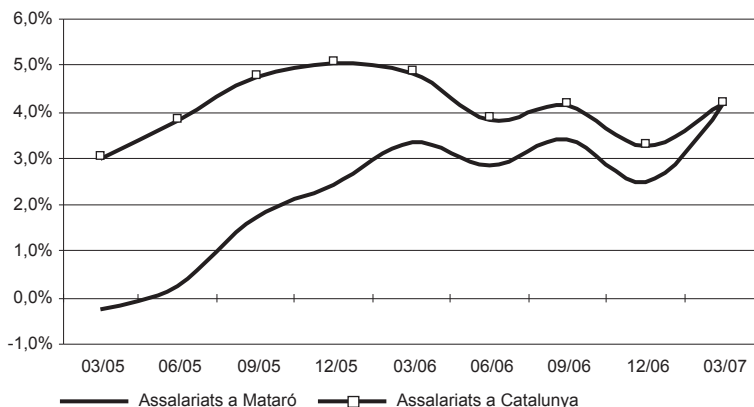

TAULA 25. Estructura empresarial (mínim 1 assalariat) de Mataró. I/2006 - I/2007

	Total	D'1 a 5	6 a 10	11 a 25	26 a 50	51 a 100	101 a 250	251 a 500	>500
03/2006									
Assalariats	33.243	6.639	3.904	5.785	3.916	3.066	2.372	1.122	6.439
Perc. / total	100%	19,97%	11,74%	17,40%	11,78%	9,22%	7,14%	3,38%	19,37%
Empreses	4.303	3.239	516	361	114	48	14	4	7
Perc. / total	100%	75,27%	11,99%	8,39%	2,65%	1,12%	0,33%	0,09%	0,16%
03/2007									
Assalariats	34.586	6.619	4.069	5.819	4.042	3.535	2.553	1.488	6.461
Perc. / total	100%	19,14%	11,76%	16,82%	11,69%	10,22%	7,38%	4,30%	18,68%
Empreses	4.298	3.215	533	360	113	52	14	5	6
Perc. / total	100%	74,80%	12,40%	8,38%	2,63%	1,21%	0,33%	0,12%	0,14%

Font: elaboració pròpia a partir de les dades del Departament de Treball de la Generalitat de Catalunya.

²³ Igual com s'ha fet amb Mataró, per mantenir la sèrie d'assalariats homogènia s'han fet les correccions d'assignació que s'han considerat necessàries.

El Maresme

Mataró i el Maresme tenen un ritme de creixement semblant Les dades d'assalariats de la comarca del Maresme segueixen una línia ascendent. Si continua amb uns ritmes

de creixement com l'assolit al primer trimestre del 2007 ben aviat superarà el llindar dels 100.000 efectius. Tornant a les dades més recents disponibles, l'any 2006 s'acaba amb 92.787 assalariats, xifra que com ja és habitual està per sota de la del tercer trimestre del 2006. Ja de ple al 2007, la sèrie de treballadors assalariats remunta i al primer trimestre se situa en 96.353²³. Certament, aquests altibaixos tan acusats en la sèrie d'assalariats de la comarca, que sempre tenen lloc durant els mateixos períodes de l'any, són uns excel·lents indicadors per determinar que es tracta d'una sèrie clarament estacional, en aquest cas molt vinculada al sector turístic de la comarca, especialment als municipis del nord de la comarca. De fet, la principal diferència entre el Maresme respecte de Mataró i de Catalunya rau en aquesta clara estacionalitat de la sèrie d'assalariats.

Pel que fa a les empreses, el gràfic 35 mostra com aquesta sèrie repeteix el comportament estacional: l'any 2006 va tancar-se amb 13.631 empreses, 254 menys de les que hi havia tres mesos abans. Igual com ha passat amb la sèrie

de treballadors assalariats, el nombre d'empreses torna a repuntar durant el primer trimestre del 2007 i se situa en 13.793.

Les dades corresponents als treballadors per compte propi del Maresme continuen amb el seu creixement intertrimestral, iniciat a finals del 2002. L'any 2006 va començar amb 35.742 autònoms i va acabar amb 36.793, per finalment situar-se en els 37.071 al primer trimestre del 2007.

TAULA 26. Evolució del nombre d'autònoms, assalariats i empreses al Maresme. 2006 - 2007

Nombre	03/06	06/06	09/06	12/06	03/07
Autònoms	35.991	36.586	36.605	36.793	37.071
Assalariats	91.383	96.220	95.804	92.787	96.353
Empreses	13.556	14.066	13.885	13.631	13.793
Ass. / Empr.	6,74	6,84	6,90	6,81	6,99
Incr. anual %	03/06	06/06	09/06	12/06	03/07
Autònoms	3,52%	3,12%	2,92%	2,94%	3,00%
Assalariats	3,96%	2,97%	3,68%	3,27%	5,44%
Empreses	4,41%	3,73%	2,41%	0,78%	1,75%
Ass. / Empr.	-0,43%	-0,73%	1,23%	2,46%	3,63%

GRÀFIC 35. Empreses i assalariats. Maresme. 2005 - 2007

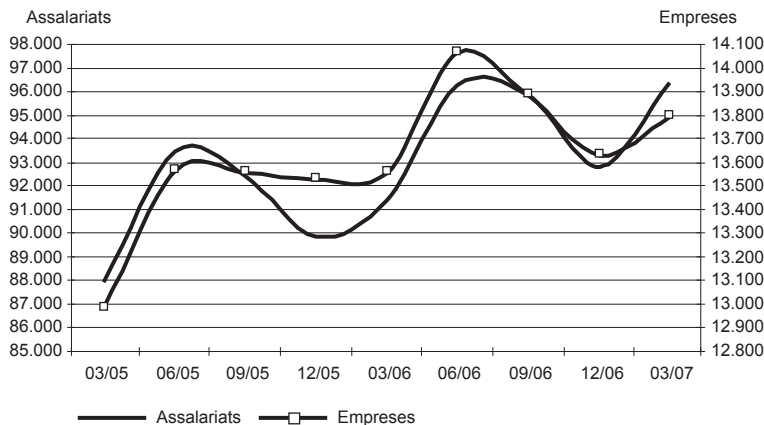

GRÀFIC 36. Autònoms. Maresme. 2005 - 2007

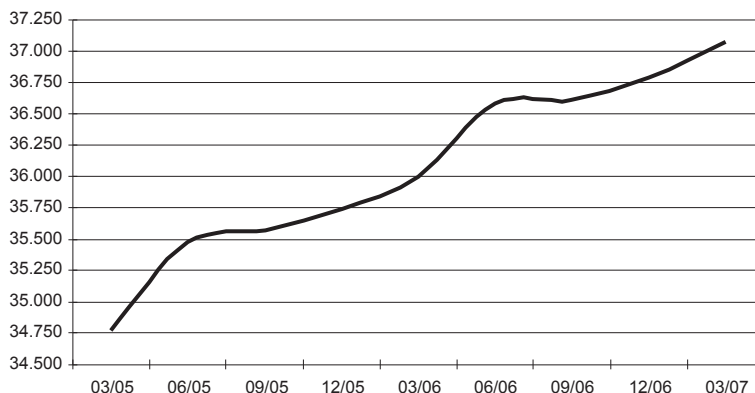

Font: elaboració pròpia a partir de les dades del Departament de Treball de la Generalitat de Catalunya.

El ritme de creixement dels treballadors assalariats a la comarca s'ha accelerat notablement durant els darrers quatre trimestres, i s'ha passat d'un 3% a mitjans del 2006 a un 5,4% al primer trimestre del 2007, fet que indica que hi ha una clara millora de l'activitat econòmica a la comarca. Aquest valor està per sobre del creixement de Mataró.

En el cas de les empreses, la tendència de la variació interanual és descendent; és a dir, segueix una línia força diferent de la dels assalariats del Maresme, amb un ritme de creixement que s'ha anat desinflant al llarg dels darrers trimestres fins a situar-se en el 0,8% a finals del 2006. Al primer trimestre del 2007 la sèrie ha repuntat lleugerament i ha aconseguit un creixement de l'1,7%.

A Mataró i al Maresme la variació interanual d'assalariats presenta el mateix perfil alcista, mentre que per als mateixos àmbits la variació interanual d'empreses presenta una tendència a la baixa. El cas dels autònoms presenta notables diferències entre Mataró i el Maresme. El primer és el constant creixement trimestre rere trimestre a la comarca del Maresme, mentre que a Mataró la variació intertrimestral presenta oscil·lacions de valors positius a negatius. L'altra diferència la trobem en el ritme de la variació interanual: mentre al Maresme aconsegueix valors per sobre del 2% i del 3%, a Mataró pràcticament no aconsegueix superar l'1%.

GRÀFICS 35, 36 i 37.

El diferent ritme de creixement d'assalariats i d'empreses condueix cap a un augment de la grandària mitjana de les empreses maresmenques, que se situa en 7 assalariats per empresa. Tot i el creixement de la grandària de les empreses de la

comarca, encara estan clarament per sota de la de les empreses de Mataró i de Catalunya. Un dels trets característics de l'estructura empresarial de la comarca és l'important pes que té la microempresa (empreses entre 1 i 10 assalariats), que representa el 34,8% de les empreses de la comarca, si bé durant el darrer any ha perdut 1,2 punts percentuals de representativitat. Per contra, han estat les empreses amb més de 100 assalariats les que han augmentat el seu pes en nombre de treballadors assalariats en 1,2 punts percentuals, amb una quota situada en el 22,4%. **TAULA 27.**

GRÀFIC 37. Assalariats per empresa. Maresme. 2005 - 2007

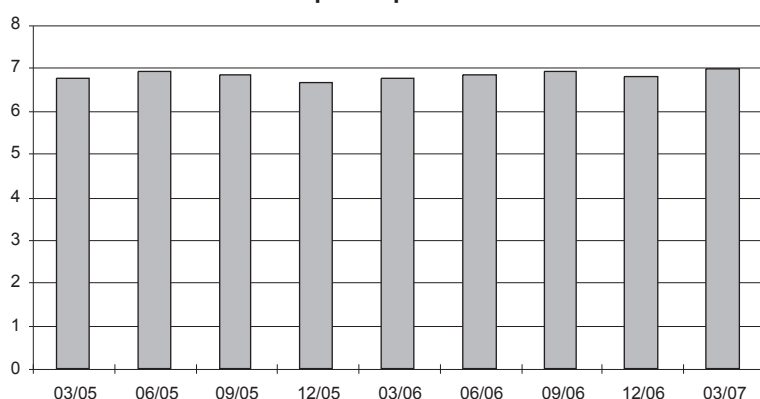

Font: elaboració pròpia a partir de les dades del Departament de Treball de la Generalitat de Catalunya.

Evolució sectorial a Mataró

El subsector manufacturer és el més nombrós de la ciutat, però l'increment més important es registra en la construcció L'estructuració econòmica de Mataró en subsectors no presenta, en termes generals, un comportament molt diferent de l'assenyalat en anteriors informes. Així, la indústria manufacturera, encapçalada pel sector tèxtil, ha estat fins fa ben poc el subsector econòmic més important a Mataró, però la crisi del sector tèxtil arran de la liberalització del comerç de productes tèxtils s'ha traduït en una pèrdua continuada d'assalariats del tèxtil i, per extensió, del subsector

manufacturer. Tolt plegat ha culminat amb la pèrdua de la primera posició per part del subsector manufacturer, posició que ara ocupa el subsector del comerç. Així, al primer trimestre del 2007, 7.008 assalariats estaven treballant al subsector del comerç i les reparacions, xifra que en termes relatius representa el 20% de la massa d'assalariats de la ciutat. Pel que fa al sector manufacturer, hi treballaven 6.093 assalariats, el 17,6% del total d'assalariats de Mataró. Aquest intercanvi de posicions entre el comerç i la indústria manufacturera s'ha produït més aviat per la pèrdua constant d'assalariats en el subsector manufacturer que no pas per un important creixement d'assalariats en el comerç. De fet, l'augment de representativitat més important correspon a la construcció, activitat que al llarg del darrer any ha guanyat 1,9 punts percentuals i ja representa el 12,3% dels assalariats de Mataró. L'altre subsector que més ha incrementat el seu pes dins de l'estructura econòmica de la ciutat és el dedicat a les activitats sanitàries i els serveis socials (0,8 punts percentuals més que un any abans), fet que representa el 14,7% dels assalariats que treballen a Mataró. **TAULES 28 i 29.**

En les dades de treballadors per compte propi es replica, parcialment, la situació que s'ha descrit en els assalariats: pèrdua d'1,4 punts percentuals de representativitat del subsector manufacturer, que passa a ocupar la tercera posició, per darrera del subsector comercial i de la construcció,

TAULA 27. Estructura empresarial (mínim 1 assalariat) al Maresme. I/2006 - I/2007

	Total	D'1 a 5	6 a 10	11 a 25	26 a 50	51 a 100	101 a 250	251 a 500	>500
03/2006									
Assalariats	91.383	20.853	11.997	17.763	12.692	8.681	7.356	3.145	8.896
Perc. / total	100%	22,82%	13,13%	19,44%	13,89%	9,50%	8,05%	3,44%	9,73%
Empreses	13.556	10.293	1.587	1.118	363	128	47	10	10
Perc. / total	100%	75,93%	11,71%	8,25%	2,68%	0,94%	0,35%	0,07%	0,07%
03/2007									
Assalariats	96.353	21.172	12.337	17.837	14.001	9.425	7.900	4.083	9.598
Perc. / total	100%	21,97%	12,80%	18,51%	14,53%	9,78%	8,20%	4,24%	9,96%
Empreses	13.793	10.444	1.627	1.120	394	134	51	13	10
Perc. / total	100%	75,72%	11,80%	8,12%	2,86%	0,97%	0,37%	0,09%	0,07%

Font: elaboració pròpia a partir de les dades del Departament de Treball de la Generalitat de Catalunya.

amb el 18% dels 9.063 autònoms que hi ha a Mataró. En els autònoms, però, el subsector del comerç i les reparacions també ha perdut pes específic, si bé aquesta davallada no li ha fet perdre la primera posició, amb el 26,6% dels treballadors per compte propi registrats en aquest subsector. Els subsectors amb un augment més important de representativitat en el cas dels autònoms són les activitats immobiliàries i serveis empresarials amb un augment d'1 punt percentual, i la construcció, amb 0,8 punts percentuals.

La construcció resulta determinant per la millora de l'economia a Mataró La comparació interanual dels assalariats dels diversos subsectors econòmics permeten analitzar la seva incidència en la situació econòmica de la ciutat. Una

TAULA 28. Nombre d'empreses i assalariats segons subsectors. Mataró. 2006 - 1r trim. 2007

Sector	març-2006			juny-2006			setembre-2006			desembre-2006			març-2007		
	Ass.	Empr.	A/E	Ass.	Empr.	A/E	Ass.	Empr.	A/E	Ass.	Empr.	A/E	Ass.	Empr.	A/E
Agricultura i pesca	299	12	32	310	12	34	300	12	35	297	11	27	262	12	22
Ind. extrac., energia i aigua	136	7	19	138	7	20	139	7	20	139	7	20	156	4	39
Ind. manuf.	6.588	900	7	6.513	896	7	6.035	869	7	5.871	840	7	6.093	853	7
Construcció	3.446	641	5	3.762	653	6	3.539	627	6	3.556	633	6	4.242	671	6
Comerç i reparacions	6.990	1.142	6	7.158	1.151	6	6.969	1.122	6	7.179	1.127	6	7.008	1.112	6
Hostaleria	1.553	319	5	1.372	317	4	1.570	321	5	1.552	321	5	1.566	323	5
Transp. i comunic.	721	117	6	752	117	6	827	125	7	851	131	6	900	135	7
Mediació financera	1.030	41	25	1.096	44	25	1.148	40	29	1.068	40	27	1.066	42	25
Activ. immob. i serv. empres.	3.414	600	6	3.526	598	6	3.586	607	6	3.577	612	6	3.667	609	6
Serv. personals i altres	2.673	305	9	2.838	312	9	2.664	307	9	2.828	308	9	2.640	304	9
Educació	1.760	87	20	1.585	87	18	1.632	85	19	1.767	87	20	1.890	94	20
Activ. sanit. i serv. socials	4.633	132	35	4.720	135	35	4.991	134	37	5.139	136	38	5.096	139	37
No consta	0	0	0	0	0	0	0	0	0	0	0	0	0	0	0
Total Mataró	33.243	4.303	7,73	33.770	4.329	7,80	33.400	4.256	7,85	33.824	4.253	7,95	34.586	4.298	8,05

TAULA 29. Evolució del pes dels assalariats i de les empreses segons subsectors. Mataró. 2006 - 1r trim. 2007

Sector	març-2006		juny-2006		setembre-2006		desembre-2006		març-2007	
	Ass.	Empr.	Ass.	Empr.	Ass.	Empr.	Ass.	Empr.	Ass.	Empr.
Agricultura i pesca	0,90%	0,28%	0,92%	0,28%	0,90%	0,28%	0,88%	0,26%	0,76%	0,28%
Ind. extrac., energia i aigua	0,41%	0,16%	0,41%	0,16%	0,42%	0,16%	0,41%	0,16%	0,45%	0,09%
Ind. manuf.	19,82%	20,92%	19,29%	20,70%	18,07%	20,42%	17,36%	19,75%	17,62%	19,85%
Construcció	10,37%	14,90%	11,14%	15,08%	10,60%	14,73%	10,51%	14,88%	12,27%	15,61%
Comerç i reparacions	21,03%	26,54%	21,20%	26,59%	20,87%	26,36%	21,22%	26,50%	20,26%	25,87%
Hostaleria	4,67%	7,41%	4,06%	7,32%	4,70%	7,54%	4,59%	7,55%	4,53%	7,52%
Transp. i comunic.	2,17%	2,72%	2,23%	2,70%	2,48%	2,94%	2,52%	3,08%	2,60%	3,14%
Mediació financera	3,10%	0,95%	3,25%	1,02%	3,44%	0,94%	3,16%	0,94%	3,08%	0,98%
Activ. immob. i serv. empres.	10,27%	13,94%	10,44%	13,81%	10,74%	14,26%	10,58%	14,39%	10,60%	14,17%
Serv. personals i altres	8,04%	7,09%	8,40%	7,21%	7,98%	7,21%	8,36%	7,24%	7,63%	7,07%
Educació	5,29%	2,02%	4,69%	2,01%	4,89%	2,00%	5,22%	2,05%	5,46%	2,19%
Activ. sanit. i serv. socials	13,94%	3,07%	13,98%	3,12%	14,94%	3,15%	15,19%	3,20%	14,73%	3,23%
No consta	0,00%	0,00%	0,00%	0,00%	0,00%	0,00%	0,00%	0,00%	0,00%	0,00%
Total Mataró	100%	100%	100%	100%	100%	100%	100%	100%	100%	100%

TAULA 30. Nombre d'autònoms segons subsectors. Mataró. 2006 - 1r trim. 2007

Sector	març-2006		juny-2006		setembre-2006		desembre-2006		març-2007	
	Nombre	%	Nombre	%	Nombre	%	Nombre	%	Nombre	%
Agricultura i pesca	81	0,90%	79	0,88%	77	0,86%	78	0,86%	77	0,85%
Ind. extrac., energia i aigua	1	0,01%	1	0,01%	1	0,01%	1	0,01%	1	0,01%
Ind. manuf.	1.751	19,39%	1.703	18,90%	1.677	18,68%	1.664	18,34%	1.633	18,02%
Construcció	1.667	18,46%	1.682	18,67%	1.700	18,94%	1.726	19,03%	1.743	19,23%
Comerç i reparacions	2.447	27,09%	2.441	27,09%	2.415	26,91%	2.428	26,77%	2.409	26,58%
Hostaleria	696	7,71%	707	7,85%	705	7,85%	708	7,81%	714	7,88%
Transp. i comunic.	578	6,40%	574	6,37%	568	6,33%	573	6,32%	553	6,10%
Mediació financera	125	1,38%	124	1,38%	125	1,39%	124	1,37%	129	1,42%
Activ. immob. i serv. empres.	896	9,92%	913	10,13%	919	10,24%	955	10,53%	989	10,91%
Serv. personals i altres	541	5,99%	542	6,01%	545	6,07%	558	6,15%	556	6,13%
Educació	102	1,13%	100	1,11%	94	1,05%	101	1,11%	103	1,14%
Activ. sanit. i serv. socials	144	1,59%	145	1,61%	150	1,67%	155	1,71%	156	1,72%
No consta	3	0,03%	0	0,00%	0	0,00%	0	0,00%	0	0,00%
Total Mataró	9.032	100%	9.011	100%	8.976	100%	9.071	100%	9.063	100%

Font: elaboració pròpia a partir de les dades del Departament de Treball de la Generalitat de Catalunya.

situació que es repeteix durant els tres trimestres analitzats en aquest informe és la pèrdua d'assalariats en el subsector manufacturer: d'un 10,2% al tercer trimestre del 2006 i un 11,7% al quart s'ha passat a un 7,5% al primer trimestre del 2007. Altres subsectors que han registrat pèrdues d'assalariats en algun dels trimestres analitzats en aquest informe són l'agricultura –que ha vist com el nombre d'efectius es reduïa en un 12,4%–, l'hostaleria –amb un descens de l'1,65% a finals del 2006– i els serveis personals –amb una davallada de l'1,2% al primer trimestre del 2006–. A l'altra banda, és a dir, entre els subsectors que més creixen hi ha els de la construcció i del transport i comunicacions, amb creixements interanuals per sobre del 20% al primer trimestre del 2007. També paga la pena destacar les activitats sanitàries i de serveis socials, amb un 10% més d'assalariats.

GRÀFIC 38. Variació del nombre de treballadors assalariats respecte del mateix trimestre de l'any anterior. Mataró (paràgrafs CCAE 93). 2006 - 2007

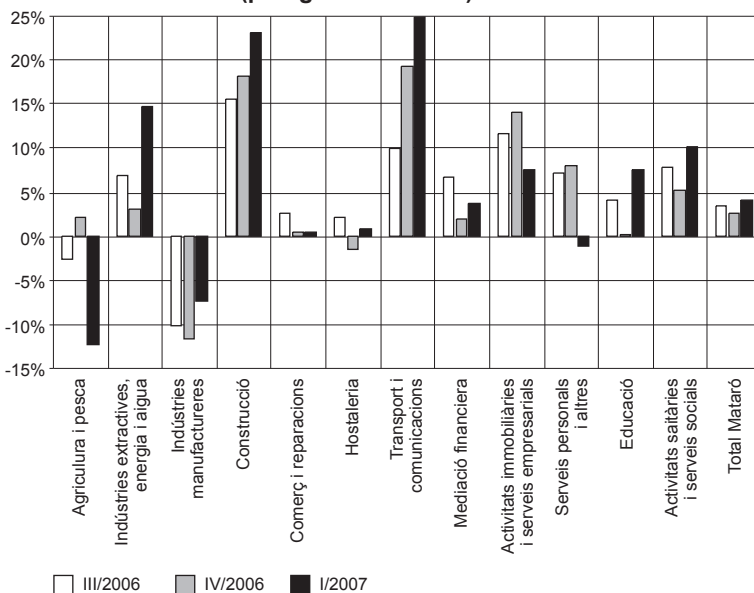

TAULA 31. Variació en l'afiliació al règim general de la Seguretat Social per paràgrafs. Mataró i província de Barcelona. 1r trim. 2006 - 1r trim. 2007

	Variació global d'afiliats	Taxa de variació a Mataró	Taxa de variació a la província de Barcelona
Agricultura i pesca	-37	-12,37%	13,69%
Ind. extractiva, energia i aigua	20	14,71%	-6,48%
Indústria manufacturera	-495	-7,51%	-0,48%
Construcció	796	23,10%	5,91%
Comerç i reparacions	18	0,26%	0,48%
Hostaleria	13	0,84%	6,04%
Transport i comunicacions	179	24,83%	5,53%
Mediació financera	36	3,50%	-4,80%
Activitats immobiliàries i serveis empresarials	253	7,41%	6,22%
Serveis personals i altres	-33	-1,23%	5,04%
Educació	130	7,39%	9,18%
Activitats sanitàries i serveis socials	463	9,99%	9,67%
Total	1.343	4,04%	3,55%

Font: elaboració pròpia a partir de les dades del Departament de Treball de la Generalitat de Catalunya.

²⁴ CCAE-93 a dos dígitos (classificació catalana d'activitats econòmiques 1993).

Una anàlisi interessant consisteix a destriar el creixement d'assalariats a Mataró per subsectors i comparar-ho amb els mateixos subsectors de la província de Barcelona. Aquesta anàlisi mostra com el creixement de Mataró i el de la província se sustenten sobre bases ben diverses. Així, el creixement del 4% d'assalariats de Mataró està basat essencialment en la construcció (23,1%), les activitats sanitàries (10%) i el transport i les comunicacions (24,8%). A la província, en canvi, el creixement del 3,55% d'assalariats té un distribució més homogènia per subsectors. Així, els creixements més importants a la província es produeixen en el subsector de les activitats sanitàries i en l'educació, amb valors que no arriben al 10%. També caldria destacar el creixement d'assalariats del subsector agrícola, amb un 13,7% més que fa un any, si bé el seu pes és merament testimonial. Negativament, a la província, hi ha contribuït la mediació financera, amb un -4,8%, i la indústria manufacturera, amb un -0,5%. En aquest darrer subsector la seva aportació negativa cada trimestre és menor. **TAULA 31.**

Si aprofundim dins de cada subsector, i ho analitzem per sectors²⁴, en valors absoluts hi destaquen un cop més de manera favorable la construcció (796 assalariats més que un any abans), les activitats sanitàries (increment de 463 assalariats) i altres activitats empresarials (176 efectius més que al llarg dels dotze mesos anteriors). La construcció també és un dels sectors amb el creixement relatiu més alt, amb un 23,1% d'assalariats, només superat pel 26,6% aconseguit pel sector de transport terrestre.

Pel que fa als sectors amb major pèrdua d'assalariats destaca un cop més el sector de la indústria tèxtil i de la confecció. Entre els mesos de març del 2006 i 2007 ha

perdut 485 assalariats, fet que en termes relatius suposa una davallada de l'11,7%. També hi destaca el sector de les activitats associatives, amb 248 assalariats menys, fet que representa una pèrdua del 43,5%.

TAULA 32. Relació de subsectors amb major guany i pèrdua de treballadors assalariats. Mataró. 2006 - 2007

Sectors amb major guany	CCAE	març 2006	març 2007	Incr.%	Var.
Transport terrestre	60	591	748	26,57%	157
Construcció	45	3.446	4.242	23,10%	796
Administració pública	75	1.161	1.296	11,63%	135
Activitats sanitàries i veterinars	85	4.633	5.096	9,99%	463
Altres activitats empresarials	74	2.569	2.745	6,85%	176
Sectors amb major pèrdua	CCAE	març 2006	març 2007	Incr.%	Var.
Fabricació d'altres productes minerals no metàl·lics	26	160	69	-56,88%	-91
Indústria del paper	21	166	86	-48,19%	-80
Activitats associatives	91	570	322	-43,51%	-248
Indústria tèxtil i de la confecció	17 i 18	4.145	3.660	-11,70%	-485
Comerç a l'engròs	51	2.339	2.254	-3,63%	-85

Font: elaboració pròpia a partir de les dades del Departament de Treball de la Generalitat de Catalunya.

R+D: patents registrades i publicació d'articles científics

Un dels efectes del procés de globalització de l'economia és que una part de la producció industrial que s'estava fent als països econòmicament desenvolupats ha passat a fer-se a països que estan en procés de desenvolupament. El futur dels països desenvolupats passa, doncs, per generar productes amb un important valor afegit. Aquest procés de generar valor està estretament vinculat amb el grau de recerca i desenvolupament (R+D). Per tal d'avaluar el grau de recerca i desenvolupament d'un país o d'una regió, l'indicador que més s'utilitza és el percentatge d'R+D sobre el PIB. Així, les darreres dades disponibles situaven el percentatge de despesa en R+D a l'Estat espanyol en l'1,12% del PIB, lluny del més del 3% que es gasten a països com Suècia o Finlàndia, però també a força de distància del 2,5% d'Alemanya o del 2,1% de França.

El percentatge de despesa en recerca d'Espanya és semblant al d'Itàlia. Com que no es disposa de la despesa d'R+D a nivell municipal, en el cas de Mataró poden utilitzar-se com orientatius algun dels indicadors indirectes com ara el nombre de patents i el nombre d'articles relacionats en medicina publicats en publicacions internacionals.

Així, el nombre de patents a Mataró al 2006 ha estat de 14, 4 més que al 2005, i 12 més que al 2004. Tot i la millora dels darrers anys, l'índex de patents per cada 10.000 habitants, amb 1,18, resta encara a certa distància d'altres municipis importants de la província com Terrassa o Sabadell, amb índexs d'1,7 i 1,45, respectivament. **TAULA 33.**

Pel que fa als articles publicats en publicacions científiques, les xifres de Mataró, tant en valors absoluts com relativitzats per habitants, presenten una progressiva millora. Així, al 2003 es van publicar 5 articles, amb una ràtio d'articles per cada 10.000 habitants del 0,45; al cap de tres anys, els articles publicats ja eren 11, amb una ràtio propera a 1. Les ràtios més elevades s'aconsegueixen en aquells municipis on hi ha un centre hospitalari important. Així, per exemple, a Badalona, que disposa de l'hospital Germans Trias i Pujol, s'han comptabilitzat 118 articles, amb un índex per sobre de 5.

TAULA 33. Nombre de patents i models d'utilitat registrades a l'Oficina Española de Patentes y Marcas. 2003 - 2006

	2003		2004		2005		2006	
	Nombre	Índex ¹	Nombre	Índex ¹	Nombre	Índex ¹	Nombre	Índex ¹
Mataró	8	0,72	2	0,18	10	0,86	14	1,18
Terrassa	38	2,06	40	2,11	45	2,31	34	1,70
Sabadell	38	1,99	32	1,66	42	2,13	29	1,45
Granollers	13	2,33	12	2,13	11	1,90	8	1,36
Badalona	30	1,40	20	0,93	27	1,24	16	0,72
Hospitalet de Llobregat	31	1,26	21	0,84	30	1,19	53	2,14
Barberà del Vallès	17	6,26	14	5,15	9	3,23	14	4,89
Cerdanyola del Vallès	14	2,51	15	2,68	6	1,05	10	1,73
Rubí	14	2,16	14	2,11	11	1,62	11	1,57
Sant Cugat del Vallès	18	2,85	16	2,46	19	2,69	19	2,58
Castelldefels	11	2,10	16	2,96	9	1,59	7	1,19

¹ Índex és el nombre de patents i models cada 10.000 habitants.

Font: elaboració pròpia a partir de les dades de l'Oficina Española de Patentes y Marcas, i del padró continu de l'INE.

En menor mesura, passa el mateix a Sabadell amb el Parc Taulí o a Terrassa, amb la Mútua de Terrassa. El cas de Cerdanyola del Vallès és diferent al de la resta, ja que amb 33 articles també aconseguix un índex per sobre de 5, per tal com hi ha diferents centres de recerca associats a la UAB. **TAULA 34.**

Evolució sectorial al Maresme

El 36% dels assalariats del Maresme treballen a Mataró La importància de Mataró sobre el conjunt del Maresme queda clar en concentrar pràcticament el 36% dels assalariats de la comarca. Òbviament, amb aquest pes específic, qualsevol canvi significatiu sofert a Mataró acaba repercutint en les xifres comarcals. Així, la pèrdua de Mataró en la indústria manufacturera ha impedit que el subsector al Maresme aconseguixi incrementar el nombre d'efectius en el subsector. L'explicació per saber per quin motiu a Mataró les manufactures han perdut assalariats mentre que a la resta de la comarca no ha estat així el trobem en el fet que la comarca té una estructura industrial més diversificada que no pas la de Mataró, on el tèxtil aglutina la major part del subsector manufacturer. Malgrat tot, amb el 21% dels assalariats treballant a la indústria manufacturera, el subsector continua ocupant la primera posició, seguit pel del comerç i reparacions amb el 18,5% dels assalariats, 0,8 punts

percentuals menys que un any abans. El gran avenç es produeix, com ja ve sent habitual, en la construcció, que amb 13.857 assalariats ja representa el 14,4% dels assalariats del Maresme. En comparar les taules 28 i 35 també s'observa la força que té el turisme en el tramet econòmic de la comarca, ja que el subsector de l'hostaleria representa el 8,9%, mentre que a Mataró no arriba al 5%. **TAULA 35.**

Entre els treballadors per compte propi, els subsectors més dinàmics han estat el de la construcció i el vinculat a les activitats immobiliàries i empresarials, ja que més del 80% del creixement d'assalariats de la comarca s'ha produït en aquests dos subsectors. Tot i el creixement d'aquests dos subsectors, el que aglutina més treballadors autònoms és el del comerç i reparacions, amb gairebé 10.500 treballadors, el 28,3% del total d'autònoms. **TAULA 36.**

TAULA 34. Nombre d'articles publicats en publicacions científiques d'àmbit internacional en matèries de medicina, biologia molecular, bioquímica, biofísica, genètica... 2003 - 2006

	2003		2004		2005		2006	
	Nombre	Índex ¹	Nombre	Índex ¹	Nombre	Índex ¹	Nombre	Índex ¹
Mataró	5	0,45	9	0,79	10	0,86	11	0,93
Terrassa	38	2,06	28	1,48	41	2,10	55	2,75
Sabadell	37	1,94	44	2,28	46	2,34	65	3,24
Granollers	6	1,07	7	1,24	6	1,04	6	1,02
Badalona	90	4,20	88	4,10	110	5,03	118	5,33
Hospitalet de Llobregat	33	1,34	19	0,76	30	1,19	36	1,45
Santa Coloma de Gramanet	5	0,43	9	0,77	8	0,68	6	0,50
Cerdanyola del Vallès	12	2,15	21	3,75	18	3,15	33	5,69
Sant Cugat del Vallès	7	1,11	10	1,54	6	0,85	6	0,81

¹ Índex és el nombre d'articles cada 10.000 habitants.

Font: elaboració pròpia a partir de les dades de Medline i del padró continu de l'INE.

TAULA 35. Nombre d'empreses i assalariats segons subsectors. Maresme. 2006 - 1r trim. 2007

Sector	març-2006			juny-2006			setembre-2006			desembre-2006			març-2007		
	Ass.	Empr.	A/E	Ass.	Empr.	A/E	Ass.	Empr.	A/E	Ass.	Empr.	A/E	Ass.	Empr.	A/E
Agricultura i pesca	599	77	7,78	588	76	7,74	566	77	7,35	568	79	7,19	604	101	5,98
Ind. extrac., energia i aigua	222	18	12,33	226	20	11,30	227	20	11,35	227	20	11,35	258	18	14,33
Ind. manuf.	20.244	2.131	9,50	20.141	2.119	9,50	19.388	2.078	9,33	19.401	2.053	9,45	20.248	2.088	9,70
Construcció	12.397	2.307	5,37	12.860	2.377	5,41	12.603	2.335	5,40	12.354	2.329	5,30	13.857	2.417	5,73
Comerç i reparacions	17.642	3.411	5,17	18.521	3.595	5,15	18.114	3.530	5,13	18.240	3.439	5,30	17.821	3.403	5,24
Hostaleria	7.322	1.253	5,84	9.815	1.448	6,78	10.406	1.416	7,35	7.243	1.256	5,77	8.578	1.285	6,68
Transp. i comunic.	2.160	499	4,33	2.356	509	4,63	2.406	526	4,57	2.370	533	4,45	2.558	558	4,58
Mediació financera	1.159	107	10,83	1.212	109	11,12	1.264	108	11,70	1.180	103	11,46	1.199	109	11,00
Activ. immob. i serv. empres.	7.768	1.803	4,31	8.132	1.837	4,43	8.181	1.842	4,44	8.001	1.838	4,35	7.991	1.819	4,39
Serv. personals i altres	8.744	1.280	6,83	9.307	1.309	7,11	9.063	1.284	7,06	9.081	1.288	7,05	8.860	1.283	6,91
Educació	4.131	301	13,72	3.757	291	12,91	3.907	287	13,61	4.272	305	14,01	4.475	312	14,34
Activ. sanit. i serv. socials	8.995	369	24,38	9.305	376	24,75	9.679	382	25,34	9.850	388	25,39	9.904	400	24,76
No consta	0	0	0,00	0	0	0,00	0	0	0,00	0	0	0,00	0	0	0,00
Total Maresme	91.383	13.556	6,74	96.220	14.066	6,84	95.804	13.885	6,90	92.787	13.631	6,81	96.353	13.793	6,99

Font: elaboració pròpia a partir de les dades del Departament de Treball de la Generalitat de Catalunya.

TAULA 36. Nombre d'autònoms segons subsectors. Maresme, 2006 - 1r trim. 2007

Sector	març-2006		juny-2006		setembre-2006		desembre-2006		març-2007	
	Nombre	%	Nombre	%	Nombre	%	Nombre	%	Nombre	%
Agricultura i pesca	614	1,71%	617	1,69%	612	1,67%	614	1,67%	618	1,67%
Ind. extrac., energia i aigua	12	0,03%	11	0,03%	11	0,03%	10	0,03%	10	0,03%
Ind. manuf.	4.743	13,18%	4.677	12,78%	4.633	12,66%	4.613	12,54%	4.572	12,33%
Construcció	6.168	17,14%	6.296	17,21%	6.336	17,31%	6.447	17,52%	6.618	17,85%
Comerç i reparacions	10.492	29,15%	10.631	29,06%	10.580	28,90%	10.530	28,62%	10.493	28,31%
Hostaleria	2.918	8,11%	3.071	8,39%	3.087	8,43%	2.960	8,05%	2.963	7,99%
Transp. i comunic.	2.191	6,09%	2.218	6,06%	2.220	6,06%	2.250	6,12%	2.252	6,07%
Mediació financera	520	1,44%	532	1,45%	529	1,45%	533	1,45%	546	1,47%
Activ. immob. i serv. empres.	4.522	12,56%	4.676	12,78%	4.733	12,93%	4.886	13,28%	5.002	13,49%
Serv. personals i altres	2.475	6,88%	2.514	6,87%	2.522	6,89%	2.548	6,93%	2.567	6,92%
Educació	521	1,45%	520	1,42%	508	1,39%	538	1,46%	544	1,47%
Activ. sanit. i serv. socials	806	2,24%	823	2,25%	834	2,28%	864	2,35%	886	2,39%
No consta	9	0,03%	0	0,00%	0	0,00%	0	0,00%	0	0,00%
Total Maresme	35.991	100%	36.586	100%	36.605	100%	36.793	100%	37.071	100%

Font: elaboració pròpia a partir de les dades del Departament de Treball de la Generalitat de Catalunya.

La indústria manufacturera deixa de perdre assalariats després de 22 trimestres consecutius amb creixements negatius A l'hora d'analitzar la variació interanual de les xifres absolutes dels assalariats del Maresme pot observar-se com el nombre d'assalariats augmenta en 11 dels 12 subsectors. La indústria manufacturera al Maresme està frenant considerablement la davallada que es registrava en trimestres precedents, tal i com queda palès en el gràfic 39, on aconseguim no perdre assalariats al primer trimestre del 2007, després de vint-i-dos trimestres consecutius amb variacions interanuals negatives. A l'altra banda, entre els subsectors que més augmenten, hi trobem la hostaleria i el transport i comunicacions. Tots dos subsectors aconseguen increments de

dos dígit: un 17,1% en l'hostaleria i un 18,4% en el transport i comunicacions al primer trimestre del 2007. La construcció també aconseguix un important creixement de l'11,8% al llarg del darrer any. **GRÀFIC 39.**

A l'hora d'analitzar de forma detallada les activitats que componen els subsectors, observem com la construcció passa per ser el sector més dinàmic, amb 1.460 assalariats més al mes de març del 2007 que un any abans. En termes relatius, això suposa un increment de l'11,8%. El segon sector que ha creat més assalariats ha estat l'hostaleria, amb 1.256 treballadors més que ara fa un any, fet que representa un increment del 17,1%. El relatiu més important, però, ha estat per al sector del transport terrestre, amb un 20,5% més d'assalariats. A l'altra banda, entre els sectors que registren una pèrdua d'assalariats, un cop més cal destacar la indústria tèxtil i de la confecció, amb 766 assalariats menys en un any, un 8% menys en termes relatius. Paga la pena recordar que el 63% d'aquests assalariats que s'han perdut en el tèxtil pertanyen a Mataró. No obstant això, el sector amb una davallada més intensa en termes relatius ha estat a la indústria del paper, amb 99 assalariats menys que els que hi havia fa un any, fet que representa una davallada del 34,6%. **TAULA 37.**

GRÀFIC 39. Variació del nombre de treballadors assalariats respecte del mateix trimestre de l'any anterior. Maresme (paràgrafs CCAE 93). 2006 - 2007

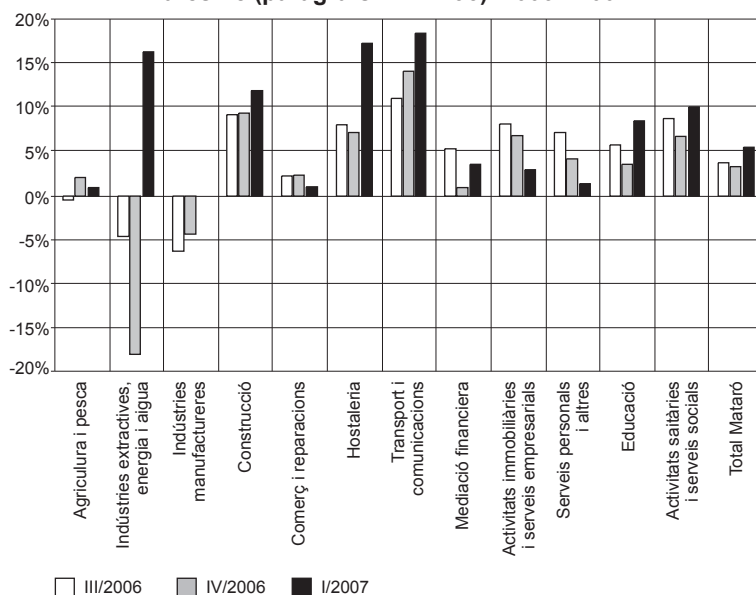

Font: elaboració pròpia a partir de les dades del Departament de Treball de la Generalitat de Catalunya.

TAULA 37. Relació de subsectors amb major guany i pèrdua de treballadors assalariats. Maresme. 2006 - 2007

Sectors amb major guany	CCAE	març 2006	març 2007	Incr.%	Var.
Transport terrestre	60	1.684	2.029	20,49%	345
Fabricació de productes metàl·lics	28	1.892	2.239	18,34%	347
Hostaleria	55	7.322	8.578	17,15%	1.256
Construcció	45	12.397	13.857	10,78%	1.460
Activitats sanitàries i veterinàries	85	8.995	9.904	10,11%	909
Sectors amb major pèrdua	CCAE	març 2006	març 2007	Incr.%	Var.
Indústries del paper	21	286	187	-34,62%	-99
Activitats associatives	91	1.519	1.128	-25,74%	-391
Fabricació d'altres productes minerals no metàl·lics	26	612	514	-16,01%	-98
Indústria tèxtil i de la confecció	17 i 18	9.598	8.832	-7,98%	-766
Comerç a l'engròs	51	6.469	6.380	-1,38%	-89

Font: elaboració pròpia a partir de les dades del Departament de Treball de la Generalitat de Catalunya.

Anàlisi Shift-Share (Mataró respecte de la província de Barcelona)

La taula 38 presenta com a evolucionat el creixement interanual d'assalariats a la ciutat durant els darrers dos anys, i la seva descomposició en tres factors. El primer que s'observa en aquesta taula és la progressiva millora del creixement d'assalariats des del primer trimestre del 2005, en què va registrar-se una pèrdua d'assalariats de 83 efectius, fins al primer trimestre del 2007, en què el creixement és de 1.343 efectius. Pel que fa als tres components de l'anàlisi *Shift-Share*, n'hi dos que continuen amb la seva tònica habitual: són la dinàmica global (DG) i l'estructura productiva (EP). El primer és el principal factor del creixement i explica quina part de la variació d'assalariats de Mataró és fruit de la variació que s'ha registrat a la província. La seva aportació al primer trimestre del 2007 ha estat de 1.182 assalariats, per sota dels més de 1.400 efectius que aportava a finals del 2005 i principis del 2006. Tot i aquesta pèrdua de força de la dinàmica global, la seva aportació, que podríem considerar d'inercial, continua sent imprescindible per entendre el creixement d'assalariats a Mataró.

L'estructura productiva (EP) mesura la influència que té en l'evolució de l'ocupació l'estructura productiva de Mataró o, el que és el mateix, el pes dels seus diferents sectors. La contribució d'aquest factor al creixement d'assalariats de la ciutat continua sent com sempre negativa. Al mes de març del 2007, amb 211 efectius menys, xifra molt similar a la registrada durant els darrers quatre trimestres, però clarament millor que la que es registrava al 2004 i al 2005.

Finalment, el darrer component, la dinàmica pròpia (DP), és conegut com el component de competitivitat perquè estudia com ha influït en el creixement de la ciutat l'evolució dels sectors de Mataró comparats amb els respectius sectors de la província. Al primer trimestre del 2007 ha contribuït al creixement aportant 372 efectius,

mentre que fins fa ben poc la seva aportació era negativa: 211 assalariats menys al primer trimestre del 2006 o els més de 500 que va perdre a mitjans de 2005.

Com a resum, podria dir-se que Mataró està generant ocupació gràcies principalment a la dinàmica general positiva, però, i això suposa una diferència important en relació de períodes anteriors, també gràcies a la dinàmica pròpia dels seus sectors productius. L'estructura productiva, per contra, continua pesant negativament en el creixement de treballadors assalariats a la capital del Maresme, si bé de forma més lleugera que en anys anteriors.

TAULA 38. Anàlisi Shift-Share. Mataró / Província de Barcelona. 2005 - 2007

	DG	DP	EP	Total
I/2005	786	-329	-540	-83
II/2005	1.079	-505	-484	90
III/2005	1.315	-481	-288	546
IV/2005	1.466	-404	-277	786
I/2006	1.492	-211	-198	1.083
II/2006	1.128	-13	-185	930
III/2006	1.187	112	-198	1.100
IV/2006	944	73	-197	821
I/2007	1.182	372	-211	1.343

DG: dinàmica global.

DP: dinàmica pròpia.

EP: estructura productiva.

Font: elaboració pròpia a partir de les dades del Departament de Treball de la Generalitat de Catalunya.

Com serà el món al 2025... en ciència i tecnologia

- Creixement de la tecnologia de la informació i comunicació (TIC). Probablement, la centralitat de les TIC en la vida diària s'incrementarà amb el desenvolupament de noves aplicacions TIC, a més d'augmentar la potència de càlcul, l'emmagatzematge de dades i la capacitat de l'ample de banda.
- Avanços en nanotecnologia. La nanotecnologia, o la capacitat de controlar i muntar materials mesurats en nanòmetres (la mil milionèsima part d'un metre), pot transformar radicalment la manera en què els béns siguin muntats i fabricats.
- Avanços en biotecnologia. Aquest avanços poden millorar la nostra capacitat per fer front a les malalties, la desnutrició i la contaminació. Hom espera que amb aquestes innovacions augmentin tant la quantitat com la qualitat de vida de les persones de moltes part del món.
- Inversió en recerca i desenvolupament (R+D). Les actuals tendències en inversió en recerca i desenvolupament, tant pública com privada, indiquen un increment de la inversió en R+D en àrees com ara la nanotecnologia, alhora que la perspectiva de futurs avenços augmenta.

Terciarització de l'economia

En els anomenats països avançats, la indústria està deixant pas al sector serveis: és l'anomenada terciarització, característica habitual en el desenvolupament econòmic. En el cas de l'Estat espanyol, aquest procés s'ha accelerat notablement durant els darrers dos anys, no tant per un guany del pes específic dels serveis sinó per una pèrdua del sector industrial, principalment del manufacturer de poc valor afegit i intensiu en mà d'obra. Dintre del sector manufacturer, el sector tèxtil i del gènere de punt és el que ha sofert amb més virulència tot aquest procés, ja que la liberalització del comerç va suposar l'entrada massiva de productes tèxtils, sobretot procedents de la Xina, la qual cosa ha acabat suposant el tancament d'empreses del sector o –en el millor dels casos– la deslocalització de la producció cap a països on els salaris són més baixos. El *clúster* del gènere de punt de Mataró ha sofert i continua patint amb especial intensitat l'arribada de productes tèxtils fabricats a la Xina, la qual cosa provoca que el sector del tèxtil hagi deixat pas a altres sectors relacionats amb els serveis i, especialment, amb la construcció.

GRÀFIC 40.

Aquest procés de terciarització es veu de forma més clara amb una perspectiva temporal àmplia, ja que no es tracta d'un fet conjuntural, sinó més aviat estructural.

GRÀFIC 40. Percentatge d'assalariats i variació en punts percentuals del pes en el darrer any en el sector serveis per als municipis majors de 50.000 habitants de la província de Barcelona. Març 2007

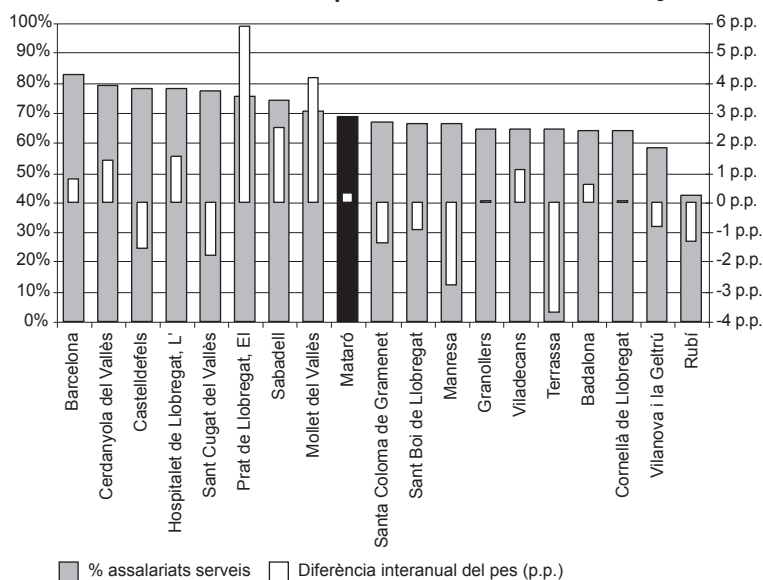

Font: elaboració pròpia a partir de les dades del Departament de Treball de la Generalitat de Catalunya.

Val a dir, però, que la importància dels canvis dels dos darrers anys permeten veure el procés de terciarització. Així, amb dades del mes de març del 1996, el 61,8% dels assalariats de Catalunya treballaven en el sector terciari, mentre que onze anys més tard aquests assalariats en representen el 68,8%, un augment de 7 punts percentuals. Mataró sempre ha destacat per tenir un important grau d'especialització industrial o, el que és el mateix, per tenir un sector serveis amb menor pes dins la seva estructura productiva: al primer trimestre del 1996 el 54,3% dels assalariats treballaven en el sector serveis, mentre que deu anys després aquest percentatge se situa per sobre del nivell de Catalunya, amb el 68,9%; això suposa que els serveis han augmentat la seva representativitat en 14,6 punts percentuals en onze anys. D'aquesta manera, Mataró ha convergit amb els nivells de terciarització del conjunt de Catalunya. Cal tenir en compte que part d'aquesta terciarització de l'economia mataronina es produeix per una externalització per part de la indústria d'activitats que no són específicament industrials, com ara la gestió, l'assessoria comptable o fiscal, etcètera.

Tanmateix, no tota la pèrdua de pes per part del sector industrial ha anat a parar al sector serveis, ja que una part important ha anat a parar al sector de la construcció. El sector, gràcies al *boom* immobiliari viscut per tot arreu, ha esdevingut un sector creador d'ocupació. Tant els treballadors per compte d'altri (assalariats) com, en especial, els treballadors per compte propi

(autònoms) han augmentat la seva participació en el sector de la construcció en 7 i 9 punts percentuals, respectivament, des del primer trimestre del 1996.

TAULA 39. Pes relatiu del nombre d'assalariats, d'empreses i d'autònoms segons sectors a Mataró i al Maresme. 2006 - 2007

Mataró	març-2006			juny-2006			setembre-2006			desembre-2006			març-2007		
	Aut.	Ass.	Empr.	Aut.	Ass.	Empr.	Aut.	Ass.	Empr.	Aut.	Ass.	Empr.	Aut.	Ass.	Empr.
Agricultura	0,9%	0,9%	0,3%	0,9%	0,9%	0,3%	0,9%	0,9%	0,3%	0,9%	0,9%	0,3%	0,8%	0,8%	0,3%
Construcció	18,5%	10,4%	14,9%	18,7%	11,1%	15,1%	18,9%	10,6%	14,7%	19,0%	10,5%	14,9%	19,2%	12,3%	15,6%
Indústria	19,4%	20,2%	21,1%	18,9%	19,7%	20,9%	18,7%	18,5%	20,6%	18,4%	17,8%	19,9%	18,0%	18,1%	19,9%
Serveis	61,2%	68,5%	63,7%	61,5%	68,2%	63,8%	61,5%	70,0%	64,4%	61,8%	70,8%	64,9%	61,9%	68,9%	64,2%
Maresme	març-2006			juny-2006			setembre-2006			desembre-2006			març-2007		
Sector	Aut.	Ass.	Empr.	Aut.	Ass.	Empr.	Aut.	Ass.	Empr.	Aut.	Ass.	Empr.	Aut.	Ass.	Empr.
Agricultura	1,7%	0,7%	0,6%	1,7%	0,6%	0,5%	1,7%	0,6%	0,6%	1,7%	0,6%	0,6%	1,7%	0,6%	0,7%
Construcció	17,1%	13,6%	17,0%	17,2%	13,4%	16,9%	17,3%	13,2%	16,8%	17,5%	13,3%	17,1%	17,9%	14,4%	17,5%
Indústria	13,2%	22,4%	15,9%	12,8%	21,2%	15,2%	12,7%	20,5%	15,1%	12,6%	21,2%	15,2%	12,4%	21,3%	15,3%
Serveis	67,9%	63,4%	66,6%	68,3%	64,9%	67,4%	68,3%	65,8%	67,5%	68,2%	64,9%	67,1%	68,1%	63,7%	66,5%

Font: elaboració pròpia a partir de les dades del Departament de Treball de la Generalitat de Catalunya.

Llicències d'activitats²⁵

Un requisit indispensable per fer qualsevol tipus d'activitat industrial, mercantil, comercial o econòmica és disposar de la llicència d'activitats, amb l'objectiu de minimitzar la incidència de les activitats sobre les persones i el medi ambient. A banda de ser un registre administratiu que té per objectiu que les activitats compleixin amb la normativa establerta, les sol·licituds de llicències d'activitat també poden ser considerades com un indicador d'evolució econòmica.

Al 2005, les 729 sol·licituds de llicències d'activitat suposen un descens del 2,9% respecte de les xifres del 2004, davallada que cal emmarcar en un context d'alentiment econòmic a la ciutat. Les 743 sol·licituds registrades al 2006 representen un increment de l'1,9% respecte de les xifres del 2005, la qual cosa no fa res més que refermar la tendència cap a la millora que s'ha expressat en l'anterior apartat d'activitat i estructura empresarial. Aquesta tendència a l'alça es manté durant els tres primers mesos del 2007.

A l'hora de detallar les sol·licituds per tipus d'annex, és a dir, avaluant la incidència de la sol·licitud sobre el medi ambient, la salut i la seguretat de les persones, s'hi observa com les activitats amb una incidència lleu o baixa (annex III i IV) representaven el 91,9% de totes les sol·licituds registrades al 2005 i el 92,9% al 2006. Durant el primer trimestre del 2007, però, aquest tipus d'activitats no supera el 90%, i les activitats amb una incidència moderada i gran (annex I i II) han guanyat pes i representen el 12,6% de totes les sol·licituds. Si bé no tot l'augment de sol·licituds del primer trimestre del 2007 correspon a aquests annexos, si que hi ha contribuït d'una manera important. **TAULA 41.**

TAULA 40. Distribució de les sol·licitud de llicències d'activitat per annexos. Mataró. 2005 - 2007

	2005		2006		I/2007	
	Nombre	%	Nombre	%	Nombre	%
Annex I	4	0,5%	1	0,1%	0	0,0%
Annex II.1	2	0,3%	5	0,7%	0	0,0%
Annex II.2	53	7,3%	47	6,3%	27	12,6%
Annex III	281	38,5%	226	30,4%	62	28,8%
Annex IV.1	106	14,5%	144	19,4%	34	15,8%
Annex IV.2	283	38,8%	320	43,1%	92	42,8%
Total	729		743		215	

TAULA 41. Sol·licituds de llicències d'activitats per annexos els primers trimestres. Mataró. 2005 - 2007

	I/2005	I/2006	I/2007	Variació Interanual I/2006 - I/2007
Annex I	2	0	0	---
Annex II.1	1	1	0	---
Annex II.2	6	10	27	170,0%
Annex III	73	65	62	-4,6%
Annex IV.1	24	35	34	-2,9%
Annex IV.2	59	75	92	22,7%
Total	165	186	215	15,6%

Font: elaboració pròpia a partir de les dades de la Secció de Llicències d'Activitats del Servei de Ciutat Sostenible de l'Ajuntament de Mataró.

²⁵ Classificació de les llicències d'activitat:

- Annex I: activitats amb una gran incidència sobre el medi ambient, la salut i la seguretat de les persones.
- Annex II: activitats amb una moderada incidència sobre el medi ambient, la salut i la seguretat de les persones.
- Annex III: activitats amb una baixa incidència sobre el medi ambient, la salut i la seguretat de les persones.
- Annex IV: activitats amb una lleu incidència sobre el medi ambient, la salut i la seguretat de les persones.

Les dades de sol·licituds de llicències d'activitat acumulades durant els darrers dotze mesos ens permeten fer una anàlisi sense que les dades tinguin el problema de l'estacionalitat ni de l'efecte calendari. Aquesta sèrie, tal i com pot observar-se en el gràfic 41, presenta un perfil ascendent des del tercer trimestre del 2003 fins a mitjans del 2005. D'aleshores ençà, la sèrie descriu una línia descendent fins a mitjans del 2006 i en els darrers trimestres el nombre de sol·licituds ha anat creixent constantment fins a situar-se en les 772 sol·licituds acumulades al llarg dels darrers dotze mesos.

GRÀFIC 41. Sol·licitud de llicències d'activitat. 2003 - 1r trim. 2007

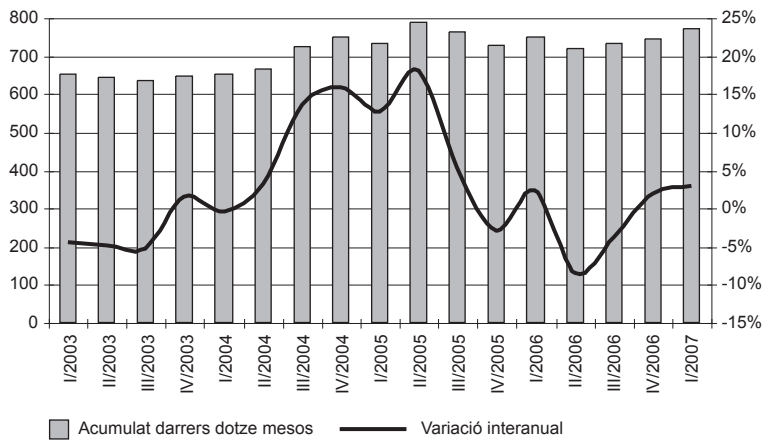

Font: elaboració pròpia a partir de les dades de la Secció de Llicències d'Activitats del Servei de Ciutat Sostenible de l'Ajuntament de Mataró.

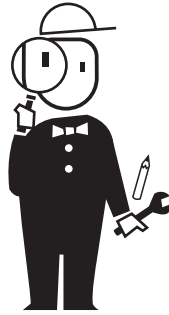

Anàlisi sectorial

Indústria tèxtil i de la confecció

Construcció

Comerç a l'engròs

Comerç al detall

Hostaleria i sector turístic

Altres activitats empresarials

Anàlisi dels principals sectors de l'economia de Mataró

En aquest apartat s'analitza en profunditat els sis sectors més destacats que configuren l'estructura econòmica mataronina. La base d'aquesta anàlisi són les dades dels centres de cotització (empreses) i de treballadors assalariats afiliats al Règim General de la Seguretat Social. També s'estudien les dades de treballadors per compte propi (autònoms) afiliats al Règim Especial de Treballadors Autònoms de la Seguretat Social. En alguns sectors, a més, l'anàlisi es complementa amb informació d'àmbits superiors (Barcelona, Catalunya i Estat espanyol) o d'altres ciutats.

La classificació catalana d'activitats econòmiques (CCA-93) està integrada per 61 sectors (a dos dígit). A Mataró hi ha assalariats en 45 dels 61 sectors. Els sis sectors que s'analitzen en les següents pàgines concentraven al primer trimestre de 2007 el 53,1% del total d'assalariats, el 69,3% de totes les empreses i el 66,2% del tots els treballadors autònoms registrats a Mataró.

Els sectors analitzats són els següents:

- Indústria tèxtil i de la confecció (CCA-93, divisió 17 i 18).
- Construcció (CCA-93, divisió 45).
- Comerç a l'engròs (CCA-93, divisió 51).
- Comerç al detall (CCA-93, divisió 52).
- Hostaleria (CCA-93, divisió 55).
- Altres activitats empresarials (CCA-93, divisió 74).

TAULA 42. Mataró i el seus principals sectors d'activitat

		Total Mataró març-2006	Total Mataró març-2007	Diferència	Variació
	Nombre assalariats	33.243	34.586	1.343	4,04%
	Nombre empreses	4.303	4.298	-5	-0,12%
	Nombre autònoms	9.032	9.063	31	0,34%
	N. assal. / N. emp.	7,73	8,05	0,32	4,16%
Pes dels sectors respecte del total de Mataró					
Indústria tèxtil i de la confecció	Nombre assalariats	12,47%	10,58%	-1,89 pp	-15,13%
	Nombre empreses	13,36%	12,17%	-1,19 pp	-8,94%
	Nombre autònoms	9,64%	9,03%	-0,62 pp	-6,41%
Construcció*	Nombre assalariats	10,37%	12,27%	1,90 pp	18,32%
	Nombre empreses	15,18%	15,61%	0,44 pp	2,88%
	Nombre autònoms	18,46%	19,23%	0,78 pp	4,20%
Comerç a l'engròs	Nombre assalariats	7,04%	6,52%	-0,52 pp	-7,38%
	Nombre empreses	7,48%	7,40%	-0,08 pp	-1,13%
	Nombre autònoms	5,30%	5,17%	-0,13 pp	-2,42%
Comerç al detall	Nombre assalariats	11,44%	11,25%	-0,18 pp	-1,61%
	Nombre empreses	16,20%	15,57%	-0,63 pp	-3,91%
	Nombre autònoms	19,35%	18,96%	-0,40 pp	-2,05%
Hostaleria	Nombre assalariats	4,67%	4,53%	-0,14 pp	-3,08%
	Nombre empreses	7,41%	7,52%	0,10 pp	1,37%
	Nombre autònoms	7,71%	7,88%	0,17 pp	2,24%
Altres activitats empresarials	Nombre assalariats	7,73%	7,94%	0,21 pp	2,70%
	Nombre empreses	7,76%	7,96%	0,20 pp	2,51%
	Nombre autònoms	6,75%	7,34%	0,58 pp	8,64%

*S'hi inclouen els instal·ladors.

Nota: pp vol dir punts percentuals.

²⁶ La informació d'aquests àmbits s'extreu d'altres publicacions, com ara els informes mensuals de la Caixa, l'informe sobre la conjuntura econòmica de la Caixa de Catalunya, Barcelona Economia, Perspectiva Econòmica de Catalunya de la Cambra de Comerç de Barcelona, Nota de Conjuntura Econòmica del Departament d'Economia de la Generalitat de Catalunya i informes del Cityc. També s'usen dades procedents de l'índex del clima comercial urbà, de l'índex de vendes de comerç al detall i d'Estudis de Turisme de Catalunya.

Indústria tèxtil (17) i confecció i pelleteria (18)

Situació general del sector

Després del fort impacte que va suposar per al sector tèxtil i de la confecció la liberalització dels intercanvis internacionals al 2005, durant el 2006 el sector ha evolucionat cap a nivells de major estabilitat. Malgrat tot, el tèxtil ha continuat amb l'ajust productiu, com així ho reflecteix el retrocés de l'activitat, tot i que aquesta reculada és inferior a la de l'any anterior. Aquest menor descens en la producció cal atribuir-lo a la recuperació de les exportacions, que al 2006 van créixer un 10% gràcies a la millora del consum europeu, especialment l'alemany. Els creixements més grans en les exportacions s'han concentrat en la roba de vestir, però també han millorat els teixits, els tèxtils especials i la roba de la llar.

Per la seva banda, les importacions de productes d'ús final (roba de vestir i roba de la llar) continuen pressionant el mercat espanyol amb un augment del 16%, mentre que els intercanvis de fibres i de manufactures tèxtils (fils i teixits) s'estanquen, la qual cosa indica que hi ha un retrocés del mercat tèxtil de capçalera.

Un altre factor a considerar en l'anàlisi de l'actual situació del tèxtil és el del ràpid ajustament de l'oferta als nous nivells de la demanda. Això s'ha traduït en una forta reducció de la capacitat productiva, en especial en el tèxtil de capçalera, i també en la intensificació dels processos de deslocalització en les fases finals del procés, bàsicament en la roba de vestir. Com a resultat, la producció al 2006 va ser un 32% inferior a la de l'any 2000, amb una caiguda de l'ocupació del 28%, fet que representa una pèrdua de més de 65.000 treballadors.

Aquesta adaptació de les empreses s'està produint en un entorn econòmic-financer poc favorable per a les empreses com a conseqüència de la baixada de les vendes i de la caiguda dels marges operatius, que estan patint una constant erosió perquè les empreses no poden repercutir els majors costos, com els energètics, als preus de venda.

Al 2007, amb dades del primer trimestre, el volum d'importacions continua posant en dificultats el sector tèxtil espanyol. Així, entre els mesos de gener i març, les importacions de productes tèxtils i de confecció han crescut un 13% en valor respecte de les xifres del

mateix període de l'any anterior. Aquest creixement presenta diferències en funció de la procedència: les importacions procedents de la Unió Europea han crescut un 4%, mentre que les de fora de la Unió Europea han crescut un 20%, i ja representen el 59% del total importat.

Les importacions procedents de la Xina han experimentat un creixement del 44,3% al primer trimestre del 2007, sobrepasant el 20% sobre el total importat i deixa a més de nou punts percentuals de distància al segon importador, Itàlia. Aquest increment tant espectacular de les importacions xineses es concentra en els productes inclosos en l'acord que van signar la Unió Europea i la Xina, que estan subjectes a limitacions en la seva entrada a la Unió Europea, la qual cosa obliga a obtenir la corresponent llicència, que alhora provoca una concentració important de les importacions als primers mesos de l'any per tal d'evitar problemes posteriors en anar-se cobrint les limitacions establertes.

També cal considerar el fet que, al primer trimestre del 2007, el dòlar ha experimentat un fort retrocés respecte de l'euro (9%), que també ha afectat el iuan (5% respecte l'euro), la qual cosa encara contribueix a fer més atractives les importacions procedents del gegant asiàtic.

Pel que fa als altres països, cal destacar el retrocés de les importacions de l'Índia en un 6,3%, en especial en l'apartat de vestuari, i de les procedents d'Alemanya, en un 7%.

Mataró

El tèxtil mataroní no s'escapa de la situació dibuixada anteriorment, tal i com queda reflectit en els resultats de l'enquesta trimestral que duu a terme l'Associació d'Empresaris de Gèneres de Punt de Mataró i Comarca (ASEGEMA) entre els seus associats.

De cap de les respostes de les nou preguntes que es formulen als associats d'ASEGEMA se'n desprèn que hi pugui haver una millora immediata del sector, tal i com queda reflectit en el gràfic 42, on es sintetitzen els resultats de l'enquesta. Els números que es presenten en aquest gràfic són la diferència entre el percentatge de respostes positives o favorables respecte del percentatge de respostes negatives o desfavorables.

Tots els ítems preguntats a l'enquesta mostren una situació desfavorable al primer trimestre del 2007, amb una tendència que no sembla que puguin millorar a curt termini. Així, la cartera de comandes presenta un saldo negatiu de 20 punts al primer trimestre del 2007, valor substancialment millor que el registrat en qualsevol trimestre del 2005, però clarament pitjor que el de qualsevol trimestre del 2006. En l'apartat de facturació, el balanç també és negatiu en 8 punts, lleugerament pitjor que els valors assolits en la segona meitat del 2006. L'ítem corresponent a les perspectives de facturació presenta unes fortes oscil·lacions: a finals del 2006 les perspectives eren prou bones, amb un balanç favorable de 17,6 punts; tres mesos després les perspectives registren un balanç de 20 punts negatius.

El mateix comportament s'observa en les preguntes que fan referència a la plantilla actual i a la morositat: a la primera pregunta es passa d'una situació favorable de 5,9 punts al darrer trimestre del 2006

a una de desfavorable amb -20 al primer trimestre del 2007; a la segona pregunta, es passa d'un balanç favorable de -5,9 punts a una de desfavorable de 28 punts. La subcontractació industrial assoleix un saldo nul al primer trimestre del 2007, trencant amb sis trimestres consecutius on el balanç de subcontractació era positiu.

Possiblement, les preguntes que millor permeten veure en quin estat es troba el sector tèxtil de la comarca del Maresme són les que fan referència al marge brut, a les previsions de final de l'exercici i al moment econòmic actual. Els valors que s'obtenen per aquestes tres preguntes són, respectivament, de -36, -20 i -36 punts. Aquestes xifres tan desfavorables són un indicador prou evident del mal moment que viu el sector tèxtil mataroní i maresmenc. **GRÀFIC 42.**

Les dades procedents de la Tresoreria de la Seguretat Social corresponents a la indústria tèxtil i de la confecció refermen les dificultats que travessa el sector a nivell local, amb el continu degoteig d'empreses que tanquen amb la consegüent pèrdua de treballadors.

Les darreres dades disponibles, les del primer trimestre del 2007, situen el nombre d'assalariats en el tèxtil i la confecció a Mataró per sota dels 4.000 efectius –exactament 3.660–, el d'autònoms en 818 i el nombre de centres de cotització (o empreses) en 523. Respecte de les xifres d'un any abans, hi ha una pèrdua de 485 assalariats, de 53 autònoms i de 52 empreses. Aquestes davallades traduïdes en valors relatius representen una pèrdua de l'11,7% dels assalariats, del 6,1% d'autònoms i del 9% d'empreses. Si bé en l'anterior informe s'apuntava que la pèrdua d'assalariats s'estava frenant, en aquest número el ritme de pèrdua d'assalariats en la comparativa anual dels

GRÀFIC 42. Enquesta conjuntura sector tèxtil. Maresme. 2006 - 2007

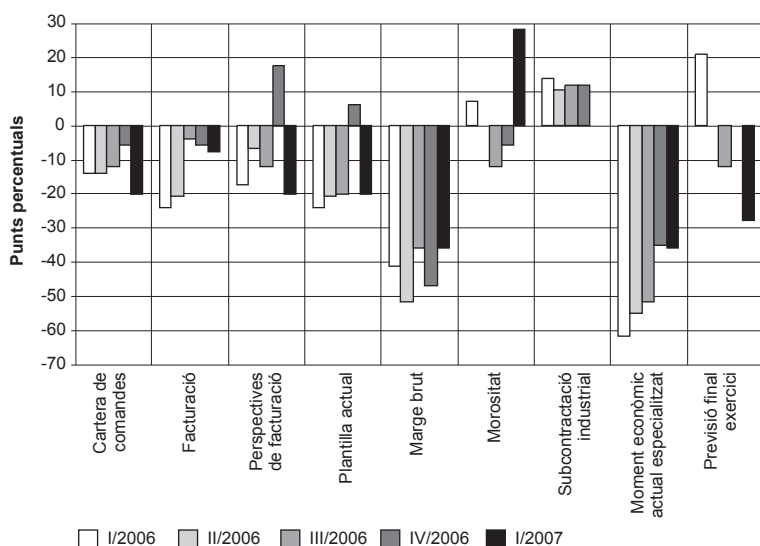

darrers tres trimestres s'ha reactivat i torna a registrar descensos de dos dígitos: l'11,8% i el 13,2% al tercer i quart trimestre del 2006, i l'11,7% al primer trimestre del 2007. Amb aquests valors, ja són 26 els trimestres consecutius en què la variació interanual d'assalariats del sector tèxtil de Mataró registra valors negatius.

Pel que fa al nombre d'empreses, l'evolució de la sèrie tampoc presenta una tendència cap a la millora. Així, l'any 2006 es va acabar

TAULA 43. Indústria tèxtil (17) i confecció i pelleteria (18). Mataró. 2006 - 2007

Nombre	03/06	06/06	09/06	12/06	03/07
Autònoms	871	846	834	831	818
Assalariats	4.145	4.089	3.698	3.587	3.660
Empreses	575	577	553	527	523
Ass./ Empr.	7,21	7,09	6,69	6,81	7,00
Incr. anual %	03/06	06/06	09/06	12/06	03/07
Autònoms	-11,12%	-11,88%	-9,15%	-7,36%	-6,08%
Assalariats	-8,09%	-7,76%	-11,81%	-13,17%	-11,70%
Empreses	-9,73%	-8,56%	-8,60%	-10,98%	-9,04%
Ass./ Empr.	1,82%	0,87%	-3,51%	-2,46%	-2,92%

GRÀFIC 43. Indústria tèxtil i confecció i pelleteria. Mataró. 2005 - 2007

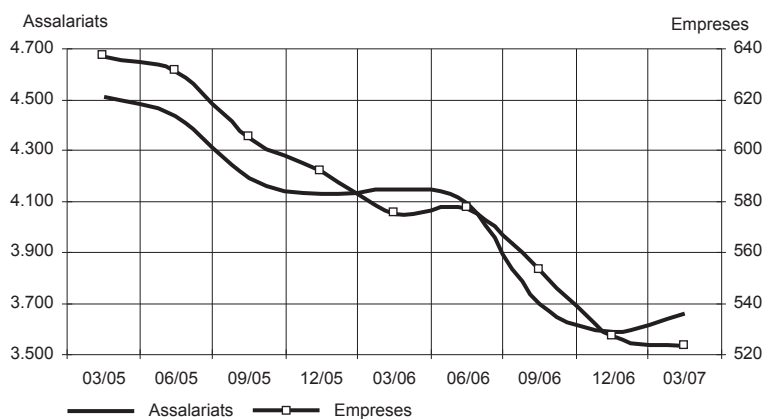

GRÀFIC 44. Assalariats per empresa. Indústria tèxtil i confecció i pelleteria. Mataró. 2005 - 2007

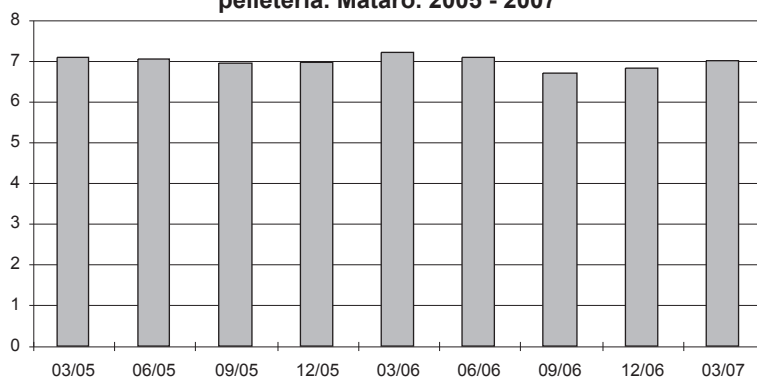

Font: elaboració pròpia a partir de les dades del Departament de Treball de la Generalitat de Catalunya.

amb un 11% menys d'empreses que al 2005, i al primer trimestre del 2007 el ritme de pèrdua d'empreses va ser del 9%; aquestes xifres són molt similars a les que es van registrar tot just fa un any. Per contra, el grup dels treballadors per compte propi (autònoms), tot i que continua perdent efectius, ho fa a un ritme més moderat i lent: al primer trimestre del 2006 va perdre un 11,1% de treballadors autònoms, i al primer trimestre del 2007 la pèrdua va ser del 6,1%. **TAULA 43.**

La repercussió que la liberalització en la comercialització de productes tèxtils ha tingut sobre la grandària de les empreses no ha estat gaire important, ja que en els dos darrers anys la mitjana ha oscil·lat entre els 6,8 i els 7,2 treballadors per empresa, sense que se'n pugui desprendre una tendència clara. La mitjana del primer trimestre del 2007 queda situada en 7 assalariats per empresa. **GRÀFICS 43 I 44.**

En el gràfic de l'evolució de la variació interanual, el primer que cal ressaltar és que tant Mataró com Catalunya es mouen en valors negatius. L'altre tret rellevant del gràfic és la tendència cap a la millora que presenta la línia de Catalunya, si bé encara es troba lluny d'aconseguir increments en el nombre d'assalariats. En el cas de Mataró, la línia que dibuixa la variació interanual presentava un pendent més acusat que la línia de Catalunya, fet que incitava a pensar que el sector a nivell local començava a recuperar-se. Les dades de la segona meitat del 2006, però, han suposat un revés per a la millora que s'entreveia per al sector tèxtil local. Malgrat tot, però, cal esperar que durant els propers trimestres el sector tèxtil de Mataró segueixi la senda de Catalunya. **GRÀFIC 45.**

Entrant més en detall dins del sector tèxtil, pràcticament totes les activitats que configuren el sector han perdut assalariats.

Les pèrdues més destacades es corresponen a les activitats amb més efectius: la fabricació d'articles de teixits de punt ha perdut 364 assalariats i la confecció de peces de vestir amb tèxtil i accessoris, 133. Tot i la pèrdua d'efectius d'aquestes dues activitats, el seu pes dins de la indústria tèxtil i de la confecció de Mataró continua sent considerable, acaparant més de dos terços dels assalariats del sector. La nota positiva la dona l'activitat dedicada a la fabricació de teixits de punt, que ha registrat un increment de 51 assalariats al llarg del darrer any, fet que en termes relatius suposa un increment del 13,5%.

Gràfic 45. Variació interanual assalariats indústria tèxtil i de la confecció. Mataró i Catalunya. 2005 - 2007

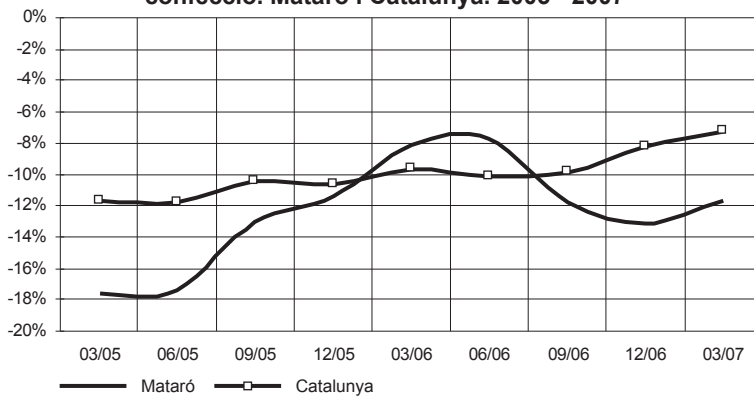

Font: elaboració pròpia a partir de les dades del Departament de Treball de la Generalitat de Catalunya.

Construcció (45)²⁷

Situació general del sector

La majoria dels analistes econòmics coincideixen a afirmar que el sector de la construcció ha iniciat la desacceleració. Amb un creixement del valor afegit brut en el sector del 4,7% a Catalunya i del 4,9% a Espanya, malgrat tractar-se de creixements gens menyspreables, aquests se situen clarament per sota dels creixements assolits tot just fa un any. Aquest descens s'ha produït per l'esgotament del cicle expansiu de l'habitatge que cada cop dona més senyals com ara el fre en les vendes desincentivades pels elevats preus assolits pels habitatges i per l'alça dels tipus d'interès. En aquest sentit, cal esperar que la inversió privada en construcció continuarà desaccelerant-se, com també ho farà l'activitat a mesura que es vagin acabant les obres ara en construcció. Val a dir, però, que aquesta frenada en la construcció residencial ha estat contrarestada, en part, per l'acceleració de la construcció no residencial; en el cas de Catalunya també cal sumar-hi la gran quantitat d'obra civil que està en procés d'execució.

Les dades del clima de la construcció (ICC) que publica el Ministeri d'Indústria, Turisme i Comerç continuen avalant l'escepticisme que envolta al sector, ja que si bé resultats són positius, el saldo mitjà dels tres primers mesos del 2007 és clarament inferior al de fa tot just un any. Al primer trimestre del 2007 l'indicador aconseguia una mitjana d'11,5, mentre que la mitjana del primer trimestre de 2006 era del 15,7. La mateixa evolució descendent la trobem en el cas dels dies de treball assegurat –per primer cop des de fa tres anys se situa per sota dels 500 dies– i de la cartera de comandes.

Els mateixos resultats s'obtenen per a Catalunya amb l'enquesta de conjuntura de la Cambra de Comerç de Barcelona. Segons aquesta enquesta, la marxa dels negocis ha registrat el nivell més baix des de finals del 2001. D'una banda, les empreses catalanes de la construcció afirmen que el volum de contractació al primer trimestre del 2007 ha estat baix i inferior al del trimestre anterior. D'una altra, els preus de venda s'han mantingut estables, quan la tendència dels darrers quatre anys era creixent. Les previsions a més curt termini apunten cap a una reducció moderada del volum de contractació, d'obra executada, d'ocupació, dels preus i de les inversions.

En l'informe *Cuadernos de Información Económica*²⁸ que elabora FUNCAS²⁹, es recalca que la incidència de la construcció en l'evolució de l'economia espanyola té com a principal factor de risc el desajust entre una oferta d'habitatge creixent i una demanda a la baixa. Aquest ajust entre els 750.000 habitatges iniciats al 2006 i els 500.000 que, segons els experts, configuren la demanda potencial a llarg termini suposaria una caiguda del 35% en la inversió en la construcció residencial.

Mataró

Centrats en Mataró, la construcció continua sent el sector capdavanter i impulsor del creixement econòmic de la ciutat. Val a dir, però, que hi ha alguns indicadors que comencen a presentar símptomes d'esgotament. Així, el nombre de llicències d'obres –majors i menors– sol·licitades al 2006 va ser de 792, el valor més gran mai assolit per aquesta sèrie. Respecte del 2005, s'hi van comptabilitzar 96 sol·licituds més, fet que en termes relatius suposa un creixement del 13,5%. En separar les sol·licituds entre obres majors i menors, s'hi observa un creixement molt parell entre ambdues tipologies: un 13,1% en les d'obra menor i un 13,7% en les d'obra major. Tanmateix, les dades del primer trimestre del 2007 presenten un retrocés del 23,9% respecte del mateix trimestre del 2006. Cal tenir en compte que les sol·licituds de llicències d'obra són un indicador avançat, i que aquesta inflexió a la baixa podria indicar que el sector de la construcció a Mataró comença a alentir-se, frenada que ja s'està produint en el conjunt de Catalunya i d'Espanya.

²⁷ Els instal·ladors s'inclouen en aquest epígraf.

²⁸ En el número 199.

²⁹ Fundación de las Cajas de Ahorro.

El gràfic 46 ens permet observar com han evolucionat el volum de sol·licituds de llicències d'obra durant els primers trimestres dels darrers set anys. El gràfic és força explícit a l'hora de mostrar el constant creixement del sector de la construcció a Mataró des del 2002 fins al 2006. Les sol·licituds del primer trimestre del 2007, però, se situen al nivell de les del 2004 i del 2005.

TAULA 44. Sol·licituds de llicències d'obres. Mataró. 2001 - 1r trimestre 2007

	Dades anuals						Fins el 1r trimestre	
	2001	2002	2003	2004	2005	2006	2006	2007
Obres menors	238	233	288	267	297	336	94	78
Obres majors	241	270	269	387	401	456	115	81
Obres totals	479	503	557	654	698	792	209	159

GRÀFIC 46. Sol·licituds de llicències d'obres als primers trimestres. Mataró. 2001 - 2007

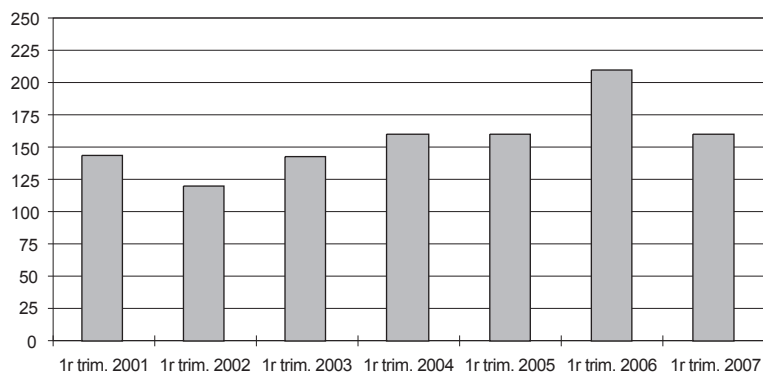

Font: elaboració pròpia a partir de les dades facilitades per la Secció Llicències d'Obres del Servei de Ciutat Sostenible de l'Ajuntament de Mataró.

Mentre que les sol·licituds de llicència d'obra són un indicador avançat del sector de la construcció, les dades de procedents de la Seguretat Social –treballadors assalariats, autònoms i centres de cotització– expliquen la situació actual del sector. Amb els valors que apareixen en la taula 45, la situació de la construcció a Mataró pot dir-se que és molt bona. Així, la darrera dada disponible –març del 2007– situa el nombre d'assalariats clarament per sobre de la fita dels 4.000. Per ser més exactes, n'hi havia 4.242. Amb aquesta xifra la construcció desbanca com a primer sector econòmic de la ciutat la indústria tèxtil i de la confecció. Tanmateix, el dinamisme del sector no s'observa amb el volum d'assalariats, sinó amb el ritme en què aquests han crescut durant el darrer any. Així, la variació interanual registrada al primer trimestre del 2007 ha estat del 23,1%, un creixement d'assalariats que no es registrava des de mitjans del 2000. Al llarg dels darrers cinc trimestres el ritme mitjà de creixement interanual ha estat del 20%.

Les altres dues sèries de dades procedents de la Seguretat Social, per contra, moderen el seu creixement, si bé aquest continua sent prou important. Així, pel que fa al nombre d'empreses, al mes

de març del 2007 n'hi havia 671 i la sèrie va camí de superar les 700. Pel que fa al creixement del nombre d'empreses, si bé les dades no són tan bones com les de fa un any, són clarament millors que les aconseguides pel conjunt de Mataró, amb un 4,7% més d'empreses.

La sèrie de dades corresponents a treballadors per compte propi també presenta un perfil ascendent quant al nombre absolut: a Mataró, al primer trimestre de 2006 hi havia registrats 1.667 autònoms que treballaven en la construcció, i al cap d'un any n'eren 1.743. La variació interanual està frenant: si bé creix, ho està fent a un ritme molt més lent. Així, a principis del 2006 la variació interanual d'autònoms va ser del 7,1%, i al primer trimestre del 2007 el creixement va situar-se en el 4,6%. Sigui com sigui, però, la variació interanual de treballadors per compte propi en el sector és considerablement millor que no pas l'assolida pel conjunt de treballadors autònoms de Mataró.

A l'hora d'analitzar la grandària mitjana de les empreses de la construcció a Mataró, el fort creixement del nombre d'assalariats en el sector ha impulsat a l'alça el creixement de la dimensió empresarial, que al mes de març de 2007 se situa en els 6,3 assalariats per empresa, 1 assalariat més que un any abans. Malgrat aquest impuls, la dimensió de les empreses de la construcció de Mataró és inferior a les de Catalunya (6,6), tot i que si continua a aquest ritme de creixement ben aviat la superarà. **TAULA 45 i GRÀFICS 47 i 48.**

En el gràfic 49 pot observar-se com a Catalunya el ritme de creixement d'assalariats s'ha anat alentint durant el darrer any, fet que referma el temperament del sector. Per contra, a Mataró, la dinàmica seguida per la variació interanual, amb els seus altibaixos, presenta una

TAULA 45. Construcció (45). Mataró. 2006 - 2007

Nombre	03/06	06/06	09/06	12/06	03/07
Autònoms	1.667	1.682	1.700	1.726	1.743
Assalariats	3.446	3.762	3.539	3.556	4.242
Empreses	641	653	627	633	671
Ass./ Empr.	5,38	5,76	5,64	5,62	6,32
Incr. anual %	03/06	06/06	09/06	12/06	03/07
Autònoms	7,13%	5,13%	5,85%	4,48%	4,56%
Assalariats	22,90%	19,96%	15,39%	18,10%	23,10%
Empreses	13,65%	9,02%	5,56%	2,26%	4,68%
Ass./ Empr.	8,13%	10,04%	9,32%	15,49%	17,60%

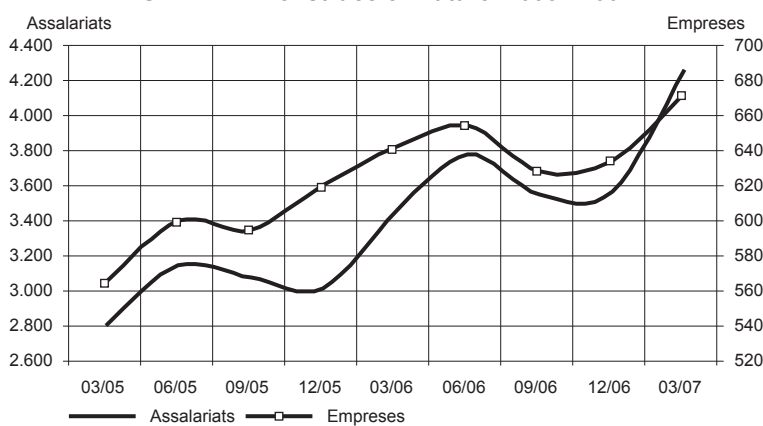
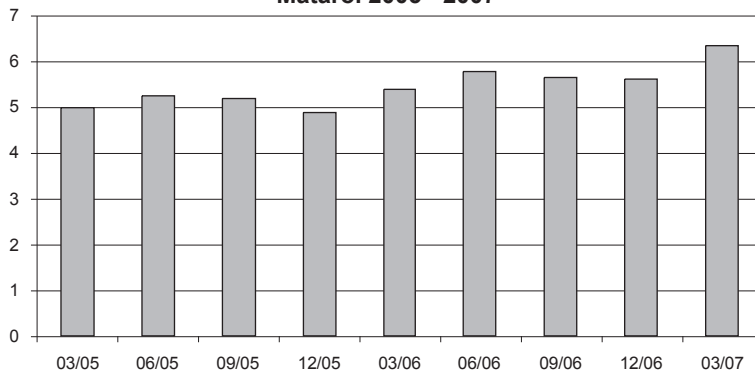
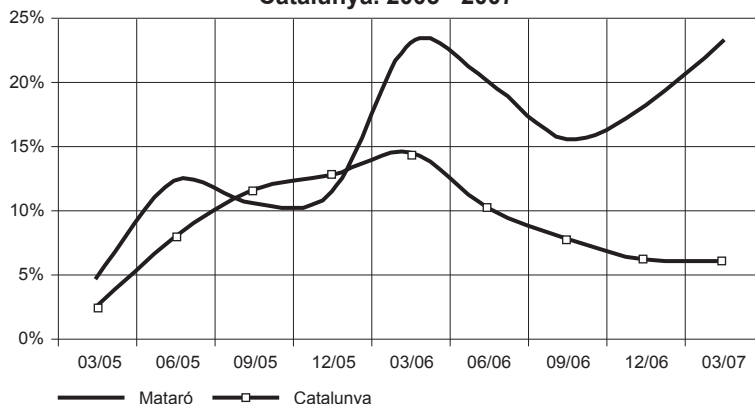
GRÀFIC 47. Construcció. Mataró. 2005 - 2007**GRÀFIC 48. Assalariats per empresa. Construcció. Mataró. 2005 - 2007****GRÀFIC 49. Variació interanual assalariats construcció. Mataró i Catalunya. 2005 - 2007**

Font: elaboració pròpia a partir de les dades del Departament de Treball de la Generalitat de Catalunya.

línia ascendent, contradint la tendència que presenta Catalunya. Difícilment la construcció a Mataró mantindrà aquest ritme de creixement, i més amb la dinàmica que està agafant el sector tant a Catalunya com a Espanya. A curt termini, però, tampoc cal esperar una forta davallada del nombre d'assalariats, ja que l'inici d'obres públiques, com per exemple el TecnoCampusMataró, segurament ajudarà al fet que el sector continuï registrant un bon ritme de creixement, tot i que amb uns valors més moderats.

Totes les branques d'activitat que conformen el sector de la construcció presenten un augment interanual del nombre d'assalariats. El més destacat correspon a la branca de construcció d'immobles i obres d'enginyeria civil, amb 604 assalariats més que fa un any, fet que en termes relatius suposa un creixement del 28,2%. Amb aquest creixement, aquesta branca té ocupats a més de dos terços del total d'assalariats de la construcció a Mataró. L'altre creixement important en termes relatius ha estat el de la branca dedicada a la preparació d'obres, amb un augment del 36,4%, si bé el seu pes dins de la construcció és mínim ja que només hi té el 3,5% d'assalariats del sector.

Comerç a l'engròs (51)

Mataró

En l'anterior informe, per primer cop en tres anys i mig, el sector del comerç a l'engròs va registrar una davallada en la variació interanual d'assalariats al mes de juny del 2006. Aquest descens ha continuat i s'ha accelerat durant la segona meitat del 2006 i el primer trimestre del 2007. Així, doncs, sembla que el sector es troba en un moment de reordenació de la seva estructura, després d'un llarg període de creixement.

L'any 2006 va tancar-se amb 2.300 assalariats treballant en el sector del comerç a l'engròs. Al primer trimestre del 2007, el volum d'assalariats ha estat de 2.254. Si agafem la variació interanual dels darrers sis trimestres dels quals disposem d'informació, podem observar com el ritme de creixement va frenant-se fins a situar-se en valors negatius a mitjans de l'any 2006. A més a més, però, aquesta pèrdua s'ha anat accentuant en els posteriors trimestres. Així, a finals del 2005 la variació interanual va créixer un 3,9%, al juny del 2006 la variació respecte del mateix període de l'any anterior registrava un retrocés del 0,5%, i al primer trimestre del 2007 la davallada interanual ja era del 3,6%

Quant al nombre d'empreses (centres de cotització a la Seguretat Social), la sèrie ha trigat més temps que la dels assalariats en desinflar-se, tot i que finalment també ha acabat sucumbint als valors negatius en la variació interanual. Mentre que en els assalariats la davallada s'iniciava al segon trimestre del 2006, en les empreses la davallada comença al darrer trimestre del 2006, amb un 1,2% menys que les que hi havia a finals del 2005. Al primer trimestre del 2007 es repeteix el mateix descens (-1,2%), fet que acaba situant el nombre d'empreses del sector en 318. El descens més accelerat del nombre

de treballadors que el d'empreses empeny a la baixa la grandària mitjana de les empreses del sector a la ciutat, que al primer trimestre del 2007 s'ha situat en els 7,1 assalariats per empresa, lluny dels 7,26 que hi havia de mitjana un any abans.

Pel que fa als treballadors per compte propi, la seva evolució més recent presenta el mateix perfil que les altres dues sèries, però ha tardat encara més que la sèrie de les empreses en registrar valors negatius en la comparació interanual. L'any 2006 va acabar-se amb 473 treballadors autònoms en el sector del comerç a l'engròs, xifra només un 0,4% superior a la d'un any abans. Al primer trimestre del 2007 el nombre d'autònoms recula fins als 469, un 2,1% menys que els que hi havia fa dotze mesos.

TAULA 46 i GRÀFICS 50 i 51.

El gràfic 52 permet contextualitzar l'evolució de la comparació interanual d'assalariats de Mataró en relació amb Catalunya. Així, les dues sèries dibuixen el mateix perfil descendent, amb la diferència que el pendent de Mataró és molt més pronunciat que el de Catalunya. Així, doncs, la pèrdua d'assalariats del comerç a l'engròs a Mataró no és un fet tant a nivell local com es podria pensar sinó que es tracta d'una dinàmica general del sector a nivell de tot Catalunya.

GRÀFIC 52.

A l'hora de destriar les diferents activitats que tenen lloc en el sector del comerç a l'engròs, només la dedicada a productes alimentaris aconsegueix augmentar el nombre d'assalariats en els darrers dotze mesos, amb 45 efectius més. Tot i

TAULA. 46. Comerç a l'engròs (51). Mataró. 2006 - 2007.

Nombre	03/06	06/06	09/06	12/06	03/07
Autònoms	479	478	472	473	469
Assalariats	2.339	2.339	2.282	2.300	2.254
Empreses	322	330	326	320	318
Ass./ Empr.	7,26	7,09	7,00	7,19	7,09
Incr. anual %	03/06	06/06	09/06	12/06	03/07
Autònoms	2,13%	0,63%	1,07%	0,42%	-2,09%
Assalariats	1,56%	-0,47%	-2,35%	-2,00%	-3,63%
Empreses	2,55%	5,43%	2,84%	-1,23%	-1,24%
Ass./ Empr.	-0,96%	-5,60%	-5,05%	-0,78%	-2,42%

Font: elaboració pròpia a partir de les dades del Departament de Treball de la Generalitat de Catalunya.

l'increment, aquesta activitat continua tenint un baix pes en el comerç a l'engròs amb l'11,5% dels assalariats. Els descensos més importants s'han produït en les activitats referents a intermediaris de comerç, amb 67 assalariats menys, i en el comerç a l'engròs de productes no agraris semielaborats, amb 24 efectius menys.

GRÀFIC 50. Comerç a l'engròs. Mataró 2005 - 2007

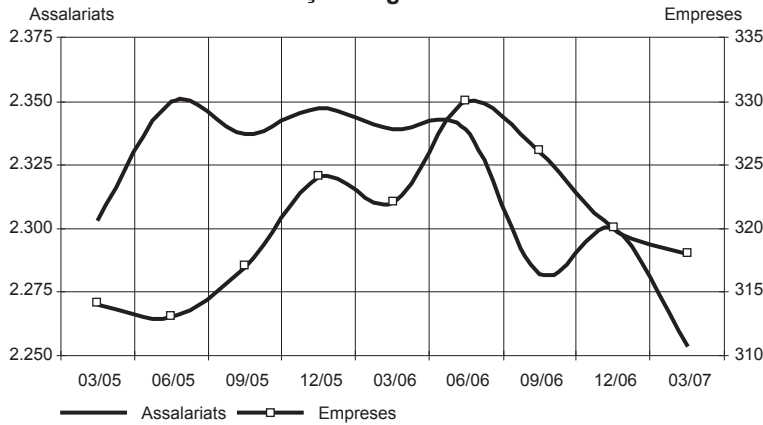

GRÀFIC 51. Assalariats per empresa. Comerç a l'engròs. Mataró. 2005 - 2007

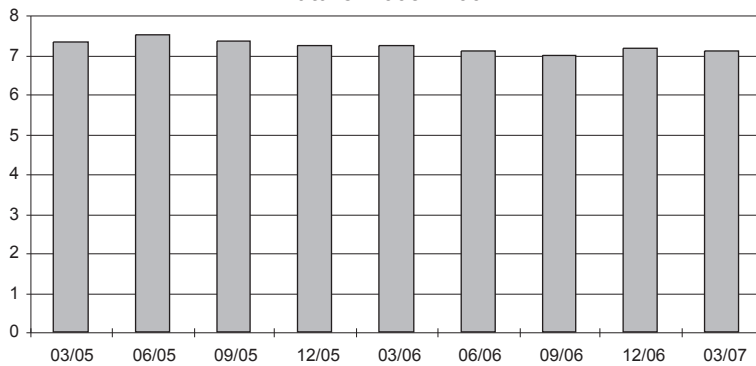

GRÀFIC 52. Variació interanual assalariats. Comerç a l'engròs. Mataró i Catalunya. 2005 - 2007

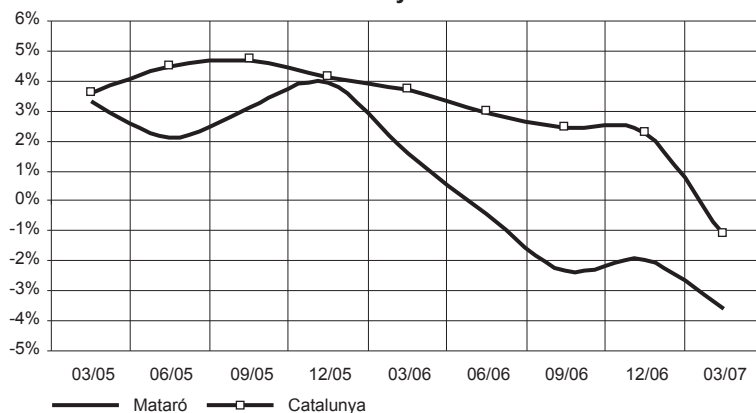

Font: elaboració pròpia a partir de les dades del Departament de Treball de la Generalitat de Catalunya.

Comerç al detall (52)

Situació general del sector

La salut del sector comercial està relacionada amb el volum de compres per part dels consumidors, motiu pel qual resulta útil analitzar l'índex general de vendes (IGV) al detall que mensualment elabora l'INE. L'indicador aconsegueix els valors més alts durant els mesos de desembre i gener, coincidint amb les compres nadalenques i les rebaixes d'hivern; l'altre pic s'assoleix al mes de juliol, amb les rebaixes d'estiu. Aquest comportament es repeteix any rere any.

La variació interanual de l'IGV és la que permet discernir millor l'evolució del comerç. Així, durant la segona meitat del 2006, els creixements aconseguits són clarament millors que els del primer semestre: s'ha passat d'una mitjana de creixement del 0,4% per als mesos de gener a juny del 2006, a un creixement del 2,8% per al segon semestre del 2006. Aquesta línia ascendent en la variació interanual ha continuat durant els tres primers mesos del 2007, en què la mitjana de creixement interanual ha estat del 4,5%. Aquesta evolució contrasta amb la línia descendent que segueix la variació interanual en despesa final de les llars observada a través de la comptabilitat nacional trimestral (CNTR). Així, segons la CNTR, la despesa final de les llars va créixer un 3,5% al primer trimestre del 2007, quan un any abans va fer-ho un 3,7%, i fa dos anys, un 4,4%.

A l'hora de desglossar l'IGV entre productes alimentaris i la resta, s'observa com la variació interanual del primer grup presenta variacions interanuals més baixes: al segon semestre del 2006 la mitjana de creixement interanual de l'alimentació va ser d'un 1,5%, mentre que la de la resta de productes va ser del 3,8%. Al primer trimestre del 2007 es torna a repetir la mateixa situació: l'alimentació aconsegueix un creixement interanual mitjà del 3,2%, i en la resta de productes el creixement és del 5,4%.

Pel que fa a l'IGV català, aquest repeteix el mateix comportament que s'ha presentat per a Espanya: puntes de venda durant els mesos de desembre i gener, a l'hivern; i a l'estiu, al juny i juliol. També, a l'igual que ha succeït a l'Estat espanyol, la variació interanual registra una pauta ascendent: la mitjana per al període gener-juny del 2006 va ser del 0,7%; a la segona

TAULA 47. Índex de vendes a preus constants. Espanya. Març 2006 - març 2007

	General			Alimentació			Resta		
	% de variació sobre			% de variació sobre			% de variació sobre		
	índex	mes anterior	mateix mes any anterior	índex	mes anterior	mateix mes any anterior	índex	mes anterior	mateix mes any anterior
mar-06	99,2	11,5	2,4	99,7	12,8	0,2	98,9	10,7	4,0
abr-06	95,8	-3,4	-3,3	97,9	-1,8	-1,8	94,5	-4,5	-4,2
mai-06	99,4	3,8	2,4	98,9	1,0	1,5	99,7	5,6	3,0
jun-06	100,4	1,0	0,4	102,0	3,2	1,6	99,4	-0,4	-0,2
jul-06	107,5	7,0	1,3	105,3	3,2	0,6	108,8	9,5	1,8
ago-06	94,4	-12,2	3,4	102,6	-2,6	1,8	89,2	-18,1	4,8
set-06	100,3	6,2	3,0	101,6	-1,0	1,5	99,5	11,5	4,0
oct-06	101,8	1,5	2,3	99,6	-1,9	-1,2	103,2	3,7	4,6
nov-06	100,6	-1,1	3,6	99,1	-0,5	3,2	101,6	-1,6	3,9
des-06	127,8	27,0	3,3	123,6	24,6	3,0	130,5	28,5	3,5
gen-07	108,1	-15,4	4,6	93,9	-24,0	3,2	117,5	-9,9	5,5
feb-07	92,2	-14,7	3,6	90,0	-4,2	1,8	93,6	-20,3	4,8
mar-07	104,6	13,4	5,4	104,3	15,9	4,6	104,8	11,9	5,9

meitat del 2006 es va assolir un creixement mitjà de l'1,6%; i, finalment, al primer trimestre del 2007 la mitjana de creixement de l'IGV ha estat del 5,3%. **TAULES 47 i 48.**

Mataró

L'any 2006 va tancar-se amb 4.000 assalariats treballant al sector comercial. Aquesta xifra suposa un augment de només 32 efectius respecte dels que hi havia a finals del 2005, fet que en termes relatius suposa un augment del 0,8%. Aquest creixement tan minso és per causa del fet que ja fa un any que es va obrir una gran botiga de productes electrònics al centre comercial Mataró Parc i el seu efecte en el creixement interanual ja s'ha vist superat; a hores d'ara, el sector ja torna a registrar els creixements previs a l'obertura d'aquesta gran botiga. Al 2007, el comportament estacional del sector es reflecteix en la davallada del nombre d'efectius un cop finalitzada la temporada de compres nadalenques. Al primer trimestre hi treballaven 3.892 assalariats, 108 menys que els que hi havia al desembre, tot i que respecte del primer trimestre del 2006 suposa un creixement del 2,4%, la qual cosa acredita que es tornen als creixements habituals del sector.

La sèrie de dades corresponents a centres de cotització o empreses presenta, a grans trets, el mateix perfil estacional que la dels assalariats: valors punta al segon i quart trimestre de l'any; i valors vall al primer i al tercer. Entre el darrer trimestre del 2005 i el primer del 2007 pot observar-se aquest comportament estacional, tot i que mentre amb els assalariats la tendència de la sèrie és a l'alça, amb les empreses la tendència més recent és a la baixa. Aquest perfil descendent de les empreses s'observa també en la variació interanual, ja que ha passat d'un valor positiu del 3,4% al primer trimestre del 2006 a un de negatiu del -4% al primer trimestre del 2007. Amb aquest descens el nombre d'empreses del sector del comerç queda situat en 669, xifra que se situa al nivell de finals del 2004.

Pel que fa als treballadors autònoms, aquest col·lectiu destaca per tenir una forta presència en el sector del comerç detallista: el 18,9%

TAULA 49. Comerç al detall (52). Mataró. 2006 - 2007

Nombre	03/06	06/06	09/06	12/06	03/07
Autònoms	1.748	1.736	1.716	1.726	1.718
Assalariats	3.802	3.955	3.825	4.000	3.892
Empreses	697	697	671	684	669
Ass./ Empr.	5,45	5,67	5,70	5,85	5,82
Incr. anual %	03/06	06/06	09/06	12/06	03/07
Autònoms	-1,74%	-2,31%	-3,27%	-1,76%	-1,72%
Assalariats	6,56%	8,56%	5,46%	0,81%	2,37%
Empreses	3,41%	3,26%	-1,76%	-2,43%	-4,02%
Ass./ Empr.	3,04%	5,14%	7,35%	3,31%	6,65%

Font: elaboració pròpia a partir de les dades del Departament de Treball de la Generalitat de Catalunya.

TAULA 48. Índex de vendes general a preus constants. Catalunya. Març 2006 - març 2007

	General		
	% de variació sobre		
	índex	mes anterior	mateix mes any anterior
mar-06	100,6	13,4	5,2
abr-06	98,0	-2,6	-3,8
mai-06	98,6	0,7	0,2
jun-06	100,7	2,1	0,5
jul-06	110,3	9,6	-0,1
ago-06	86,5	-21,6	0,9
set-06	99,2	14,8	2,3
oct-06	101,0	1,8	2,0
nov-06	99,5	-1,4	2,0
des-06	130,1	30,7	2,6
gen-07	107,3	-17,6	6,4
feb-07	92,7	-13,5	4,5
mar-07	105,6	13,9	5,0

Font: Institut Nacional d'Estadística.

dels autònoms de Mataró treballen en aquest sector. Tot i ser el sector amb més autònoms, el comerç al detall està perdent de forma constant treballadors per compte propi, fins arribar als 1.718 que hi havia al primer trimestre del 2007, la segona xifra més baixa des de l'inici de la sèrie, a finals del 1999. Òbviament, la variació interanual també presenta valors negatius. Així, al darrer trimestre del 2006 i al primer del 2007 es repeteix el descens interanual de l'1,7%. En 25 dels darrers 26 trimestres, la variació interanual d'autònoms ha registrat valors negatius, fet que indica que els autònoms és una figura que perd protagonisme en el sector comercial.

TAULA 49 i GRÀFICS 53 i 54.

A l'hora de confrontar la sèrie de la variació interanual d'assalariats de Mataró amb la de Catalunya s'observa una certa similitud entre ambdós àmbits. Així, a Catalunya la variació interanual va reduir-se entre el tercer trimestre del 2005 i el darrer trimestre del 2006, per acabar repuntant a l'alça al primer trimestre del 2007. A Mataró, el període d'alentiment en la variació interanual és més breu –del segon

al quart trimestre del 2006-, però també més accentuat. Al primer trimestre del 2007 també presenta una petita millora. **GRÀFIC 55.**

En desagregar el sector del comerç al detall en les diferents activitats que el componen, queda clar que l'activitat corresponent a altres tipus de comerç al detall d'articles nous és la que lidera el creixement en el sector, tant en termes absoluts com relatius.

GRÀFIC 53. Comerç al detall. Mataró. 2005 - 2007

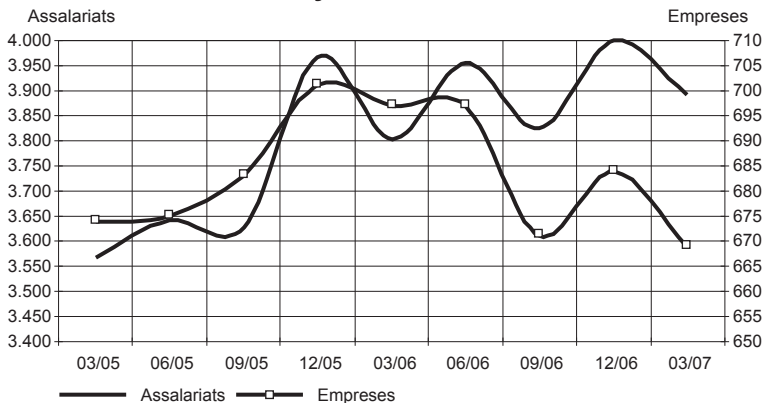

GRÀFIC 54. Assalariats per empresa. Comerç al detall. Mataró. 2005 - 2007

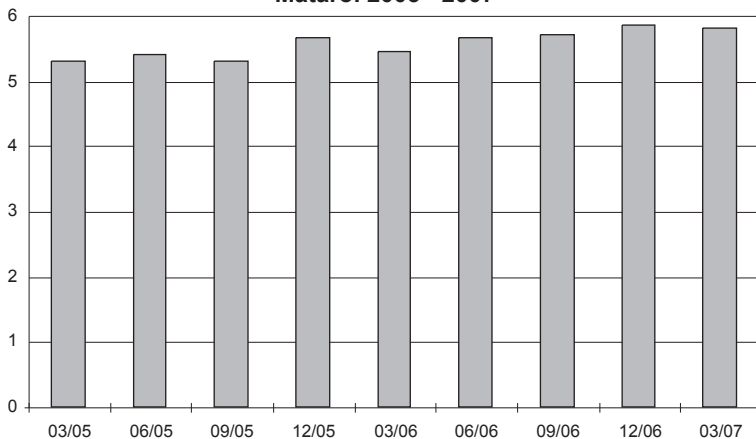

GRÀFIC 55. Variació interanual assalariats. Comerç al detall. Mataró i Catalunya. 2005 - 2007

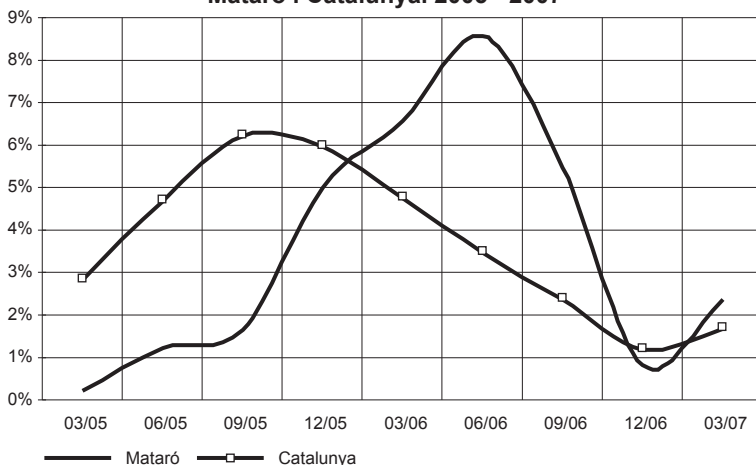

Font: elaboració pròpia a partir de les dades del Departament de Treball de la Generalitat de Catalunya.

A les llistes d'aquesta activitat, s'hi han incorporat 135 assalariats nous respecte dels que hi havia just un any abans, fet que en termes relatius suposa un increment del 5,5%. Amb aquest creixement, aquesta activitat representa el 66,5% dels assalariats en el comerç que hi ha a la ciutat. L'altra activitat que ha aconseguit incrementar el nombre de treballadors assalariats ha estat la de productes farmacèutics, amb 25 efectius més que fa un any. La resta d'activitats que componen el sector comercial han registrat un descens del nombre de treballadors assalariats.

Indicador del clima comercial urbà

Els indicadors del clima comercial urbà són fruit d'un conveni de col·laboració entre la Direcció General de Comerç i l'Institut d'Estadística de Catalunya. Els resultats d'aquesta operació estadística reflecteixen l'evolució del sector de la distribució comercial als centres comercials oberts de Catalunya (CCOC), és a dir, als establiments detallistes que estan situats en zones de l'interior d'un nucli urbà caracteritzades per una alta concentració d'oferta comercial i que estan establertes en els convenis signats per la Direcció General de Comerç. Per tant, els indicadors de clima comercial són representatius de l'evolució dels establiments agrupats al voltant de les zones comercials urbanes del nostre país. **TAULES 50 i 51.**

De la taula 50 es desprèn que el clima del comerç urbà català del primer trimestre del 2007 no marxa gaire bé, malgrat que l'indicador presenta un saldo de respostes de 16,1 punts positius³⁰, ja que un saldo tan baix com aquest no s'aconseguia des de finals del 2002. A banda del baix valor de l'indicador, però, el que més sobta és la forta davallada que ha patit: s'ha passat dels 40,3 punts a finals del 2006 als 16,1 al primer trimestre del 2007. Possiblement,

³⁰ És la diferència entre el percentatge d'enquestats que contesta que l'evolució ha estat positiva i el percentatge d'enquestats que diu que l'evolució ha estat negativa.

**TAULA 50. Indicadors de clima comercial urbà (1).
Catalunya. 1r trimestre de 2007**

	Evolució positiva	Tant per cent		No sap o no contesta	Saldo (2)
		Evolució estable	Evolució negativa		
Trimestre actual					
Marxa del negoci	29,2	56,9	13,1	0,8	16,1
Xifra de vendes	20,2	56,1	21,9	1,7	-1,7
Estoc de mercaderies	4,4	87,8	7,0	0,8	-2,6
Nombre de persones ocupades	3,9	78,3	16,6	1,3	-12,7
Marge comercial	21,7	29,4	48,0	1,0	-26,4
Expectatives per al proper semestre					
Marxa del negoci	42,0	46,8	7,9	3,3	34,2
Xifra de vendes	11,6	62,5	20,6	5,2	-9,0
Estoc de mercaderies	5,1	89,4	3,5	2,1	1,6
Nombre de persones ocupades	6,3	82,2	8,6	2,8	-2,2
Marge comercial	39,5	38,7	16,4	5,4	23,1

**TAULA 51. Indicadors de clima comercial urbà (1).
Mataró. 1r trimestre de 2007**

	Evolució positiva	Tant per cent		No sap o no contesta	Saldo (2)
		Evolució estable	Evolució negativa		
Trimestre actual					
Marxa del negoci	30,3	51,5	18,2	0,0	12,1
Xifra de vendes	24,2	57,6	18,2	0,0	6,1
Estoc de mercaderies	3,0	90,9	6,1	0,0	-3,0
Nombre de persones ocupades	3,0	81,8	15,2	0,0	-12,1
Marge comercial	30,3	15,2	54,4	0,0	-24,2
Expectatives per al proper semestre					
Marxa del negoci	48,5	33,3	15,2	3,0	33,3
Xifra de vendes	15,2	57,6	18,2	9,1	-3,0
Estoc de mercaderies	9,1	87,9	3,0	0,0	6,1
Nombre de persones ocupades	6,3	81,8	12,1	3,0	-9,1
Marge comercial	51,5	24,2	21,2	3,0	30,3

(1) Comerç urbà: establiments dels Centres Comercials Oberts de Catalunya (CCOC); és a dir, establiments de venda al detall situats en zones de l'interior d'un casc urbà caracteritzades per una alta concentració d'oferta comercial i que estan contemplades en els convenis signats amb la Direcció General de Comerç.
(2) El saldo és la diferència entre els percentatges corresponents a cada parell de respostes de tipus contrari (positiu-negatiu).

**GRÀFIC 56. Indicador de clima comercial urbà.
Marxa del negoci en el trimestre segons el saldo de resposta.
Mataró i Catalunya. 2005 - 2007**

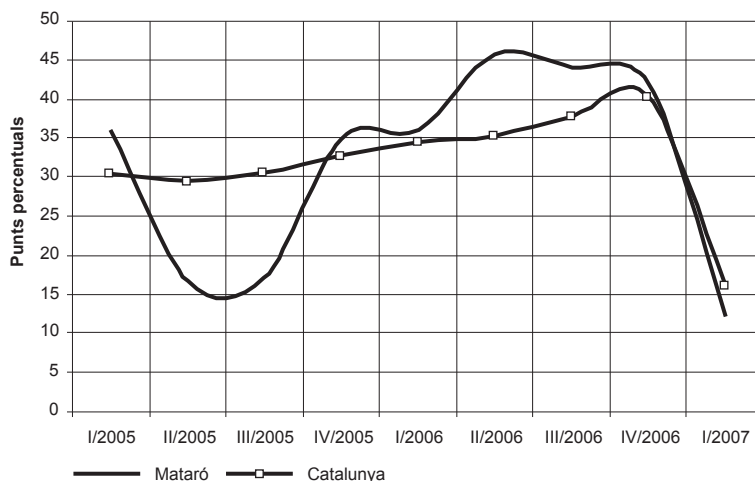

Font: Direcció General de Comerç i Institut d'Estadística de Catalunya.

la desacceleració en el consum de les famílies que es registra en la comptabilitat nacional trimestral tingui alguna cosa a veure en la davallada de la marxa dels comerços urbans de Catalunya. Malgrat tot, les expectatives dels comerciants per als propers sis mesos són molt favorables, en registrar al primer trimestre del 2007 un saldo de 34,2 punts, el valor més alt d'aquesta sèrie des de finals de l'any 2000.

Pel que fa a l'ICCU de Mataró, aquest segueix la tònica de Catalunya, ja que al primer trimestre del 2007 aconsegueix un saldo de 12,1 punts positius, valor força baix que no s'aconseguia des del darrer trimestre del 2000. Mataró també replica el brusc descens en l'indicador del clima en passar dels 42,1 punts a finals del 2006 als 12,1 al primer trimestre del 2007. L'altre paral·lisme de Mataró amb Catalunya el trobem en les expectatives per al proper semestre, que són força elevades: 33,3 punts.

Tot i que l'indicador de la marxa del negoci corresponent al primer trimestre de 2007 ha patit una forta davallada, l'indicador referent a les expectatives per als propers sis mesos presenta uns valors força positius tant per a Catalunya com per a Mataró, amb 34,2 i 33,3 punts respectivament. A més a més la línia de tendència de les expectatives d'ambdós àmbits que es presenta en el gràfic 57 és a l'alça. Tot i aquestes bones expectatives que tenen els comerciants, l'afebliment que presenta la magnitud macroeconòmica corresponent a la despesa de la llar a Espanya i a Catalunya, l'augment dels tipus d'interès i la incertesa que s'ha generat al voltant de la nostra economia, fan pensar que els consumidors optaran per estalviar més, fet del qual se'n podrien ressentir els comerços de Mataró i Catalunya.

GRÀFIC 57. Indicador de clima comercial urbà. Expectatives per als propers sis mesos de la marxa del negoci segons el saldo de resposta. Mataró i Catalunya. 2005 - 2007

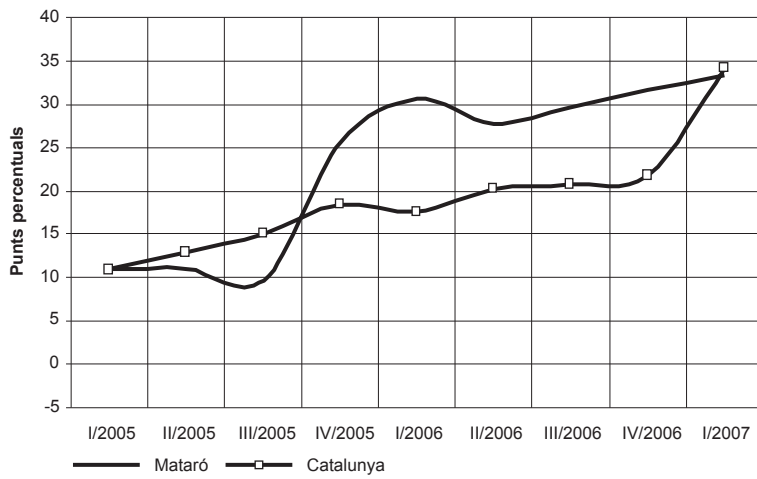

Font: Direcció General de Comerç i Institut d'Estadística de Catalunya.

Hostaleria (55) i sector turístic

Situació general del sector

L'Estat espanyol és, per darrere de França, la segona destinació del món que rep més turistes, segons el baròmetre de l'Organització Mundial de Turisme (OMT). Dins d'Espanya, Catalunya és la principal destinació per part dels estrangers, amb 29,8 milions de visitants. D'aquests, el 52,6% han estat turistes, i la resta excursionistes i persones de pas, amb un increment del 6,8% i del 0,1%, respectivament. A nivell global, Catalunya rep l'1,8% del turisme internacional.

Els 15,7 milions de turistes estrangers que van arribar a Catalunya al 2006 van fer 118 milions de pernотacions i van generar una despesa de més de 9.230 milions d'euros. Aquestes xifres representen un creixement respecte del 2005 del 6,8% pel que fa al nombre de turistes, del 3% quant a les pernотacions, i del 5,8% en despesa.

TAULA 52. Turistes i pernотacions dels estrangers a Catalunya segons país d'origen. 2006

País	Turistes		Pernотacions	
	Nombre*	Var. interanual (%)	Nombre*	Var. interanual (%)
França	4.097	3,5%	33.988	4,0%
Alemanya	1.472	3,1%	14.948	2,3%
Regne Unit	2.227	-4,4%	15.640	-9,8%
Itàlia	1.343	23,3%	10.493	54,7%
Bèlgica i Països Baixos	1.512	1,0%	13.962	-6,7%
Suïssa	328	-0,1%	2.632	4,8%
Països nòrdics	472	15,8%	3.356	4,3%
Rússia	225	54,1%	1.711	19,1%
Estats Units i Japó	674	17,9%	2.676	5,7%
D'altres països	3.341	14,1%	18.649	0,4%
Total	15.690	6,8%	118.055	3,0%

TAULA 53. Turistes i pernотacions dels estrangers a Catalunya segons marca turística de destinació. 2006

Marca turística	Turistes		Pernотacions	
	Nombre*	Var. interanual (%)	Nombre*	Var. interanual (%)
Costa Brava	5.249	-0,9%	52.100	1,9%
Costa Daurada	2.331	13,5%	17.410	11,1%
Pirineus	434	5,0%	2.790	43,5%
Catalunya Central	364	12,9%	1.785	5,1%
Costa de Garraf	647	4,2%	3.989	3,8%
Costa del Maresme	1.092	8,7%	12.338	-1,3%
Terres de Lleida	115	-11,9%	546	55,3%
Barcelona	5.363	11,7%	26.833	-1,9%
Total	15.690	6,8%	118.055	3,0%

* En milers.

Font: Observatori de Turisme de la Generalitat de Catalunya.

Quant als països de procedència, França continua al capdavant i aporta gairebé 4,1 milions de turistes, més d'una quarta part del total. La segona posició l'ocupen els turistes procedents del Regne Unit amb 2,2 milions, el 14,2% del total de turistes que vénen a Catalunya. En un segon nivell hi ha els turistes procedents d'Alemanya, Itàlia, Bèlgica i els Països Baixos, que conjuntament aporten més del 27,6% dels turistes. **TAULA 52.**

En destriar quina és la marca turística escollida pels turistes estrangers, la Costa Brava i Barcelona són –amb diferència– els principals focus d'atracció. Entre totes dues marques van rebre 10,6 milions de turistes, el 67,6% del total de turistes que van venir a Catalunya. En nombre de pernотacions en aquestes dues marques va arribar als 78,9 milions, fet del qual traduït en percentatges se n'obté una xifra molt similar a la dels turistes.

A un segon nivell d'importància en l'arribada de turistes cal situar les marques de la Costa Daurada, amb 2,33 milions de turistes, i la Costa del Maresme, amb 1,09 milions. De pernотacions, a la Costa Daurada, se n'hi han comptabilitzat 17,4 milions, i al Maresme, 12,3 milions. La Costa del Maresme és, amb diferència, la marca que té l'estada mitjana més elevada de tot Catalunya, amb 11,3 dies. Val a dir, però, que durant el 2006 l'estada mitjana dels estrangers al Maresme s'ha reduït en gairebé 1,2 dies.

Mataró

El turisme, malgrat tractar-se d'una de les fonts d'ingressos més importants, no té assignat cap sector³¹ dins de la classificació d'activitats econòmiques. El sector de l'hostaleria és el que més directament està relacionat amb el turisme. Malgrat la vinculació de l'hostaleria amb el turisme, a Mataró l'evolució trimestral de la sèrie de treballadors assalariats no presenta un comportament estacional –amb valors punta al segon trimestre de l'any i valors vall al quart trimestre– com caldria esperar, i com de fet succeeix amb la sèrie de Catalunya. Que la línia trimestral d'assalariats no presenti un comportament estacional possiblement té molt a veure amb

TAULA 54. Hostaleria (55). 2006 - 2007

Nombre	03/06	06/06	09/06	12/06	03/07
Autònoms	696	707	705	708	714
Assalariats	1.553	1.372	1.570	1.552	1.566
Empreses	319	317	321	321	323
Ass./ Empr.	4,87	4,33	4,89	4,83	4,85
Incr. anual %	03/06	06/06	09/06	12/06	03/07
Autònoms	0,58%	-0,98%	-0,70%	2,02%	2,59%
Assalariats	20,57%	4,81%	2,01%	-1,65%	0,84%
Empreses	11,54%	3,26%	1,90%	-0,31%	1,25%
Ass./ Empr.	8,10%	1,51%	0,11%	-1,34%	-0,41%

GRÀFIC 58. Hostaleria. Mataró. 2005- 2007

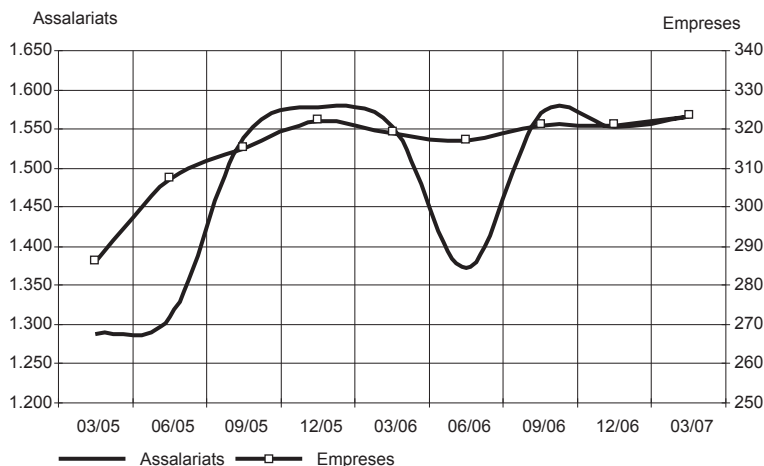

GRÀFIC 59. Assalariats per empresa. Hostaleria. Mataró. 2005 - 2007

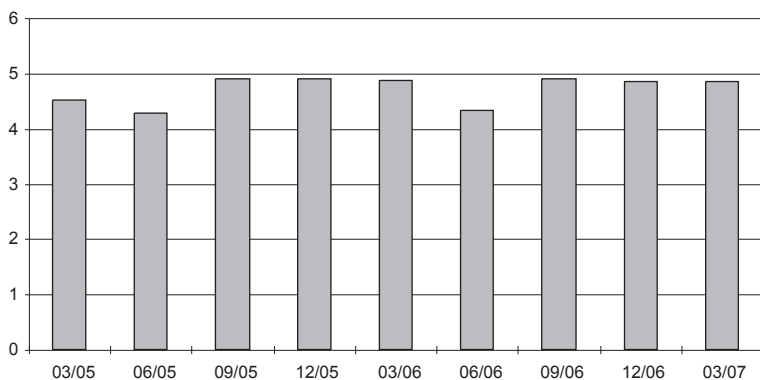

Font: elaboració pròpia a partir de les dades del Departament de Treball de la Generalitat de Catalunya.

³¹ L'Idescat ha creat el compte satèl·lit del sector turístic a partir de les taules Input-Output de 2001 (TIO-2001). El compte satèl·lit del turisme es pot descriure com un conjunt de comptes i taules, basat en els principis metodològics de la comptabilitat nacional, que presenta els diversos paràmetres econòmics (oferta i demanda) del turisme de manera interrelacionada.

el fet que la ciutat no és una destinació tradicionalment turística i, per tant, no està sotmesa a les tensions que pot generar dependre en excés d'un sector amb temporades molt marcades.

La dinàmica trimestral ens permet visualitzar l'estacionalitat de la sèrie, i la variació interanual és la variable que millor permet prendre el pols de l'estat del sector. Després d'un 2005 amb un creixement extraordinari (25,8% més d'assalariats), la tendència va capgirar-se al 2006 i l'any va acabar amb 1.552 assalariats, un 1,6% menys que els que hi havia un any abans. Al primer trimestre del 2007, la sèrie ha repuntat lleugerament i s'ha situat en els 1.566 efectius, amb un creixement interanual del 0,8%.

La comparació interanual d'empreses va en paral·lel a la dels assalariats; és a dir, el 2005 va acabar amb un 15,8% més d'empreses, mentre que a finals del 2006 se n'hi van registrar 321, un 0,3% menys que al 2005. Com també passa amb els assalariats, al primer trimestre de 2007 la sèrie ha augmentat fins a les 323, fet que termes interanuals representa un creixement de l'1,25%.

Els treballadors per compte propi és la sèrie que registra un comportament estacional estival, amb el segon i el tercer trimestre acaparant els valors més alts de l'any. Els valors més recents d'aquesta sèrie corresponen al darrer trimestre del 2006 i al primer del 2007, i són 708 i 714, respectivament. Les variacions interanuals són millors que les dels assalariats i que les de les empreses; de fet, es tracta dels millors creixements d'autònoms des del tercer trimestre del 2004, amb un creixement del 2% a finals del 2006 i del 2,6% durant el primer trimestre del 2007.

TAULA 54 i GRÀFICS 58 i 59.

A través del gràfic 60 es pot fer la comparació entre la variació interanual d'assalariats de Mataró amb la de Catalunya. Un cop més s'observa com ambdues línies tracen la mateixa forma, amb la diferència que les variacions interanuals de Catalunya són més suaus que no pas les de Mataró. Tots dos àmbits presenten una desacceleració del ritme de creixement d'assalariats del tercer trimestre del 2005 al quart del 2006, que en el cas de Catalunya ha suposat passar d'un creixement del 12% a un del 3%. A Mataró s'ha passat d'un creixement del 27,4% a un descens del -1,6%. El paral·lelisme entre ambdós àmbits també es produeix al primer trimestre de 2007 en rebrotar la variació interanual.

GRÀFIC 60. Variació interanual assalariats hostaleria. Mataró i Catalunya. 2005 - 2007

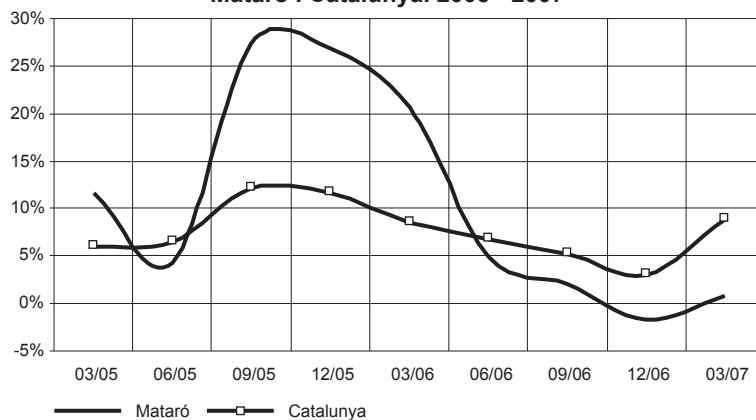

Font: elaboració pròpia a partir de les dades del Departament de Treball de la Generalitat de Catalunya.

L'augment d'assalariats en l'hostaleria s'ha produït principalment en l'activitat vinculada amb els establiments de begudes, que han registrat un creixement de 31 assalariats, fet que en termes relatius representa un increment del 5,8%.

GRÀFIC 61. Percentatge d'ocupació hotelera (mitjana anual) i diferència respecte de l'ocupació mitjana de l'any anterior. Mataró. 2005 - 2007

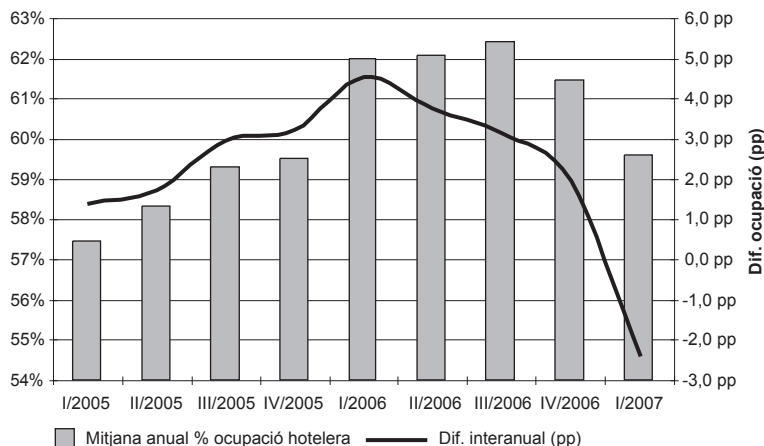

Font: elaboració pròpia a partir de les dades de l'Hotel Castell de Mata, Hotel Ciutat de Mataró i Hotel Colón.

A banda de les dades d'assalariats, autònoms i d'empreses relacionades amb el sector, les dades d'ocupació hotelera a la ciutat, les pernoctacions a l'alberg municipal i les pernoctacions d'embarcacions transeünts al Port de Mataró permeten aprofundir una mica més en la situació i l'evolució turística de la ciutat.

Durant tot el 2006, les 350 places de què disposa la infraestructura hotelera de la ciutat van tenir una ocupació mitjana del 61,5%, 2 punts percentuals més que al 2005. Situats al 2007, durant el tres primers mesos l'ocupació als hotels de la ciutat no ha estat tan bona com l'extraordinari valor que va assolir-se al mateix trimestre de l'any anterior, amb una mitjana del 52,3%, fet que interanualment suposa una caiguda en l'ocupació de 7,6 punts.

El gràfic 61 revela com el percentatge d'ocupació hotelera, amb les dades més recents, tendeix a la baixa. Així, al tercer trimestre del 2006 l'ocupació mitjana dels darrers dotze mesos va ser del 62,4%, però al quart trimestre del 2006 aquesta mitjana va començar a davallar fins a situar-se en el 61,5%. Aquest descens ha continuat durant el primer trimestre del 2007 amb ocupació mitjana anual del 59,6%. Tot i aquesta reculada més recent

TAULA 55. Percentatge d'ocupació hotelera trimestral. Mataró. 2004 - 2007

	% d'ocupació hotelera trimestral	Dif. interanual (pp)
I/2004	45,35%	-0,21 pp
II/2004	64,49%	2,16 pp
III/2004	60,51%	-1,14 pp
IV/2004	54,84%	-0,06 pp
I/2005	49,99%	4,64 pp
II/2005	67,94%	3,45 pp
III/2005	64,37%	3,86 pp
IV/2005	55,82%	0,98 pp
I/2006	59,85%	9,86 pp
II/2006	68,19%	0,24 pp
III/2006	65,82%	1,45 pp
IV/2006	52,07%	-3,75 pp
I/2007	52,28%	-7,56 pp

en el percentatge d'ocupació hotelera, una comparació respecte d'ara fa quatre anys presenta un increment de més de 5 punts percentuals, la qual cosa indica que s'està produint una millora en l'ocupació lenta, però continuada. **TAULA 55 i GRÀFIC 61.**

A banda dels hotels, una altra alternativa per pernoctar a Mataró és l'alberg municipal de Can Soleret. Al 2006 s'hi van comptabilitzar 4.600 pernoctacions, xifra que indica s'han superat els paupèrrims valors del 2004 quan s'hi van registrar 3.550 pernoctacions³². Amb aquest volum de pernoctacions, l'alberg de Can Soleret se situa molt a prop del màxim històric de pernoctacions del 2003, amb 4.701.

La temporada estival ha estat fonamental per a aquesta recuperació de les pernoctacions a l'alberg municipal. Així, només al tercer trimestre del 2006 s'han registrat més de la meitat de les pernoctacions, concretament 2.416. Aquesta xifra és el valor més alt mai assolit en un dels tercers trimestres dels quals tenim informació. **TAULA 56 i GRÀFIC 62.**

GRÀFIC 62. Nombre de pernoctacions a l'alberg municipal. Mataró. 1999 - 2006

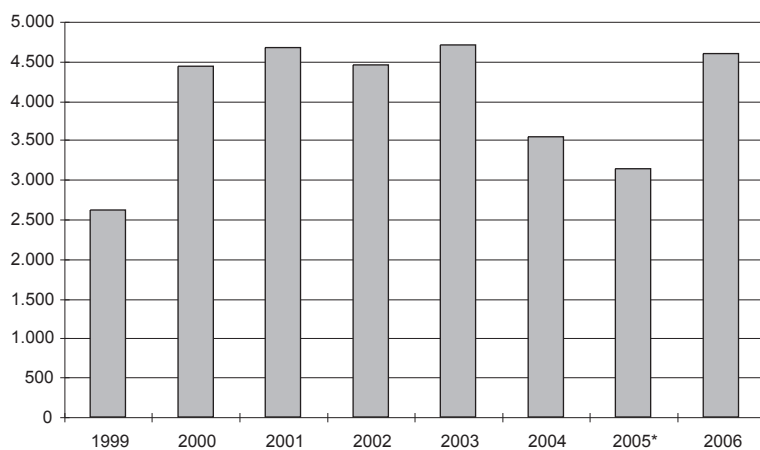

* Les dades de 2005 corresponen al període maig-desembre.

Font: elaboració pròpia a partir de les dades de l'alberg municipal de Can Soleret.

A banda d'allotjar-se als hotels i a l'alberg, els turistes i visitants que rep Mataró també poden passar la nit al Port de Mataró, si hi han arribat amb vaixell. A banda dels amarratges de propietat o lloguer, al port n'hi ha d'altres destinats a les pernoctacions d'embarcacions transeünts³³, motiu pel qual el port esdevé un punt més d'entrada de turistes a Mataró. En el global del 2006 van comptabilitzar-se 910 pernoctacions, 78 més que les que van comptabilitzar-se al 2005. El creixement de les pernoctacions al Port ha estat del 9,4%. L'increment de pernoctacions ha estat tant per part d'estrangers com de nacionals, si bé el creixement més important s'ha produït en aquest últim grup, amb un 14,1% més que al 2005. L'augment de les pernoctacions cal atribuir-lo, principalment, a l'allargament de l'estada dels vaixells al port. Així, al 2005 els vaixells que amarraven

TAULA 56. Pernoctacions a l'alberg municipal. Mataró. 2003 - 2006

	Nombre de pernoctacions	Variació interanual (%)
IV/2003	781	68,0%
I/2004	405	-10,8%
II/2004	1.059	-37,6%
III/2004	1.606	-9,2%
IV/2004	480	-38,5%
I/2005	n.d.	n.d.
II/2005	468	-55,8%
III/2005	1.860	15,8%
IV/2005	812	69,2%
I/2006	465	n.d.
II/2006	1.390	197,0%
III/2006	2.416	29,9%
IV/2006	329	-59,5%

Font: elaboració pròpia a partir de les dades de l'alberg municipal de Can Soleret.

al port s'hi estaven 1,37 dies de mitjana; al 2006, en canvi, l'estada mitjana ha estat d'1,41 dies. El creixement més important en temps d'estada l'han fet els estrangers, que han passat d'estar-s'hi 1,24 dies al 2005 a romandre-hi durant 1,46 dies al 2006. Els vaixells espanyols, per contra, han reduït el temps d'estada al port d'1,45 dies a 1,3 dies, tot i que en contraprestació han augmentat la mitjana de passatgers i de tripulació que arriben amb vaixell al port: s'ha passat de les 3,05 persones de mitjana al 2005 a les 3,16 al 2006.

En destriar l'arribada de vaixells al Port de Mataró per nacionalitats, la sèrie històrica de la taula 58 ens mostra com els vaixells estrangers han perdut protagonisme. Així, al 2003, el 55,1% de les embarcacions que van atracar al Port de Mataró eren propietat d'estrangers, mentre que al 2006 els vaixells estrangers representen el 47% dels vaixells transeünts. Els vaixells que guanyen pes en la distribució de les embarcacions que recalen al Port de Mataró són els procedents d'altres punts de Catalunya diferents del Maresme: en tres anys han passat del 36,6% al 41,8% del total. **TAULES 57 i 58.**

Pel que fa a la distribució per països dels vaixells estrangers, els francesos

³² Al 2005 per problemes amb el registre informàtic de l'alberg municipal només es disposa de dades per al període maig-desembre.

³³ El creixent nombre d'amarratges comprats o llogats fa que cada cop que hi hagi menys amarratges disponibles per a les embarcacions transeünts, fet que pot ocasionar una davallada del nombre d'embarcacions que recalen al Port de Mataró per pernoctar-hi.

representen la principal nacionalitat dels vaixells que van atracar al port de Mataró, amb 44 vaixells. Tot i que França és el país d'on arriben més vaixells, al 2006 hi han arribat 17 embarcacions menys que al 2005, fet que en termes relatius suposa un descens del 28%. Val a dir, però, que el 2005 va ser un any excepcional quant a la arribada de vaixells francesos, i la dada del 2006 està més en la línia d'anys anteriors al 2005. El Regne Unit i Alemanya, amb 21 i 20 embarcacions, respectivament, són els altres països d'on provenen més embarcacions, menys de la meitat dels que vénen de França.

Cal destacar que les embarcacions holandeses han anat arribant en menor intensitat al port de Mataró en els darrers quatre anys: al 2003 n'hi va arribar 16 i al 2006 només n'hi ha arribat 5.

TAULA 59.

TAULA 57. Nombre de pernотacions dels transeünts al Port de Mataró segons nacionalitat del patró de l'embarcació. 2003 - 2006

	Espanyols		Estrangers		Total	
	Pernотacions	Var. inter. (%)	Pernотacions	Var. inter. (%)	Pernотacions	Var. inter. (%)
IV/2003	87	89,1%	24	-4,0%	111	56,3%
I/2004	29	-6,5%	40	73,9%	69	27,8%
II/2004	166	123,3%	149	1,4%	315	42,3%
III/2004	219	11,7%	189	-10,0%	408	0,5%
IV/2004	30	-65,5%	8	-66,7%	38	-65,8%
I/2005	104	258,6%	35	-12,5%	139	101,4%
II/2005	112	-32,5%	67	-55,0%	179	-43,2%
III/2005	185	-15,5%	269	42,3%	454	11,3%
IV/2005	51	70,0%	9	12,5%	60	57,9%
I/2006	101	-2,9%	79	125,7%	180	29,5%
II/2006	183	63,4%	68	1,5%	251	40,2%
III/2006	204	10,3%	220	-18,2%	424	-6,6%
IV/2006	28	-45,1%	27	200,0%	55	-8,3%

TAULA 58. Distribució de les embarcacions que han recalat al Port de Mataró segons l'origen del patró de les embarcacions. 2003 - 2006

	2003		2004		2005		2006	
	Nombre	%	Nombre	%	Nombre	%	Nombre	%
Maresme	12	5,3%	20	8,9%	9	3,7%	18	7,2%
Resta de Catalunya	83	36,6%	84	37,3%	99	40,6%	104	41,8%
Resta d'Espanya	7	3,1%	12	5,3%	8	3,3%	10	4,0%
Estranger	125	55,1%	109	48,4%	128	52,5%	117	47,0%
Total	227	100%	225	100%	244	100%	249	100%

TAULA 59. Nombre d'embarcacions que han recalat al Port de Mataró segons nacionalitat estrangera del patró de l'embarcació. 2003 - 2006

	2003	2004	2005	2006
França	41	34	61	44
Regne Unit	24	25	12	21
Alemanya	15	23	26	20
Itàlia	2	2	0	7
Holanda	16	14	11	5
Suècia	3	1	3	4
Estats Units d'Amèrica	2	1	0	4
Bèlgica	5	3	6	2
Resta de països	17	6	9	10
Total	125	109	128	117

Altres activitats empresarials (74)

Mataró

Les activitats que configuren el sector d'altres activitats empresarials, en general, desenvolupen tasques productives o de serveis que pràcticament no tenen res a veure l'una amb l'altra, però sí que tenen en comú el fet que són activitats complementàries de serveis a altres empreses dedicades a activitats principals diverses. És l'anomenada externalització o *outsourcing*. Les empreses centren la seva atenció en l'activitat principal de l'empresa, mentre que les activitats que no tenen una vinculació directa amb un negoci central de l'empresa passen a ser realitzades per companyies externes especialitzades, com pot ser el cas de la neteja, la selecció del personal, la gestió de nòmines, la comptabilitat, els impostos, el màrqueting, els serveis informàtics, etcètera.

Amb el pas del temps, aquesta tendència ha anat adquirint importància fins al punt que és una pràctica molt habitual en qualsevol empresa, independentment de la seva grandària. En fer una comparació dels darrers onze anys, del març del 1996 al març del 2007, s'ha passat dels gairebé 135.000 assalariats als més de 325.000. És a dir, en onze anys, el nombre d'assalariats del sector ha augmentat un 141%, fet que en termes de creixement anual acumulat representa uns increments del 8,3%. Si ens fixem en Mataró, l'increment d'assalariats del sector per a aquest mateix període de temps ha estat d'un 224,1%, i d'un 98,8% en les empreses. Aquestes xifres estan molt per sobre dels creixements globals a la ciutat per a aquests onze anys: un 42,4% en assalariats i un 26,2% en empreses.

Centrats en la conjuntura actual del sector a Mataró, les darreres xifres disponibles, les de finals del 2006 i les del primer trimestre del 2007, situen el nombre d'assalariats en 2.760 i 2.745 efectius, respectivament. Aquestes xifres són novament les més altes assolides mai pel sector. A banda d'aquesta nova fita en la sèrie absoluta d'assalariats, si es compara amb el conjunt de Mataró, es tracta d'un sector molt actiu; no en va, els creixements interanuals assolits en aquests trimestres van ser del 16,9% i del 6,8%, respectivament.

Quant a les empreses, el nombre absolut se situa molt a prop de les 350. Exactament, al quart trimestre del 2006 n'hi havia 345,

i al primer de 2007, 342. A l'igual que amb els assalariats, el ritme de creixement de les empreses és prou important, i el 2006 va finalitzar amb un 6,5% més d'empreses. Al primer trimestre de 2007 s'ha produït un petit sotrac en el ritme de creixement, que ha quedat situat en el 2,4%.

La sèrie de treballadors per compte propi també minora el ritme de creixement, malgrat continuar sent força important, la qual cosa ha comportat que ràpidament s'hagin superat el 650 efectius. Al darrer trimestre del 2006 hi havia 642 treballadors autònoms, i al trimestre següent n'eren 665. Els creixements assolits en aquests trimestres han estat del 9,3% i del 9%, respectivament.

L'elevat ritme de creixement d'assalariats, clarament superior al de les empreses, s'ha traduït en un augment en la grandària mitjana de les empreses del sector, situant-se ja per sobre dels vuit assalariats per empresa. Tot i el creixement de la grandària de les empreses del sector, Mataró encara es troba lluny de la grandària mitjana de les empreses catalanes, situada en els 12 assalariats per empresa.

TAULA 60 i GRÀFICS 63 i 64.

De les línies traçades per la variació interanual de Mataró i Catalunya se n'extreu que ambdós àmbits presenten el mateix perfil. La diferència rau en què les oscil·lacions de la línia corresponent a Catalunya són molt més suaus que les de Mataró. La variació interanual d'assalariats de Catalunya s'ha mogut en un rang

TAULA 60. Altres activitats empresarials (74). Mataró. 2006 - 2007

Nombre	03/06	06/06	09/06	12/06	03/07
Autònoms	610	615	619	642	665
Assalariats	2.569	2.695	2.749	2.760	2.745
Empreses	334	338	338	345	342
Ass./ Empr.	7,69	7,97	8,13	8,00	8,03
Incr. anual %	03/06	06/06	09/06	12/06	03/07
Autònoms	12,55%	7,89%	8,60%	9,37%	9,02%
Assalariats	5,29%	8,32%	12,94%	16,95%	6,85%
Empreses	6,37%	6,29%	6,96%	6,48%	2,40%
Ass./ Empr.	-1,02%	1,91%	5,59%	9,83%	4,35%

GRÀFIC 63. Altres activitats empresarials. Mataró. 2005 - 2007

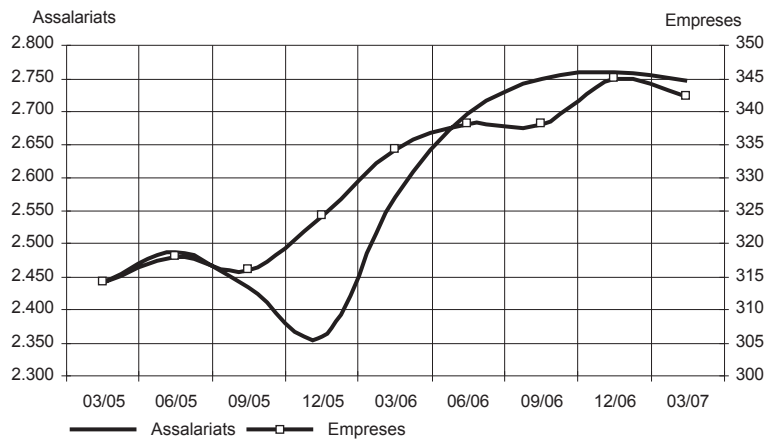

GRÀFIC 64. Assalariats per empresa. Altres activitats empresarials. Mataró. 2005 - 2007

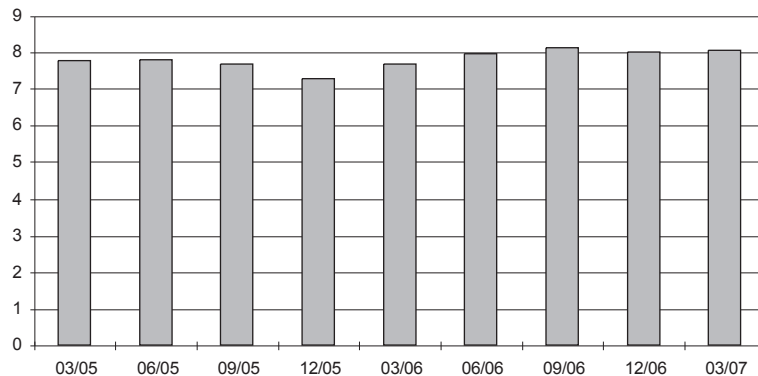

GRÀFIC 65. Variació interanual assalariats. Altres activitats empresarials. Mataró i Catalunya. 2005 - 2007

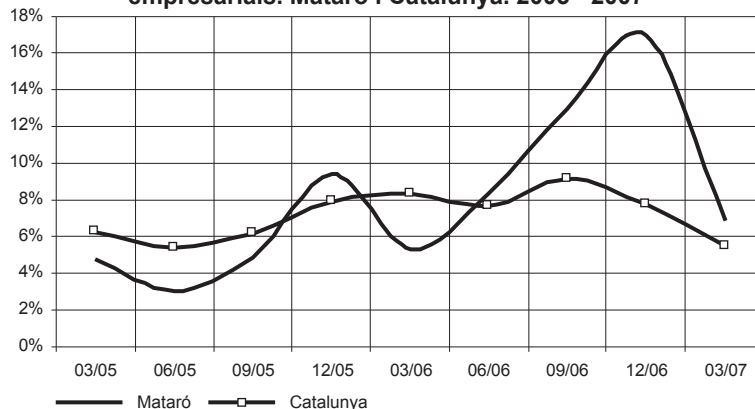

Font: elaboració pròpia a partir de les dades del Departament de Treball de la Generalitat de Catalunya.

d'entre el 5,4% i el 9,1%; a Mataró, aquest rang s'ha situat entre el 3% i el 17%. **GRÀFIC 65.**

El sector d'altres activitats empresarials pot desagregar-se en nou tipus d'activitats, les quals presenten gairebé en tots els casos un increment del nombre d'assalariats. Caldria, però, destacar-ne tres per sobre de la resta: la selecció i col·locació de personal, amb 71 assalariats més que un any abans; les activitats industrials de neteja, amb 69 efectius més; i les activitats jurídiques i comptables, amb 49 treballadors més. Pel que fa a la distribució dels assalariats segons les diferents activitats, el 50% dels efectius pertanyen a dues activitats: d'una banda, la selecció i col·locació de personal i, de l'altra, les activitats jurídiques, de comptabilitat i altres.



Educació

Important augment del nombre d'alumnes matriculats en educació infantil (de 0 a 3 anys) gràcies a l'obertura de noves escoles bressol. En aquest apartat també s'inclouen les dades de "fracàs escolar" i es comparen amb les dades d'altres municipis. També es presenten les dades de matriculats i titulats de Mataró a les universitats públiques catalanes dels darrers cursos.

Educació

Matriculació als centres educatius de Mataró

El nombre de nens i nenes matriculats en educació infantil (0-3 anys) en el curs 2006-2007 ha estat de 1.619, xifra que representa 153 alumnes més que en el curs anterior. Si bé la variació relativa del conjunt d'alumnes ha estat del 10,4%, en el cas dels menors d'un any (31%) i dels que tenen entre dos i tres anys (13,4%) ha

TAULA 61. Educació infantil (0-3 anys). Mataró. Curs 2006-2007

Edat	0-1	1-2	2-3	Total
Alumnes	169	593	857	1.619
Població (*)	1.474	1.457	1.309	4.240
% alumnes sobre població	11,5	40,7	65,5	38,2

(*) Estudi de població 2006.

Font: elaboració pròpia a partir de dades de l'Institut Municipal d'Educació i padró d'habitants 2006.

TAULA 62. Alumnes matriculats en educació infantil de 0-3 anys. Mataró

	Escoles bressol públiques		Llars d'infants privades*	
	Alumnes	% Total Curs/Padró	Alumnes	% Total Curs/Padró
Curs 1999-2000	462	15,09	802	26,20
Curs 2000-2001	468	14,27	781	23,82
Curs 2001-2002	468	14,27	781	23,82
Curs 2002-2003	468	13,57	778	22,56
Curs 2003-2004	468	13,00	911	25,31
Curs 2004-2005	601	16,12	838	22,48
Curs 2005-2006	602	15,13	864	21,72
Curs 2006-2007	743	17,52	876	20,66

Font: elaboració pròpia a partir de dades de l'Institut Municipal d'Educació i padró d'habitants des de l'any 2000 fins al 2007.

GRÀFIC 66. Evolució del nombre d'alumnes matriculats en educació infantil (0-3 anys). Mataró. Curs 1999-2000 - curs 2006-2007

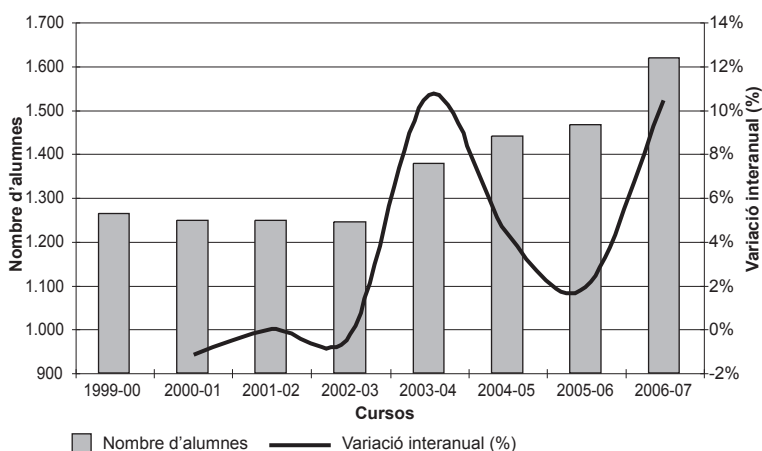

Font: elaboració pròpia a partir de dades de l'Institut Municipal d'Educació.

estat superior. Aquestes variacions, en termes absoluts, representen un increment de 40 nens i nenes en el primer cas i de 101 en el segon. El nombre d'alumnes matriculats no ha parat de créixer des del curs 2003-2004, si bé ha estat en aquest darrer curs quan l'increment s'ha fet més clar com a conseqüència de l'obertura de noves escoles bressol.

TAULA 61.

Sobre el total de nens i nenes de cada tram d'edat, el nombre de matriculats representa l'11,5% en el cas dels més petits, del 40,7% en el cas dels que tenen entre un i dos anys i del 65,5% entre dos i tres anys. En total, el nombre d'alumnes matriculats menors de tres anys representen el 38,2% dels nens i nenes d'aquest tram d'edat.

Pel que fa a la distribució entre centres públics i privats, si bé ha augmentat en 2,39 punts el pes de la matrícula de les escoles bressol públiques sobre el total de nens i nenes menors de tres anys, fet que representa un increment absolut de 141 alumnes més que el curs anterior, les llars d'infants privades continuen sent les que apleguen un major nombre d'alumnes, tant en termes absoluts com en termes relatius, respecte del nombre de nens i nenes que potencialment podrien anar a l'escola. En aquest sentit, les llars d'infants donen compte del 54,1% del total d'alumnes matriculats. Així mateix, cal destacar que, d'acord amb les dades de l'IME, enguany el nombre de sol·licituds de matriculació a les escoles bressol públiques ha estat de 978, un 23% més que l'any anterior. TAULA 62 i GRÀFIC 66.

TAULA 63. Alumnes matriculats en educació infantil de 3-6 anys. Mataró

	Educació infantil pública		Educació infantil privada*	
	Alumnes	% Total Curs/Padró	Alumnes	% Total Curs/Padró
Curs 1999-2000	1.522	52,28	1.601	55,00
Curs 2000-2001	1.505	49,93	1.658	55,01
Curs 2001-2002	1.515	50,27	1.728	57,33
Curs 2002-2003	1.594	51,99	1.794	58,51
Curs 2003-2004	1.786	55,52	1.818	56,51
Curs 2004-2005	1.879	54,42	1.819	52,68
Curs 2005-2006	1.897	52,94	1.826	50,96
Curs 2006-2007	1.901	52,03	1.819	49,78

* Centres concertats.

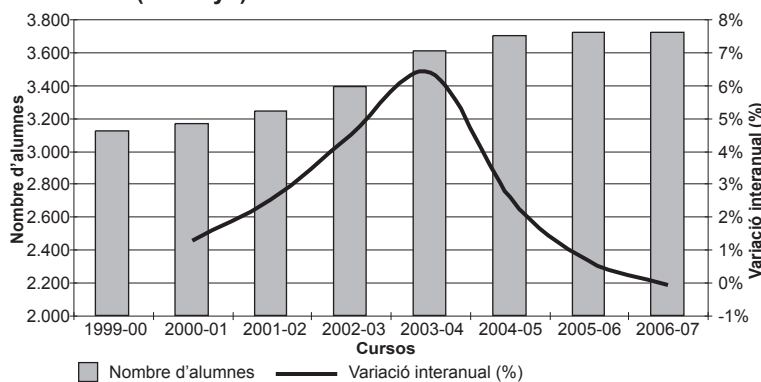
GRÀFIC 67. Evolució del nombre d'alumnes matriculats en educació infantil (3-6 anys). Mataró. Curs 1999-2000 - curs 2006-2007**TAULA 64. Alumnes matriculats en educació infantil de 6-12 anys. Mataró**

	Educació primària pública		Educació primària privada*	
	Alumnes	% Total Curs/Padró	Alumnes	% Total Curs/Padró
Curs 1999-2000	3.211	51,25	3.478	55,51
Curs 2000-2001	3.169	51,57	3.409	55,48
Curs 2001-2002	3.140	52,11	3.371	55,94
Curs 2002-2003	3.156	52,14	3.437	56,78
Curs 2003-2004	3.217	53,09	3.503	57,81
Curs 2004-2005	3.291	52,85	3.510	56,37
Curs 2005-2006	3.301	52,82	3.510	56,16
Curs 2006-2007	3.440	54,45	3.554	56,25

* Centres concertats.

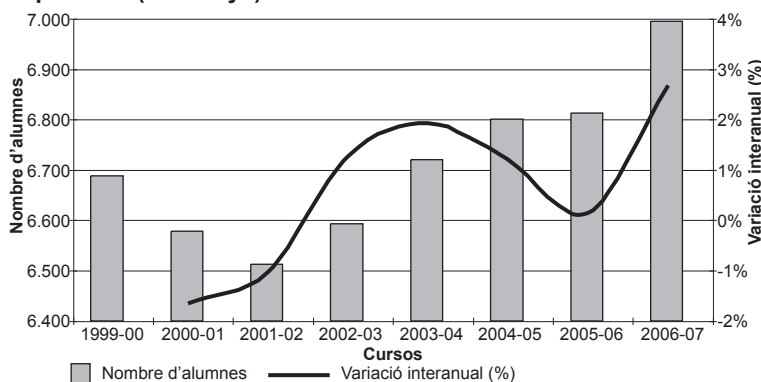
GRÀFIC 68. Evolució del nombre d'alumnes matriculats en educació primària (6-12 anys). Mataró. Curs 1999-2000 - curs 2006-2007

Font: elaboració pròpia a partir de dades de l'Institut Municipal d'Educació i padró d'habitants des de l'any 2000 fins al 2007.

A diferència de l'increment de la matriculació en l'educació infantil de zero a tres anys, en el cas de la infantil de tres a sis anys s'observa una gran estabilitat, ja que el nombre de nens i nenes matriculats (3.720) ha estat pràcticament el mateix que en els dos darrers cursos. A diferència del que passava amb els menors de tres anys, el percentatge de cobertura se situa per sobre del cent per cent, tot i que la població d'aquest tram d'edat ha augmentat un 2% al llarg del darrer any.

La distribució de la matriculació entre centres públics i concertats sobre el total de nens i nenes empadronats a Mataró entre tres i sis anys manté la tònica dels darrers cursos, en què progressivament s'ha anat consolidant un distribució lleugerament superior de la matrícula als centres públics. **TAULA 63 i GRÀFIC 67.**

El nombre total d'alumnes d'educació primària del curs 2006-2007 ha estat de 6.994. Així doncs, en aquest curs s'ha registrat un significatiu augment de 183 alumnes més que el curs anterior, fet que en termes relatius suposa un increment del 2,69%. Entre centres públics i concertats, la cobertura del tram entre sis i dotze anys és completa. I l'augment abans esmentat del nombre de matriculats és clarament superior al que ha tingut la població de 6 a 12 anys en el darrer any, de 68 habitants. Com en els darrers anys, els centres concertats donen compte d'un nombre lleugerament superior d'alumnes matriculats. **TAULA 64 i GRÀFIC 68.**

El curs 2006-2007 manté la davallada en el nombre d'alumnes de l'educació secundària obligatòria (ESO), que molt lleugerament s'havia pogut aturar en el

TAULA 65. Alumnes matriculats en educació secundària obligatòria de 12 a 16 anys. Mataró

	ESO pública		ESO privada*	
	Alumnes	%	Alumnes	%
Curs 1999-2000	2.409	43,03	3.189	56,97
Curs 2000-2001	2.271	41,85	3.155	58,15
Curs 2001-2002	2.242	41,94	3.104	58,06
Curs 2002-2003	2.184	41,66	3.058	58,34
Curs 2003-2004	2.205	42,27	3.012	57,73
Curs 2004-2005	2.249	43,64	2.905	56,36
Curs 2005-2006	2.243	43,35	2.931	56,65
Curs 2006-2007	2.230	43,63	2.881	56,37

* Centres concertats

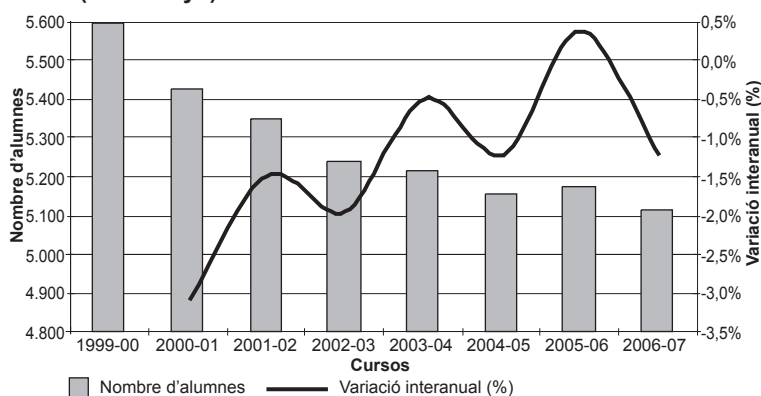
GRÀFIC 69. Evolució del nombre d'alumnes matriculats en ESO (12-16 anys). Mataró. Curs 1999-2000 - curs 2006-2007**TAULA 66. Alumnes matriculats en Programes de Garantia Social (PGS). Mataró**

	Centres públics		Centres privats*	
	Alumnes	%	Alumnes	%
Curs 1999-2000	110	61,11	70	38,88
Curs 2000-2001	111	71,15	45	28,85
Curs 2001-2002	155	84,24	29	18,71
Curs 2002-2003	146	60,33	96	39,67
Curs 2003-2004	137	72,11	53	27,89
Curs 2004-2005	118	84,89	21	15,11
Curs 2005-2006	138	73,80	49	26,20
Curs 2006-2007	118	71,95	46	28,05

* Centres concertats

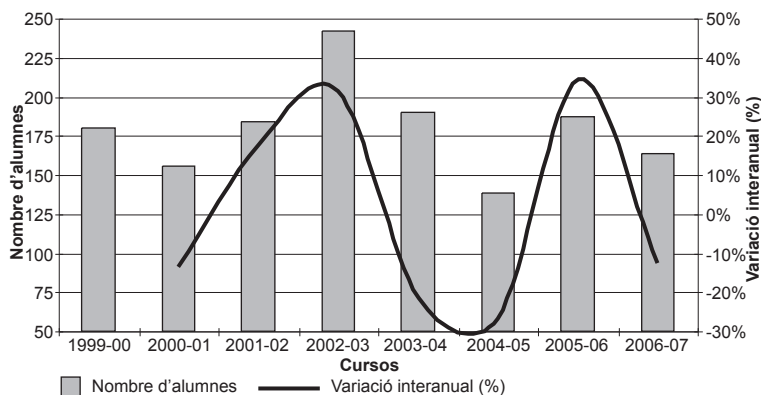
GRÀFIC 70. Evolució del nombre d'alumnes matriculats en PGS. Mataró. Curs 1999-2000 - curs 2006-2007

Font: elaboració pròpia a partir de dades de l'Institut Municipal d'Educació.

curs anterior. El nombre total d'alumnes se situa en 5.111, 63 menys que el curs anterior, amb una variació relativa negativa de l'1,22%. Com ja passava amb l'educació primària de 6-12 anys, l'ESO mostra una gran estabilitat pel que fa a la distribució entre centres públics i concertats, donant compte aquests últims del 56,37% del total d'alumnes matriculats. **TAULA 65** i **GRÀFIC 69**.

Tots els joves que no aconsegueixen aprovar l'educació secundària obligatòria tenen l'oportunitat d'accedir als Programes de Garantia Social (PGS). Aquests cursos tenen com a objectiu orientar aquestes persones cap a l'aprenentatge d'algun ofici, de manera que puguin tenir majors recursos, habilitats i oportunitats per trobar un lloc de treball digne. **TAULA 66**.

Després de la recuperació del curs passat, el nombre total d'alumnes ha tornat a minvar en 23 alumnes i s'ha situat en els 164. En termes relatius, aquesta disminució representa un descens del 12,30%, que afecta tant als centres públics com als concertats, on s'han matriculat menys alumnes. No obstant això, s'ha mantingut la distribució d'altres cursos: als centres públics el nombre d'alumnes matriculats (percentatge situat en el 72% del total de matriculats en el curs 2006-2007) és molt superior al d'alumnes dels centres concertats. **GRÀFIC 70**.

Amb 2.111 alumnes, el nombre de matriculats en batxillerat es manté aproximadament en les mateixes xifres del curs anterior i dels cursos 2002-2003 i 2003-2004. El batxillerat, tret del curs 2004-2005, presenta una tendència

TAULA 67. Alumnes matriculats en batxillerat de 16 a 18 anys. Mataró

	Batxillerat públic		Batxillerat privat*	
	Alumnes	%	Alumnes	%
Curs 1999-2000	1.187	49,50	1.211	50,50
Curs 2000-2001	1.201	51,04	1.152	48,96
Curs 2001-2002	1.145	49,56	1.165	50,43
Curs 2002-2003	1.007	47,14	1.129	52,86
Curs 2003-2004	1.026	48,76	1.078	51,24
Curs 2004-2005	1.314	54,77	1.085	45,23
Curs 2005-2006	1.020	47,86	1.111	52,14
Curs 2006-2007	1.035	49,03	1.076	50,97

* Centres concertats

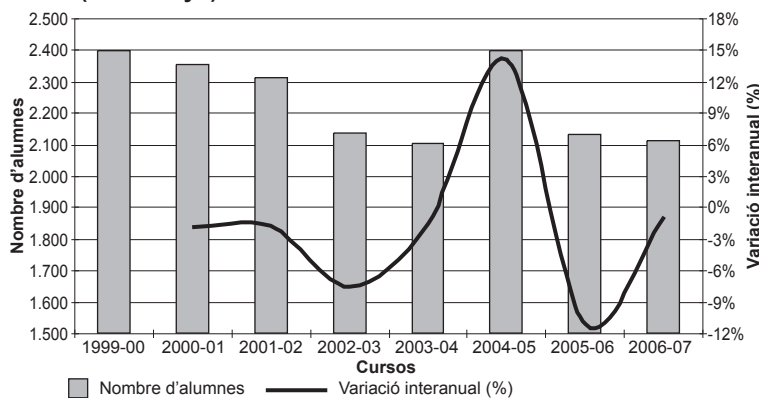
GRÀFIC 71. Evolució del nombre d'alumnes matriculats en batxillerat (16-18 anys). Mataró. Curs 1999-2000 - curs 2006-2007**TAULA 68. Alumnes matriculats en cicles formatius de grau mitjà de 16 a 18 anys. Mataró**

	Centres públics		Centres privats*	
	Alumnes	%	Alumnes	%
Curs 1999-2000	387	73,85	137	26,15
Curs 2000-2001	476	76,28	148	23,72
Curs 2001-2002	456	68,78	207	31,22
Curs 2002-2003	488	74,28	169	25,72
Curs 2003-2004	439	75,17	145	24,83
Curs 2004-2005	518	70,09	221	29,91
Curs 2005-2006	459	72,06	178	27,94
Curs 2006-2007	590	77,84	168	22,16

* Centres concertats

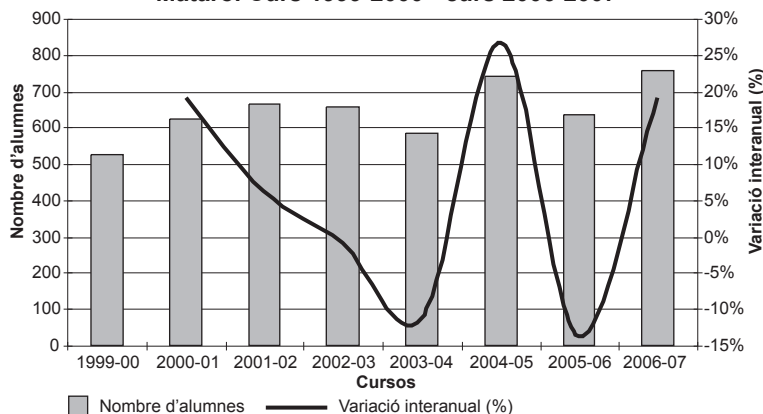
GRÀFIC 72. Evolució del nombre d'alumnes matriculats en CFGM. Mataró. Curs 1999-2000 - curs 2006-2007

Font: elaboració pròpia a partir de dades de l'Institut Municipal d'Educació.

negativa, amb una progressiva pèrdua d'alumnes i un perfil menys destacat que el de l'ESO. Així, respecte del curs anterior, la variació relativa ha estat de -0,94%. Els centres públics i els concertats matriculen pràcticament el mateix nombre d'alumnes. **TAULA 67 i GRÀFIC 71.**

Pel que fa a la formació professional, la matriculació en cicles formatius de grau mitjà ha registrat un màxim respecte de les dades assolides al llarg dels darrers vuit cursos. El nombre total d'alumnes ha estat de 758, xifra que representa un increment del 19%. Aquest creixement es degut a l'augment de la matriculació dels centres públics, ja que els concertats, malgrat aquest context, han perdut alumnes. Els centres públics donen compte del 78% dels alumnes matriculats. **TAULA 68 i GRÀFIC 72.**

Molt diferent és la situació dels cicles formatius de grau superior (CFGS), ja que el nombre d'alumnes des del curs 2003-2004 no ha parat de minvar. Primer de forma lleugera i de forma molt més intensa a partir del curs 2005-2006. El nombre total d'alumnes del curs 2006-2007 és de 533, un 3,27% menys que el curs anterior. El 75% dels alumnes de CFGS s'han matriculat en centres públics. **TAULA 69 i GRÀFIC 73.**

Tal com ja es va fer en l'Informe de Conjuntura número 19, comentarem també les dades relatives al nombre d'alumnes matriculats a l'Escola Oficial d'Idiomes de Mataró (EOI). Com ja s'avançava en aquell moment, aquest

TAULA 69. Alumnes matriculats en cicles formatius de grau superior. Mataró

	Centres públics		Centres privats*	
	Alumnes	%	Alumnes	%
Curs 1999-2000	276	54,87	227	45,13
Curs 2000-2001	334	59,12	231	40,88
Curs 2001-2002	365	60,13	242	39,87
Curs 2002-2003	437	64,17	244	35,83
Curs 2003-2004	434	64,20	242	35,80
Curs 2004-2005	428	63,41	247	36,59
Curs 2005-2006	424	76,95	127	23,05
Curs 2006-2007	400	75,05	133	23,83

* Centres concertats

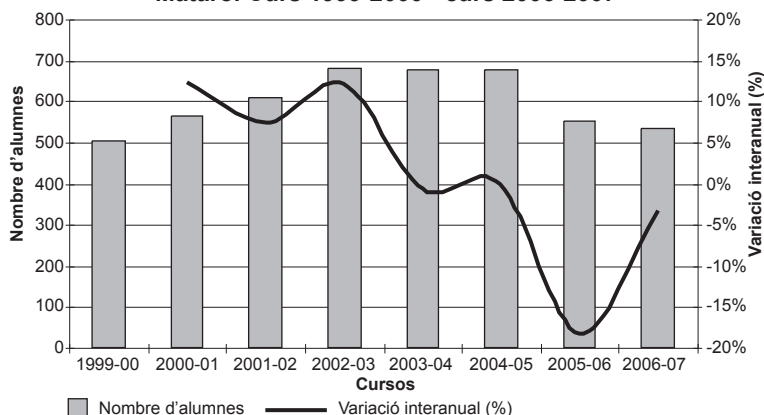
GRÀFIC 73. Evolució del nombre d'alumnes matriculats en CFGS. Mataró. Curs 1999-2000 - curs 2006-2007**TAULA 70. Alumnes matriculats a l'Escola Mataró Oficial d'Idiomes. Mataró. Curs 2006 - 2007**

Curs	1r.	2n.	3r.	4t.	5è.	Total
Anglès	119	123	110	90	79	521
Francès	57	56	45	31	26	215
Alemany	53	47	36	18	14	168
Total	229	226	191	139	119	904

TAULA 71. Distribució percentual dels alumnes matriculats a l'Escola Oficial d'Idiomes per idiomes en cada curs. Mataró. Curs 2006 - 2007.

Curs	1r.	2n.	3r.	4t.	5è.	Total
Anglès	22,8	23,6	21,1	17,3	15,2	100
Francès	26,5	26,0	20,9	14,4	12,1	100
Alemany	31,5	28	21,4	10,7	8,33	100
Total	25,3	25	21,1	15,4	13,2	100

TAULA 72. Distribució percentual dels alumnes matriculats a l'Escola Oficial d'Idiomes per cursos en cada idioma. Mataró. Curs 2006 - 2007.

Curs	1r.	2n.	3r.	4t.	5è.	Total
Anglès	52,0	54,4	57,6	64,7	66,4	57,6
Francès	24,9	24,8	23,6	22,3	21,8	23,8
Alemany	23,1	20,8	18,8	12,9	11,8	18,6
Total	100	100	100	100	100	100

Font: elaboració pròpia a partir de dades de l'Institut Municipal d'Educació.

indicador resulta interessant per tal de conèixer una de les iniciatives més importants en la millora de les capacitats idiomàtiques de la població, quelcom que forma part dels objectius establerts pel Pacte Econòmic i Social signat fa ben poc. **TAULES 70, 71 i 72.**

Hi ha una gran estabilitat entre les dades del curs passat i les de l'últim curs: el 57,6% dels alumnes s'han matriculat en anglès, el 23,8% en francès i el 18,5% en alemany. El percentatge més elevat d'alumnes matriculat en anglès es dona al segon curs, en el cas del francès el nombre de matriculats és molt semblant entre el primer i el segon curs, mentre que en el cas de l'alemany el primer curs és clarament el més nombrós.

Per últim, quant a la matriculació a les dues escoles universitàries, es manté la tendència negativa i es torna registrar una reducció del nombre d'alumnes total. L'única notícia positiva és que el ritme d'aquest descens sembla haver-se temperat. Entre les dues escoles s'han matriculat 1.030 alumnes, 34 alumnes menys que el curs anterior, fet que en termes relatius representa una variació del -3,20%. L'EUM ha reduït el nombre de matriculats en 12 alumnes i l'EUPMT en 22, amb un nombre total d'alumnes de 470 i 560, respectivament.

TAULA 73 i GRÀFIC 74.

Breu aproximació comparativa al "fracàs escolar". Una comparació entre municipis

En aquest apartat s'ha posat en comparació les dades municipals relatives al "fracàs escolar" definit com el nombre d'alumnes que no arriben a assolir l'ESO

TAULA 73. Alumnes matriculats a les escoles universitàries. Mataró

	EUM ⁽¹⁾		EUPMT ⁽²⁾	
	Alumnes	%	Alumnes	%
Curs 1999-2000	1.171	48,35	1.251	51,65
Curs 2000-2001	957	44,91	1.174	55,09
Curs 2001-2002	777	43,00	1.030	57,00
Curs 2002-2003	661	42,05	911	57,95
Curs 2003-2004	590	42,29	805	57,71
Curs 2004-2005	526	44,28	662	55,72
Curs 2005-2006	482	45,30	582	54,70
Curs 2006-2007	470	45,63	560	54,37

(1) Escola Universitària del Maresme.

(2) Escola Universitària Politècnica de Mataró.

GRÀFIC 74. Evolució del nombre d'alumnes matriculats a les escoles universitàries. Mataró. Curs 1999-2000 - curs 2006-2007

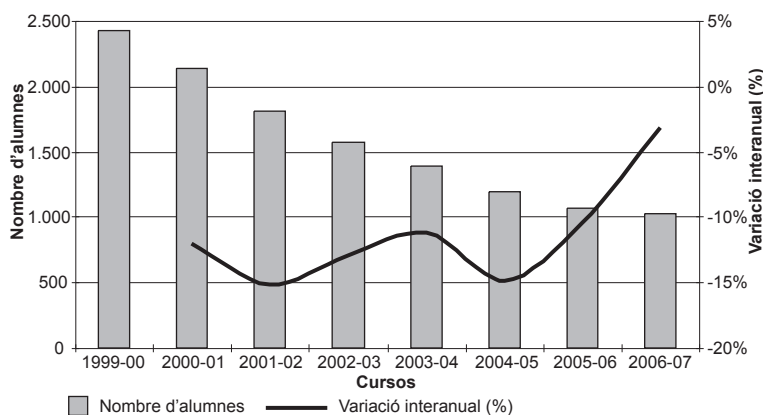

Font: elaboració pròpia a partir de dades de l'Escola Universitària del Maresme i de l'Escola Universitària Politècnica de Mataró.

(l'abandonen, obtenen el certificat i/o repeteixen el quart curs) i del percentatge d'alumnes matriculats en centres públics. La raó per comparar aquestes dues dades és poder fer una primera aproximació per municipis al "fracàs escolar" a partir de posar en relació la dimensió social i l'educativa del fenomen.

La primera dimensió relaciona el "fracàs escolar" amb l'estructura social com a estructura de desigualtat i el sistema educatiu com a mecanisme de reproducció d'aquestes desigualtats socials. Aquesta aproximació seria la defensada per diverses investigacions recents i per l'informe PISA. La segona posaria l'èmfasi en les característiques del sistema educatiu i, en particular, en els recursos desiguals amb què compten els centres. Al nostre país aquestes diferències tindrien a veure amb la desigualtat de recursos dels centres públics i els concertats i privats. S'ha decidit fer aquesta comparació, malgrat la impossibilitat de disposar de dades concretes sobre no assoliment de l'ESO per municipis i titularitat del centre.

El primer gràfic posa en relació el fracàs escolar, tenint en compte només els estudiants que abandonen o que només aconsegueixen

el certificat escolar, amb el percentatge d'alumnes de 4t d'ESO de centres públics. Les dades de fracàs escolar són la mitjana dels cursos (1999-2000, 2001-2002, 2003-2004 i 2004-2005), mentre que el percentatge dels de matriculats als centres públics és el del darrer curs. Els eixos de tall estan definits per la situació de Catalunya. GRÀFIC 75.

El primer que s'observa és que dels trenta-un municipis que el Departament d'Educació n'ha facilitat les dades, només set presenten nivells de "fracàs escolar" inferiors als del conjunt de Catalunya. Entre aquests, Martorell i Cerdanyola del Vallès tenen uns percentatges d'alumnats matriculats en centres públics molt superiors als de Catalunya; Manresa, Girona i El Masnou tenen percentatges d'alumnes en centres públics inferiors als de Catalunya, però propers; i, per últim, tindriem els casos de Calella i Sant Cugat del Vallès, en què el percentatge d'alumnes en centres públics és significativament inferior al de Catalunya. D'aquests municipis, els tres que tenen els nivells més baixos de "fracàs escolar" són Sant Cugat, El Masnou i Girona.

Els municipis que presenten els majors nivells de fracàs escolar són Pineda, Vilassar de Mar, Mollet, Viladecans, Castelldefels, Sant Adrià de Besos i el Prat de Llobregat. Tret de Sant Adrià, el percentatge d'alumnes en centres públics està pròxim o és significativament superior al de Catalunya. Entre aquests municipis n'hi ha alguns que porten a reflexionar clarament sobre la relació entre estructura social i estructura educativa: els centres públics concentren, *ex hipòtesi*, els col·lectius amb majors dificultats mentre que els centres concertats o privats dels mateix municipi o municipis propers poden ser la destinació dels grups més benestants.

En aquest sentit, els casos de Pineda i Vilassar de Mar semblen ser paradigmàtics.

Els grans municipis metropolitans (l'Hospitalet, Badalona, Sabadell, Terrassa, així com Granollers i Igualada) comparteixen percentatges inferiors d'alumnes matriculats als centres públics que els de Catalunya i, malgrat això, presenten percentatges de "fracàs escolars" superiors. Tot i això, el cas més extrem dins d'aquest grup el representa Mataró, que amb percentatges semblants d'alumnes matriculats en centres públics que Igualada o Terrassa, presenten percentatges significativament superiors de "fracàs escolar". A l'altre extrem d'aquesta situació tindriem municipis com Cornellà de Llobregat, Santa Coloma de Gramenet o Sitges, que amb percentatges d'alumnes matriculats en centres públics substancialment superiors als de Catalunya, presenten pràcticament el mateix nivell de "fracàs escolar", però molt inferior al de Mataró.

GRÀFIC 75. Relació entre fracàs escolar (alumnes que obtenen el certificat o abandonen l'ESO) i alumnes en centres públics

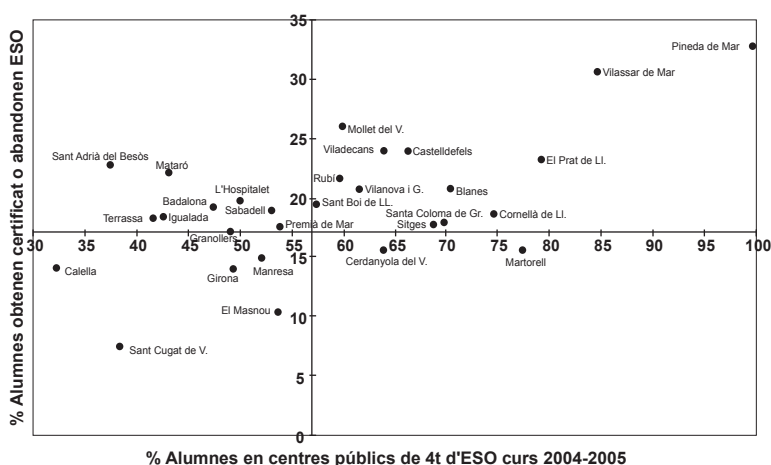

GRÀFIC 76. Relació entre fracàs escolar (alumnes que obtenen el certificat, repeteixen o abandonen l'ESO) i alumnes en centres públics

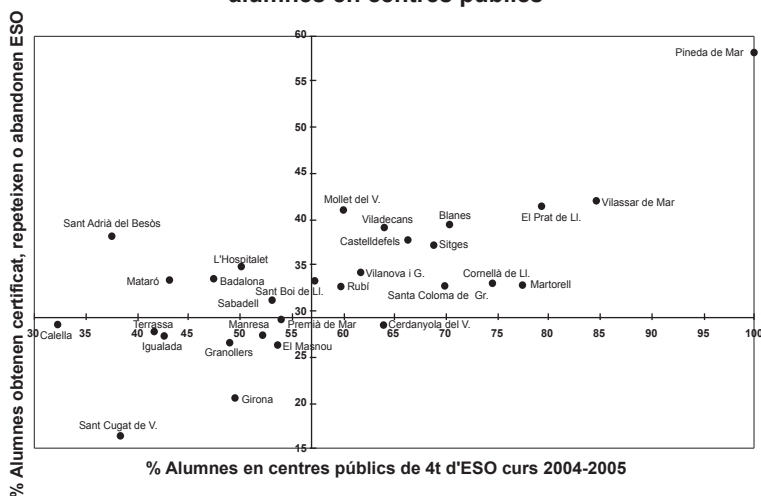

Font: elaboració pròpia a partir de dades del Departament d'Educació.

La inclusió dels repetidors dins de la definició de "fracàs escolar" implica canvis significatius de la descripció actual. Entre aquests canvis cal destacar-ne dos. En primer lloc, s'aprofundeix la distància de Sant Cugat i Girona respecte dels nivells de fracàs escolar de Catalunya i s'equipara als nivells de fracàs de la resta amb municipis com ara Granollers, Manresa, Igualada o Terrassa. Cerdanyola del Vallès és l'únic municipi en què conflueix un percentatge elevat d'alumnes matriculats en centres públics i un nivell de "fracàs escolar" inferior al de Catalunya. **GRÀFIC 76.**

Així mateix, en segon lloc, la inclusió dels repetidors suposa, en el cas de Mataró, igualar i millorar la seva posició respecte de l'Hospitalet i pràcticament situar-se al mateix nivell que Badalona, Sant Boi, Vilanova la Geltrú, Santa Coloma de Gramenet, Cornellà o Martorell. Tanmateix, mentre que aquests cinc darrers municipis presenten uns percentatges d'alumnes matriculats en el sector públic superiors als de Catalunya, el de Mataró és molt inferior. En aquest sentit, Mataró i, en un sentit més extrem, Sant Adrià de Besòs comparteixen tenir un menor percentatge d'alumnes en el sector públic i un nivell de fracàs escolar superior a Catalunya. Del total de trenta-un municipis, deu tenen valors de fracàs escolar superiors als de Mataró.

Evolució de la matriculació i dels titulats universitaris

A partir de les dades dels cursos dels darrers 6 anys s'ha elaborat un rànquing amb les preferències manifestades pels alumnes residents a Mataró. El primer que indiquen les dades és l'existència d'una gran dispersió pel que fa als estudis escollits, ja que dret, que amb diferència és la més escollida, només representa un 7% del total. Tot i això, en segon lloc cal esmentar

el predomini d'opcions orientades cap a estudis instrumentals, de baixa especialització o que poden servir, tant pel que fa als coneixements adquirits com a la socialització personal, per a una millor ocupabilitat per part de l'empresa. Això no obstant, paga la pena destacar el lloc ocupat per algunes carreres tècniques o llicenciatures que ofereixen majors possibilitats d'especialització no estrictament vinculades a l'ocupabilitat a curt termini. **TAULA 74.**

TAULA 74. Mitjana de matriculats per estudis dels residents a Mataró entre els cursos 2000-2001 i 2005-2006

	Mitjana matriculats	%
Dret	109	7,0
Administració i direcció d'empreses; administració i direcció d'empreses/dret, ciències actuàries i financeres	85	5,4
Psicologia	69	4,4
Ciències empresarials, ciències empresarials i relacions	62	4,0
Economia	60	3,8
Enginyeria en informàtica	56	3,6
Biologia	54	3,5
Química	48	3,1
Arquitectura tècnica	46	3,0
Filologies sense comptar amb l'anglesa i sí amb l'espanyola	42	2,7
Medicina, medicina i cirurgia, podologia	41	2,6
Història de l'art, història i ciències de la música	38	2,4
Història, estudis de l'Àsia oriental	37	2,4
Arquitectura	37	2,4
Pedagogia	34	2,2
Ciències del treball, relacions laborals	34	2,2
Enginyeria de telecomunicacions	31	2,0
Enginyeria industrial	31	2,0
Resta	649	41,5
Total	1.565	100

A partir de les dades de matriculats universitaris dels cursos 2000-2001 a 2005-2006 a les universitats públiques catalanes i de titulats universitaris dels cursos 2000-2001 a 2004-2005 en aquestes universitats s'han elaborat les taxes d'estudiants i titulats universitaris per municipis del Maresme per, en sintonia amb l'aproximació de l'apartat anterior, fer una ullada al procés de formació de capital humà de cada municipi.

En aquest sentit, el gràfic de la taxa d'estudiants és força significatiu, amb els petits municipis del Maresme sud ocupant les primeres posicions i només acompanyats per alguns municipis puntuals del Maresme nord, mentre que la gran part d'aquesta zona ocuparia les darreres posicions. Mataró se situaria en una posició intermèdia, més propera al Maresme nord que al sud. El gràfic de taxes de titulats universitaris suposa en algun cas una petita reclassificació, tot i que en la majoria dels casos la situació mostra una gran estabilitat.

GRÀFICS 77 i 78.

GRÀFIC 77. Taxa d'alumnes universitaris sobre el total d'habitants als municipis del Maresme. 2000-2006

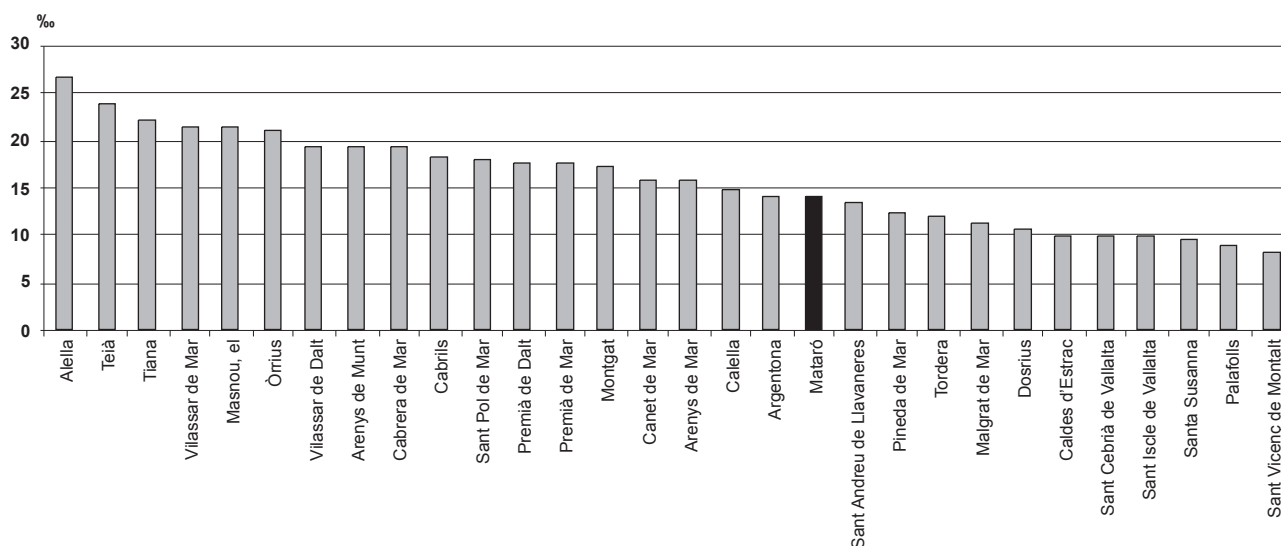

Si correlacionen les dues variables (estudiants i titulats), hi pareix una línia de regressió en què la mitjana coincidiria pràcticament amb els valors d'Arenys de Mar. Cal destacar la situació paradoxal que ocupen determinats municipis del Maresme nord: com a efecte dels moviments de canvi de residència havien incrementat els seus nivells de renda i instrucció, però malgrat això presenten diferències significatives respecte de municipis del Maresme sud que en principi podrien semblar "similars" en la formació de capital humà.

GRÀFIC 79.

GRÀFIC 78. Taxa de titulats sobre el total d'habitants als municipis del Maresme. 2000-2006

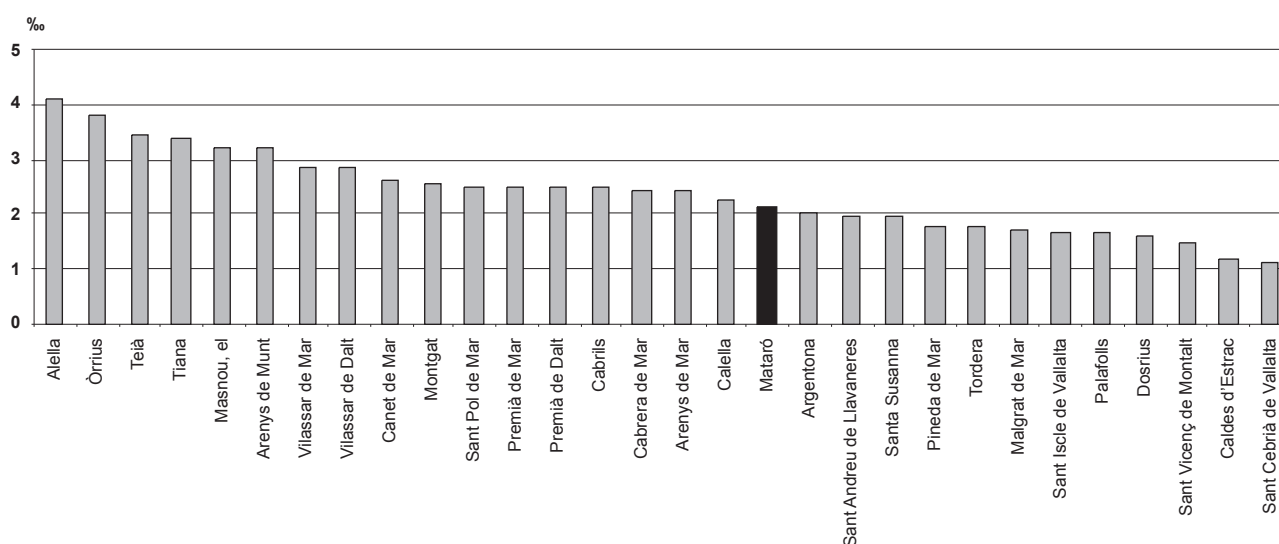

GRÀFIC 79. Relació entre les taxes de titulats i estudiants dels municipis del Maresme a les universitats públiques catalanes

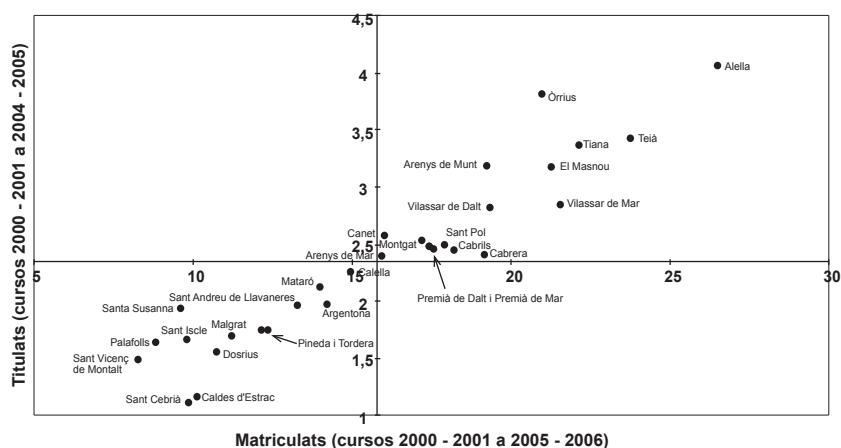

Font: Departament d'Innovació, Universitats i Recerca.



Mercat de treball

Contractacions a Mataró i el Maresme

Expedients de regulació de l'ocupació a Mataró i el Maresme

Atur registrat a Mataró i el Maresme

Comparació entre el mercat laboral de Mataró

i el conjunt de Maresme

Salut laboral

Milloren les dades d'atur registrat. El nombre de persones registrades sense feina a Mataró se situa en els 5.903 desocupats, i la taxa d'atur registrat en el 9,6% de la població activa. Augmenta la contractació a la ciutat, en part gràcies a l'empenta de la contractació indefinida. Augmenta el nombre dels treballadors afectats per expedients de regulació laboral i també la incidència dels accidents de treball.

Fonts utilitzades: ICTNET, El País, La Vanguardia, Cinco Días, Expansión, Avui i El Punt.

Contractació

Situació general

El volum de contractació per al conjunt de l'Estat espanyol va superar al 2006 els 18 milions de comunicacions realitzades a les oficines de l'INEM i de l'OSOC, més exactament van ser 18.526.772 de contractes. Aquesta xifra representa un augment de 1.361.807 de contractes respecte de l'any 2005, el que en termes relatius suposa un increment del 7,9%. En la distribució de la contractació entre temporal i fixa, les dades mostren els efectes que ha tingut la reforma laboral, ja que l'11,7% dels contractes han estat fixos, 2,7 punts més al 2005. L'augment de la contractació i la reducció de la temporalitat ha continuat al primer trimestre de 2007, donat que el total de contractes per aquest període ha crescut un 21% i el percentatge de contractes fixos se situa en el 13,5%.

Quant a la distribució de la contractació per comunitats autònomes, es repeteixen les mateixes pautes a cada comunitat. Així, Andalusia és la comunitat on més contractes es comuniquen, amb poc més de 4,17 milions durant el 2006, seguida per Catalunya i Madrid –amb 2,86 i 2,57 milions de contractes, respectivament–. L'elevat volum de contractes d'Andalusia va acompanyat per un baix nivell de contractació indefinida, si bé amb la reforma aquest percentatge ha millorat, i al 2006 el 5,9% dels contractes signats a Andalusia han estat fixos. A l'altra banda, Madrid i Catalunya disposen d'un considerable percentatge de contractació indefinida, que arriba respectivament al 16,5% i 17,7%, els valors més elevats de l'Estat espanyol.

Centrats únicament en les xifres globals de contractació a Catalunya, aquestes presenten una evolució igual de bona que les del conjunt d'Espanya. Així, al 2006, a les Oficines del Servei d'Ocupació de Catalunya (OSOC) van comunicar-se 2.867.327 contractes, gairebé 200.000 més que al 2005, xifra que representa un augment del 7,5%. Com ja s'ha esmentat anteriorment el percentatge de contractació indefinida al 2006 va quedar situada en el 16,5%, 3,7 punts percentuals més que al 2005.

La millora de les xifres de contractació ha continuat al primer trimestre de 2007. Durant aquests tres mesos les OSOC han rebut 703.380 comunicacions de contractes, 13.741 més que al mateix període de 2006, el que percentualment suposa un creixement del 2%. La

contractació fixa ha estat impulsat l'únic impulsor del creixement de la contractació catalana durant el primer trimestre, amb un augment de 23.321 contractes, un 21% en termes relatius. El pes dels contractes fixos sobre el total de contractes és del 19,07%, tres punts més respecte el mateix període de temps de l'any anterior. Per contra, la contractació temporal ha minvat en els tres primers mesos de 2007 en 9.580 contractes, davallada que en termes relatius ha estat de l'1,6%.

Mataró i Maresme

L'evolució de la contractació a Mataró i al Maresme segueix a grans trets la situació econòmica viscuda durant tots aquests anys a Catalunya i també a Espanya. Així el creixement en la contractació que es va produir durant la segona meitat de la dècada dels noranta es va trencar l'any 2000, coincidint amb l'esclat de la bombolla tecnològica. Des d'aleshores i fins al 2003 la contractació es va anar reduint³⁴, i és al 2004 quan torna a reprendre el creixement. Val a dir, que aquest creixement ha estat més accentuat al Maresme que no pas a la seva capital, ja que Mataró té una estructura econòmica molt especialitzada en el tèxtil, i per això la liberalització del comerç de productes tèxtils va suposar un fort contratemps per al creixement econòmic. En canvi el Maresme, a banda del tèxtil també disposa d'una indústria turística i d'un sector de la construcció força potents que l'han ajudat a sobreposar-se de les dificultats que ha generat l'obertura de fronteres per al comerç tèxtil.

³⁴ Durant els anys 2002 i 2003 van haver-hi problemes en la mecanització de contractes a les oficines del SOC i per tant no tota la davallada en la contractació és atribuïble a factors econòmics.

Per tal de veure com ha afectat amb diferent intensitat a Mataró i al Maresme l'entrada en vigor de l'Acord Multifibres³⁵, es pot analitzar el creixement de la contractació en ambdós àmbits entre 1998 i 2006. En el cas de Mataró la comunicació de contractes ha crescut un 36%, mentre que a la comarca ha estat del 72,3%. Dit d'altra manera, l'any 1998 el 43% dels contractes que es van signar a la comarca eren d'empreses de Mataró, al cap de vuit anys el percentatge és del 34,2%. Tot i la pèrdua de representativitat de Mataró en la contractació, el seu pes dins a la comarca continua sent considerable. En els següents paràgrafs s'analitzarà la distribució de la contractació en diferents ítems –sexe, edat, sector i durada del contracte– a Mataró i el Maresme. **GRÀFIC 80** i **TAULA 75**.

Les dades dels darrers mesos tornen a presenta un repartiment força igualitari de la contractació entre homes i dones a Mataró. Al darrer trimestre de 2006 el 52,5% dels contractes va anar a parar a mans de les dones, i al primer trimestre de 2007 va ser el 49%.

GRÀFIC 80. La contractació a Mataró i al Maresme. Dades reals entre 1998 i 2006, i previsió 2007

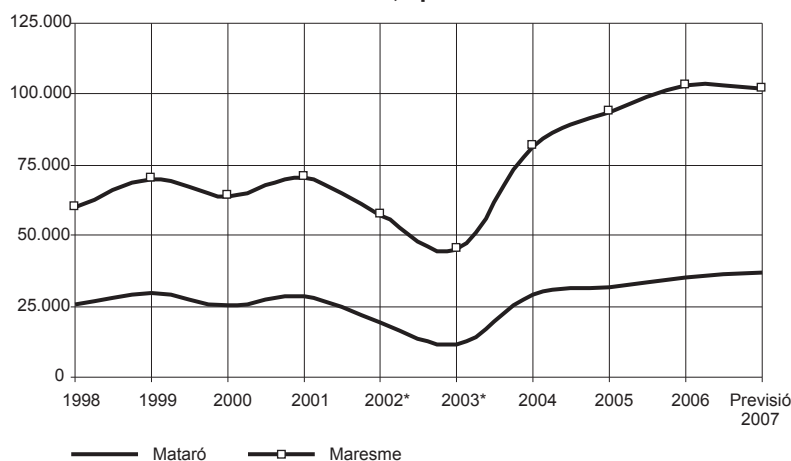

Al primer semestre de 2006, tant a Mataró com al Maresme, els homes hi han rebut més contractes que les dones El gràfic 81 s'observa com en els primers trimestres dels darrers tres anys la distribució ha estat força equilibrada: al del 2005 les dones tenien el 54,4% dels contractes, al de 2006 el 49,2% i al de 2007 el 49%. Una visió temporal més àmplia –des de l'any 1998– mostra com la contractació d'homes i dones és força equilibrada, ja que en 21 dels 37 trimestres el percentatge de contractació femenina és més gran que la masculina. Malauradament, però, al Maresme no es produeix una distribució tan equilibrada de la contractació entre homes i dones, i són aquestes últimes les que de forma reiterada les que aconseguen menys contractes. De fet, amb la sèrie històrica disponible, des de l'any 1998 no hi ha hagut cap trimestre en què les dones hagin aconseguit més contractes que no pas els homes. Al gràfic 81 el percentatge de contractació de dones que més s'ha apropiat al dels homes ha estat al del 2005 quan van aconseguir el 46% dels contractes de tota la comarca. En el primer trimestre de 2007 el percentatge de contractació va ser inferior al 45%.

TAULA 75. Evolució de la contractació a Mataró i el Maresme. 2005 - 1r trim. 2007

Mataró		Sexe		Edat					Durada			Sector				
Període	Nombre	Homes	Dones	< 20 a.	20-24 a.	25-29 a.	30-44 a.	> 44 a.	fins a 6 mes.	> 6 mes.	Indeterm.	Indefinitos	Agricultura	Indústria	Construcció	Serveis
I/2005	8.682	3.348	3.999	674	1.758	1.483	2.412	1.020	4.028	283	1.858	1.178	51	924	889	5.483
II/2005	9.222	3.880	3.822	747	1.860	1.618	2.469	1.008	4.543	287	1.926	946	105	793	1.063	5.741
III/2005	10.145	4.223	4.440	1.152	2.189	1.660	2.613	1.049	5.087	351	2.194	1.031	121	789	1.069	6.684
IV/2005	9.893	3.907	4.369	824	2.033	1.688	2.606	1.125	4.431	369	2.398	1.078	73	829	979	6.395
I/2006	9.730	4.191	4.061	649	1.836	1.758	2.873	1.136	4.018	399	2.463	1.372	87	897	1.478	5.790
II/2006	9.704	4.327	3.909	873	1.896	1.655	2.703	1.109	4.611	280	2.168	1.177	114	793	1.245	6.084
III/2006	9.460	4.814	4.646	1.375	2.331	1.869	2.777	1.108	5.200	280	2.440	1.540	71	734	1.210	7.445
IV/2006	9.287	4.410	4.877	867	2.290	1.883	3.047	1.200	4.688	403	2.364	1.832	87	800	1.320	7.080
I/2007	9.230	4.703	4.527	858	2.026	1.812	3.157	1.377	4.445	319	2.656	1.810	42	895	1.532	6.761
Maresme		Sexe		Edat					Durada			Sector				
Període	Nombre	Homes	Dones	< 20 a.	20-24 a.	25-29 a.	30-44 a.	> 44 a.	fins a 6 mes.	> 6 mes.	Indeterm.	Indefinitos	Agricultura	Indústria	Construcció	Serveis
I/2005	13.344	10.856	9.260	1.548	4.562	4.158	6.921	2.927	10.669	928	5.163	3.356	312	2.262	3.131	14.411
II/2005	14.666	13.836	11.128	2.468	5.560	4.895	8.465	3.576	15.258	968	5.654	3.084	727	2.091	3.292	18.854
III/2005	16.128	13.932	12.238	3.531	6.248	4.906	8.151	3.334	15.700	1.135	6.435	2.900	581	1.956	3.468	20.165
IV/2005	14.875	11.530	10.776	1.971	5.188	4.509	7.589	3.049	12.103	1.059	6.059	3.085	420	1.832	2.938	17.116
I/2006	15.049	12.975	10.125	1.733	4.905	4.933	8.340	3.189	11.480	1.206	6.555	3.859	481	2.229	4.285	16.105
II/2006	15.486	14.646	12.240	2.768	5.761	5.192	9.212	3.953	15.423	1.015	6.466	3.982	667	2.075	3.614	20.530
III/2006	15.486	14.475	12.982	3.874	6.228	5.072	8.662	3.621	15.323	838	6.858	4.438	407	1.853	3.649	21.548
IV/2006	15.486	13.249	12.287	2.232	5.569	5.116	9.097	3.522	12.736	1.040	6.306	5.454	416	2.124	3.962	19.034
I/2007	15.486	14.054	11.349	2.075	5.090	5.035	9.425	3.778	12.180	1.266	6.706	5.251	521	2.386	4.430	18.066

Font: elaboració pròpia a partir de les dades del Departament de Treball de la Generalitat de Catalunya.

³⁵ Pel qual es pot comercialitzar lliurement productes tèxtils entre països.

A l'hora d'analitzar la qualitat de la contractació a Mataró, la reforma laboral que va entrar en vigor a mitjans de 2006 amb l'objectiu de fomentar la contractació indefinida ha tingut els seus efectes de forma immediata ja que ha augmentat la contractació indefinida tant de dones com d'homes, si bé els percentatges d'aquests últims són una mica millors. Així al primer trimestre de 2007 el 18,6% dels contractes de les dones eren indefinits i en els homes el 20,5%.

GRÀFIC 81.

En separar la contractació per grups d'edat, cada cop és més gran el percentatge de contractats majors de 30 anys. A Mataró, al primer trimestre de 2007, el 34,2% dels contractes va ser per al grup comprès entre els 30 i 44 anys, i els majors de 44 anys representen el 14,9%. Des de l'any 2000 aquest dos grups d'edat han guanyat conjuntament més de deu punts percentuals. A l'altre costat hi ha els que tenen entre 20 i 24 anys, que si ho comparem amb la contractació del primer trimestre de l'any 2000 han perdut 7,5 punts. A la comarca també té lloc aquesta tendència a l'envelliment de la gent contractada i és fins i tot més accentuada que a Mataró.

GRÀFIC 81. Proporció de contractats segons sexe els primers trimestres. 2005 - 2007

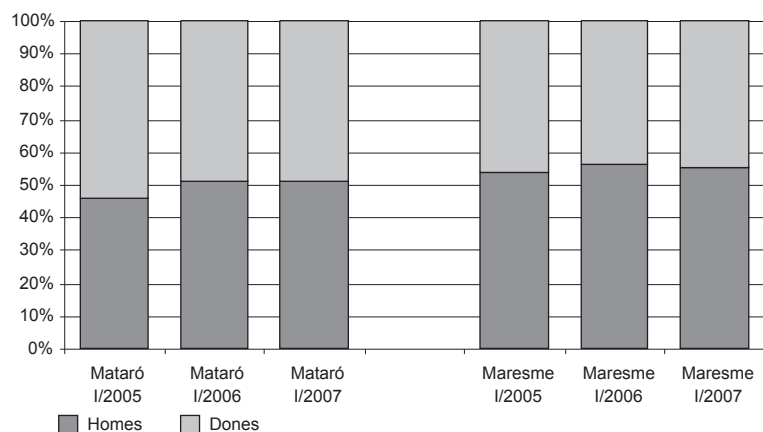

GRÀFIC 82. Proporció de contractats per edat els primers trimestres. 2005 - 2007

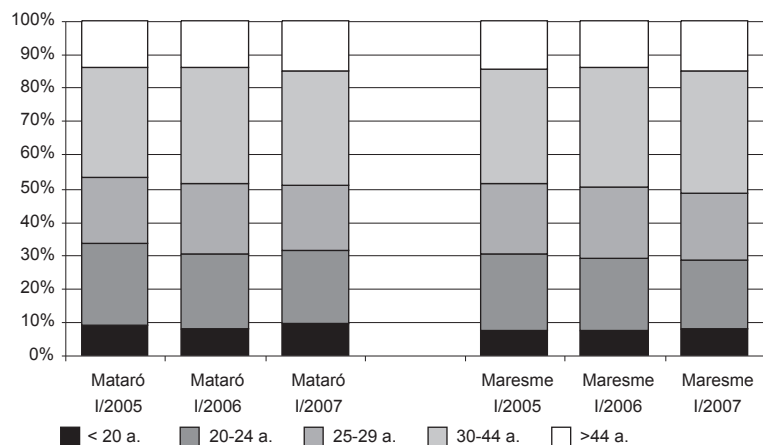

Font: elaboració pròpia a partir de les dades del Departament de Treball de la Generalitat de Catalunya.

Els grups d'edat entre els 30 i els 44 anys i els de més de 44 anys acumulen el 51,9% de la contractació de la comarca al primer trimestre de 2007, mentre que al primer trimestre del 2000 aquests dos grups representaven el 40,3% de la contractació. Han estat els que tenen entre 20 i 24 anys els que més han reduït la seva aportació a la contractació comarcal durant els darrers set anys.

A l'hora de separar la contractació fixa de la temporal per edats, s'observa com el percentatge de contractació indefinida augmenta amb l'edat. Al primer trimestre de 2006, el 12,1% dels menors de 20 anys contractats ho han estat amb un contracte fix; els que tenen entre 20 i 24 anys, el 16,1%; entre 25 i 29 anys, el 19,8%; entre 30 i 44 anys, el 22,3%; i, finalment, els de més de 44 anys tenen el 22,9% dels seus contractes indefinits. Aquesta tònica de millora en la qualitat de la contractació amb l'edat es repeteix al Maresme.

Un primer anàlisi dels efectes de la reforma laboral, mostra com els més joves pràcticament han aconseguit doblar la contractació fixa, i a mesura que augmenta l'edat del contractat els efectes de la reforma s'han anat difuminant, i el percentatge de contractació fixa entre els majors de 44 anys és pràcticament la mateixa abans que després de la reforma.

GRÀFIC 82.

Un dels objectius de la reforma laboral impulsada pel govern central era reduir l'elevada taxa de temporalitat. Les primeres dades disponibles sembla que confirmen una reducció de la temporalitat: al primer trimestre de 2006 el 33,3% dels treballadors de l'Estat espanyol tenia un contracte temporal, un any després el percentatge és del 31,9%. A Catalunya s'ha passat d'una temporalitat del 25,5% al 23,9%.

Augmenta contractació indefinida a Mataró i al Maresme gràcies a la reforma laboral Els efectes de la reforma laboral també es deixen veure a Mataró i al Maresme, tal i com es mostra en el gràfic 83. Així, al primer trimestre de 2007 gairebé el 20% dels contractes que s'han signat a Mataró han estat de durada indefinida, tres punts més que un any abans. Per contra els contractes de més de sis mesos i els de durada indeterminada han perdut 1,5 i 1 punt percentual de representativitat, respectivament. Malgrat la millora en la contractació indefinida, gairebé la meitat dels contractes signats als primers tres mesos de 2007 tenien una durada inferior als sis mesos. La situació i l'evolució de la contractació al Maresme és molt semblant a la de Mataró: elevada contractació de menys de sis mesos (del 47,9%) i millora del percentatge de contractació fixa (20,7%), 4 punts percentuals més que al primer trimestre de 2006. **GRÀFIC 83.**

GRÀFIC 83. Proporció de contractats per durada els primers trimestres. 2005 - 2007

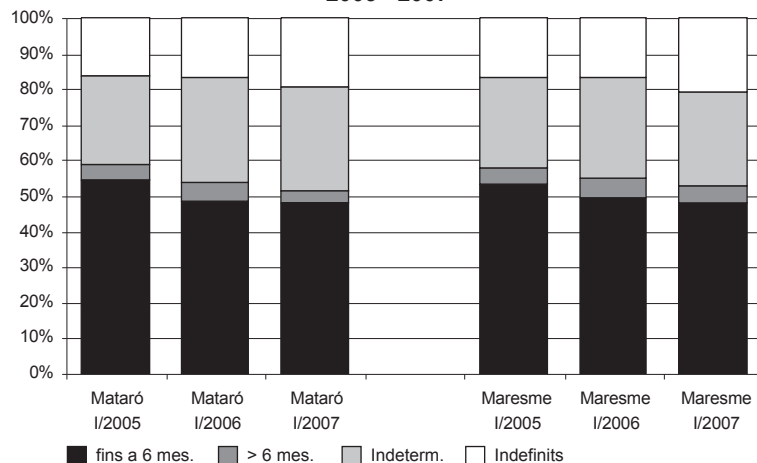

GRÀFIC 84. Proporció de contractats per sectors els primers trimestres. 2005 - 2007

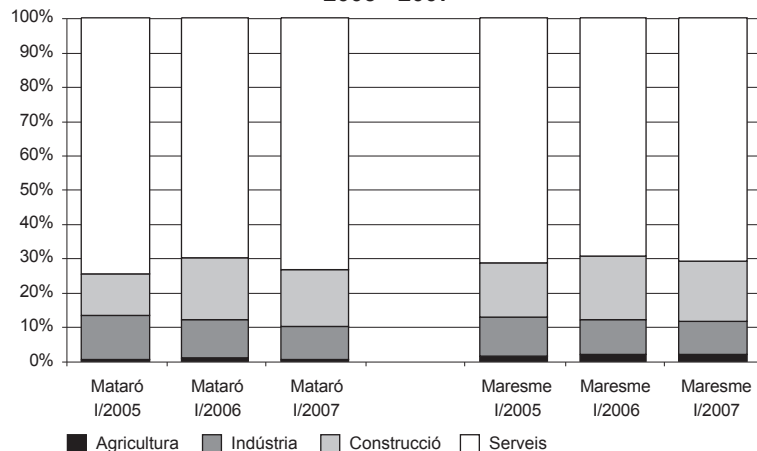

La distribució de la contractació per sectors és força desigual, ja que el sector serveis n'acapara el 73,2% al primer trimestre de 2007. El sector domina la contractació a la ciutat, i a més en el darrer any ha augmentat la seva presència en 3,1 punts percentuals. La segona posició en volum de contractació l'ocupa el sector de la construcció amb el 16,6%. Amb aquest percentatge la construcció ha adquirit una mica més de distància del que fins fa menys de dos anys ocupava aquesta posició: la indústria. Al primer trimestre de 2007, la indústria acumulava el 9,7% de la de la ciutat. L'aportació del sector agrícola a la contractació, és merament anecdòtica, amb menys de l'1%. Al Maresme, els percentatges de contractació per a cada sector es mouen en xifres molt similars a les de Mataró. Tanmateix, els valors de la contractació en serveis són una lleugerament més baixos que els de la capital de la comarca (del 71,1%) segurament perquè el trimestre analitzat correspon a la temporada baixa del turisme, mentre que els de la construcció se situen per sobre (17,4%).

A l'hora d'analitzar la tipologia de contractació de cada sector a Mataró, s'observa com en percentatge la indústria és qui fa un ús més intensiu dels contractes fixos: el 39% al primer trimestre de 2007, 14,7 punts més que al mateix trimestre de l'any anterior. També la reforma laboral ha arribat a la construcció al registrar un percentatge de contractació indefinida del 14,6%, 5 punts més que al primer trimestre de 2006. En canvi els efectes de la reforma al sector amb més contractació (els serveis) han estat menys visibles, a l'augmentar en només un punt la seva representativitat, situant-se en poc més del 18%. A la comarca es reproduïxen les mateixes pautes sectorials en la qualitat de la contractació. **GRÀFIC 84.**

Expedients de regulació d'ocupació a Mataró i al Maresme

Mataró

La major part dels afectats per expedients de regulació d'ocupació treballaven en empreses tèxtils i de la confecció

Durant el 2006 van autoritzar-se cinc expedients de regulació d'ocupació a empreses de Mataró que van afectar 357 treballadors. D'aquests cinc expedients, quatre pertanyien al sector industrial i només un als serveis. La distribució sectorial dels treballadors afectats concentra el 98% dels treballadors afectats en el sector industrial, fet que en valors absoluts suposa que ha afectat 350 persones. Entrant més en detall, dins del sector industrial, s'hi pot observar com el gruix dels

treballadors que s'han vist afectats per un expedient treballaven a la indústria tèxtil i de la confecció, concretament 228, el 70% de tots els afectats de la indústria. Malauradament, des de la liberalització del comerç de productes tèxtils el nombre d'ERO en la indústria tèxtil ha augmentat considerablement. Un altra branca de la indústria que ha afectat un nombre considerable de treballadors ha estat la de la indústria del paper, amb 97 afectats. Al primer trimestre del 2007 no s'ha registrat cap ERO a les empreses de Mataró.

TAULA 76.

GRÀFIC 85. Treballadors afectats per ERO autoritzats segons sexe. Acumulat en els darrers 12 mesos. Mataró. 2005 - 1r trimestre 2007

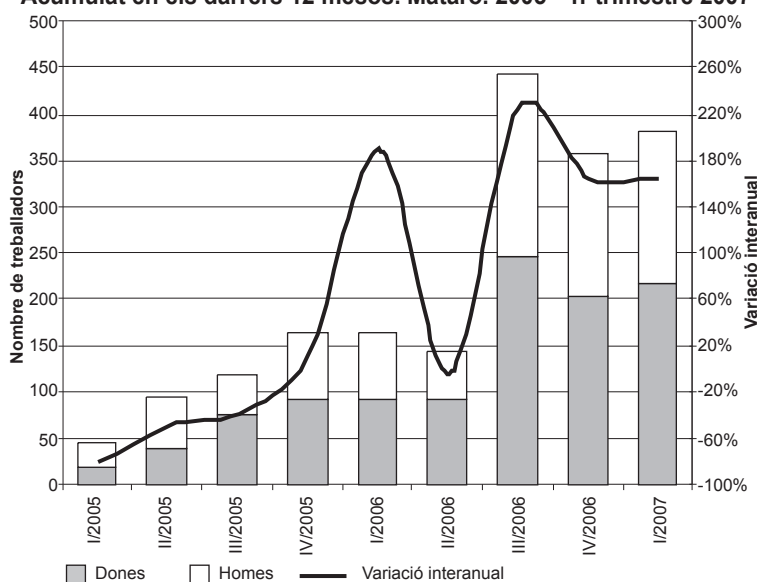

En detallar el sexe dels treballadors afectats per expedients, com pot observar-se en el gràfic 85, les dones són les que en surten més perjudicades. Així, doncs, dels treballadors afectats per algun expedient durant el 2006, el 56,6% dels afectats han estat dones (202). Si només analitzessin els afectats que corresponen el sector tèxtil i de la confecció, aquest percentatge arriba fins al 73%, la qual cosa ens dóna una idea aproximada del pes que tenen les dones en aquest sector.

GRÀFIC 85.

TAULA 76. Nombre d'Expedients de Regulació d'Ocupació autoritzats i treballadors afectats. Mataró. 2005 - 1r trim. 2007

Nombre d'expedients	I/2005	II/2005	III/2005	IV/2005	I/2006	II/2006	III/2006	IV/2006	I/2007
Agricultura	0	0	0	0	0	0	0	0	0
Indústria	0	5	4	1	0	1	3	0	0
Construcció	0	0	0	0	0	0	0	0	0
Serveis	0	0	0	1	0	0	1	0	0
Total	0	5	4	2	0	1	4	0	0
Treballadors afectats	I/2005	II/2005	III/2005	IV/2005	I/2006	II/2006	III/2006	IV/2006	I/2007
Agricultura	0	0	0	0	0	0	0	0	0
Indústria	0	48	55	19	0	6	344	0	0
Construcció	0	0	0	0	0	0	0	0	0
Serveis	0	0	0	12	0	0	7	0	0
Total	0	48	55	31	0	6	351	0	0

Maresme

Al 2005, més de 1.000 treballadors del Maresme van veure's afectats per expedients de regulació d'ocupació

El pes de Mataró, com altres facetes del mercat de treball, té una influència molt important a l'hora de determinar el perfil que segueix la sèrie d'expedients autoritzats i de treballadors afectats en el conjunt de la comarca del Maresme. Durant el 2006 s'hi van registrar 20 expedients que van afectar 649 treballadors, el 55% dels quals treballaven a Mataró. Tot i que el volum d'afectats per expedients a la comarca és força alt, n'hi ha un 35,6% menys que els que es van veure afectats al 2005. Pel que fa al primer trimestre del 2007, mentre que a Mataró no s'ha registrat cap expedient, al Maresme –en canvi– se'n han autoritzat quatre que han afectat 50 treballadors. Sorprenentment, la construcció ha estat el sector que n'ha sortit més malparat, per tal com 34 dels 50 afectats treballaven en aquest sector. **TAULA 77.**

Els problemes del tèxtil no són exclusius de Mataró, sinó que també els pateix la comarca del Maresme. El 88,7% dels afectats de la indústria treballaven en el sector del tèxtil i la confecció. El fet que el sector tèxtil sigui una activitat intensiva en l'ús de mà d'obra, i especialment de mà d'obra femenina, fa que les dones siguin les que més pateixen els expedients de regulació d'ocupació: dels 408 treballadors del tèxtil que al 2006 van patir un expedient de regulació d'ocupació, 267 eren dones, el 65,4% dels afectats en el sector. Si analitzem globalment tots els sectors de la comarca, la dona perd importància, però tot i així continua sent la més perjudicada, amb el 52,4% dels afectats.

GRÀFIC 86. Treballadors afectats per ERO autoritzats segons sexe. Acumulat en els darrers 12 mesos. Maresme. 2005 - 1r trimestre 2007

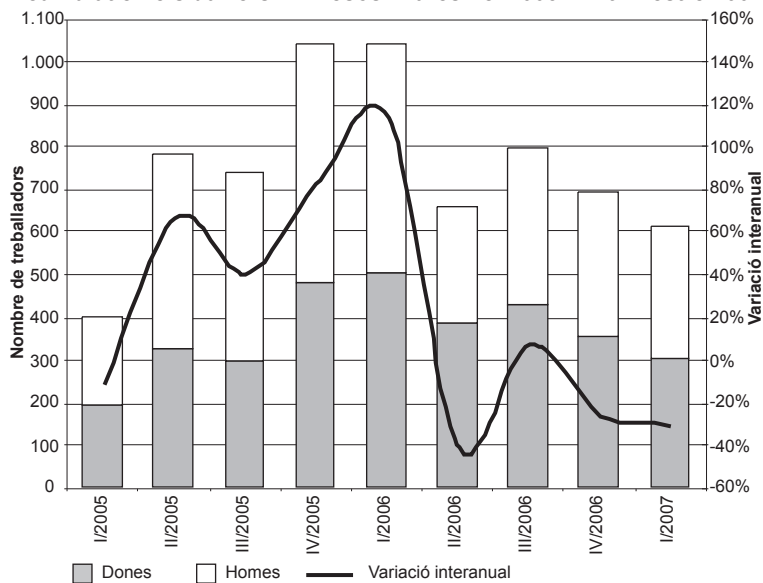

Al primer trimestre del 2007 els homes han estat els més perjudicats pels expedients, ja que un dels que es va autoritzar corresponia al sector de la construcció, sector en el qual els homes són la mà d'obra predominant. **GRÀFIC 86.**

TAULA 77. Nombre d'Expedients de Regulació d'Ocupació autoritzats i treballadors afectats. Maresme. 2005 - 1r trim. 2007

Nombre d'expedients	I/2005	II/2005	III/2005	IV/2005	I/2006	II/2006	III/2006	IV/2006	I/2007
Agricultura	0	0	0	0	0	0	2	0	1
Indústria	5	9	8	4	3	4	7	1	2
Construcció	0	0	0	0	0	0	0	0	1
Serveis	1	8	1	3	1	0	1	1	0
Total	6	17	9	7	4	4	10	2	4
Treballadors afectats	I/2005	II/2005	III/2005	IV/2005	I/2006	II/2006	III/2006	IV/2006	I/2007
Agricultura	0	0	0	0	0	0	22	0	1
Indústria	67	438	131	108	71	49	460	13	15
Construcció	0	0	0	0	0	0	0	0	34
Serveis	20	19	24	65	15	0	7	12	0
Total	87	457	155	173	86	49	489	25	50

Font: elaboració pròpia a partir de les dades del Departament de Treball de la Generalitat de Catalunya.

Atur registrat

Situació general

Per tal d'analitzar la situació del mercat de treball a nivell regional o estatal, la millor font d'informació és l'enquesta de població activa (EPA). Aquesta enquesta, de periodicitat trimestral, presenta dades sobre la població activa, l'ocupada i la desocupada, i alhora és l'única font d'informació que permet de fer una comparació homogènia amb la resta de països de la Unió Europea, ja que segueix els criteris i les recomanacions de l'Organització Internacional del Treball (OIT). Les dades del primer trimestre del 2007 indiquen que la taxa d'atur espanyola és de les més altes de la Unió Europea, amb un 8,4%, taxa que només es veu superada per les de Polònia (11%), Eslovàquia (11,4%), Grècia (9,1%) i França (8,8%). Per contra, les taxes d'atur més baixes de la Unió Europea les trobem a Holanda (3,7%), Irlanda (4,2%) i Xipre (4,3%).

Centrats només en el cas d'Espanya, la desocupació estimada a través de l'EPA durant el primer trimestre del 2007 va augmentar en 45.500 persones, amb la qual cosa el nombre total de desocupats se situava en 1.856.100 persones. En la comparació respecte del mateix període de l'any anterior, el volum de persones desocupades va reduir-se en 79.700, la qual cosa representa un descens del 4,1% en valors relatius. Tant els homes com les dones han contribuït a aquesta davallada, si bé els homes ho han fet amb més intensitat (46.300 desocupats menys), fet que percentualment representa una caiguda del 5,6%. En el cas de les dones, la reducció de l'atur ha estat de 33.400 persones, un 3,1% menys que les que hi havia un any abans. Amb aquestes xifres, la taxa d'atur masculina a l'Estat espanyol a mitjans del 2006 se situa en el 6,3% i la femenina, en l'11,4%.

A Catalunya, les dades de l'EPA del primer trimestre del 2007 van presentar la mateixa dinàmica que en el conjunt espanyol. En la comparació trimestral, la desocupació va augmentar d'un 0,3%, i en l'any va reduir-se un 1,9%; la taxa d'atur catalana se situa en el 6,7% de la població activa. A l'hora de separar entre homes i dones, els homes continuen presentant unes xifres millors (116.600 desocupats i una taxa d'atur del 5,5%) que no pas les dones (132.300 desocupades i una taxa d'atur del 8,5%). La comparació respecte del mateix trimestre de l'any anterior mostra com han estat les dones les que han impulsat la reducció de l'atur durant el darrer

any, en estimar 6.100 desocupades menys que fa un any, mentre que en els homes s'ha estimat un augment de 1.300 desocupats.

Una altra font d'informació important del mercat de treball són les dades disponibles de les Oficines del Servei d'Ocupació de Catalunya (OSOC) i les oficines de l'INEM de la resta de l'Estat espanyol. Les dades procedents d'aquestes oficines són registres administratius, amb el consegüent problema de subrepresentació per als col·lectius amb menys incentius a l'hora de registrar-s'hi. Per contra, hi ha una sèrie d'avantatges que fan que esdevingui una important font d'informació, com ara la seva ràpida disponibilitat, el seu important nivell de desagregació i la possibilitat, en clau territorial, d'accedir a dades a nivell local. Així, doncs, el nombre de desocupats registrats al mes de març del 2007 a Espanya va ser de 2.059.500 persones, xifra que en termes interanuals recull una reducció del 4,1%. A Catalunya, el nombre de desocupats que hi havia apuntats a les OSOC era de 254.700, un 5,9% menys que els registrats un any abans.

Mataró i el Maresme

Al primer trimestre del 2007 la taxa d'atur de Mataró se situa en el 9,6% Si ens fixem en la dinàmica de la taxa d'atur registrat dels àmbits que ens són més propers –a nivell local i comarcal–, des de finals de l'any 2000 fins al mes de setembre del 2004 la desacceleració de l'economia espanyola i catalana, com a conseqüència de l'esclat

de la *bombolla tecnològica*, va traduir-se en el mercat de treball en un augment continuat de la taxa d'atur; a Mataró, per la seva banda, es va arribar a una taxa del 10,7%. Durant els nou mesos següents, la taxa d'atur de Mataró va anar reduint-se, tot i que amb l'entrada en vigor de l'acord multifibres van començar a arribar al mercat tèxtil europeu productes tèxtils procedents –principalment– de la Xina. Aquesta liberalització va tenir, i continua tenint, uns efectes devastadors per al sector tèxtil de Mataró i també del Maresme a causa de la seva elevada especialització en aquesta indústria i tot plegat va acabar traduint-se en un repunt de l'atur registrat, tal i com pot observar-se en el gràfic 87. Aquest augment del nombre de desocupats fa que Mataró passi d'una taxa d'atur del 8,9% (juny 2005) al 10,2% (agost 2006). D'aleshores ençà, les taxes d'atur registrat a Mataró i Maresme han reprès la senda descendent i a finals del primer trimestre del 2007 s'han situat en el 9,6% i en el 9,3%, respectivament.

Cal tenir en compte que pel que fa a les dades de població activa, en els àmbit de la província de Barcelona i del conjunt de Catalunya es fa servir la població activa de l'EPA. A nivell territorial més baixos, com és el cas de Mataró o del Maresme, la població activa de referència és la del cens de 2001, si bé en el cas de Mataró s'ha fet una estimació per tal d'intentar disposar d'una taxa d'atur el més aproximada possible a la realitat del moment. Així, doncs en el gràfic 87, la taxa d'atur registrat del Maresme presenta uns valors per sobre dels que assoliria amb una dada de població activa actualitzada.

GRÀFIC 87.

La variació interanual de l'atur registrat és la que millor permet veure el comportament cíclic de la sèrie. El gràfic 88 mostra com des de l'octubre del 2004 fins a l'octubre del 2005 la variació de l'atur s'ha anat desaccelerant i ha arribat a aconseguir descensos en el nombre d'aturats a partir del mes de juny del 2005. Aquesta davallada en la variació interanual va acabar-se al mes d'octubre del 2005. D'aleshores ençà, la senda de la variació interanual ha estat ascendent: a partir del mes de febrer del 2006 els valors per la comparació interanual són positius, la qual cosa vol dir que l'atur augmenta. Aquesta pujada va durar fins a mitjans del 2006, ja que a partir d'aleshores la sèrie torna a canviar la tendència i durant els darrers nou darrers mesos ha presentat un perfil descendent; fins i tot durant els darrers tres mesos ha tornat a registrar descensos interanuals en el nombre de desocupats.

GRÀFIC 88.

Tot seguit analitzem la variació interanual de l'atur a Mataró desagregada a partir de les diverses variables disponibles: sexe,

GRÀFIC 87. Comparació entre la tasa d'atur registrat de Mataró, Maresme, província de Barcelona i Catalunya. 2004 - 2007

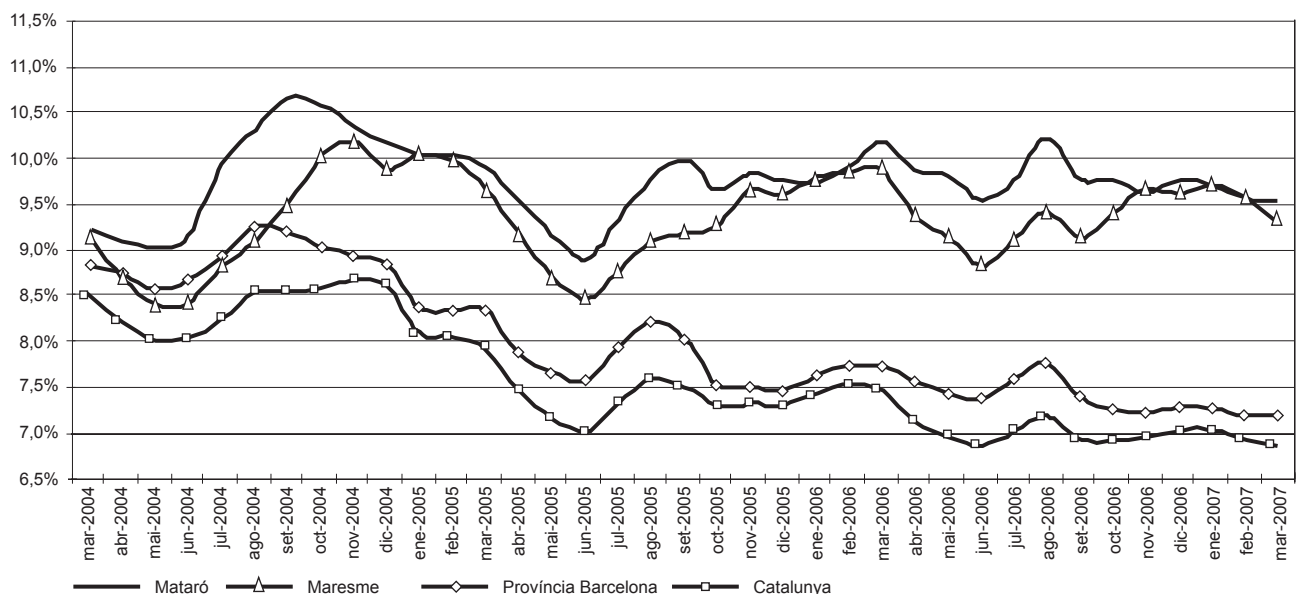

Font: elaboració pròpia a partir de les dades del Departament de Treball de la Generalitat de Catalunya.

edat, sector econòmic i nivell d'instrucció. La taula 78 ens mostra com al mes de març del 2007 l'atur registrat torna a situar-se per sota del 6.000 desocupats –més exactament 5.903– i la taxa d'atur, en el 9,6%. **TAULA 78.**

En desgranar l'atur registrat per sexe s'observa com el col·lectiu de les dones és el més nombrós, amb 3.713 desocupades, enfront dels 2.190 homes sense feina.

GRÀFIC 88. Comparació entre la variació interanual de l'atur registrat. Mataró, Maresme, província de Barcelona i Catalunya. 2004 - 2007

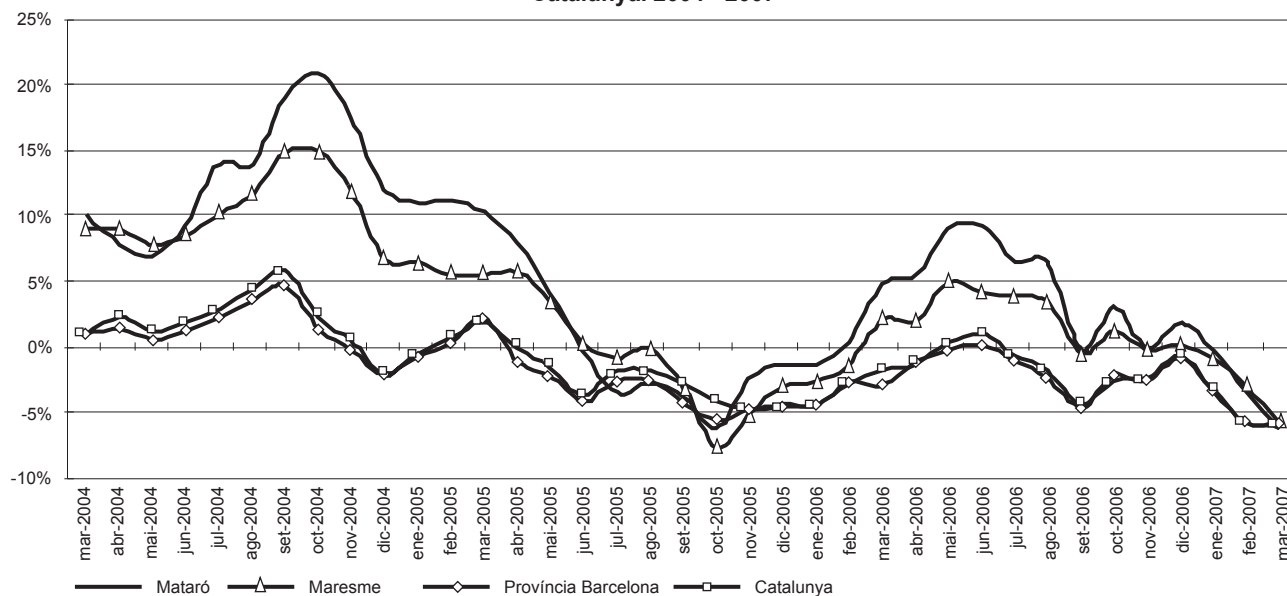

TAULA 78. Dades d'atur a Mataró. 2006 - 2007

Valors absoluts		Distrib. sexe		Distrib. per sectors					Edats			Distrib. per formació		
Mesos	Total	Homes	Dones	Agric.	Indúst.	Constr.	Serveis	S.O.A.	< 25 a	25-44	> 44 a	Primaris o inferiors	Secundaris	Postsecundaris
mar-2006	6.294	2.552	3.742	96	2.682	498	2.670	348	614	2.872	2.808	1.167	4.673	454
abr-2006	6.091	2.433	3.658	86	2.648	475	2.542	340	571	2.717	2.803	1.131	4.496	464
mai-2006	6.058	2.366	3.692	72	2.675	477	2.504	330	567	2.654	2.837	1.114	4.492	452
jun-2006	5.888	2.288	3.600	82	2.629	465	2.398	314	476	2.598	2.814	1.142	4.297	449
jul-2006	6.028	2.335	3.693	85	2.662	516	2.437	328	487	2.662	2.879	1.139	4.390	499
ago-2006	6.308	2.506	3.802	76	2.736	589	2.542	365	583	2.834	2.891	1.074	4.667	567
set-2006	6.038	2.445	3.593	80	2.656	529	2.384	389	584	2.633	2.821	1.066	4.498	474
oct-2006	6.034	2.394	3.640	78	2.623	528	2.380	425	613	2.627	2.794	1.067	4.521	446
nov-2006	5.949	2.327	3.622	82	2.615	504	2.378	370	575	2.538	2.836	1.076	4.437	436
des-2006	6.026	2.397	3.629	96	2.672	527	2.391	340	518	2.632	2.876	1.112	4.468	446
gen-2007	6.004	2.317	3.687	94	2.620	487	2.477	326	527	2.603	2.874	1.140	4.402	462
feb-2007	5.912	2.240	3.672	98	2.597	463	2.463	291	472	2.576	2.864	1.109	4.344	459
mar-2007	5.903	2.190	3.713	92	2.626	476	2.438	271	463	2.553	2.887	1.054	4.392	457
Increment any anterior	Distrib. sexe		Distrib. per sectors					Edats			Distrib. per formació*			
Mesos	Total	Homes	Dones	Agric.	Indúst.	Constr.	Serveis	S.O.A.	< 25 a	25-44	> 44 a	Primaris o inferiors	Secundaris	Postsecundaris
mar-2006	5,0%	-0,2%	8,8%	88,2%	16,8%	-14,9%	-4,5%	30,8%	-3,5%	2,8%	9,4%	856,6%	-14,5%	11,3%
abr-2006	5,5%	-0,6%	10,0%	75,5%	17,8%	-15,0%	-3,8%	23,2%	0,0%	2,3%	10,1%	379,2%	-12,7%	20,5%
mai-2006	9,1%	5,4%	11,6%	84,6%	17,2%	-3,8%	2,8%	10,0%	3,5%	6,5%	12,9%	268,9%	-8,0%	23,2%
jun-2006	9,4%	7,0%	11,0%	121,6%	17,6%	-1,7%	2,7%	4,7%	-7,8%	9,0%	13,3%	184,8%	-7,1%	25,4%
jul-2006	6,6%	4,4%	8,0%	84,8%	11,2%	3,2%	0,1%	17,6%	-1,4%	4,0%	10,7%	138,8%	-7,5%	15,5%
ago-2006	6,6%	5,0%	7,7%	76,7%	8,2%	7,9%	1,4%	25,9%	8,4%	4,2%	8,8%	75,2%	-3,1%	16,4%
set-2006	-0,1%	0,9%	-0,8%	40,4%	4,2%	5,8%	-5,7%	-5,6%	-13,2%	-4,1%	7,5%	29,2%	-5,3%	0,6%
oct-2006	3,1%	-2,0%	6,9%	11,4%	6,0%	9,3%	-2,4%	10,7%	-4,7%	0,4%	7,8%	24,4%	-0,9%	3,7%
nov-2006	0,0%	-6,0%	4,2%	-17,2%	6,0%	3,9%	-3,1%	-17,0%	-15,9%	-3,0%	7,0%	15,1%	-3,2%	1,2%
des-2006	1,9%	-4,3%	6,5%	-15,8%	7,2%	3,9%	0,7%	-20,2%	-18,9%	0,7%	8,0%	12,3%	-1,1%	9,3%
gen-2007	-0,1%	-7,4%	5,0%	-6,0%	1,7%	-5,4%	0,9%	-11,2%	-13,2%	-3,1%	5,7%	10,7%	-3,4%	8,7%
feb-2007	-3,4%	-10,8%	1,7%	-2,0%	-1,3%	-1,9%	-3,3%	-21,6%	-24,8%	-5,4%	3,4%	1,0%	-5,2%	3,6%
mar-2007	-6,2%	-14,2%	-0,8%	-4,2%	-2,1%	-4,4%	-8,7%	-22,1%	-24,6%	-11,1%	2,8%	-9,7%	-6,0%	0,7%

Font: elaboració pròpia a partir de les dades del Departament de Treball de la Generalitat de Catalunya.

Homes i dones registren un descens en l'atur, tot i que en el cas de les dones és molt més modest El seu percentatge és del 62,9% i del 37,1%, respectivament. Aquestes diferències entre homes i dones també s'observen en la variació interanual, ja que mentre els homes porten des del mes d'octubre del 2006 registrant descensos en el nombre de desocupats, les dones aconseguen el seu primer descens interanual al mes de març del 2007 amb un 0,8% (tret de la dada del mes de setembre de 2006). Al mateix mes, els homes aconseguen una reducció de l'atur registrat del 14,2%. Aquest diferencial entre homes i dones és una pauta que no s'aconsegueix trencar pràcticament en cap moment, tal i com pot observar-se en el gràfic 89. Només de forma puntual, en algun trimestre al llarg dels darrers nou anys, la variació interanual de les dones ha estat millor que la dels homes. Amb aquestes importants diferències es refermen les dificultats que tenen les dones per incorporar-se al mercat de treball.

GRÀFIC 89. Variació d'aturats registrats segons sexes respecte del mateix trimestre de l'any anterior. Mataró. 2005 - 1r trim. 2007

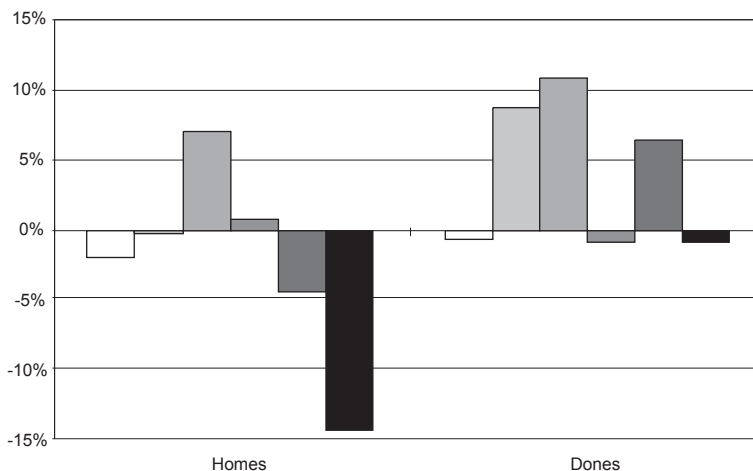

GRÀFIC 90. Variació d'aturats registrats segons edats respecte del mateix trimestre de l'any anterior. Mataró. 2005 - 1r trim. 2007

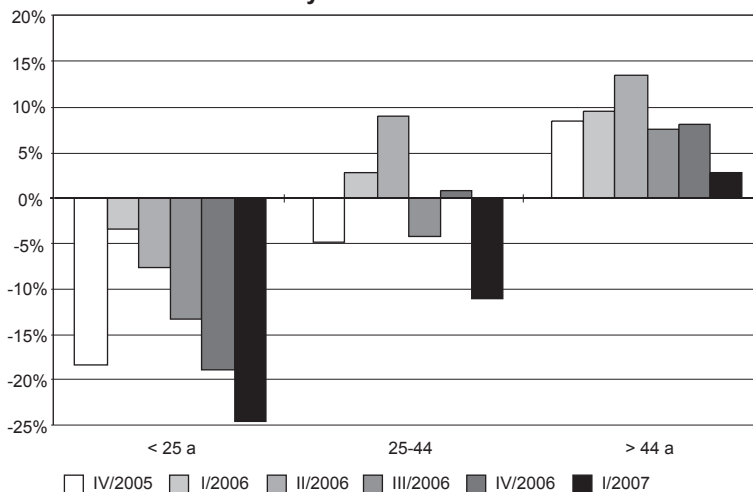

Font: elaboració pròpia a partir de les dades del Departament de Treball de la Generalitat de Catalunya.

El descens de l'atur registrat millora a mesura que augmenta l'edat A l'igual que ha succeït quan s'ha fet l'anàlisi de l'atur registrat per sexes, la desocupació registrada a Mataró per grups d'edat presenta situacions clarament diferenciades. D'una banda, hi ha el col·lectiu dels més joves (menys de 25 anys) que trimestre rere trimestre presenta reduccions interanuals del nombre de desocupats, i a més a més el ritme de reducció s'ha anat accelerant en el darrer any. Al primer trimestre del 2006 l'atur dels joves va caure un 3,5%, i al cap d'un any el descens ha estat del 24,6%. Cal tenir present, però, que és un grup amb una baixa representativitat: 463 desocupats al mes de març, que representen el 7,8% de l'atur de la ciutat.

El grup intermedi –d'entre 25 i 44 anys– també aconseguix disminuir el nombre de desocupats registrats al primer trimestre del 2007, però ho ha d'acord a una magnitud inferior a la dels més joves, un 11,1%. Durant els darrers sis trimestres, la sèrie de la variació interanual d'aquest grup ha anat alternant augments amb disminucions d'aturats, tot i que la tendència que es desprèn del gràfic 90 és a que l'atur d'aquest grup s'anirà reduint. Amb el descens del primer trimestre del 2007, el nombre total de persones desocupades entre els 25 i els 44 anys és de 2.553, el 43,2% de l'atur de Mataró.

Pel que fa als desocupats majors de 44 anys, aquest grup presenta de forma reiterada increments interanuals. Des de mitjans del 2001 no s'aconsegueix una davallada d'aturats en la comparació d'un any a l'altre. Tot i els increments, la tendència de la variació interanual és a la baixa; cal esperar, però, que al llarg del 2007 el nombre de desocupats comenci

a reduir-se. Al primer trimestre del 2007 va registrar-se un increment del 2,8% en els desocupats de més de 44 anys, fet que va situar el nombre de desocupats d'aquest grup en 2.887, el 48,9% del total d'aturats de la ciutat. **GRÀFIC 90.**

Tots els sectors registren un descens de l'atur registrat al primer trimestre de 2007 En l'anàlisi dels cinc grans sectors econòmics, les darreres dades –les del primer trimestre del 2007– mostren com tots cinc sectors aconseguixen reduir el nombre de desocupats durant el darrer any. El descens més important s'ha registrat en el sector serveis, que amb 232 efectius menys ha situat el nombre de desocupats registrats al mes de març del 2007 en 2.438 i el pes dins de l'estructura de l'atur registrat en el 41,3%. L'altra davallada important s'ha produït en el col·lectiu que busca la seva primera feina (SOA), amb 77 efectius menys que tot just un any abans. El fet que només un 4,6% dels aturats no hagin tingut cap altra feina anterior (SOA) fa que –en termes relatius– la davallada es magnifiqui considerablement, amb una davallada del 22,1%.

Els altres tres sectors –agricultura, indústria i construcció– aconseguixen reduccions interanuals molt més modestes: 4 desocupats menys en l'agricultura, 56 en la indústria i 22 en la construcció. En termes relatius, la variació d'aquests sectors ha estat del -4,2%, -2,1% i -4,4%, respectivament. Cal destacar que a la indústria l'atur va millorant de mica en mica i ja presenta descensos en la comparació d'un any a l'altre. Malgrat tot, continua sent el sector amb més gent desocupada, amb 2.626 efectius, el 44,5% de tots els aturats de Mataró.

Per contra, la construcció presenta una tendència contrària a la de la indústria; és a dir, s'està alentint el ritme de reducció de l'atur. Si com indiquen la resta d'indicadors del sector, la intensitat constructiva minora, molt probablement el nombre de desocupats de la construcció augmentarà. De moment, en el sector hi ha 476 desocupats registrats, el 8,1% de l'atur de la ciutat. **GRÀFIC 91.**

En l'apartat referent al nivell d'instrucció dels desocupats, l'entrada en funcionament al mateix temps del nou sistema d'informació SISPE i de l'ús del sistema de classificació CNED 2000 en el nivell d'instrucció dels desocupats ha suposat una doble dificultat en les sèries de desocupats registrats per nivell d'instrucció. Les dades més recents sembla que comencen a mostrar un comportament més coherent d'aquesta sèrie. Així, doncs, els desocupats registrats amb estudis primaris o inferiors s'han reduït un 9,7% entre els mesos de març del 2006 i 2007. A Mataró, amb aquest nivell educatiu, hi ha registrats 1.054 desocupats. També el nombre d'aturats registrats amb estudis secundaris s'ha reduït durant el darrer any en un 6%; malgrat aquesta reducció, però, el pes d'aquest grup és considerable perquè gairebé el 75% dels desocupats registrats pertanyen a aquest grup. L'únic grup que presenta una evolució desfavorable és el dels que tenen estudis postsecundaris: durant el darrer any ha incrementat el nombre de desocupats en un 0,7%. Es tracta, però, d'un grup amb poc pes en l'atur registrat de la Mataró, ja que només hi ha 457 desocupats, el 7,7% de tot l'atur de la ciutat. **GRÀFICS 92 i 93.**

GRÀFIC 91. Variació d'aturats registrats segons sectors respecte del mateix trimestre de l'any anterior. Mataró. 2006 - 1r trim. 2007

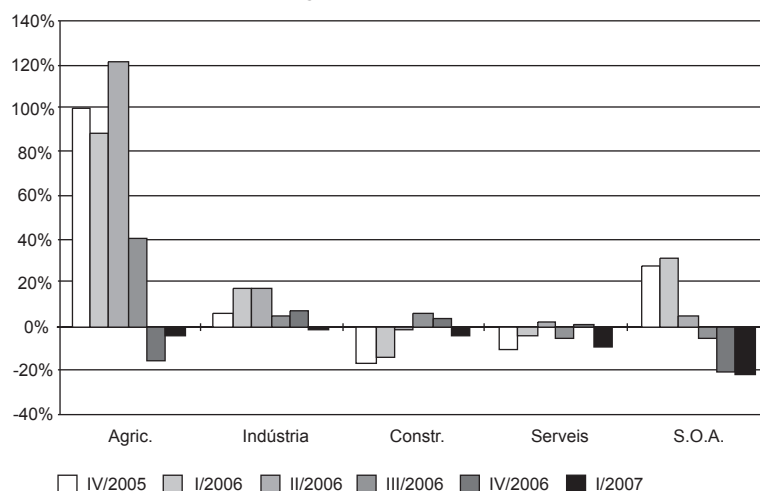

GRÀFIC 92. Variació d'aturats registrats segons formació amb estudis secundaris i postsecundaris respecte del mateix trimestre de l'any anterior. Mataró. 2005 - 1r trim. 2007

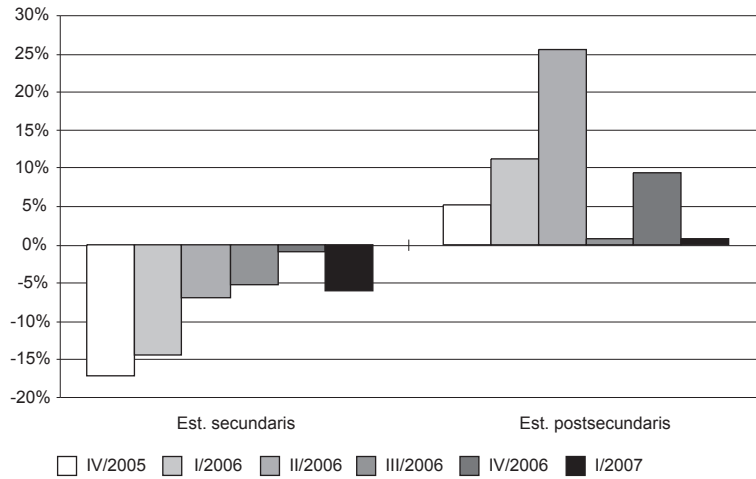

GRÀFIC 93. Variació d'aturats registrats segons formació amb estudis primaris o inferiors respecte del mateix trimestre de l'any anterior. Mataró. 2005 - 1r trim. 2007

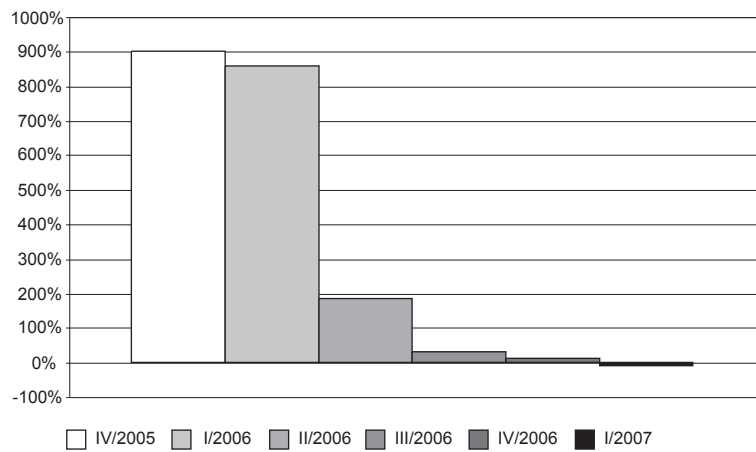

Font: elaboració pròpia a partir de les dades del Departament de Treball de la Generalitat de Catalunya.

Comparació entre el mercat laboral de Mataró i el del conjunt del Maresme

L'indicador d'absorció de força de treball torna a millorar En l'anterior informe, amb dades disponibles fins a mitjans de 2006, la millora del mercat de treball es va veure truncada. En aquest número de l'informe de conjuntura, les dades disponibles fins al primer trimestre de 2007, sembla que indiquen que s'ha reprès la tendència a la millora. Així, un dels indicadors més destacats és l'absorció de força de treball, indicador que es mesura mitjançant el quocient entre els assalariats i els desocupats registrats, i s'avalua favorablement a mesura que augmenta. A Mataró, aquest indicador s'ha reduït de forma acusada entre els anys 2003 i 2006, en passar de 6,32 assalariats per desocupat a només 5,57 al 2005. Al 2006, l'indicador ha continuat minvant però amb uns valors pràcticament testimonials, i s'ha situat en 5,53. Les dades referents al primer trimestre de 2007 assenyalen un canvi, si bé moderat, i l'indicador torna a créixer i ha quedat situat en 5,63. Així, l'augment de l'indicador ens assenjala que el creixement d'assalariats reverteix en benefici de l'atur registrat, ja que aquest es redueix, fet que no sempre passa. Al Maresme, la millora de l'indicador d'absorció de la força de treball ve de més lluny, ja des del 2004 que ha anat augmentant progressivament fins a situar-se a un nivell molt similar al de Mataró (5,62).

Pel que fa referència a les dues ràtios vinculades amb la contractació, en el cas del nombre de contractes per desocupats registrat a Mataró, l'augment de l'indicador durant 2003 i 2006 –s'ha passat de 2,24

a 5,80– assenjala que, tot i l'augment en el volum de contractació, aquest creixement no aconsegueix que es redueixi l'atur registrat. Al 2007, amb més 36.000 contractes acumulats en els darrers dotze mesos, és quan es registra un descens del nombre de desocupats registrats. Aquest indicador per al conjunt del Maresme presenta valors una mica més elevats, segurament per la major temporalitat en la contractació que genera el sector turístic.

Una interpretació similar se n'extreu de la ràtio entre contractes i assalariats. El creixement de la ràtio dels contractes per sobre de la dels assalariats que s'ha produït en ambdós àmbits, ens indica que per tal de disposar d'un assalariat cada vegada cal que es comuniquin més contractes.

TAULA 79. El Mercat laboral a Mataró i al Maresme. 2003 - 2007

Evolució del mercat laboral a Mataró						Ràtios indicatives del mercat laboral a Mataró					
	2003	2004	2005	2006	2007		2003	2004	2005	2006	2007
Assalariats ¹	32.088	32.241	32.576	33.559	33.895	Cont./Assal.	0,35	0,90	0,98	1,05	1,07
Contractacions	11.380	29.076	31.988	35.235	36.213	Cont./Atur	2,24	5,01	5,47	5,80	6,02
Aturats ¹	5.077	5.798	5.851	6.071	6.020	Assal./Atur	6,32	5,56	5,57	5,53	5,63
Evolució del mercat laboral al Maresme						Ràtios indicatives del mercat laboral al Maresme					
	2003	2004	2005	2006	2007		2003	2004	2005	2006	2007
Assalariats ¹	85.046	87.709	90.902	93.985	95.268	Cont./Assal.	0,53	0,93	1,03	1,10	1,11
Contractacions	45.234	81.225	93.556	102.979	105.282	Cont./Atur	2,98	4,84	5,55	6,02	6,21
Aturats ¹	15.158	16.774	16.862	17.097	16.957	Assal./Atur	5,61	5,23	5,39	5,50	5,62

¹ Mitjana dels darrers dotze mesos.

² Acumulat des del mes d'abril de 2006 fins a març de 2007.

Salut laboral

Repunt de la sinistralitat laboral El total d'accidents laborals del 2006 trenca l'evolució favorable dels darrers tres anys. Així, s'hi han registrat un total de 2.042 accidents laborals, que són la suma dels que han tingut lloc en el decurs de la jornada laboral i els *in itinere* anant o tornant de la feina. Respecte del 2005, aquesta xifra suposa un augment de 304 accidents i una variació anual relativa del 17,5%. La classificació per gravetat de l'accident indica que el principal responsable d'aquest increment han estat els accidents lleus amb baixa durant la jornada laboral, que han augmentat en 299. Tota la resta de categories de la classificació dels accidents per gravetat es manté sobre els valors obtinguts el darrer any. Malauradament un cop més s'ha de lamentar que al 2006 s'ha registrat un accident mortal. **TAULA 80.**

Els accidents en el decurs de la jornada laboral, que donen compte del 89,5% del total d'accidents del 2006, han experimentat un augment de 291 accidents més que al 2005, fet que suposa una variació anual del 18,9%, mentre que els *in itinere* s'incrementen en 13, amb una variació del 6,5%. **TAULA 81.**

A més de l'accident mortal, que va tenir lloc dins de la jornada laboral, el 75% dels 16 accidents greus registrats al 2006 també van ocórrer en el decurs de la jornada. Així mateix, paga la pena destacar que els accidents *in itinere* no han deixat de créixer

TAULA 80. Accidents de treball amb baixa segons la seva gravetat. Mataró. 1998 - 2006

	Amb baixa durant la jornada laboral				Amb baixa in itinere				Total amb baixa			
	Lleus	Greus	Mortals	Total	Lleus	Greus	Mortals	Total	Lleus	Greus	Mortals	Total
1998	1.718	9	0	1.727	114	3	2	119	1.832	12	2	1.846
1999	1.920	13	0	1.933	148	4	0	152	2.068	17	0	2.085
2000	2.102	15	1	2.118	144	6	0	150	2.246	21	1	2.268
2001	2.194	11	0	2.205	155	6	2	163	2.349	17	2	2.368
2002	1.928	17	1	1.946	131	5	1	137	2.059	22	2	2.083
2003	1.806	20	0	1.826	120	3	1	124	1.926	23	1	1.950
2004	1.666	24	2	1.692	185	4	0	189	1.851	28	2	1.881
2005	1.517	20	1	1.538	197	3	0	200	1.714	23	1	1.738
2006	1.816	12	1	1.829	209	4	0	213	2.025	16	1	2.042

TAULA 81. Distribució percentual de la gravetat dels accidents de treball amb baixa segons si són durant la jornada laboral o in itinere. Mataró. 1998 - 2006

	Amb baixa durant la jornada laboral				Amb baixa in itinere			
	Lleus	Greus	Mortals	Total	Lleus	Greus	Mortals	Total
1998	93,78	75	0	93,55	6,22	25	100	6,45
1999	92,84	76,47	0	92,71	7,16	23,53	0	7,29
2000	93,59	71,43	100	93,39	6,41	28,57	0	6,61
2001	93,40	64,71	0	93,12	6,60	35,29	100	6,88
2002	93,64	77,27	50	93,42	6,36	22,73	50	6,58
2003	93,77	86,96	0	93,64	6,23	13,04	100	6,36
2004	90,01	85,71	100	89,95	9,99	14,29	0	10,05
2005	88,51	86,96	100	88,49	11,49	13,04	0	11,51
2006	89,68	75,00	100	89,57	10,32	25,00	0	10,43

durant els darrers tres anys i al 2006 assoleixen un nou màxim amb 213 accidents anant o tornant de la feina. Així mateix, al 2006 s'hi van registrar 27 casos de malaltia professional amb baixa, catalogats com a lleus.

Sobre el total d'accidents en jornada laboral amb baixa registrats al Maresme, l'accidentalitat de Mataró representa el 29,75% del total d'accidents la comarca. Pel que fa a la gravetat, Mataró dona compte del 29,8% dels accidents lleus, del 23,53% dels greus i del 33,3% dels mortals. **TAULA 82.**

El canvi de tendència es deixa notar en els índex de sinistralitat que permeten la comparació amb el Maresme i Catalunya. En tots tres àmbits els índex són superiors als de fa un any i Mataró, si bé manté l'índex de sinistralitat més baix de tots tres àmbits, també és el que més l'ha incrementat en el darrer any amb una variació de 7 punts per mil, mentre que el Maresme i Catalunya ho feien en 4 i 2 punts per mil, respectivament.

L'índex de Mataró se situa en 54,5 accidents durant la jornada laboral per cada 1.000 assalariats, el del Maresme és 11 punts més elevat i se situa en 65,4 accidents per cada 1.000 assalariats, mentre que el de Catalunya ocupa una posició intermèdia amb 61,³⁶.

GRÀFIC 94. Evolució de l'índex d'incidència segons àmbits territorials. 1998 - 2006

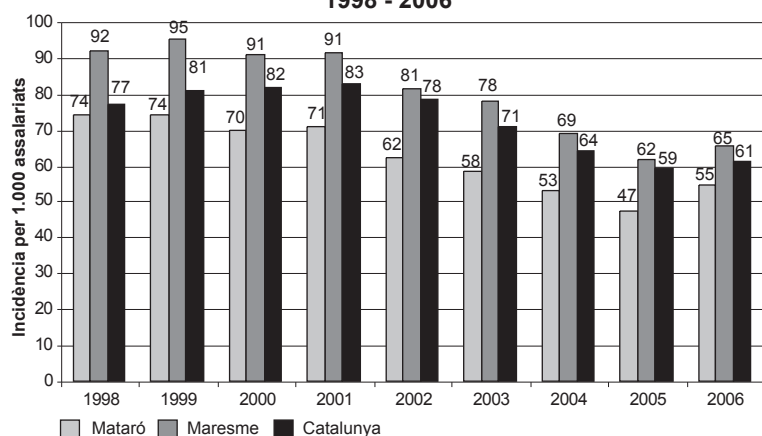

TAULA 83. Índex d'incidència per sectors d'activitat. 1998-2006

		1998	1999	2000	2001	2002	2003	2004	2005	2006
Mataró	Agricultura	1.098	1.063	541	425	229	137	95	52	29
	Indústria	70	59	65	65	52	50	61	50	61
	Construcció	217	213	214	227	225	183	156	152	154
	Serveis	55	58	55	52	46	45	37	32	38
Maresme	Agricultura	1.278	1.107	1.051	910	624	510	430	350	193
	Indústria	102	96	92	96	73	81	84	77	84
	Construcció	196	200	204	202	223	169	150	137	148
	Serveis	92	74	65	63	57	55	45	40	41
Catalunya	Agricultura	609	498	466	408	342	279	242	214	206
	Indústria	106	110	110	111	65	95	92	88	92
	Construcció	174	184	187	187	278	157	137	125	130
	Serveis	87	63	55	55	54	49	43	40	40

Font: elaboració pròpia a partir de dades de la Direcció General de Relacions Laborals del Departament de Treball de la Generalitat de Catalunya.

Deixant de banda l'agricultura³⁷, tots els sectors econòmics han empitjorat els registres del 2005 a Mataró, Maresme i Catalunya. Per àmbits territorials, l'evolució més desfavorable ha estat la de la indústria a Mataró i la construcció al Maresme, amb un increment en tots dos sectors d'11 punts per mil.

³⁶ S'ha optat per mantenir la metodologia de càlcul que hem emprat per al càlcul dels índexs de tots els àmbits des del 1998 i no introduir els canvis, que exclusivament per a Catalunya, ha introduït el Departament de Treball. Aquest canvi suposa un augment del denominador de l'índex, ja que inclou tots els afiliats de la Seguretat Social amb contingències professionals cobertes, mentre que en el cas de Mataró i el Maresme tan sols es pot comptar amb les dades relatives als afiliats al Règim General de la Seguretat Social i al Règim especial de la mineria del carbó. El resultat és que l'índex que donem per a Catalunya és superior al que publica en la seva pàgina web el Departament de Treball, mentre que el del Maresme coincideix perfectament.

³⁷ L'agricultura presenta unes grans variacions que dificulten la comparació interanual pel poc pes que representa en el conjunt de l'estructura productiva i perquè bona part de les persones que treballen en aquest sector no estan inscrites en el Règim General de la Seguretat Social.

TAULA 82. Accidents en jornada laboral amb baixa. 2006

	Mataró	Maresme	%
Lleus	1.816	6.093	29,80
Greus	12	51	23,53
Mortals	1	3	33,33
Total	1.829	6.147	29,75

Font: elaboració pròpia a partir de dades de la Direcció General de Relacions Laborals del Departament de Treball de la Generalitat de Catalunya.

Es manté la tendència i la construcció continua registrant un índex menys favorable a Mataró

Sense dubte, el sector d'activitat amb el major nivell de sinistralitat és la construcció, un fet particularment destacat a Mataró amb un índex de 154 accidents per cada 1.000 assalariats. Els índexs del Maresme i Catalunya, si bé també són molt elevats, se situen per sota d'aquest registre, amb 148 i 130 accidents per cada 1.000 assalariats, respectivament. **TAULA 83.**

La construcció dona compte d'un 30,1% dels accidents laborals registrats a Mataró i un 41,7% dels accidents greus que han tingut lloc en el decurs de l'any ha estat per als assalariats d'aquest sector.

Pel que fa a la grandària de les empreses, la sinistralitat és superior a les petites i mitjanes empreses que no pas a les grans (majors de 50 treballadors). Al 2006, les empreses d'11 a 25 assalariats han registrat un índex de 74 accidents per cada 1.000 assalariats, seguides per les de 26 a 50 amb 66 per cada mil. El 63,64% dels 11 accidents greus registrats amb grandària de l'empresa s'han donat en empreses de menys de 25 assalariats. **TAULA 84.**

Al 2006 es manté la major sinistralitat que acumulen els homes respecte de les dones. La distribució desigual en el mercat laboral, la segregació horitzontal i vertical de les tasques i la forma com aquestes es desenvolupen són elements, entre altres, que cal tenir en compte a l'hora de fer una interpretació de la incidència desigual de la sinistralitat. Les dades no ens permeten avaluar si les dones, com ja passa en el cas de l'atur, malgrat tenir una presència inferior en el mercat laboral, poden tenir nivells de sinistralitat superiors als que els correspondria. **TAULA 85.**

Els agents materials o elements causants dels accidents són, en el 23,5% dels accidents materials, objectes, productes i elements que formen part d'una màquina, en un 20,6% el treball en edificis i superfícies al mateix nivell o en alçada, i en un 15,6% dispositius de trasllat, transport i emmagatzematge i vehicles terrestres (sense especificar).

TAULA 84. Índex de sinistralitat laboral per grandària d'empresa. Mataró. 2006

	Accidents	Assalariats	Índex
1-5 assalariats	277	6.593	42
6-10 assalariats	211	3.919	54
11-25 assalariats	424	5.764	74
26-50 assalariats	262	3.964	66
Més de 50 assalariats	644	13.300	48
Total	1.818	33.540	54

TAULA 85. Índex de sinistralitat laboral per sexe. Mataró. 2006

	Lleus		Greus		Mortals		Total	
	Nombre	%	Nombre	%	Nombre	%	Nombre	%
Homes	1.378	75,881	11	91,67	1	100	1.390	76,00
Dones	438	24,119	1	8,33	0	0	439	24,00
Total	1.816	100	12	100	1	100	1.829	100

Font: elaboració pròpia a partir de dades de la Direcció General de Relacions Laborals del Departament de Treball de la Generalitat de Catalunya.

Malauradament, amb la resta de variables que caracteritzen els accidents passa el mateix que amb el sexe; és a dir, no podem posar en relació aquesta xifra amb la mitjana d'assalariats que presenten aquesta característica, de manera que, sovint, l'impacte desigual que aquesta pot tenir entre els assalariats resta amagat. Un exemple d'aquest impacte desigual el tenim entre els treballadors amb contracte temporal: mentre que la taxa de temporalitat a Catalunya es mou entre el 24 i el 26% del total d'assalariats, en el cas de Mataró, el 45,9% dels accidents impliquen un treballador/a amb un contracte temporal. Sense voler generalitzar, l'accident mortal registrat a Mataró el 2006 s'ajusta al que les organitzacions sindicals defineixen com un perfil de risc, ja que va implicar un jove de 16-19 anys que portava menys de 3 mesos contractat i amb contracte temporal realitzant tasques d'operador d'instal·lacions i maquinària. No disposem d'informació sobre l'existència o no de mesures de protecció i prevenció.

Per últim, pel que fa al tipus de lesió, cal apuntar que les més comunes al 2006 han estat diversos tipus de dislocacions, esquinços i torçades que donen compte del 46,5% de les lesions; les ferides i lesions superficials, amb el 37,8%; i les fractures d'ossos, amb el 6,1% de les lesions.

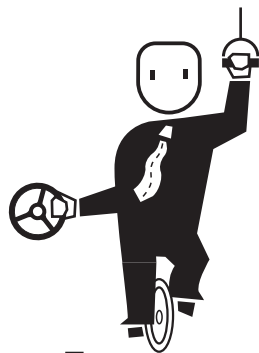

Transport i mobilitat a Mataró

Trànsit i mobilitat en vehicle privat

Transport públic

Augmenta el nombre de desplaçaments, tant en transport privat com públic. L'autobús urbà i el tren de rodalia presenten increments del nombre de viatgers del 0,7% i de l'1%, respectivament. Pel que fa a l'ús del vehicle privat, es visualitza a través del pas que es fa per la C-32 i la C-60. Al 2006, aquestes dues vies han registrat increments en la intensitat mitjana diària de vehicles del 4% i del 0,4%, respectivament.

Fonts utilitzades: ICTNET, El País, La Vanguardia, Cinco Días, Expansión, Avui i El Punt.

Trànsit i mobilitat en vehicle privat

Vehicles per autopista i per C-60

Augmenta el volum de circulació a l'autopista i a la C-60 Durant el 2006, pel tram d'autopista entre Montgat i Palafolls van circular diàriament una mitjana de 56.946 vehicles, un 4% més que al 2005. Aquest increment és lleugerament inferior al registrat en el conjunt de la concessió, que al 2006 va créixer un 4,6%. De fet, només el tram amb més volum de trànsit, el que hi ha entre Barcelona i Tarragona, ha aconseguit un increment del trànsit per sobre la mitjana del conjunt de la concessió, amb un 5,6% més de vehicles.

La separació entre vehicles lleugers i pesants mostra que durant el 2006, pel tram entre Montgat-Palafolls, el 96% dels vehicles que van circular-hi diàriament eren lleugers (en xifres absolutes, 54.668 vehicles). Aquesta característica no es dona en cap altre tram de la concessió, on com a molt s'arriba a un percentatge del 86% de vehicles lleugers (Saragossa-Mediterrània), i pot ajudar a fer-nos una idea del perfil residencial que està adquirint la comarca del Maresme. De fet, aquest percentatge de vehicles lleugers és el mateix que l'assolit al 2004 i al 2005, ja que tant els vehicles lleugers com els pesants registren pràcticament el mateix creixement de la IMD, un 4% al 2006, la qual cosa fa que la seva representativitat s'hagi mantingut invariable durant els dos darrers anys.

TAULA 86. Intensitat Mitjana Diària (IMD) del trànsit a diferents trams de l'AP2, l'AP7, la C-31 i C-32. 2006

	Vehicles			Var. (%)
	Lleugers	Pesants	Total	2005/2006
Montgat - Palafolls	54.668	2.278	56.946	3,98%
Barcelona - La Jonquera	39.617	9.293	48.910	4,52%
Barcelona - Tarragona	46.384	10.880	57.264	5,60%
Saragossa - Mediterrània	13.135	2.138	15.273	3,59%
Conjunt concessió	31.269	5.956	37.225	4,60%

Font: elaboració pròpia a partir de les dades d'Abertis S.A.

Pel que fa al trànsit a la C-60 entre Mataró i Granollers, les dades del 2006 també assenyalen un augment del trànsit que continua apropant-se a la mitjana dels 50.000 vehicles diaris. Durant l'any passat hi van circular diàriament una mitjana de 49.029³⁸ vehicles, un 0,4% més que l'any 2005. Les dades disponibles per a la IMD

de la C-60 mostren com durant els quatre primers mesos del 2006 l'ús de l'autovia s'ha intensificat amb augments que van des del 8,9% fins al 16,4%. Si aquests increments s'haguessin estès a la resta de mesos dels quals ens manca la informació, de ben segur que la IMD hagués superat els 50.000 vehicles diaris. Sigui com sigui, cada any circulen més vehicles per la C-60 i en aquests moments la via està a un 65% de la capacitat màxima que pot absorbir, xifrada en 76.800 vehicles diaris per part del Departament de Política Territorial i Obres Públiques de la Generalitat de Catalunya.

En analitzar les dues tipologies de vehicles –lleugers i pesants–, les dades refermen l'ús residencial de la comarca que s'ha apuntat amb les dades de la C-32, ja que al 2006 el 91,7% dels vehicles que van circular per la C-60 eren lleugers.

GRÀFIC 95.

Vehicles i soroll

Es manté la tendència favorable a la reducció del soroll Des de l'any 2003 es manté la tendència favorable a la reducció del soroll registrat en 13 punts ubicats a les principals vies de la ciutat i amb volums elevats de trànsit. El 2007, l'indicador acústic de nivell sonor equivalent (Leq) s'ha situat en els 68,30 dBA. Es tracta del valor més baix de tota la sèrie iniciada el 1997 i el que més s'apropa als 65 dBA recomanats per l'Organització Mundial de la Salut

³⁸ Per problemes amb la màquina que registra la intensitat mitjana de trànsit a la C-60 només disposem de les dades per al 2006 entre els mesos de gener i abril.

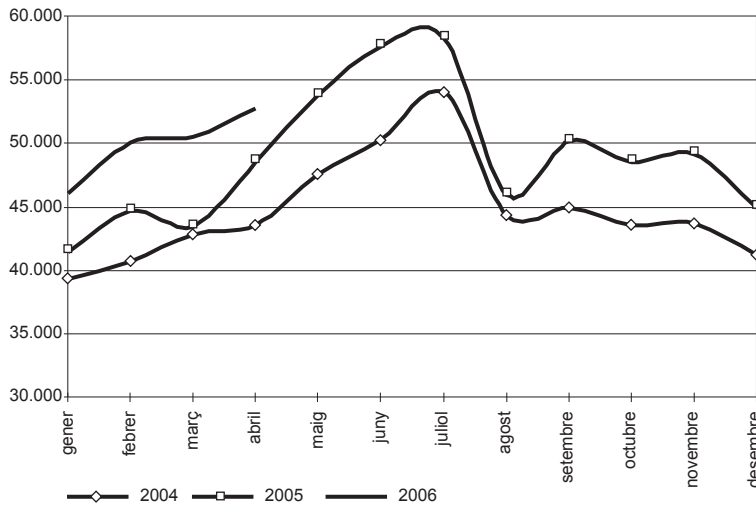
GRÀFIC 95. Trànsit vehicles (IMD) per mes de l'any. C-60

Font: elaboració pròpia a partir de les dades de la Direcció General de Carreteres de la Generalitat de Catalunya.

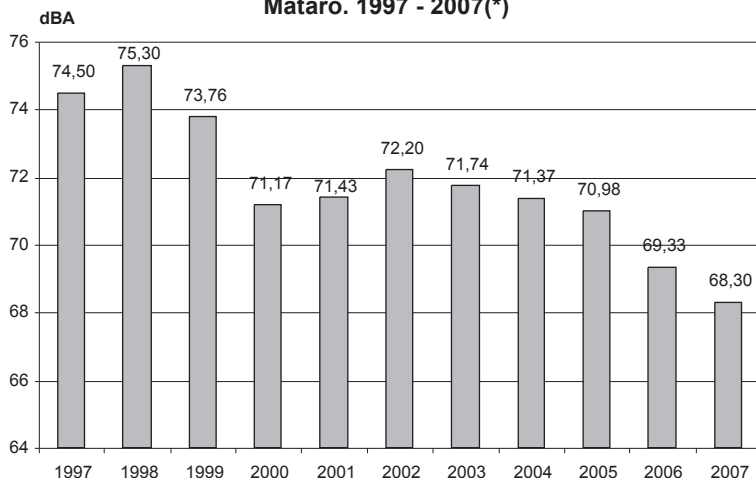
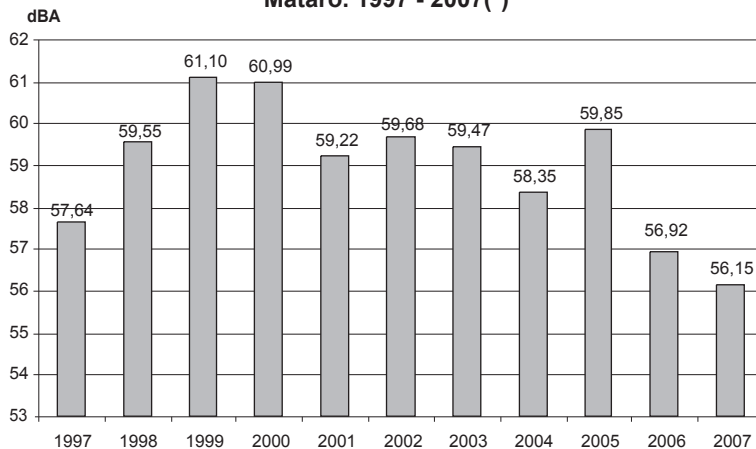
GRÀFIC 96. Evolució de l'indicador de nivell sonor equivalent (Leq) Mataró. 1997 - 2007(*)**GRÀFIC 97. Evolució de l'indicador de soroll de fons (L90) Mataró. 1997 - 2007(*)**

(*) Evolució sobre 10 punts de la Xarxa viària principal entre 1997 i 2001, i sobre 13 des del 2002.

Font: Àrea d'acústica de l'Escola Universitària Politècnica de Mataró.

com a llindar màxim a partir del qual el soroll té un impacte negatiu per a la salut i la qualitat de vida de les persones³⁹.

GRÀFIC 96.

A més dels Leq, que es pot entendre com una mena de mitjana de so registrat, també resulta important d'observar l'evolució dels percentils L90 i L10: el primer aporta informació sobre l'evolució de la remor de fons de la ciutat i el segon avalua les puntes de soroll més molestes que sobresurten per sobre d'aquest soroll de fons. El 2007, tots dos indicadors han tingut una evolució favorable a la baixa respecte dels valors assolits l'any anterior. El L90 se situa en 56,15 dBA i el L10 en 71,34 dBA. **GRÀFICS 97 i 98.**

La dinàmica de soroll relativitza la millora del Leq La diferència entre el soroll de fons (L90) i els sorolls de punts (L10) ens ajuda a fer-nos una idea aproximada del que s'ha anomenat dinàmica del soroll. Els experts consideren que quan aquesta dinàmica augmenta, encara resulta més molesta. Així, si bé en les lleis del nostre país no hi ha consideracions especials sobre la molèstia produïda per la dinàmica del soroll, és àmpliament acceptat que dinàmiques superiors a 10 dBA produeixen serioses molèsties a les persones, tot i que el nivell equivalent pugui mantenir-se en el mateix nivell. Al 2007, la dinàmica general de la ciutat pràcticament va mantenir-se, tot i empitjorar respecte de l'any passat en només 0,2 dBA, i se situa en 15,18 dBA. **GRÀFIC 99.**

³⁹ L'indicador acústic per mesurar els sorolls amb poca variació temporal és el nivell de pressió ponderat A (LpA), però hi ha molts sorolls que varien en el temps, com per exemple el del trànsit principal que causa el soroll de les nostres ciutats, fet que fa que siguin necessaris uns altres tipus d'indicadors com ara el nivell de soroll continu equivalent (Leq), ja que permet referir un soroll variable, en un interval de temps determinat, al nivell de pressió sonora equivalent al d'un soroll continu.

Al llarg d'aquests anys, la metodologia de càlcul del Leq a Mataró ha sofert alguns canvis. En primer lloc, a partir del 2002, el nombre de punts de presa de so s'ha ampliat per donar una imatge més ajustada de les transformacions urbanístiques i els canvis en la mobilitat experimentats per la ciutat al llarg dels darrers anys. En segon lloc, s'ha modificat la forma i la temporalitat com es registra aquest indicador acústic anual, ja que fins al 2003 el Leq publicat a principis d'any feia referència a la "mitjana" del nivell de soroll de l'any anterior obtinguda a través de dues o més preses realitzades en el decurs de l'any. En canvi, ara es fa una mesura única al mes de febrer que constitueix el valor del Leq durant l'any en curs.

GRÀFIC 98. Evolució de l'indicador de sorolls molestos (L10). Mataró. 1997 - 2007(*)

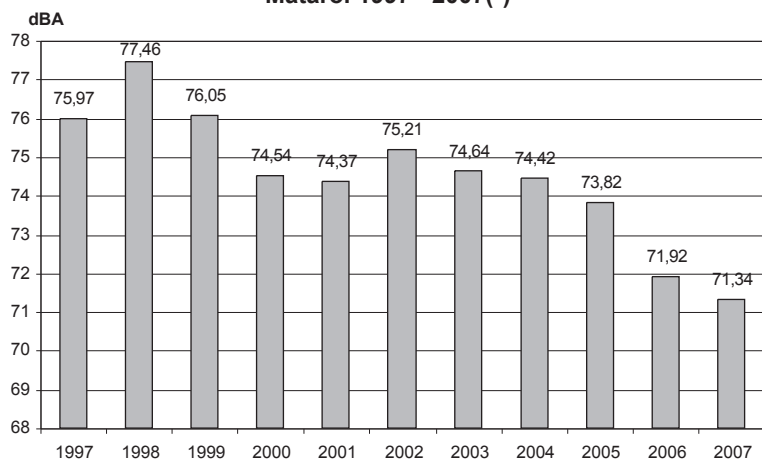

GRÀFIC 99. Evolució de la dinàmica (L10-L90). Mataró. 1997 - 2007(*)

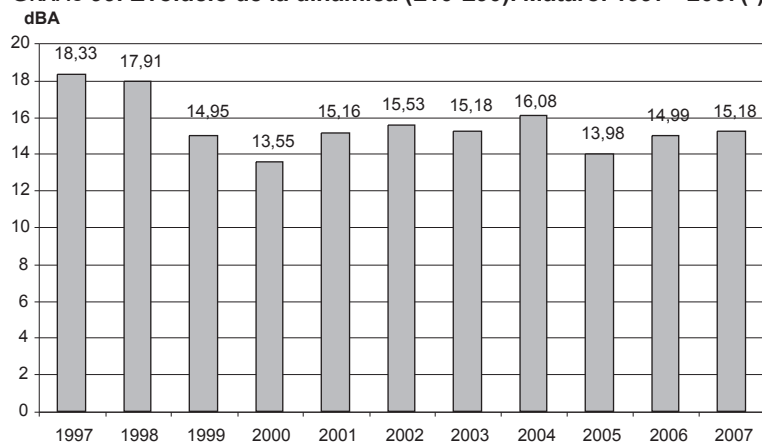

(*) Evolució sobre 10 punts de la Xarxa viària principal entre 1997 i 2001, i sobre 13 des del 2002.

Font: Àrea d'acústica de l'Escola Universitària Politècnica de Mataró.

GRÀFIC 100. Nombre d'accidents de trànsit amb víctimes. Mataró. 2001 - 2006

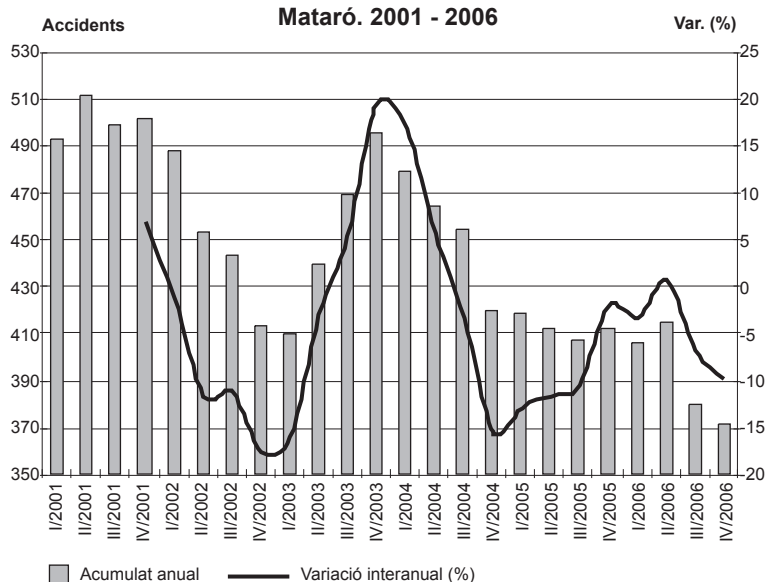

Font: elaboració pròpia a partir de dades del Servei de Policia Local de Mataró.

Accidents de trànsit a Mataró

El nombre d'accidents de trànsit es redueix El conjunt de l'any 2006 ha estat molt favorable pel que fa a l'evolució dels accidents de trànsit i, en particular, els dos darrers trimestres en què s'ha assolit la xifra més baixa d'accidents des de l'inici de la sèrie l'any 2000. En total s'han produït 372 accidents, 9,7 punts percentuals menys que durant el mateix període de l'any anterior. **GRÀFIC 100.**

Per gravetat, els accidents s'han distribuït de la manera següent: 294 de lleus, 77 de greus i, malauradament, 1 de mortal. La variació interanual dels accidents lleus ha estat del -3,61%, mentre que la dels accidents greus ha estat del -26,67%. Tant el nombre d'accidents lleus com el de greus han marcat el seu mínim des de l'any 2000. **GRÀFIC 101.**

El nombre de víctimes de trànsit es redueix Com en el cas dels accidents, l'evolució del nombre de víctimes en accidents de trànsit ha estat positiva, per tal com l'any 2006 s'ha tancat amb la xifra més baixa de la sèrie iniciada el 2000. Dins d'aquesta evolució favorable, cal remarcar la reducció del nombre de víctimes durant la segona meitat de l'any. En aquest sentit, l'any 2006 es tancava amb 446 víctimes en accidents de trànsit, fet que suposa una variació interanual respecte del mateix període de l'any anterior del -13,6%. **GRÀFIC 102.**

GRÀFIC 101. Gravetat dels accidents de trànsit amb víctimes. Mataró. 2000-2006

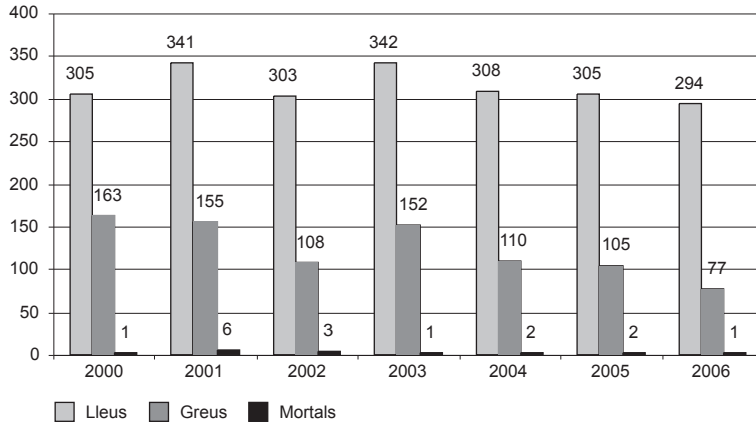

GRÀFIC 102. Nombre de víctimes en accident de trànsit. Mataró. 2001-2006

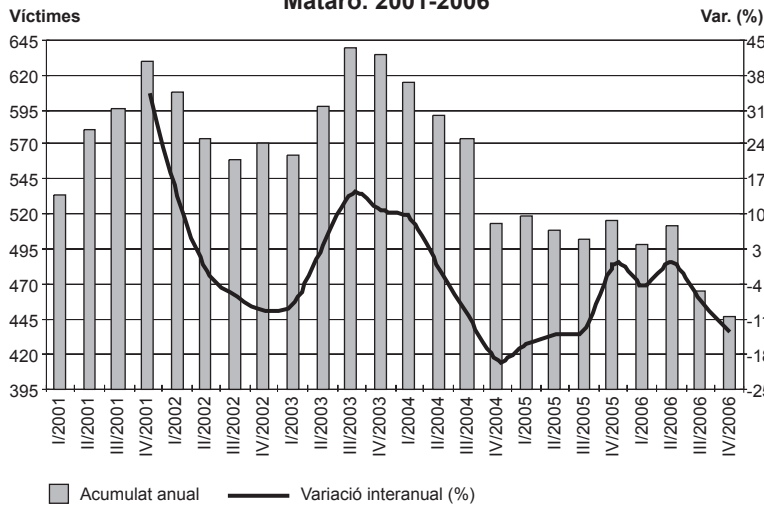

GRÀFIC 103. Gravetat de les víctimes en accident de trànsit. Mataró. 2002-2006

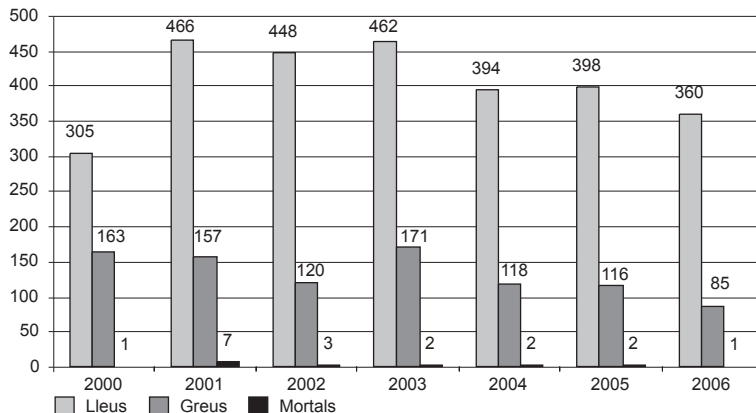

Pel que fa a la gravetat dels accidents, cal destacar que 360 víctimes van patir ferides greus, 85 greus i 1 víctima va morir. El nombre de víctimes greus és el més baix de tota la sèrie. La variació interanual de les víctimes lleus ha estat de -9,55% i la de les víctimes greus, de -26,72%.

GRÀFIC 103.

Els positius mostren la relació entre alcohol i accidents de trànsit

Les dades que ens ofereixen les proves de control d'alcoholèmia mostren l'existència d'una forta relació entre el consum d'alcohol i els accidents de trànsit. Mentre que els percentatges són relativament petits quan ens referim als controls preventius, aquests augmenten de forma espectacular quan aquest control es duu a terme en el moment de fer l'atestat d'un accident o com a conseqüència d'una infracció del codi, tal com es demostra en el 66,1% dels casos de l'any 2004, el 70,9% del 2005 i 66,67% del 2006.

GRÀFIC 104.

Font: elaboració pròpia a partir de dades del Servei de Policia Local de Mataró.

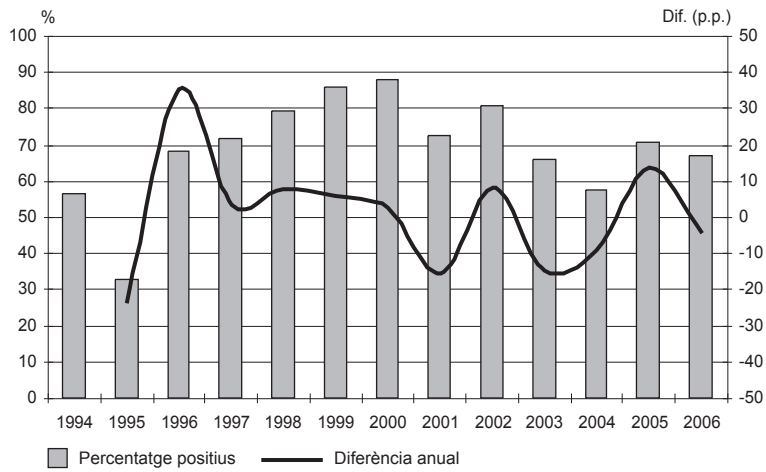
GRÀFIC 104. Percentatge i variació de positius en controls en accidents i/o infraccions. Mataró. 1994 - 2006

Font: elaboració pròpia a partir de dades del Servei de Policia Local de Mataró.

Transport públic

Tren de rodalia

Al 2006, per l'estació de Mataró van passar 2.648.571 passatgers Els desplaçaments de les persones, bé sigui per obligació o per oci, ha augmentat considerablement durant els darrers anys, i la xarxa de trens de rodalia ha pogut comprovar-ho amb el constant augment de passatgers. La línia de tren que connecta el Maresme i el Barcelonès nord amb Barcelona –la línia C1 nord– porta registrant des de mitjans del 2002, de forma pràcticament ininterrompuda, creixements interanuals en el nombre d'usuaris d'aquesta línia.

Per ser més exactes, s'hi han registrat creixements interanuals en 18 dels 19 darrers trimestres. Dit d'altra manera, al 2002, el nombre de passatgers que van utilitzar el tren entre les estacions de Sant Adrià fins a la de Tordera van ser 12,6 milions. Al 2006, van ser una mica més de 17 milions; és a dir, en quatre anys, el nombre de passatgers d'aquest tram de la línia C1 s'ha incrementat un 34,7%. Les dades del primer trimestre del 2007, amb una mica més de 4 milions de passatgers, no presenten cap canvi de tendència i continuen creixent: l'increment interanual ha estat de l'1,1%.

Si ens fixem només en les dades de Mataró, l'estació es consolida en la primera posició en nombre de passatgers, per davant de la de Badalona. Així, al 2006, per l'estació de Mataró van passar 2,65 milions de passatgers, un 2,7% més que al 2005. Aquest creixement, però, és sensiblement inferior al registrat un any abans, i tot apunta que el ritme de creixement s'anirà alentint. Així, les dades més recents disponibles, les del primer trimestre del 2007, situen el nombre de passatgers que han passat per l'estació de Mataró en 672.285, només un 1% més que al primer trimestre del 2006.

L'evolució mensual o trimestral de passatgers del tren de rodalia C1 nord també permet visualitzar els municipis on el turisme és un sector econòmic preponderant per l'economia local. Així, el baix nombre d'usuaris al tercer trimestre

Taula. 87. Nombre de cancel·lacions per estació. 2006 - 2007

	2006				2007	
	1r trimestre	2n trimestre	3r trimestre	4t trimestre	1r trimestre	Var. Interanual
Sant Adrià del Besós	194.812	211.643	205.491	254.810	228.611	17,35%
Badalona	656.548	673.886	603.524	642.228	656.229	-0,05%
Montgat	120.604	126.778	113.355	119.508	122.535	1,60%
Montgat Nord	65.870	88.135	100.721	63.261	63.819	-3,11%
El Masnou	228.484	238.981	231.058	224.359	213.571	-6,53%
Ocata	246.389	242.407	221.025	228.328	237.074	-3,78%
Premià de Mar	414.119	408.361	349.499	411.559	392.082	-5,32%
Vilassar de Mar	287.429	286.430	256.673	281.642	296.224	3,06%
Cabrera de Mar	43.278	45.148	46.463	47.356	52.006	20,17%
Mataró	665.780	681.648	619.549	681.594	672.285	0,98%
St. A. Llavaneres	56.425	46.420	49.187	61.928	63.953	13,34%
Caldes d'Estrac	72.063	82.555	95.263	70.757	69.344	-3,77%
Arenys de Mar	176.876	175.547	168.082	176.704	174.504	-1,34%
Canet	131.321	147.172	160.852	129.842	132.207	0,67%
Sant Pol	65.929	81.242	101.379	64.150	63.486	-3,71%
Calella	263.474	367.553	426.455	299.156	271.427	3,02%
Pineda	126.701	183.824	213.038	134.581	125.195	-1,19%
Malgrat	116.707	188.754	211.357	133.804	114.729	-1,69%
Santa Susanna	31.886	175.021	217.136	80.674	61.207	91,96%
Tordera	23.155	24.997	23.572	21.837	20.228	-12,64%
Total	3.987.850	4.476.502	4.413.679	4.128.078	4.030.716	1,07%

Font: elaboració pròpia a partir de dades de RENFE.

de l'any a les estacions dels municipis al sud i centre del Maresme⁴⁰ confirma que no són destinacions turístiques. Mentre que municipis com ara Caldes d'Estrac (Caldetes), Canet, Sant Pol, Calella, Pineda i Malgrat registren el volum més gran de passatgers del tren de rodalia als mesos d'estiu, fet que no fa res més que refermar el vessant més turístic del nord de la comarca del Maresme. **TAULA 87 i GRÀFIC 105.**

GRÀFIC 105. Evolució del nombre de viatgers de RENFE a Mataró. 2005 - 2007

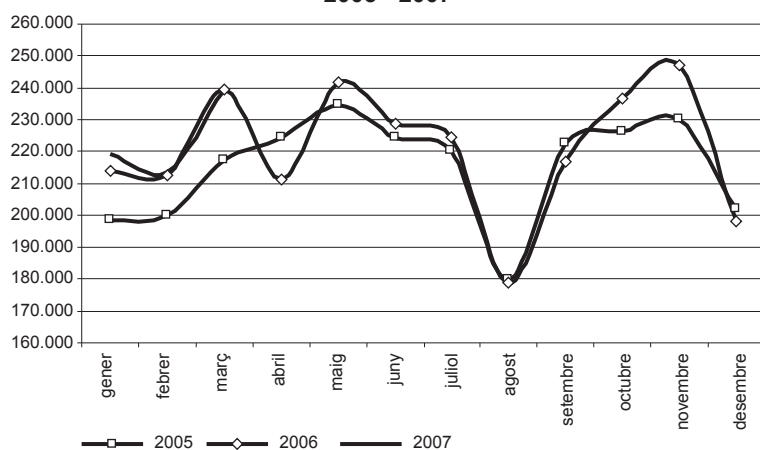

Font: elaboració pròpia a partir de les dades de RENFE.

Autobús urbà

Més de 5,16 milions de persones es van desplaçar per dins a Mataró amb autobús A l'igual que amb les dades de passatgers del tren de rodalia, les xifres del nombre d'usuaris de l'autobús urbà continuen creixent. L'any 2006, més de 5,16 milions de persones van fer servir l'autobús per desplaçar-se per dins de Mataró. A diferència del tren de rodalia, però, el ritme de creixement de passatgers del 2006 ha revifat, amb una taxa del 2,6%, valor ostensiblement millor que la taxa del 2005 (0,7%) i al nivell de la del 2004 (2,9%). Les dades del primer trimestre del 2007, amb 1,34 milions de passatgers, refermen la tendència a la millora amb un creixement respecte del primer trimestre del 2006 del 4,9%.

Amb la sèrie de passatgers acumulats als darrers dotze mesos que es presenta al gràfic 106, el ritme de creixement queda molt més diluït i des de principis del 2005 ha superat la fita del 2% en comptades ocasions; cal tenir en compte, però, que en cap moment ha registrat valors negatius. L'última dada disponible d'aquesta sèrie, la del mes de març del 2007, situa el nombre de passatgers del darrer any en 5.146.138, un 0,7% més que els que hi havia un any abans. Tot i que els valors de la variació interanual són baixos si ho comparem amb les xifres de fa tres o quatre anys, cal tenir present que aquests creixements es produeixen sobre una base ja de per si força alta.

La integració de Mataró Bus en el Sistema Tarifari Integrat de l'Autoritat del Transport Metropolità va suposar un punt d'inflexió, ja que va tenir –i continua tenint– una repercussió molt important en l'increment de viatgers de l'autobús urbà. Per al conjunt del 2006, dels més de 5,16 milions de passatgers, 964.424 van viatjar amb la targeta ATM; és a dir, el 18,7% dels passatgers. Al 2005 aquesta targeta representava el 17,3% de les cancel·lacions que van produir-se a Mataró. En un any, la targeta ATM ha augmentat la seva participació en 1,4 punts percentuals. De fet, la targeta ATM la ha estat que més ha contribuït a l'augment de les cancel·lacions amb targetes, i al primer trimestre del 2007 continua guanyant pes en les cancel·lacions, en representar-ne el 19,7%, 0,8 punts percentuals més que durant el mateix trimestre del 2006.

El bitllet senzill o individual és la tipologia que està perdent quota entre els usuaris de Mataró Bus. Al 2006, el nombre de cancel·lacions de bitllets va situar-se lleugerament per sota dels 1,1 milions, fet que representa un retrocés del 2,6% respecte de l'any anterior. Amb aquestes xifres, el bitllet representa el 21,2% del total de cancel·lacions, 1,1 punts per sota de la quota que tenia al 2005. Amb les dades del primer trimestre del 2007, el nombre de cancel·lacions amb la targeta ATM supera la del bitllet senzill, i el seu pes és del 19,3%.

Pel que fa als usuaris del Carnet Blau, aquests habitualment aconseguen creixements molt similars a la del total de viatgers de Mataró Bus, motiu pel qual porten quatre anys de forma consecutiva durant els quals el seu pes ha estat sempre al voltant del 17%. Al 2006, les persones més grans de 65 anys residents a Mataró que disposaven d'aquest carnet van fer 875.624 desplaçaments per dins de la ciutat. Al primer trimestre del 2007, n'han fet 221.821. **TAULA 88 i GRÀFICS 106 i 107.**

⁴⁰ Des de l'estació de Sant Adrià del Besòs fins a la de Sant Andreu de Llavaneres, i també cal incloure Arenys de Mar i Tordera. En el cas de Sant Andreu de Llavaneres el nombre més baix de passatgers és al segon trimestre de l'any.

TAULA 88. Evolució del nombre de viatgers segons tipologia del Mataró Bus. 1996 - 1r trim. 2007

	Targeta			Bitllet			Carnet Blau			Total	
	Viatgers	%	Incr.*	Viatgers	%	Incr.*	Viatgers	%	Incr.*	Viatgers	Incr.*
1996	1.475.013	47%	0,22%	909.335	29%	-1,46%	764.329	24%	11,12%	3.148.677	2,15%
1997	1.445.308	46%	-2,01%	871.639	28%	-4,15%	837.607	27%	9,59%	3.154.554	0,19%
1998	1.499.263	45%	3,73%	941.070	29%	7,97%	854.784	26%	2,05%	3.295.117	4,46%
1999	1.700.717	49%	13,44%	1.093.171	31%	16,16%	684.022	20%	-19,98%	3.477.910	5,55%
2000	1.916.896	49%	12,71%	1.260.745	32%	15,33%	711.920	18%	4,08%	3.889.561	11,84%
2001	1.973.921	49%	2,97%	1.357.207	33%	7,65%	731.196	18%	2,71%	4.062.324	4,44%
2002	2.284.780	52%	15,75%	1.331.117	30%	-1,92%	768.875	18%	5,15%	4.384.772	7,94%
2003	2.733.714	56%	19,65%	1.288.717	27%	-3,19%	835.182	17%	8,62%	4.857.613	10,78%
2004	2.941.520	59%	7,60%	1.199.938	24%	-6,89%	859.195	17%	2,88%	5.000.653	2,94%
2005	3.053.459	61%	3,81%	1.125.956	22%	-6,17%	856.523	17%	-0,31%	5.035.938	0,71%
2006	3.192.339	62%	4,55%	1.097.164	21%	-2,56%	875.624	17%	2,23%	5.165.127	2,57%
1r trim.2007	861.570	64%	6,52%	259.392	19%	2,01%	221.821	17%	2,30%	1.342.783	4,91%

* Increment respecte del mateix període de l'any anterior.

GRÀFIC 106. Nombre de viatgers de Mataró Bus acumulats els darrers dotze mesos. 2004 - 2007

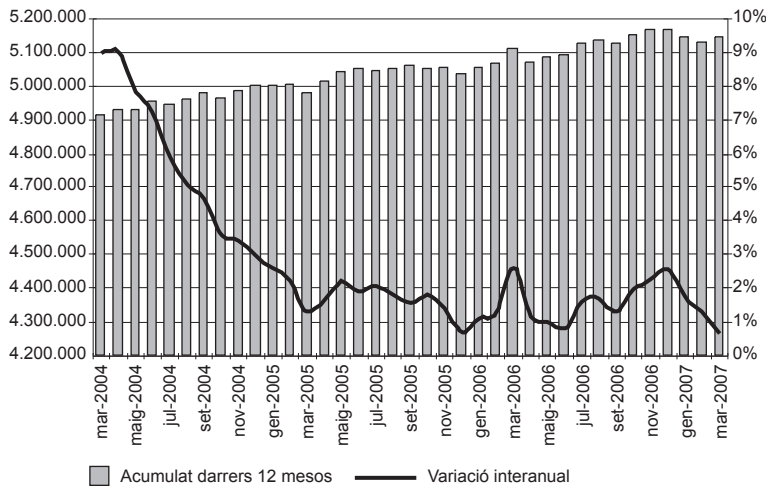

GRÀFIC 107. Variació interanual del nombre de viatgers del Mataró Bus. 2006 - 2007

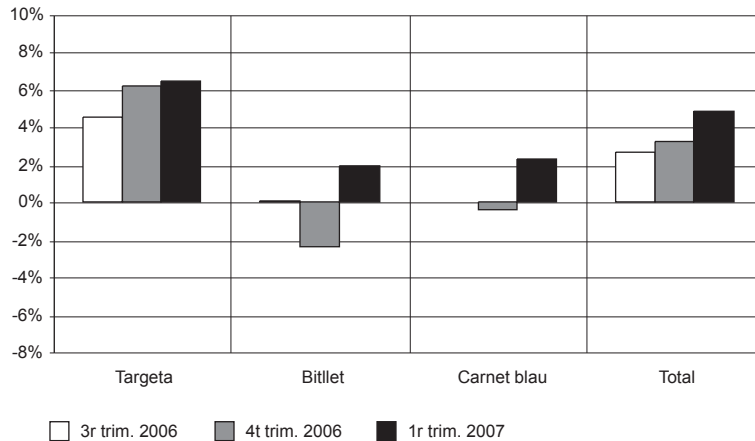

Font: elaboració pròpia a partir de les dades de CTSA.

Resumen / Summary

Cuadro resumen de la coyuntura de Mataró
Summary chart of the situation in Mataró

Cuadro resumen de la coyuntura de Mataró

TAULA 89. Cuadro resumen de la coyuntura de Mataró. Hasta el 1.º trimestre de 2007

		Signo[+]	Valor	Variación interanual	Periodo
Demografía	Población		120.109	1,5%	30 junio 2007
	Edad media		39,37	0,16 años	1 enero 2007
	Esperanza de vida		81,27	0,29 años	1 enero 2007
	Tasa bruta de natalidad		12,29‰	-0,30 p.m.	2006
	Tasa bruta de mortalidad		6,86‰	-0,85 p.m.	2006
	Tasa de altas		57,98‰	2,19 p.m.	2006
	Tasa de bajas		59,66‰	18,49 p.m.	2006
Consumo	Agua (doméstica) ^{1, 2}		4.842.894	-0,4%	1.º trim. 2007
	Electricidad ¹		449.633.896	1,2%	2006
	Gas ¹		511.747.000	-16,4%	2006
	Matriculación de turismos ²		3.682	1,3%	1.º trim. 2007
	Residuos generados ²		67.621.610	4,9%	1.º trim. 2007
Vivienda	Viv. unifam. inic. ²		68	13,3%	1.º trim. 2007
	Viv. plurifam. inic. ²		1.447	0,5%	1.º trim. 2007
	Precio m ² construido (euros)	-	2.952	11,6%	1.º sem. 2007
Actividad	Número de empresas	-	4.298	-0,1%	1.º trim. 2007
	Obras menores ²	-	320	-0,3%	1.º trim. 2007
	Obras mayores ²	-	422	-1,2%	1.º trim. 2007
	Licencias de activ. solicitadas ²	+	772	2,9%	1.º trim. 2007
I+D	Patentes ⁷	+	1,18	37,6%	2006
	Artículos publicados ⁸	+	0,93	8,1%	2006
Hostelería y turismo	Ocupación hotelera ³	-	59,6%	-2,40 pp	1.º trim. 2007
	Pernoct. en el albergue municipal ⁹	+	4.600	4,8%	2006
	Pernoct. en el puerto de Mataró ²	+	910	9,4%	2006
Mercado de trabajo	Asalariados	+	33.745	3,4%	1.º trim. 2007
	Autónomos	+	9.011	-0,4%	1.º trim. 2007
	Contractos ²	+	39.472	6,4%	1.º trim. 2007
	Trab. afectados por ERE ^{2,7,10}	-	357	166,4%	1.º trim. 2007
	Paro registrado	+	5.903	-6,2%	1.º trim. 2007
	Tasa de paro registrado	+	9,56%	-0,65 pp	1.º trim. 2007
	Accidentes laborales ⁴	-	54,5	15,4%	2006
Transporte	Autobús urbano ²	+	5.146.138	0,7%	1.º trim. 2007
	RENFE viajeros Mataró ²	+	2.655.076	1,0%	1.º trim. 2007
	IMD Autopista C-32 ³	+	56.946	4,0%	2006
	IMD Autovía C-60 ³	+	49.029	0,4%	2006
	Seguridad viaria ⁵	+	5,68	-12,9%	2006
Recogida selectiva y vectores medioambientales	Vidrio recogido selectivamente ²	+	1.493.950	23,0%	1.º trim. 2007
	Papel recogido selectivamente ²	+	3.893.540	12,8%	1.º trim. 2007
	Envases recogidos selectivamente ²	+	1.045.120	13,7%	1.º trim. 2007
	Pilas recogida selectivamente ²	-	7.710	-32,6%	1.º trim. 2007
	Entrada de vehículos en el centro de recogida de residuos ²	+	37.249	6,3%	1.º trim. 2007
	Calidad de las playas ⁶	-	4,84	-0,04	2006
	Ruido en la red viaria	+	68,30	-1,03 dBA	2007

[+] El signo positivo (+) indica una evolución favorable de la variable, y el signo negativo (-), desfavorable. (1) Variables altamente afectadas por factores externos, climáticos, medidas de ahorro... (2) Variación interanual entre el acumulado de los últimos doce meses. (3) Variación interanual sobre la media de los últimos doce meses. (4) Accidentes laborales por cada 1.000 asalariados. (5) Accidentes en la red viaria de Mataró por cada 1.000 vehículos. (6) Puntuación de 1 a 5 puntos, donde 1 es mala y 5 muy buena. (7) Número de patentes por cada 10.000 habitantes. (8) Artículos publicados en publicaciones científicas de ámbito internacional en materia de medicina por cada 10.000 habitantes. (9) Problemas en el registro de las pernoctaciones en el albergue municipal sólo permiten disponer de datos para el 2005 desde el mes de mayo, por lo cual la comparación no se realiza para todo el año, sino únicamente para el periodo comprendido entre los meses de mayo-diciembre. (10) Expedientes de regulación de empleo (ERE).

Demografía

A mediados de 2007 Mataró supera los 120.000 habitantes, un 1,5% más de los que había un año antes. Durante el 2006 los nacimientos en la ciudad se redujeron ligeramente, como también lo hicieron las defunciones. En realidad, el crecimiento natural ha sido la componente que ha permitido aumentar la población, ya que la componente migratoria se vio afectada por el proceso de renovación de extranjeros.

Consumo

Para evaluar el consumo de los hogares a nivel municipal se utilizan indicadores indirectos como el de la matriculación de turismos. Durante el último año, en Mataró se matricularon 3.682 turismos, un 1,3% más que durante el mismo periodo del año anterior.

Vivienda

Persiste el encarecimiento del precio de las viviendas en Mataró, a pesar de que el ritmo de crecimiento se ha desacelerado. La intensidad en la construcción se mantiene alta: el último año se saldo con el inicio de la construcción de 1.625 viviendas.

Actividad

El número de empresas se ha reducido un 0,1% en el último año. Aún así, todo parece indicar que se trata de un descenso puntual, ya que el número de solicitudes de licencias de actividad presentan un aumento del 2,9%.

I+D

Los indicadores vinculados con la investigación y el desarrollo –patentes y artículos publicados– mejoraron durante el 2006, pero continúan situados en niveles bajos.

Hostelería y turismo

A pesar de que la ocupación hotelera en la ciudad se ha reducido en el último año en 2,4 puntos porcentuales, comparándolo con los datos de hace cuatro años presenta un incremento de 5 puntos.

Mercado de trabajo

Mejoran la mayoría de indicadores del mercado de trabajo. Aumenta el número de trabajadores (asalariados y autónomos) y el número de contratos de trabajo, y se reduce el paro registrado. El dato negativo lo recogen el número de afectados por expedientes de regulación de empleo (ERE) y el aumento de la siniestralidad laboral.

Transporte

Aumenta el número de desplazamientos, bien sea en transporte privado o público, urbano o interurbano. El otro indicador, el relacionado con los accidentes, también mejora.

Recogida selectiva y vectores medioambientales

Prácticamente todos los indicadores disponibles de este apartado presentan una evolución favorable. La recogida selectiva de vidrio, papel y envases consigue crecimientos de dos dígitos. También aumenta la entrada de vehículos al centro de recogida de residuos y el ruido en la red viaria local se reduce.

Summary chart of the situation in Mataró

TAULA 90. Summary chart of the situation in Mataró through 1st quarter 2007

		Sign[+]	Value	Inter-annual variation	Period
Demography	Population		120.109	1,5%	30 June 2007
	Average age		39,37	0,08 years	1 January 2007
	Life expectancy		81,27	0,14 years	1 January 2007
	Gross birth rate		12,29‰	-0,30 p.t.*	2006
	Gross mortality rate		6,86‰	-0,85 p.t.*	2006
	Births registered rate		57,98‰	2,19 p.t.*	2006
	Deaths registered rate		59,66‰	18,49 p.t.*	2006
Consumption	Water (domestic) ^{1, 2}		4.842.894	-0,4%	1st quarter 2007
	Electricity ¹		449.633.896	1,2%	2006
	Gas ¹		511.747.000	-16,4%	2006
	Vehicle registrations ²		3.682	1,3%	1st quarter 2007
	Waste generated ²		67.621.610	4,9%	1st quarter 2007
Housing	Single-family homes started ²		68	13,3%	1st quarter 2007
	Multiple-family homes started ²		1.447	0,5%	1st quarter 2007
	Price per m ² built (euros)	-	2.952	11,6%	1st quarter 2007
Activity	Number of companies	-	4.298	-0,1%	1st quarter 2007
	Minor works ²	-	320	-0,3%	1st quarter 2007
	Major works ²	-	422	-1,2%	1st quarter 2007
	Licenses requested for activities ²	+	772	2,9%	1st quarter 2007
R + D	Patents ⁷	+	1,18	37,6%	2006
	Articles published ⁸	+	0,93	8,1%	2006
Hotel sector and Tourism	Hotel occupation ³	-	59,6%	-2,40 p.p.**	1st quarter 2007
	Nights stayed in municipal lodging ⁹	+	4.600	4,8%	2006
	Nights stayed in the Port of Mataró ²	+	910	9,4%	2006
Labour market	Salaried employees	+	34.586	4,0%	1st quarter 2007
	Independent workers (freelancers)	+	9.063	0,3%	1st quarter 2007
	Contracts ²	+	36.213	10,1%	1st quarter 2007
	Workers affected by ERF ^{2,10}	-	357	166,4%	1st quarter 2007
	Registered unemployment	+	5.903	-6,2%	1st quarter 2007
	Registered unemployment rate	+	9,56%	-0,65 p.p.**	1st quarter 2007
	Workplace accidents ⁴	-	54,5	15,4%	2006
Transport	City bus ²	+	5.146.138	0,7%	1st quarter 2007
	RENFE travellers to Mataró ²	+	2.655.076	1,0%	1st quarter 2007
	ADI ¹¹ Motorway C-32 ³	+	56.946	4,0%	2006
	ADI ¹¹ Dual Carriageway C-60 ³	+	49.029	0,4%	2006
	Road safety ⁵	+	5,68	-12,9%	2006
Selective collection and environmental vectors	Glass selectively collected ²	+	1.493.950	23,0%	1st quarter 2007
	Paper selectively collected ²	+	3.893.540	12,8%	1st quarter 2007
	Packaging selectively collected ²	+	1.045.120	13,7%	1st quarter 2007
	Batteries selectively collected ²	-	7.710	-32,6%	1st quarter 2007
	Vehicle entry in the waste collection centre ²	+	37.249	6,3%	1st quarter 2007
	Beach quality ⁶	-	4,84	-0,04	2006
	Noise on the road network	+	68,30	-1,03 dBA	2007

[+] The plus sign indicates a favourable development of the variable and the minus sign (-), an unfavourable one. (1) Variables highly affected by external factors such as weather, savings measures... (2) Inter-annual variations in the last twelve months. (3) Inter-annual variations in the last twelve months. (4) Workplace accidents for every 1,000 salaried employees. (5) Accidents on the Mataró road network for every 1,000 vehicles. (6) Score from 1 to 5 points, where 1 is bad and 5 is very good. (7) Number of patents for every 10,000 inhabitants. (8) Articles published in international scientific magazines related to medicine for every 10,000 inhabitants. (9) Problems with registering nights stayed at municipal lodging only has allowed data to be collected for 2005 since the month of May, due to which the comparison cannot be done for the entire year, but rather for the months between May and December. (10) Employment regulation files. (11) ADI: Average daily intensity. (*) p.t.: points per thousand. (**) p.p.: percentage points.

Demography

In mid 2007, Mataró had over 120,000 inhabitants, 1.5% more than in the previous year. In 2006, the number of births in the city dropped slightly, as did the deaths. Actually, the natural growth component has allowed the increase of the population, given that the demographic component was influenced by the process of the renovation of foreigners.

Consumption

Indirect indicators, like vehicle registrations, are used to assess household consumption on the municipal level. During the past year, 3,682 vehicles were registered in Mataró, 1.3% more than in the same period of the previous year.

Housing

The price of houses continues to rise in Mataró, although the rhythm of growth has fallen. The intensity of construction is still high, since last year ended with 1,625 new constructions being commenced.

Activity

The number of companies has dropped by 0.1% during the last year. Nevertheless, there are indications that show this is a momentary drop, since the number of applications for licences of activity presented a 2.9% increase.

R&D

Indicators linked to research and development –patents and published articles– improved in 2006, but remain at low levels.

Hotel and tourism industry

Although hotel occupancy dropped during the last year by a 2.4 percentage, when compared to data from four years ago, it reveals a 5 point increase.

Labour market

Most labour market indicators have improved. The number of workers (employees and freelancers) has grown as has the number of work contracts, and the number of unemployed citizens has dropped. The negative data appears in the number of people affected by labour force adjustment plans (Spanish acronym, ERE) and the increase of work-related accidents.

Transport

Increase of the number of journeys, both in private and public transport, urban or long-distance. The other indicator, related to accidents, has also improved.

Selective collection and environmental vectors

Practically all indicators available in this section present a favourable evolution. Selective collection of glass, paper and containers has grown by two digits. There has also been an increase in the entrance of vehicles to the waste collection centre and a reduction of the noise on the local roads.

Monogràfic

Mataró 1996-2006. Una perspectiva socioeconòmica

Pels deu anys de l'Informe de Conjuntura Socioeconòmica de Mataró, el Servei d'Estudis i Planificació ha elaborat el monogràfic en què s'intenta mostrar com era Mataró l'any 1996 i com ha canviat en deu anys. Els àmbits tractats són: població, habitatge, estructura productiva, mercat de treball, sostenibilitat ambiental i societat de la informació.

Mataró 1996-2006. Una perspectiva socioeconòmica

Introducció. El local en el context de les dinàmiques globals d'una dècada

El present monogràfic pretén aportar una breu visió de l'evolució de Mataró al llarg dels darrers 10 anys, amb motiu del desè aniversari de l'aparició del primer número de l'Informe de Conjuntura. Per fer aquesta comparativa hem seleccionat tot un seguit d'indicadors de la ciutat a partir dels quals s'estableixen lligams entre els processos locals i els globals que han estat notícia durant aquest període.

El primer apartat és el de la població i el paper protagonista que en la dinàmica demogràfica dels darrers deu anys ha tingut l'arribada de corrents migratoris de població estrangera. A títol de recordatori, cal assenyalar que fins al 1999 l'Estat espanyol era un país de fluxos migratoris negatius (en sortia més gent de la que hi entrava) i que a partir d'aquella data ha esdevingut un dels països que més immigrants rep.

El segon apartat és el de l'habitatge, en el qual parlarem en especial del *boom* de la construcció i de la imparable escalada dels preus dels habitatges. Mai abans s'havien fet tants d'habitatges a nivell estatal i, malgrat tot, els problemes d'accés a l'habitatge han augmentat. En aquest *boom* de la construcció, a més de factors de demanda vinculats a aspectes demogràfics, ha tingut un paper clau la globalització financera que a escala global i local ha alimentat processos "d'especulació urbanística", més o menys accentuats segons la situació i la tipologia del municipi.

En el tercer apartat descriurem, en termes generals, els canvis de l'estructura productiva i, en particular, la seva terciarització i la "crisi" dels sectors tradicionals de la ciutat –en concret del tèxtil confecció–, com a conseqüència de factors interns i de l'impacte de la globalització en les seves dimensions productiva i financera.

Afectat pels canvis en l'estructura productiva, les estratègies empresarials i les reformes del mercat, en quart lloc descriurem alguns elements de l'evolució del mercat de treball, principalment a través de les variacions de l'atur registrat i de la contractació. Durant aquesta dècada, marcada per les diverses reformes laborals, s'han percebut canvis notables del mercat de treball, tant en termes

quantitatius com qualitius. Així, juntament amb una evolució clarament favorable dels nivells d'atur, ha persistit una tendència de baixa qualitat i precarització tant en termes de seguretat com d'estabilitat laboral.

El cinquè apartat vol fer-se ressò d'aspectes mediambientals i de com en aquests deu anys la presa de consciència ha anat guanyant pes sobre els problemes vinculats amb un model de creixement econòmic i de mobilitat motoritzada basada en l'explotació intensiva dels combustibles fòssils i els seus efectes sobre l'esgotament dels recursos naturals. Problemes que sembla que en aquests darrers anys s'han accentuat i prenen un protagonisme més gran en l'opinió pública, especialment a partir dels pronòstics del canvi climàtic.

Per últim, descriurem l'avenç de la societat de la informació. L'emergència d'Internet i la generalització de l'ús d'algunes noves tecnologies, com ara el mòbil, ha suposat una revolució en les formes de treballar i de relacionar-nos. Tecnologies de la informació i de la comunicació que paral·lelament obren noves possibilitats, alhora que poden intensificar els riscos d'enfortir els vells eixos de la desigualtat social.

Si bé els indicadors no poden reflectir res més que una visió parcial d'una evolució global més àmplia i complexa, sí que són punts d'atenció que ens serveixen per avaluar la situació de la ciutat i la seva evolució entre la meitat dels noranta i l'actualitat des d'una òptica socioeconòmica i ambiental.

Població

Evolució de la població

D'acord amb les dades oficials de l'Idescat, durant el període 1996-2006 la població de Mataró ha augmentat en 16.730 habitants, fet que en termes relatius suposa un increment del 16,40%. Es tracta d'una variació que trenca amb la de l'etapa del 1986 al 1996, de pràctic estancament, durant la qual amb prou feines la ciutat va créixer en 2.000 habitants. Una etapa d'estancament que en realitat va iniciar-se a finals dels 70 o principis dels 80, durant la qual els corrents migratoris arribats des del sud de la península, i que havien fet que la població de la ciutat passés dels 40.000 habitants de l'any 1960 als 100.000 vers el 1980, van caure de forma dràstica.

GRÀFIC 108. Evolució de la població de Mataró. 1900-2006

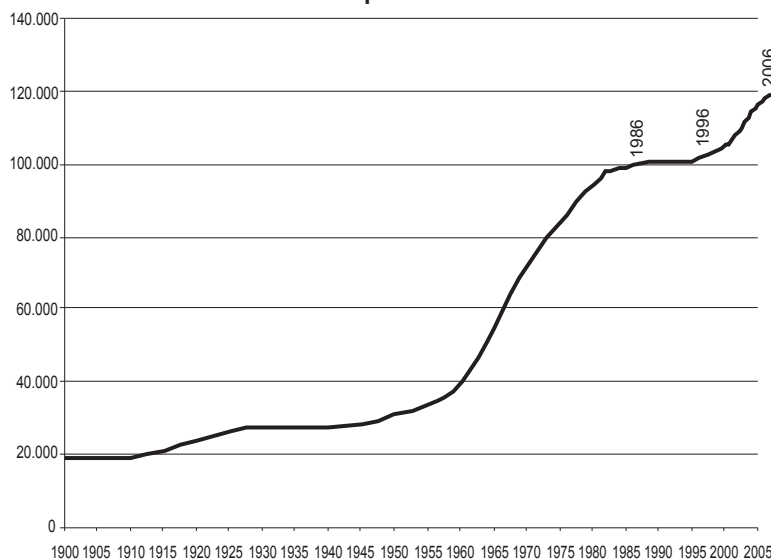

Font: estudi de la població de Mataró 2007.

GRÀFIC 109. Components del creixement demogràfic. Mataró. 1996-2006

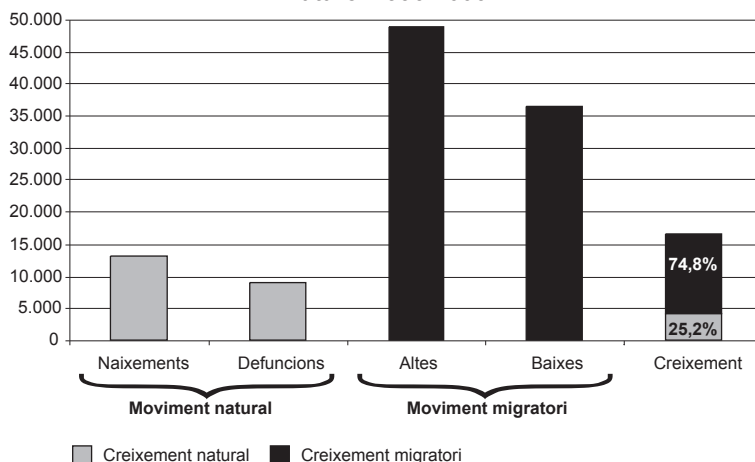

Font: elaboració a partir de dades del padró continu d'habitants de Mataró.

En l'etapa 1996-2006 el creixement demogràfic de la ciutat ha estat positiu, tant pel que fa a la seva component natural (diferència entre naixements i defuncions) com pel que fa a la component migratòria (diferència entre altes i baixes). No obstant això, l'aportació d'un creixement i altre al saldo total ha estat molt desigual, ja que el natural dóna compte del 25,24% de l'increment total de la població, mentre que el migratori ho fa del 74,76%. Unes contribucions que han tingut lloc en el context d'un lleuger increment dels naixements a partir del 2002-2003, de la intensificació de la mobilitat residencial entre municipis a partir del 1996 i de l'arribada d'importants corrents migratoris de població estrangera a partir del 2000.

GRÀFIC 109.

Per barris, veiem que entre el decenni 1996 i 2006 els barris que més han crescut en termes absoluts han estat els de Cirera (4.423 nous residents), l'Eixample (3.762), Cerdanyola (2.877) i Vista Alegre (2.389). En termes relatius destaca clarament el creixement dels tres barris del nord-oest de la ciutat –Cirera (91,6%), La Llàntia (58,5%) i Vista Alegre (53,1%)– on en diversos moments d'aquest període s'ha concentrat una part important de la nova construcció d'habitatge (Ronda dels Països Catalans, Creu de Pedra, Camí de la Serra, Via Europa). A l'altre extrem hi ha els barris que han perdut població durant aquests deu anys, com ara el cas de Molins-Torner i del Pla d'en Boet. **TAULA 91.**

En consonància amb aquesta evolució, quatre dels onze barris de Mataró han guanyat pes sobre el conjunt de la població de la ciutat, amb augments de 3,5 punts percentuals al barri de Cirera; 1,38 a Vista Alegre; 0,87 a La Llàntia i 0,47 a Palau-Escorxador. **GRÀFIC 110.**

TAULA 91. Distribució de la població per barris. Mataró. 1996-2006

	Població				Variació		
	1996	%	2006	%	Absoluta	Relativa (%)	Dif. pes (p.p.)
Centre	3.230	3,2	3.722	3,1	492	15,2	-0,04
Eixample	23.974	23,5	27.736	23,3	3.762	15,7	-0,17
Palau-Escorxador	5.310	5,2	6.747	5,7	1.437	27,1	0,47
Rocafonda	10.340	10,1	10.994	9,2	654	6,3	-0,89
Vista Alegre	4.495	4,4	6.884	5,8	2.389	53,1	1,38
Molins-Torner	6.127	6,0	5.856	4,9	-271	-4,4	-1,08
Cirera	4.826	4,7	9.249	7,8	4.423	91,6	3,05
La Llàntia	2.455	2,4	3.892	3,3	1.437	58,5	0,87
Cerdanyola	27.110	26,6	29.987	25,2	2.877	10,6	-1,35
Peramàs	8.262	8,1	8.292	7,0	30	0,4	-1,12
Pla d'en Boet	5.889	5,8	5.532	4,7	-357	-6,1	-1,12
Mataró	102.018	100	118.891	100	16.873	16,5	0

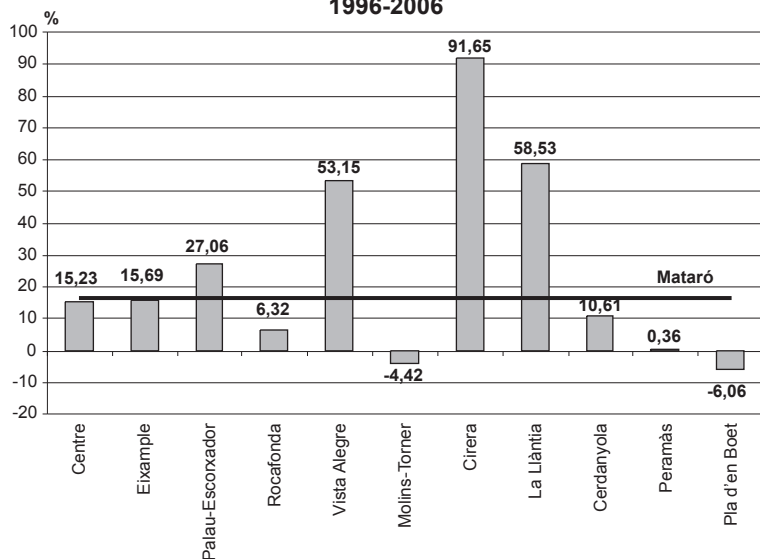
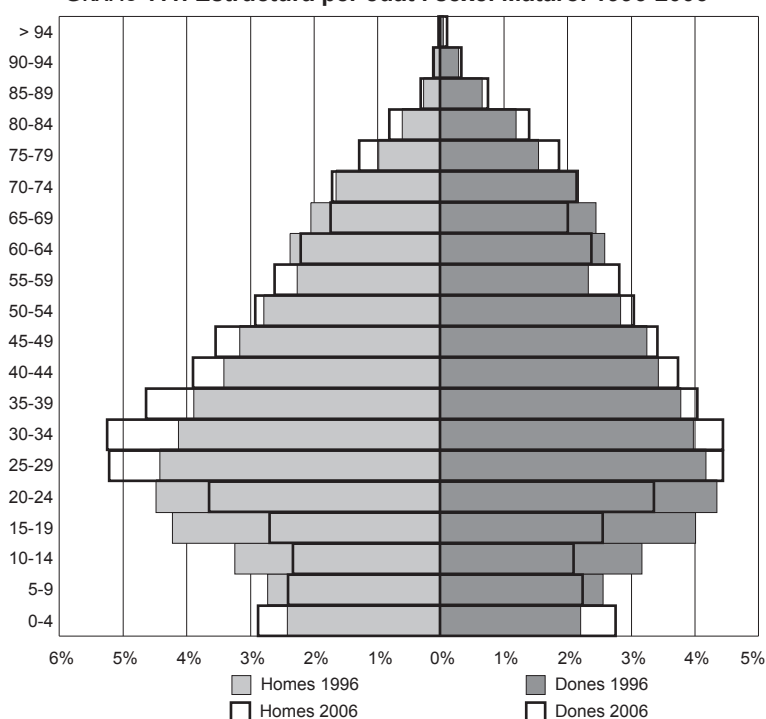
GRÀFIC 110. Variació relativa (%) de la població per barris. Mataró. 1996-2006**GRÀFIC 111. Estructura per edat i sexe. Mataró. 1996-2006**

Font: elaboració a partir de l'Estudi de Població de Mataró 1996 i 2006.

L'estructura per edat i sexe mostra com durant aquest decenni la piràmide s'ha fet més estreta a la base (trams entre els 5 i els 24 anys), si bé en el tram de 0-4 anys s'observa l'impacte del repunt de la natalitat dels darrers anys gràcies a la contribució de la població estrangera. A partir dels 25 anys, pràcticament en tots els grups, el percentatge és més gran al 2006 que al 1996, la qual cosa ens permet parlar d'un envelliment relatiu de la piràmide d'edats. **GRÀFIC 111.**

Cal fer notar la major asimetria per sexes entre els 25 i 34 anys, edats a les quals arriba un percentatge significatiu de la població estrangera, que en alguns col·lectius presenta un desequilibri entre sexes acusat.

A la taula 92 podem veure que el procés d'envelliment de la població és observable, però ha tingut, fins al moment, un menor impacte que en altres ciutats i pobles de Catalunya. Això s'explica perquè, malgrat el fet que la població menor de 15 anys ha crescut menys que la de 65 anys durant aquest decenni, la primera encara se situa en termes absoluts per sobre de la segona al 2006. En el manteniment i increment de la població menor de 15 anys ha tingut un paper clau l'arribada de població estrangera i el repunt de la natalitat. La conseqüència d'això ha estat un increment molt moderat dels índexs d'envelliment i sobreenvelliment, i que la taxa de dependència global fins i tot s'hagi reduït en aquests període. **TAULA 92.**

La mitjana d'edat com a efecte de l'envelliment de la població entre el 1996 i el 2006, malgrat que l'arribada de població estrangera més jove tempera aquest procés, s'ha incrementat en 1,58 anys per al conjunt de Mataró i se situa en 39,21 anys; en el cas dels homes la mitjana d'edat se situa en els 37,74 anys i en el cas de les dones, en els 40,71.

Els barris amb la mitjana d'edat més elevada són Peramàs (42,67), Centre (41,76) i Eixample (41,65). Així mateix, els barris en què ha crescut més han estat Pla d'en Boet (4,5 anys), Peramàs (4,3 anys), Molins-Torner (3,7 anys) i Vista Alegre (3,5 anys). Si bé fa 10 anys el col·lectiu amb la mitjana d'edat més elevada eren les dones del Centre, amb 45,4 anys, al 2006 ho són les dones de Peramàs, amb 44,56 anys. **TAULA 93 i GRÀFIC 112.**

Durant aquests deu anys, l'arribada de població estrangera extracomunitària ha constituït el motor del creixement demogràfic de la ciutat. El contrast entre el període del 1996-2006 i els deu anys anteriors és radical. Mentre que el guany de població estrangera entre els anys 1991

TAULA 92. Taula comparativa de les estructures per edat. Mataró. 1996-2006

	1996			2006			Diferència 1996-2006		
	Homes	Dones	Total	Homes	Dones	Total	Homes	Dones	Total
Població ≥ 65 anys	5.736	8.510	14.246	7.179	10.132	17.311	1.443	1.622	3.065
Població ≥ 85 anys	384	1.010	1.394	551	1.356	1.907	167	346	513
Població < 15 anys	8.512	8.097	16.609	9.038	8.406	17.444	526	309	835
% població ≥ 65 anys	11,48	16,35	13,96	12,01	17,14	14,56	0,53	0,79	0,60
% població ≥ 85 anys	0,77	1,94	1,37	0,92	2,29	1,60	0,15	0,35	0,24
% població < 15 anys	17,03	15,56	16,28	15,12	14,22	14,67	-1,91	-1,34	-1,61
Índex d'envelliment	0,67	1,05	0,86	0,79	1,21	0,99	0,12	0,15	0,13
Índex de sobreenvelliment	0,07	0,12	0,10	0,08	0,13	0,11	0,01	0,02	0,01
Taxa de dependència global	39,88	46,87	43,36	37,23	45,69	41,31	-2,65	-1,18	-2,05
Índex de masculinitat	0,96			1,01			0,05		

TAULA 93. Mitjana d'edat per barris. Mataró. 1996 - 2006

	Homes			Dones			Total		
	1996	2006	Difer.	1996	2006	Difer.	1996	2006	Difer.
Centre	40,60	40,25	-0,35 anys	45,40	43,15	-2,25 anys	43,11	41,76	-1,35 anys
Eixample	38,42	39,82	1,40 anys	42,58	43,32	0,74 anys	40,62	41,65	1,03 anys
Palau-Escorxador	37,03	36,24	-0,79 anys	39,60	38,91	-0,69 anys	38,35	37,47	-0,88 anys
Rocafonda	36,24	37,12	0,88 anys	38,33	40,19	1,86 anys	37,31	38,59	1,28 anys
Vista Alegre	31,69	35,21	3,52 anys	32,68	36,18	3,50 anys	32,18	35,70	3,52 anys
Molins-Torner	35,86	39,02	3,16 anys	37,80	42,13	4,33 anys	36,84	40,60	3,76 anys
Cirera	37,41	35,99	-1,42 anys	40,58	38,28	-2,30 anys	38,97	37,11	-1,86 anys
La Llàntia	34,06	35,39	1,33 anys	35,89	37,05	1,16 anys	34,95	36,20	1,25 anys
Cerdanyola	34,88	36,66	1,78 anys	36,65	39,12	2,47 anys	35,77	37,85	2,08 anys
Peramàs	36,43	40,68	4,25 anys	40,16	44,56	4,40 anys	38,36	42,67	4,31 anys
Pla d'en Boet	33,38	37,53	4,15 anys	36,41	41,38	4,97 anys	34,91	39,43	4,52 anys
Mataró	36,16	37,74	1,58 anys	39,04	40,71	1,67 anys	37,63	39,21	1,58 anys

GRÀFIC 112. Mitjana d'edat per barris. Mataró. 1996 - 2006

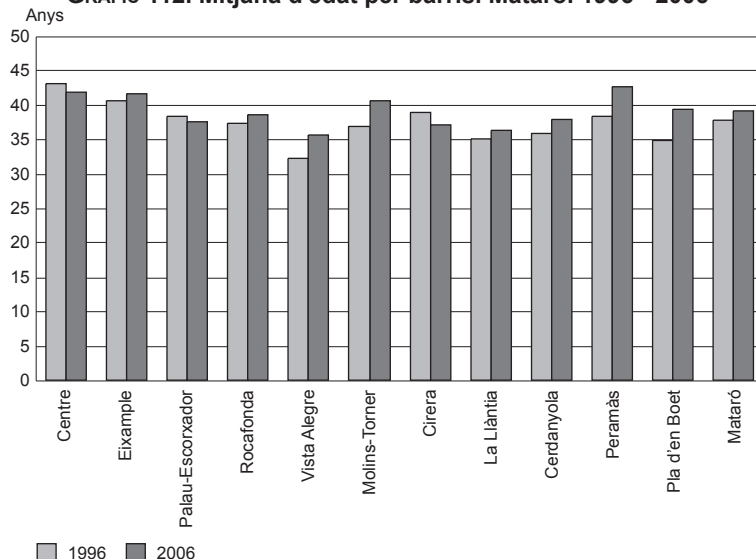

i 1996 va ser només de 683 residents, entre el decenni que va del 1996 al 2006 l'increment ha estat de 15.030 habitants, amb variacions superiors als 2.000 habitants anuals entre el 2002 i el 2006. **GRÀFIC 113.**

Si desagreguem les components del creixement demogràfic per nacionalitats observarem que la contribució de la població estrangera ha estat determinant en el creixement de la població de Mataró en l'etapa 1996-2006. Així, tot i que durant aquesta darrera dècada els naixements de nacionalitat estrangera han

representat menys del 15%, la seva contribució sobre el saldo de creixement natural (diferència entre naixements i defuncions) arriba a gairebé el 45%, atès que les defuncions de població estrangera tot just han representat un 1% del total, un percentatge per altra

banda lògica si es té en compte la seva mitjana d'edat, molt més jove en comparació amb la població espanyola.

GRÀFIC 114.

GRÀFIC 113. Evolució de la població de nacionalitat estrangera. Mataró. 1991-2006

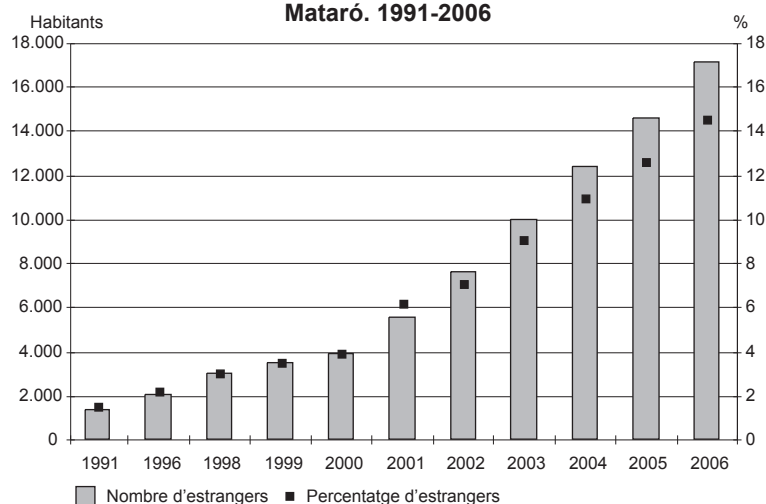

Font: elaboració a partir de dades del cens i padró de l'Idescat (1991 i 1996), estimacions a partir de les dades del padró continu d'habitants de l'Idescat (1998 i 1999), padró continu d'habitants Idescat (2000 i 2001) i padró continu d'habitants ajuntament de Mataró (2002-2006).

GRÀFIC 114. Components del creixement de la població de Mataró. 1996-2006

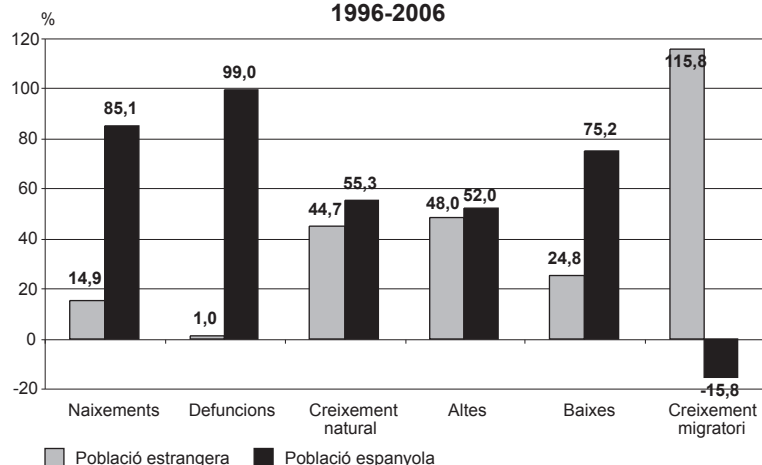

Font: elaboració a partir de les dades del padró continu d'habitants i Idescat.

El creixement de la població de Mataró durant el període 1996-2006 ha estat proper, però per sota, al creixement de Catalunya. Entre les ciutats de més de 100.000 habitants només Tarragona, que també se situa per sota de la mitjana de Catalunya, i Terrassa han tingut creixements superiors als de Mataró.

TAULA 94 i GRÀFIC 115.

La pèrdua de població de la zona central de l'RMB, així com de les poblacions més grans de Catalunya, té a veure amb l'augment de la mobilitat residencial de població de nacionalitat espanyola entre aquests municipis i altres de petits i molt petits, cada cop més allunyats de la zona central. En la configuració quantitativa i qualitativa d'aquests corrents ha tingut un paper preponderant el mercat immobiliari, que ha actuat com a filtre social tant en termes d'opcions com de preferències.

La pèrdua de la població a les ciutats mitjanes i grans de l'RMB durant el període 1986-1996 s'explica pel gruix de població desplaçada cap a municipis de dimensions inferiors. Aquesta dinàmica s'ha intensificat durant el decenni 1996-2006, si bé

TAULA 94. Evolució de la població a les ciutats de més de 100.000 habitants de Catalunya. 1986-1996-2006

	Població			Variació 1986-1996		Variació 1996-2006	
	1986	1996	2006	Absoluta	Relativa (%)	Absoluta	Relativa (%)
Badalona	225.016	210.987	221.520	-14.029	-6,23	10.533	4,99
Barcelona	1.701.812	1.508.805	1.605.602	-193.007	-11,34	96.797	6,42
L'Hospitalet de Ll.	279.779	255.050	248.150	-24.729	-8,84	-6.900	-2,71
Mataró	100.021	102.018	118.748	1.997	2,00	16.730	16,40
Sabadell	186.115	185.798	200.545	-317	-0,17	14.747	7,94
Santa Coloma de Gramenet	135.258	123.175	119.056	-12.083	-8,93	-4.119	-3,34
Terrassa	160.105	163.862	199.817	3.757	2,35	35.955	21,94
Lleida	107.749	112.035	125.677	4.286	3,98	13.642	12,18
Reus	81.145	90.993	101.767	9.848	12,14	10.774	11,84
Tarragona	106.495	112.176	131.158	5.681	5,33	18.982	16,92
Catalunya	5.978.638	6.090.040	7.134.697	111.402	1,86	1.044.657	17,15
Pes de les ciutats ≥100.000 hab. (%)	50,2	45,5	43,1				

Font: elaboració a partir de dades de l'Idescat.

l'arribada de corrents de població estrangera ha permès frenar aquesta pèrdua de població i iniciar la senda del creixement en bona part de les ciutats de més de 100.000 habitants. **TAULA 95.**

A partir de la conjunció entre creixement de la població estrangera i de població espanyola poden establir-se quatre escenaris ben diferents. Un primer escenari estaria representat per Terrassa, on el saldo de població estrangera només representa el 57,4% del total i, per tant, el guany de població "autòctona" encara té un pes

important en el saldo total de població. El segon escenari estaria representat per Mataró, on el pes del saldo de la població estrangera s'aproxima al 90% del total i el saldo de població "autòctona", si bé no és gaire elevat, encara és positiu. El tercer escenari el conformen Sabadell i Badalona, ja que si bé presenten diferències importants pel que fa al percentatge de població estrangera sobre la població total, en ambdós casos és el creixement experimentat per la població estrangera durant el decenni 1996-2006 el que cobreix la pèrdua de població autòctona i els permet seguir creixent demogràficament. L'últim escenari estaria definit per Santa Coloma de Gramenet, on el creixement de la població estrangera no és suficient com per cobrir la pèrdua de població autòctona i dóna com a resultat un saldo total negatiu.

GRÀFIC 115. Variació percentual de la població de més de 100.000 habitants. 1996-2006

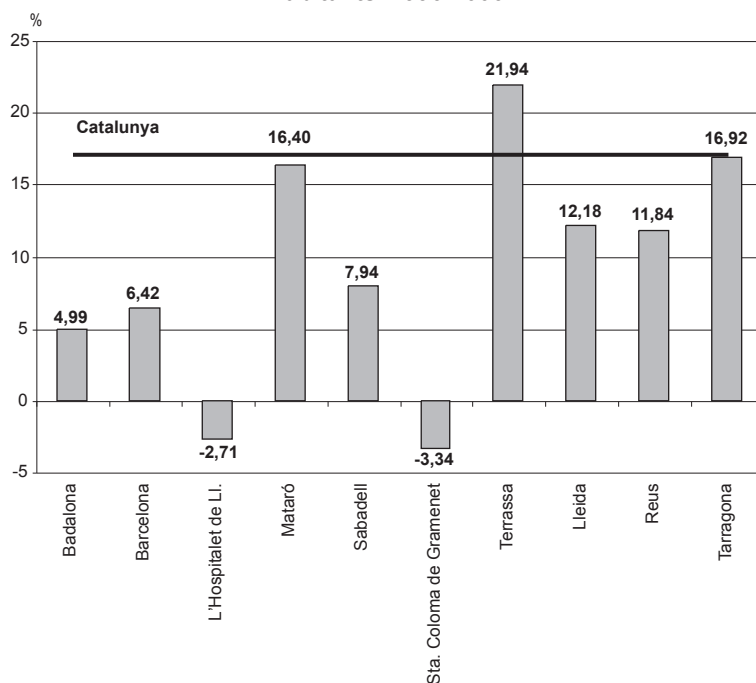

El creixement demogràfic (1996-2000 i 2001-2006)

Hem assenyalat abans que l'etapa del 1996-2006 trencava amb l'estancament de la població de l'etapa anterior. Tanmateix, cal assenyalat que dins d'aquest període poden fer-se diferències, ja que

TAULA 95. Evolució de la població per nacionalitat. Mataró, Sabadell, Terrassa, Santa Coloma de Gramenet i Badalona. 1996-2006

	Mataró		Sabadell		Terrassa		Santa Coloma de Gramenet		Badalona	
	Nombre	%	Nombre	%	Nombre	%	Nombre	%	Nombre	%
1996										
Estrangera	2.068	2,0	1.327	0,7	1.857	1,1	1.042	0,8	6.443	3,1
<i>Africans</i>	1.476	1,4	287	0,2	964	0,6	557	0,5	2.566	1,2
<i>Resta UE</i>	232	0,2	404	0,2	352	0,2	137	0,1	391	0,2
Espanyola	99.950	98,0	184.471	99,3	162.005	98,9	122.133	99,2	199.393	96,9
Total	102.018	100	185.798	100	163.862	100	123.175	100	205.836	100
2006										
Estrangera	16.933	14,3	19.146	9,5	22.479	11,2	20.487	17,2	29.345	13,2
<i>Africans</i>	10.151	8,5	4.751	2,4	11.291	5,7	4.902	4,1	6.279	2,8
<i>Resta UE</i>	1.013	0,9	1.367	0,7	1.374	0,7	649	0,5	1.410	0,6
Espanyola	101.815	85,7	181.399	90,5	177.338	88,8	98.569	82,8	192.175	86,8
Total	118.748	100	200.545	100	199.817	100	119.056	100	221.520	100
1996-2006										
Saldo estrangera	14.865		17.819		20.622		19.445		22.902	
Saldo espanyola	1.865		-3.072		15.333		-23.564		-7.218	
Saldo total	16.730		14.747		35.955		-4.119		15.684	

els darrers anys del segle passat, si bé ja apunten cap al creixement demogràfic posterior, encara comparteixen alguns aspectes de la dinàmica dels inicis dels noranta. Així, serà a partir del 2000 quan el canvi s'accelerarà tant pel que fa a l'increment de la natalitat com, particularment, a l'arribada de població estrangera que compensarà l'extraordinari dinamisme d'entrada i sortida de la població "autòctona".

En aquest sentit, la taxa bruta de natalitat (TBN) de Mataró (57,42‰) del període 2001-2005 se situa 9 punts per 1.000 per sobre de la taxa del període 1996-2000. Tret de Vista Alegre i de Peramàs, on les taxes del primer període havien estat superiors, la resta de barris de la ciutat presenten unes TBN més elevades en el segon període (2001-2005). En el cas de Vista Alegre, aquest comportament

GRÀFIC 116. Taxa bruta de natalitat (TBN) per barris (‰). Mataró. Períodes 1996-2000 i 2001-2005

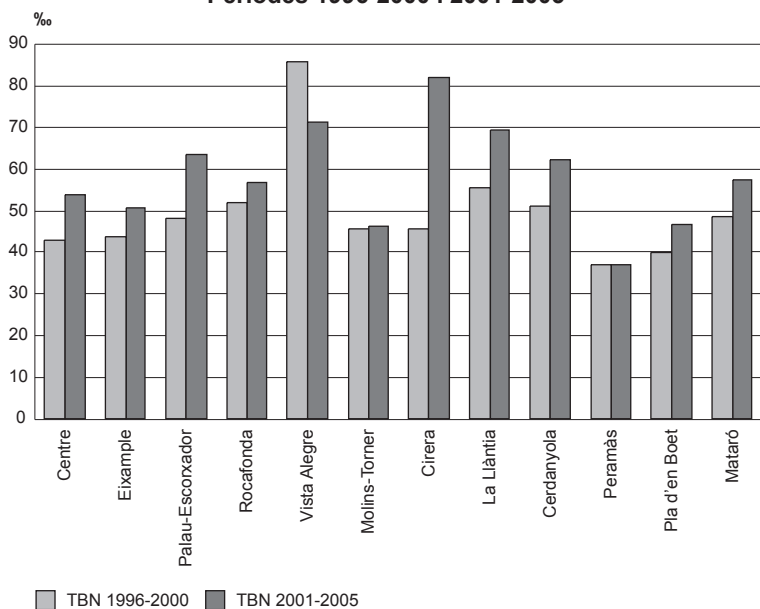

Font: elaboració a partir de dades del padró continu d'habitants de Mataró.

GRÀFIC 117. Evolució de la taxa global de fecunditat de Mataró. 1996-2005

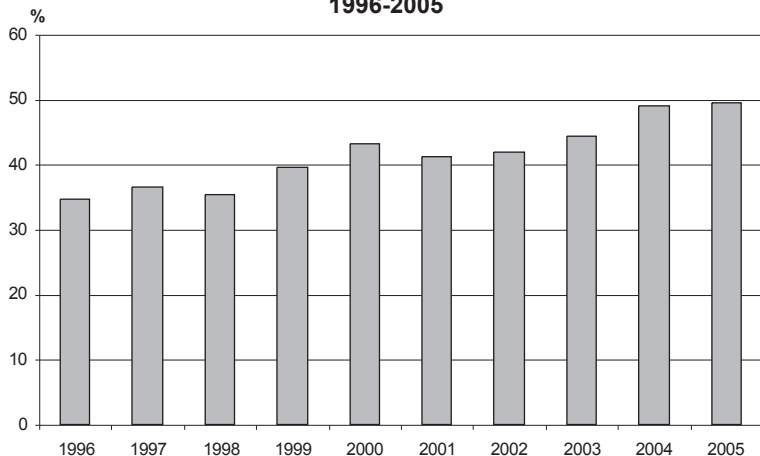

Font: elaboració a partir de dades de l'Idescat.

diferent podria tenir a veure amb el fet que la urbanització integral d'aquest barri en bona part es va acabar cap al 1996-1997 i que coincidís amb el moment de màxima captació de població i establiment de parelles joves, de forma semblant al que s'observa als barris de Cirera i La Llàntia amb la Via Europa durant el segon període. **GRÀFIC 116.**

Una situació ben diferent és la dels barris que tenen les TBN semblants o per sota durant el segon període. Barris com ara Peramàs i Molins-Torner tenen les TBN més baixes com a conseqüència d'un procés d'envelliment que s'està deixant notar de manera més intensa. Cal destacar que, tret de Cirera, l'increment relatiu més elevat de la taxa bruta de natalitat entre els dos períodes ha estat el del Palau-Escorxador, per sobre fins i tot de La Llàntia. Possiblement, aquest fet té a veure amb l'efecte rejuvenidor de l'arribada de població estrangera i, tot i que més difícil de comprovar, amb el manteniment d'unes pautes de natalitat pròpies i més elevades que les de la població de nacionalitat espanyola.

En el mateix sentit, la taxa global de fecunditat, que és la taxa que relaciona els naixements amb les dones en edat fecunda de 15-49 anys, ha passat del 34,66% del 1996 al 49,63% del 2005. **GRÀFIC 117.**

Les taxes brutes de mortalitat s'han mantingut molt estables. La de Mataró ha passat del 37,58‰ del decenni 1996-2000 al 36,87‰ del quinquenni 2001-2005. Les taxes més elevades corresponen als barris més envellits: Peramàs (56,87‰) i Centre (45,34‰). No obstant això, l'evolució d'aquests dos barris ha estat molt diferent. Mentre que en el cas del Centre s'observa un important descens de 15,31 punts per mil, en el cas de Peramàs, que ja partia amb una de les

GRÀFIC 118. Taxa bruta de mortalitat (TBM) per barris (%). Mataró. Períodes 1996-2000 i 2001-2005

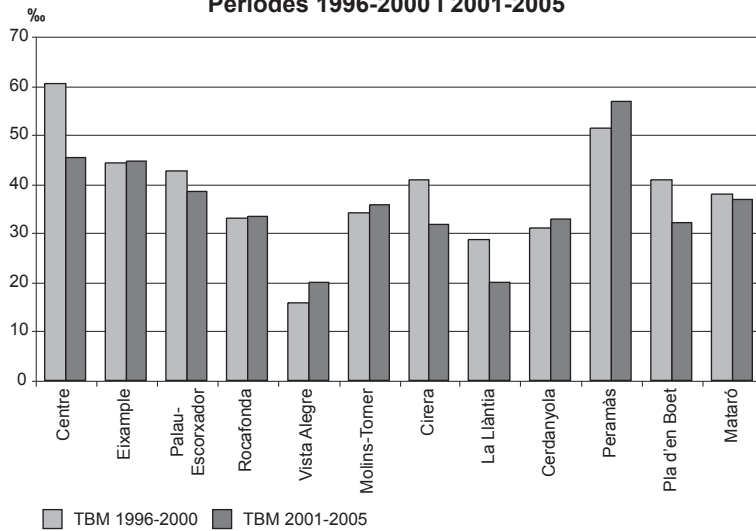

GRÀFIC 119. Taxa d'altres per barris (%). Mataró. Períodes 1996-2000 i 2001-2005

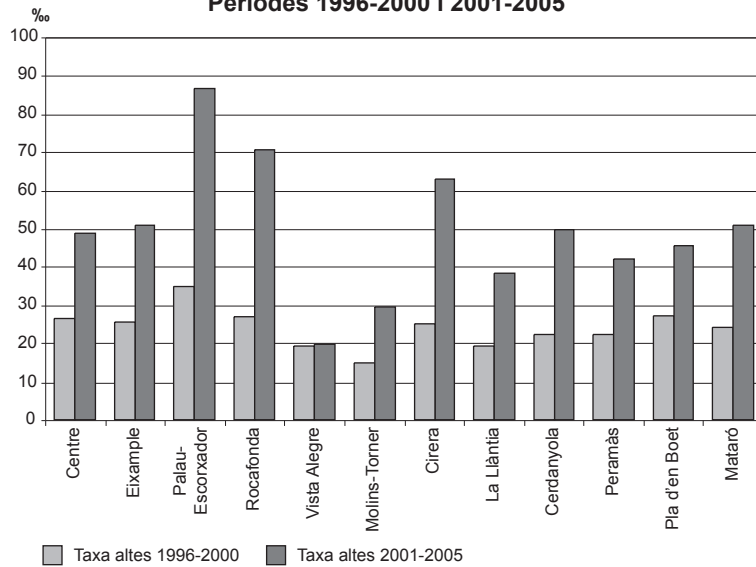

GRÀFIC 120. Taxa de baixes per barris (%). Mataró. Períodes 1996-2000 i 2001-2005

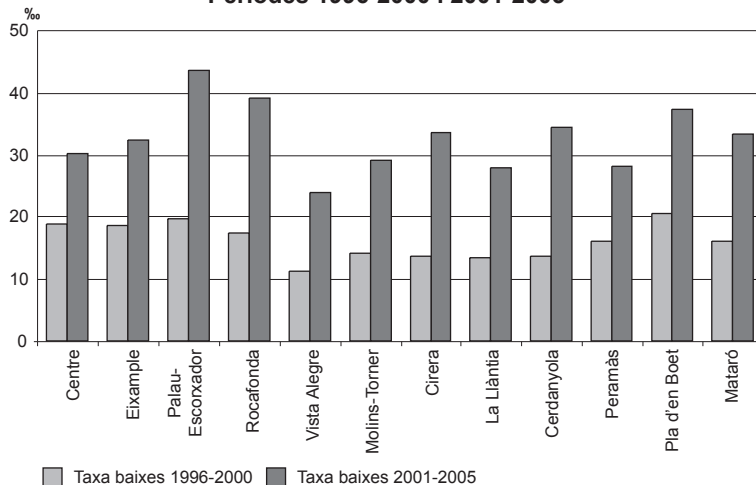

TBM més elevades del període 1996-2000, encara l'ha augmentada més (5,3 punts). En aquest comportament diferent tenen un paper decisiu les reformes urbanístiques i l'emplaçament de la població estrangera.

GRÀFIC 118.

Pel que fa a l'evolució de les altes, el període 2001-2005 es podria considerar com "d'explosió de les altes". En el cas de Mataró, la taxa d'altres passa de ser de 23,98% al període 1996-2000 al 50,70%; per tant, un increment de 26,72 punts per mil. Xifres encara més espectaculars són les dels barris de Palau-Escorxador, Rocafonda i Cirera. En el cas del primer es passa d'una taxa d'altres de 34,82% a una del 86,62% (51,8 punts de diferència) sense que s'hagi produït cap operació residencial de gran abast, com ara seria el cas de Cirera, que passa d'una taxa del 25,08% al 1996-2000 a una altra del 62,82%. Altres barris receptors han estat el Centre, l'Eixample i Cerdanyola.

GRÀFIC 119.

Per últim, quant a les baixes també s'observa un ritme molt intens, si bé inferior al de les altes. En el cas de Mataró, la taxa de baixes passa de ser del 16,09% al 1996-2000 al 33,23% (17,14 punts) del període 2001-2005. Entre els barris que presenten les taxes més elevades de baixes tenim Palau-Escorxador, que ha passat de tenir el primer període una taxa del 19,61% a una del 43,46%; Rocafonda, del 17,44% al 39,85%; i Pla d'en Boet, del 20,88% al 37,24%.

Transformacions de les llars

Els darrers 10 anys s'ha pogut observar un doble procés respecte de les llars. D'una banda, s'intensificava el ritme de creixement de noves llars i, de l'altra, les llars anaven perdent dimensió, amb un clar protagonisme de les llars amb un nombre de membres menor. Aquesta reducció de la grandària de les llars està

Font: elaboració a partir de dades del padró continu d'habitants de Mataró.

estretament relacionada amb el procés d'envelliment, la caiguda de la natalitat (que fins a dates recents era la constant dominant), i els canvis en les relacions de parella i convivència. Sobre aquest darrer aspecte paga la pena apuntar dos indicadors que ens ofereix l'Idescat: la taxa bruta de nupcialitat de Mataró al 1996 era de 4,78 matrimonis per cada 1.000 habitants, mentre que la del 2005 s'havia reduït fins als 3,92 matrimonis. Així mateix, el percentatge de nascuts dins del matrimoni ha passat de ser del 88,13% al 73,86% durant el mateix període.

A més a més, cal destacar que en aquest context resulta paradoxal un petit repunt de les llars amb major nombre de membres, la qual

cosa està relacionada amb les pautes i estratègies d'assentament de la població estrangera que ha anat arribant.

TAULA 96.

Així, mentre segons dades de l'Estudi de la Població de Mataró la població ha augmentat en un 16,54%, les llars ho han fet en un 29,04%; amb 9.712 llars noves, el total s'ha situat al 2006 en 43.152. Per grandària, les variacions absolutes més grans corresponen a les llars unipersonals

TAULA 96. Nombre de llars segons el nombre de membres per llar i barri. Mataró. 1996

	1	2	3	4	5	6	7	8	>8	Total
Centre	322	343	217	201	91	28	11	3	3	1.219
Eixample	1.676	2.389	1.813	1.790	630	180	51	15	14	8.558
Palau-Escorxador	300	450	430	404	149	47	10	3	6	1.799
Rocafonda	405	849	837	823	288	95	32	11	9	3.349
Vista Alegre	135	350	277	396	151	48	16	5	5	1.383
Molins-Torner	206	491	446	539	179	64	13	3	4	1.945
Cirera	205	370	362	370	165	51	13	8	3	1.547
La Llàntia	53	166	165	237	72	31	8	2	1	735
Cerdanyola	929	2.141	2.030	2.300	811	265	83	21	20	8.600
Peramàs	340	670	602	735	224	64	13	4	1	2.653
Pla d'en Boet	161	326	356	441	197	95	34	18	24	1.652
Mataró	4.732	8.545	7.535	8.236	2.957	968	284	93	90	33.440

TAULA 97. Nombre de llars segons el nombre de membres per llar i barri. Mataró. 2006

	1	2	3	4	5	6	7	8	>8	Total
Centre	509	466	245	232	81	13	4	4	6	1.560
Eixample	2.867	3.368	2.177	1.796	488	135	58	21	47	10.957
Palau-Escorxador	556	597	466	374	116	65	44	24	56	2.298
Rocafonda	779	1.060	825	641	203	105	52	44	64	3.773
Vista Alegre	260	522	607	675	135	33	11	2	8	2.253
Molins-Torner	386	678	507	433	99	22	13	6	8	2.152
Cirera	720	1.171	834	624	124	36	19	7	14	3.549
La Llàntia	227	385	354	297	70	19	10	8	3	1.373
Cerdanyola	1.877	2.934	2.388	2.001	569	245	131	69	113	10.327
Peramàs	637	887	686	632	115	26	14	11	16	3.024
Pla d'en Boet	351	520	432	371	107	47	25	10	23	1.886
Mataró	9.169	12.588	9.521	8.076	2.107	746	381	206	358	43.152

TAULA 98. Distribució percentual de les llars segons el nombre de membres per llar i barri. Percentatge per barri. Mataró. 1996

	1	2	3	4	5	6	7	8	>8	Total
Centre	26,42	28,14	17,80	16,49	7,47	2,30	0,90	0,25	0,25	100
Eixample	19,58	27,92	21,18	20,92	7,36	2,10	0,60	0,18	0,16	100
Palau-Escorxador	16,68	25,01	23,90	22,46	8,28	2,61	0,56	0,17	0,33	100
Rocafonda	12,09	25,35	24,99	24,57	8,60	2,84	0,96	0,33	0,27	100
Vista Alegre	9,76	25,31	20,03	28,63	10,92	3,47	1,16	0,36	0,36	100
Molins-Torner	10,59	25,24	22,93	27,71	9,20	3,29	0,67	0,15	0,21	100
Cirera	13,25	23,92	23,40	23,92	10,67	3,30	0,84	0,52	0,19	100
La Llàntia	7,21	22,59	22,45	32,24	9,80	4,22	1,09	0,27	0,14	100
Cerdanyola	10,80	24,90	23,60	26,74	9,43	3,08	0,97	0,24	0,23	100
Peramàs	12,82	25,25	22,69	27,70	8,44	2,41	0,49	0,15	0,04	100
Pla d'en Boet	9,75	19,73	21,55	26,69	11,92	5,75	2,06	1,09	1,45	100
Mataró	14,15	25,55	22,53	24,63	8,84	2,89	0,85	0,28	0,27	100

(4.437) i a les dos membres (4.043), i a molta distància se situen les de tres membres, amb 1.986. Les llars de quatre membres, un dels tipus més nombrosos en l'etapa anterior, es redueixen en 160, les de 5 en 850 i les de 6 en 222. Com ja s'ha comentat anteriorment, paradoxalment, en aquest context de reducció generalitzat creixen les llars de 7, 8 i més de 8 membres (per exemple, les de més de 8 membres han augmentat en 268). **TAULA 97.**

El 1996 observem que la població es distribuïa bàsicament en tres tipus de llars amb percentatges força semblants. Les llars de dos membres (25,55%), les de quatre membres (24,63%) i les de tres membres (22,53%). Aquell any, les llars unipersonals només representaven el 14,15% del total. **TAULA 98.**

En contrast, al 2006 hi ha una polarització més gran. Les llars de dos membres són les més populars i representen pràcticament el 30% del total, les de tres, més o menys, es mantenen en el percentatge de fa deu anys, augmentant pràcticament en més de 7 punts les unipersonals, que representen el 21,25% del total. Les llars de quatre membres durant aquest període cauen 6 punts percentuals i representen el 18,72% del total. **TAULA 99.**

En aquest context, la dimensió mitjana de les llars s'ha reduït en aquests deu anys en 0,30 membres. Les reduccions més importants s'han donat als barris de Pla d'en Boet (-0,63 membres) i Cirera i La Llàntia (-0,51 membres). Cal destacar el cas del Palau-Escorxador, on la dimensió mitjana és pràcticament la mateixa que fa 10 anys, quan tots els barris –en major o menor mesura– l'han reduïda de forma més significativa. **TAULA 100.**

La variació relativa de la població i les llars del període 1996-2006 mostra que els barris de la zona oest de la ciutat han estat els que més han crescut. Com ja hem comentat abans, l'increment relatiu del nombre de llars ha estat superior que el de població a Mataró i als seus barris, fins i tot en aquells on la variació de la població ha estat negativa, com ara el cas de Molins-Torner i Pla d'en Boet. **GRÀFIC 121.**

TAULA 99. Distribució percentual de les llars segons el nombre de membres per llar i barri. Percentatge per barri. Mataró. 2006

	1	2	3	4	5	6	7	8	>8	Total
Centre	32,63	29,87	15,71	14,87	5,19	0,83	0,26	0,26	0,38	100
Eixample	26,17	30,74	19,87	16,39	4,45	1,23	0,53	0,19	0,43	100
Palau-Escorxador	24,19	25,98	20,28	16,28	5,05	2,83	1,91	1,04	2,44	100
Rocafonda	20,65	28,09	21,87	16,99	5,38	2,78	1,38	1,17	1,70	100
Vista Alegre	11,54	23,17	26,94	29,96	5,99	1,46	0,49	0,09	0,36	100
Molins-Torner	17,94	31,51	23,56	20,12	4,60	1,02	0,60	0,28	0,37	100
Cirera	20,29	33,00	23,50	17,58	3,49	1,01	0,54	0,20	0,39	100
La Llàntia	16,53	28,04	25,78	21,63	5,10	1,38	0,73	0,58	0,22	100
Cerdanyola	18,18	28,41	23,12	19,38	5,51	2,37	1,27	0,67	1,09	100
Peramàs	21,06	29,33	22,69	20,90	3,80	0,86	0,46	0,36	0,53	100
Pla d'en Boet	18,61	27,57	22,91	19,67	5,67	2,49	1,33	0,53	1,22	100
Mataró	21,25	29,17	22,06	18,72	4,88	1,73	0,88	0,48	0,83	100

GRÀFIC 121. Creixement relatiu de la població i llars per barris. Mataró. 1996-2006

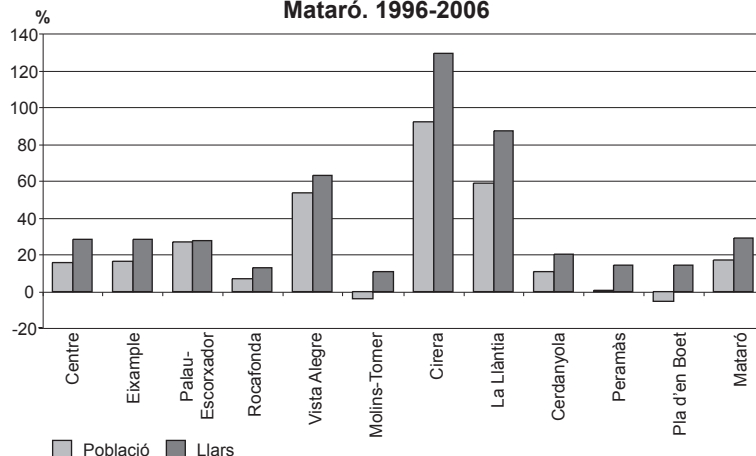

TAULA 100. Dimensió mitjana de les llars. Mataró. 1996-2006

	1996	2006	Diferència
Centre	2,65	2,39	-0,26
Eixample	2,80	2,53	-0,27
Palau-Escorxador	2,95	2,94	-0,02
Rocafonda	3,09	2,91	-0,17
Vista Alegre	3,25	3,06	-0,19
Molins-Torner	3,15	2,72	-0,43
Cirera	3,12	2,61	-0,51
La Llàntia	3,34	2,83	-0,51
Cerdanyola	3,15	2,90	-0,25
Peramàs	3,11	2,74	-0,37
Pla d'en Boet	3,56	2,93	-0,63
Mataró	3,05	2,76	-0,30

Habitatge

Un dels aspectes més destacats de l'inici de segle ha estat l'efervescència viscuda pel sector de la construcció i immobiliari. Des de l'any 1997, any rere any, s'han anat batent rècords pel que fa al volum d'habitatges construïts fins arribar a construir-se en només un any més habitatges a Espanya que a França, Anglaterra, Itàlia i Alemanya conjuntament. Al mateix temps, els preus s'han incrementat a un ritme accelerat que els ha portat a nivells històrics

mai assolits. Preus engreixats no només per l'efecte d'una demanda real que volia satisfer la necessitat de tenir un habitatge, sinó com a efecte de la demanda financera nacional i internacional. Aquest *boom* de la construcció, malgrat haver omplert el territori de nous habitatges i urbanitzacions, no ha aconseguit resoldre el problema d'accés a l'habitatge d'un gruix força important de la població.

GRÀFIC 101. Habitatges acabats. Mataró, Maresme i Catalunya. 1996-2006

	Mataró				Maresme (sense Mataró)				Catalunya			
	HPO	Lliures	Total	Taxa HPO (‰)	HPO	Lliures	Total	Taxa HPO (‰)	HPO	Lliures	Total	Taxa HPO (‰)
1996	8	700	708	0,08	180	1.527	1.707	0,56	6.798	34.683	41.481	1,12
1997	0	644	644	0,00	414	1.768	2.182	1,27	5.972	36.230	42.202	0,97
1998	1	1.008	1.009	0,01	259	2.177	2.436	0,79	5.547	42.829	48.376	0,90
1999	165	916	1.081	1,58	60	2.654	2.714	0,18	5.876	48.538	54.414	0,95
2000	12	970	982	0,11	192	2.733	2.925	0,56	5.280	54.348	59.628	0,84
2001	26	1.107	1.133	0,24	248	3.005	3.253	0,70	5.384	60.085	65.469	0,85
2002	0	1.138	1.138	0,00	40	2.853	2.893	0,11	4.543	61.556	66.099	0,70
2003	61	1.018	1.079	0,54	43	2.969	3.012	0,11	4.586	56.939	61.525	0,68
2004	26	756	782	0,23	163	3.002	3.165	0,42	5.462	59.650	65.112	0,80
2005	0	1.059	1.059	0,00	84	3.621	3.705	0,21	4.692	65.750	70.442	0,67
2006	0	1.156	1.156	0,00	120	3.138	3.258	0,29	3.402	67.851	71.253	0,48
Total	299	10.472	10.771	2,79	1803	29.447	31.250	5,20	57.542	588.459	646.001	8,96

GRÀFIC 122. Índex d'intensitat constructora. Mataró. 1996-2006

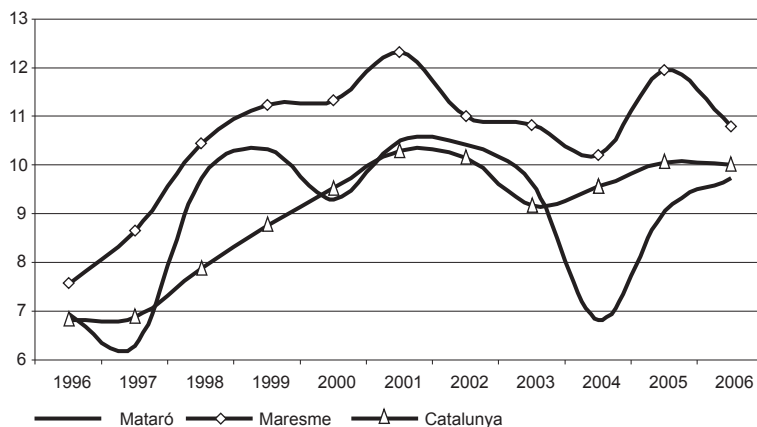

GRÀFIC 123. Preu mitjà m² habitatge nou i de segona mà. Mataró. 1996-2006

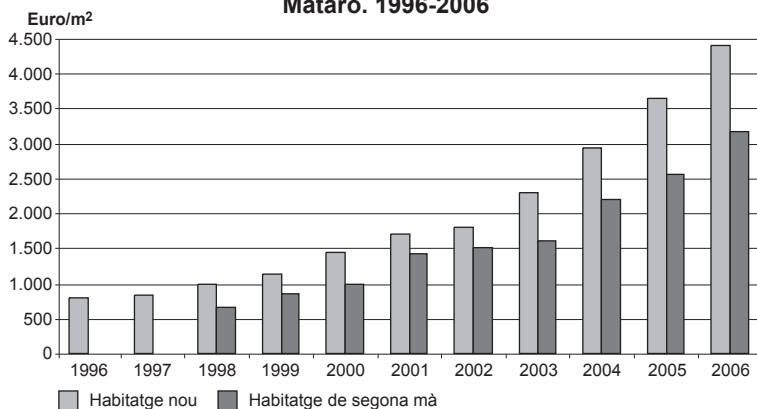

A Mataró, durant el decenni 1996-2006 s'hi han construït 10.771 habitatges, dels quals 10.472 eren lliures i 299 eren de protecció oficial. La intensitat constructora de Mataró s'ha situat en el conjunt del període sempre per sota del conjunt del Maresme, tot i que per sobre del de Catalunya, tret dels períodes 1996-1997 –final de la construcció de Vista Alegre– i 2004-2005 –“alentiment” de Via Europa i desplaçament de les intervencions al Centre i l'Eixample–.

TAULA 101 i GRÀFIC 122.

El preu mitjà del metre quadrat d'un habitatge nou ha passat dels 794 € del 1996 als 4.396 € al 2006, fet que suposa una variació percentual del 453,7%. En el cas de l'habitatge de segona mà, del qual es disposa d'informació a nivell local des del 1998, l'encariment ha estat del 378,5%, ja que ha passat dels 663 € als 3.175 € el metre quadrat. GRÀFIC 123.

Els valors que assoleix la taxa d'habitatge de protecció oficial del període ha estat molt reduïda. Així, Mataró presenta una taxa de d'HPO del 2,79%; el Maresme, del 5,20%; i Catalunya, del 8,96%.

Estructura productiva

Durant aquest decenni, a través de les dades d'empreses i assalariats, es poden observar dos importants canvis en l'estructura productiva de Mataró: la intensificació del procés de terciarització de l'economia i l'augment de pes del sector de la construcció. Mentre que en el primer cas es tracta d'un procés d'ampli abast seguit per les economies occidentals i detectat ja en la dècada anterior; el segon es troba més circumscrit en el temps als anys del "boom de la construcció". En tots dos processos, la globalització econòmica i financera ha intensificat el seu ritme, tant per l'impacte que està tenint en el sector manufacturer com pel corrent inversor en el sector residencial, que de manera directa o indirecta, segons el municipi, ha estimulat el procés de construcció i l'alça dels preus. La incidència d'aquests processos no limiten les seves conseqüències al mercat laboral i les relacions laborals, sinó que també afecten el conjunt de l'estructura social.

Entre els anys 1996 i 2006, el nombre d'assalariats ha passat dels 20.449 als 33.540, en deu anys el nombre d'assalariats ha crescut en 13.091. La distribució sectorial d'aquests assalariats és molt diferent a l'inici i el final del període: mentre que al 1996 el 40% dels assalariats de la ciutat estaven ocupats en el sector secundari, deu anys més tard aquest percentatge s'ha reduït fins al 19% del total d'assalariats. Per contra, la construcció, que amb prou feines ocupava un 5% de la població assalariada de la ciutat al 1996, ara n'ocupa l'11%, i els serveis, que tot just suposaven el 60% del total d'assalariats, incrementen aquest percentatge fins ben a prop del 70%. **GRÀFIC 124.**

GRÀFIC 124. Percentatge d'assalariats per grans sectors. Mataró. 1996-2006

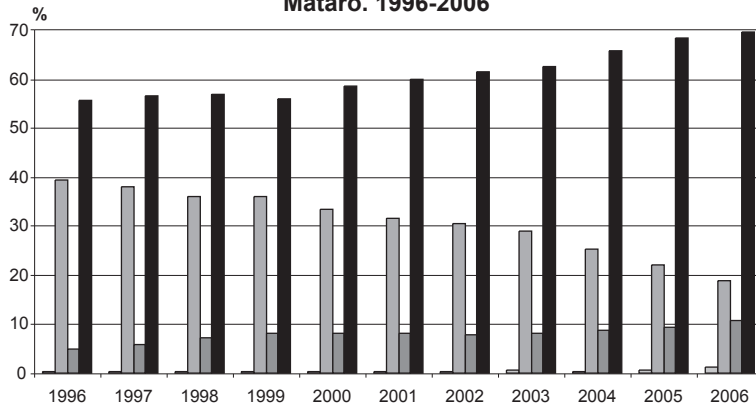

GRÀFIC 125. Percentatge d'empreses per grans sectors. Mataró. 1996-2006

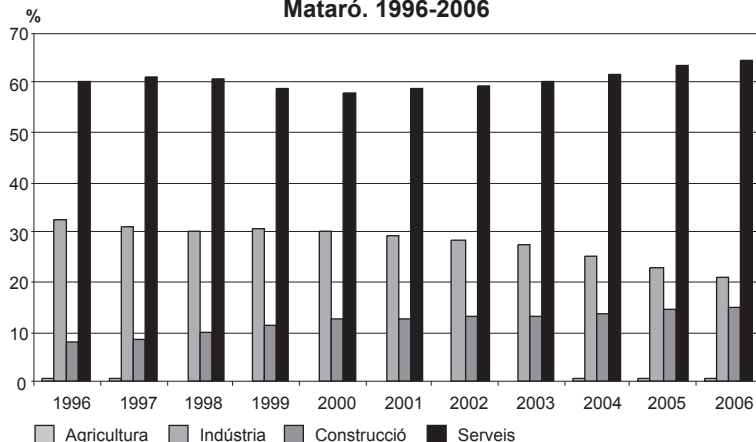

Quant a les empreses, durant aquest període de deu anys el nombre d'empreses ha augmentat en 885, variació relativa del 26,03%, amb una suma total de 4.285 empreses al 2006. Com ja passava amb els assalariats, la distribució entre grans sectors d'activitat segueixen les pautes abans esmentades. Al 2006, les empreses manufactureres donen compte del 20,61% del total d'empreses, amb una reducció del seu pes percentual en 12 punts des del 1996. Durant el mateix període, les de la construcció han doblat el seu pes sobre el total d'empreses i representen el 15% del total, i les dels serveis expliquen el 64,21% del total, amb un augment del percentatge de 4,2 punts durant aquest decenni. **GRÀFIC 125.**

Una característica estructural que s'ha mantingut al llarg de tota la dècada és les reduïdes dimensions de les empreses de la ciutat. En aquest sentit, tant al 1996 com al 2006, les empreses de 10 o menys treballadors representen més del 87% del total de les empreses. Si al 1996 hi havia 3.014 empreses d'aquestes dimensions, al 2006 el nombre havia augmentat fins a 3.736. Per grandària de l'empresa, el

tram que més ha augmentat ha estat el de les empreses d'1-5 treballadors, amb un increment de 573, fet que en termes relatiu representa un 21,66%. La dimensió mitjana de les empreses, malgrat haver augmentat en 1,76 assalariats, continua sent reduïda, amb 7,83 assalariats. **GRÀFIC 126.**

GRÀFIC 126. Mitjana d'assalariats per empresa. Mataró. 1996-2006

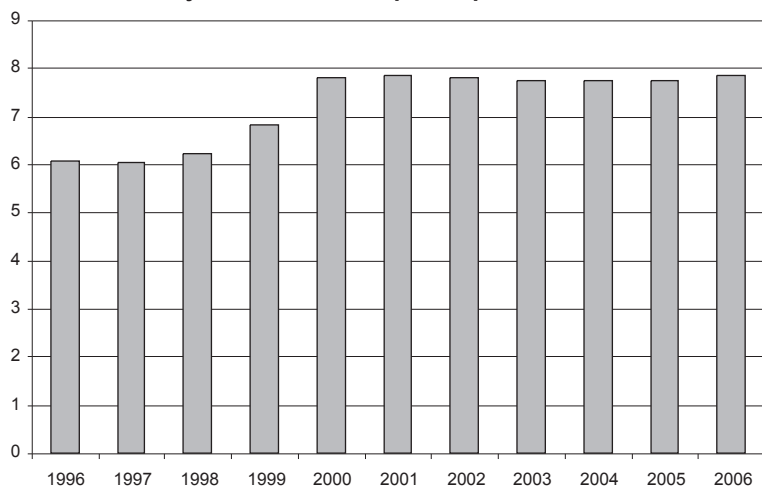

Font: elaboració pròpia a partir de dades del Departament de Treball de la Generalitat de Catalunya.

Evolució dels sectors i subsectors

El sector primari, que ja al 1996 tenia poc pes sobre el conjunt de l'economia de Mataró, ha anat guanyant pes qualitatiu com a salvaguarda del perímetre urbà i de les connexions entre l'entorn urbà i natural en el context actual de forta pressió del procés urbanitzador. Aquest paper de salvaguarda i de consolidació de corredors naturals ha estat reforçada a partir del 2004 amb l'aprovació del Pla Director urbanístic del sistema costaner. Aquest Pla defineix com a sòl no urbanitzable costaner diversos sectors (Can Dorda, Riera de la Mata, Pla del castell, La casa vermella i el Pla de Sant Simó) que en la pràctica cobreixen la totalitat de les Cinc Sènies fins a la connexió amb el Veïnat de Mata i el terme de Sant Andreu de Lllavaneres. **GRÀFIC 127.**

GRÀFIC 127. Mapa de Mataró corresponent a la zona màxima de protecció (C1) d'acord amb el PDUSC

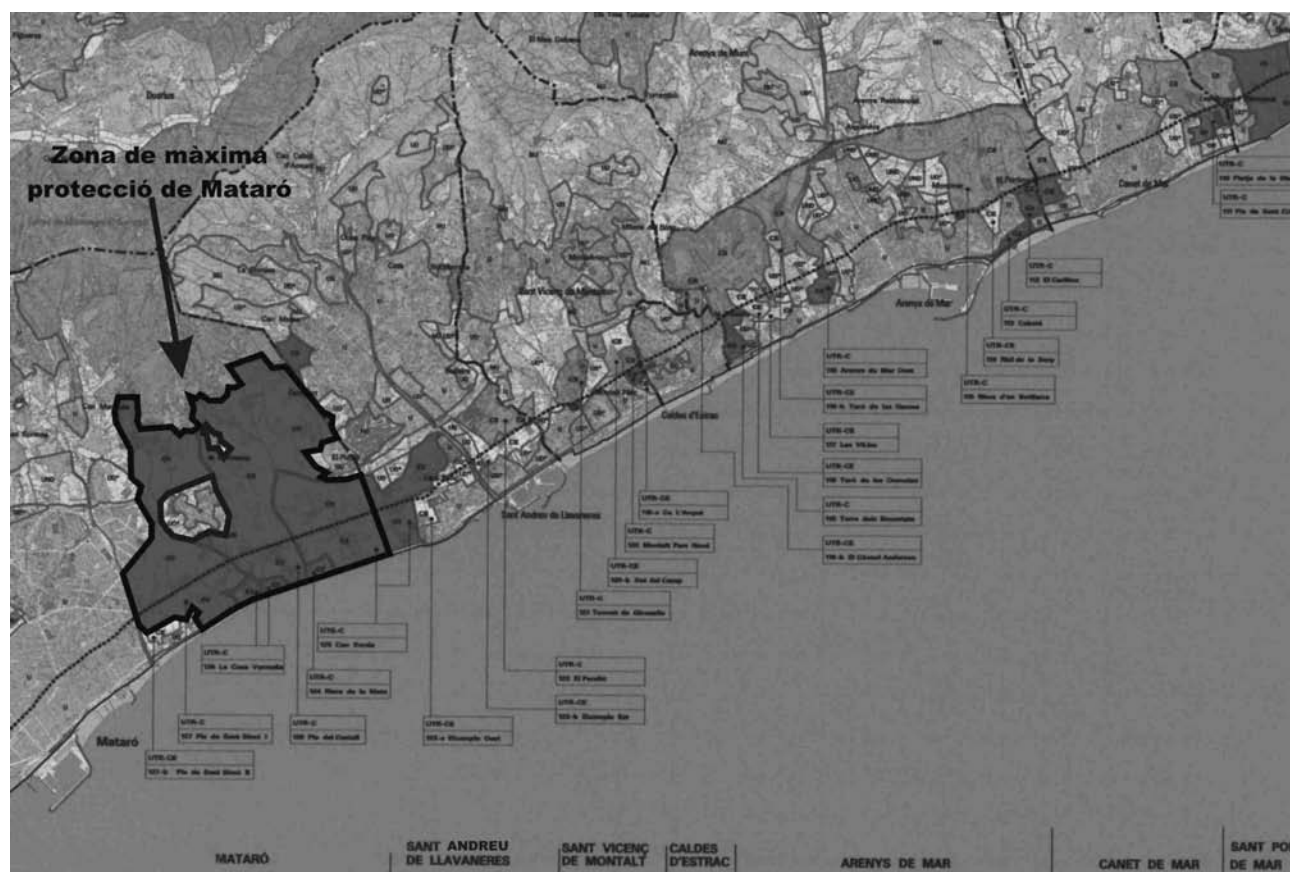

Font: Pla director urbanístic del sistema costaner (PDUSC). Departament de Política Territorial i Obres Públiques (PTOP) i Mcrit.

El sector secundari ha estat la base econòmica de Mataró i el sector que fins a l'actualitat ha definit la seva identitat i imatge exterior. Entre tots els sectors manufacturers destaca particularment el del tèxtil i la confecció, en el qual va especialitzar-se la ciutat des de mitjans del segle XVIII. Es tracta d'un sector que viu immers en crisis cícliques i que des de mitjans de la dècada dels 90 pateix una profunda reestructuració com a conseqüència de la feblesa del sector enfront de l'obertura de mercats internacionals a la competència dels productes asiàtics i per la redefinició de la divisió internacional del treball i, més en concret, de la producció industrial, en el si del procés de globalització. El resultat ha estat la destrucció neta d'ocupació en aquest sector a la ciutat tant per cessament definitiu de les activitats de l'empresa com per deslocalització d'aquestes activitats a països amb costos inferiors i menors exigències laborals i ambientals. A més, el "boom de la construcció" no ha ajudat al manteniment d'algunes activitats productives davant les possibilitats d'obtenir elevats ingressos sense cap risc a través de la conversió del sòl industrial en residencial.

A Mataró, el nombre d'assalariats i assalariades ocupades al 1996 en el sector del tèxtil i la confecció representava més del 20% del total dels assalariats de la ciutat, un percentatge que ja s'havia reduït com a conseqüència de crisis passades, però que continuava essent molt significatiu. Deu anys després, aquest percentatge ha minvat fins al 12% del total dels assalariats. En conjunt, el sector industrial ha perdut 1.759 assalariats i 206 empreses des del 1996. Les pèrdues de la indústria tèxtil i la confecció donen compte aproximadament del 65% de la pèrdua total dels llocs de treball del sector secundari. En aquest període només el sector de l'edició gràfica i impremta i el de fabricació de maquinària i material elèctric han tingut guanys pel que fa al nombre d'assalariats. **TAULA 102.**

TAULA 102. Evolució dels assalariats en els diferents subsectors de la indústria. Mataró. 1996-2006

	Mitjana assalariats 2006	Variació 1996-2006
Indústries tèxtil i confecció	3.880	-1.134
Indústries químiques	423	-216
Fabricació de productes metàl·lics, llevat de maquinària i equips	415	-163
Indústries de la construcció de maquinària i equips mecànics	145	-202
Indústries de productes alimentaris i begudes	181	-154
Indústries del paper	130	-85
Edició, arts gràfiques i reproducció de suports enregistrats	231	63
Fabricació d'altres productes minerals no metàl·lics	123	-46
Fabricació de productes de cautxú i matèries plàstiques	142	11
Fabricació de maquinària i materials elèctrics	167	76
Fabricació de mobles; altres indústries manufactureres	112	-69
Resta	346	159
Total	6.294	-1.759

Font: elaboració pròpia a partir de dades del Departament de Treball de la Generalitat de Catalunya.

⁴¹ En el cas del Maresme, aquesta dinàmica és encara més accentuada, tal com ho demostra el fet que el nombre d'empreses de la construcció se situa fins i tot per sobre del conjunt de les manufactureres.

⁴² Activitats que se sintetitzen en el concepte d'activitats d'excel·lència tecnològica i baix impacte mediambiental. Activitats molt desigualment distribuïdes pels territoris i que, malgrat l'existència de xarxes d'interconnexió, presenten una profunda jerarquia entre nodes/centres. En un recent estudi sobre el projecte Perfil de Ciutat, elaborat pel Grup de Recerca Quantitativa Regional (AQR) de la UB, es destacaven alguns punts dèbils de Mataró -en relació amb la capacitat d'atracció d'activitats empresarials estratègiques- que es vinculaven especialment al seus dèficits en capital humà i la vulnerabilitat dels clústers empresarials existents.

Una situació inversa a la viscuda per la indústria és la del sector de la construcció, el gran "motor econòmic" de la darrera dècada a Espanya, Catalunya i Mataró. Aquest sector ha viscut un creixement impulsat per factors de demanda vinculada a aspectes demogràfics i també pel paper determinant que ha jugat l'habitatge com a refugi de moltes inversions financeres (nacionals i internacionals) en el context d'extensió de la globalització financera. Inversions, més o menys especulatives, que han accelerat el ritme constructor i l'encariment dels preus de l'habitatge.

Mataró no ha restat aliè a aquest fenomen. En aquests moments, el percentatge d'assalariats ocupats en el sector de la construcció se situa pràcticament al mateix nivell que el del tèxtil i la confecció amb 3.762 assalariats (11,1% del total), un nombre que encara seria superior si hi afegíssim els treballadors autònoms. En el cas del nombre d'empreses, les de la construcció ja superen a les del tèxtil i confecció i donen compte del 15,1% del total d'empreses⁴¹. Aquest major protagonisme de la construcció implica una trajectòria diferent de l'economia de Mataró, Catalunya i Espanya a la seguida per les principals economies occidentals, amb una base productiva orientada més aviat cap a la gestió de coneixement i l'ús de les noves tecnologies, així com per un major respecte en l'ús dels recursos naturals i del territori⁴².

Pel que fa al sector terciari, tal com ja s'ha comentat, en els darrers deu anys Mataró ha intensificat el procés de terciarització, no només per l'emergència i creixement de sectors de serveis (comerç, serveis d'atenció a les persones, serveis a les empreses, sanitaris i educatius), sinó per la pèrdua de pes del sector industrial.

En aquest context, l'externalització ("outsourcing") de diverses funcions, no estrictament productives, sinó complementàries a la producció industrial, dona compte d'una part d'aquest canvi de pes entre aquests sectors. En termes sociològics, les estratègies d'externalització no impliquen només una simple decisió tècnica, sinó que també suposen una reducció de costos laborals i un canvi en els mecanismes de control sobre el rendiment de la mà d'obra, semblant al que passa amb la subcontractació de parcel·les de la pròpia producció, com a conseqüència de desentendre's de les funcions directives i d'establir condicions laborals diferents i desiguals als prestataris de la seva força de treball segons l'empresa, el lloc i la relació individual de cadascun d'ells. Per tant, aquest fenomen, molt estès en el mercat de treball local, té profundes implicacions presents i futures perquè la situació de mercat dels individus afecta el conjunt de l'estructura social.

A Mataró, al 2006, el sector serveis ocupa al 68,3% dels assalariats de la ciutat i dona compte del 64,21% de les empreses. Des del 1996, tots els principals sectors de serveis de l'economia de Mataró han crescut en nombre d'assalariats i d'empreses, tret de l'educació que no ho ha fet en el segon indicador. Els principals sectors terciaris són, en primer lloc, el sector sanitari, atès el pes de l'hospital, que ocupa al voltant dels 4.800 assalariats. En segon lloc tenim el comerç al detall, que ocupa 3.896 assalariats i al llarg del darrer decenni ha augmentat el nombre d'assalariats en 1.558. En tercera posició tenim altres activitats empresarials que ocupa a 2.693 persones al 2006 i que ha augmentat en 1.779 assalariats des del 1996. A continuació tindriem el comerç a l'engròs, l'educació i l'hostaleria.

Cal destacar el pes de l'administració pública entre els sectors que ocupen un nombre més elevat d'assalariats de la ciutat i l'increment

que durant el darrer decenni han tingut la mediació financera, les activitats immobiliàries⁴³ i la venda i reparació de vehicles de motor. **TAULA 103.**

La intensificació del procés de terciarització d'aquests deu anys ha anat acompanyat per dos processos: una creixent feminització de la força de treball i l'adopció per part de governs i empresaris de diverses estratègies de "flexibilització" sobre àmbits tan diversos com l'organització de la producció i el treball, els recursos humans i les condicions laborals, que han suposat, en el context de pèrdua de pes del sector industrial –sectors amb una tradicionalment major presència sindical–, un nou mercat laboral polaritzat i segmentat, ja que alhora es dualitzen les situacions laborals i s'individualitzen en els subsectors i centres de treball. **TAULA 104.**

A Mataró, sense poder entrar en les especificitats de cada subsector, s'hi observa un sobrepès dels sectors més intensius de mà d'obra, mentre que per als sectors "més intensius en coneixement" la seva evolució recent no ha estat tan favorable⁴⁴. Així, en el cas del sector d'altres activitats empresarials, si bé augmenten tots els seus subsectors, el gruix de l'increment és degut a l'ocupació a través d'empreses de treball temporal, que si bé poden oferir ocupació altament qualificades, no és aquesta la nota dominant. Es tracta principalment d'un fenomen molt relacionat amb l'externalització d'activitats des d'empreses industrials i de serveis, com ara en el cas de la neteja industrial. Tot i això, cal destacar l'evolució favorable de les activitats d'assessoria jurídica i fiscal, si bé el seu creixement relatiu ha estat inferior al d'altres activitats com a conseqüència de la seva presència històrica en forma de gestories i empreses d'aquest tipus.

TAULA 103. Evolució dels assalariats en els diferents subsectors del sector serveis. Mataró. 1996-2006

	Mitjana assalariats 2006	Variació 1996-2006
Activitats sanitàries i veterinàries, serveis socials	4.871	3.450
Comerç al detall	3.896	1.558
Altres activitats empresarials	2.693	1.779
Comerç a l'engròs	2.315	1.304
Educació	1.686	519
Hosteleria	1.512	845
Administració pública, defensa i Seguretat Social obligatòria	1.180	451
Mediació financera, llevat d'assegurances i plans de pensions	947	407
Venda, manteniment i reparació de vehicles de motor	864	388
Transport terrestre; transport per canonades	648	259
Activitats associatives	584	66
Activitats immobiliàries	533	360
Activitats recreatives, culturals i esportives	470	33
Activitats diverses de serveis personals	447	213
Activitats informàtiques	127	99
Resta	523	223
Total	23.293	11.952

Font: elaboració pròpia a partir de dades del Departament de Treball de la Generalitat de Catalunya.

⁴³ Diversos informes indiquen que possiblement més de la meitat de l'ocupació d'aquest sector desapareixerà com a conseqüència del refredament del mercat de l'habitatge.

⁴⁴ És important no confondre les exigències del sector o del lloc de treball amb les condicions efectives de la prestació i les condicions laborals en què es fa. Així, hi ha una extensa literatura de precarietat laboral en sectors intensius en coneixement (per exemple, programadors o sector financer).

En aquest mateix sentit, també cal destacar l'augment dels serveis socials i personals que apleguen diverses activitats de cura (persones grans, nens, discapacitats, serveis socials a domicili, llars d'infants) i altres relacionats amb la neteja, la perruqueria i activitats de manteniment corporal, etc. Sectors molt feminitzats i que sovint comparteixen un tret comú: la defensa de les competències professionals per desenvolupar-los i la consecució d'un preu de servei ajustat a les hores i la qualitat del servei. La manca de valoració social que sovint pateixen (massa proximitat a les tasques que configuren el treball domèstic i de cura)⁴⁵ i les possibilitats de cobrir "el servei" fent ús de canals informals (economia submergida) per aconseguir un menor preu, fan que siguin el camp propici de la desprofessionalització i la generalització de condicions precàries. A Mataró, en aquests deu anys, aquests serveis han augmentat en 319 assalariats, amb una variació relativa del 60%, tenint en compte que les dades del sector de serveis socials es tenen des del 1999. Aquest augment seria encara superior hi afegíssim les activitats associatives, recreatives i culturals que, tret de l'àmbit de l'administració pública, acostumen a compartir els problemes apuntats.

Per la seva banda, els subsectors de serveis TIC (informàtics, telecomunicacions i serveis audiovisuals)⁴⁶ han tingut, des del 1999, una variació força moderada, ja que només ha augmentat en 72 assalariats, amb alguns subsectors amb menys assalariats que en l'inici de la sèrie. **TAULA 105.**

TAULA 104. Evolució dels assalariats en el sector d'altres activitats empresarials. Mataró. 1996-2006

	Assalariats		Variació	
	1996	2006	Absoluta	Relativa (%)
Selecció i col·locació de personal	76	692	616	805,21
Activitats jurídiques i comptabilitat, assessoria, estudis de mercat	376	616	240	63,82
Activitats empresarials diverses (secretaria i traducció, empaquetatge, telecentres, etc)	189	554	365	193,41
Activitats industrials de neteja	146	429	282	192,92
Serveis tècnics d'arquitectura i enginyeria	61	167	106	172,37
Publicitat	39	158	119	301,68
Serveis d'investigació i de seguretat	15	40	25	164,33
Assaigs i anàlisis tècnics	10	38	27	268,53
Altres activitats empresarials	1	0	-1	-100,00
Total	915	2.693	1.779	194,42

TAULA 105. Evolució dels assalariats en el sector de serveis TIC. Mataró. 1999-2006

	Assalariats		Variació absoluta	
	1999	2006	Absoluta	Relativa (%)
Edició	63	121	58	92,69
Telecomunicacions	8	13	5	69,57
Consulta d'equips informàtics	27	17	-9	-35,31
Consulta d'aplicacions informàtiques i subministrament de programes informàtics	29	55	25	85,80
Processament de dades	12	9	-3	-25,00
Activitats relacionades amb bases de dades	5	3	-2	-43,75
Manteniment i reparació de màquines d'oficina, comptabilitat i equips informàtics	13	3	-11	-80,77
Altres activitats relacionades amb la informàtica	3	41	38	1.250,00
Activitats cinematogràfiques i de vídeo	42	6	-36	-85,83
Activitats de ràdio i televisió	9	16	7	80,56
Total	211	283	72	34,10

Font: elaboració pròpia a partir de dades del Departament de Treball de la Generalitat de Catalunya.

⁴⁵ En les nostres societats resulta molt habitual menysvalorar tots els serveis que tenen a veure amb la cura de les persones, mentre que se sobrevaloren els que impliquen contacte amb màquines o la no cobertura de necessitats bàsiques de les persones.

⁴⁶ D'acord amb les possibilitats que ens ofereix l'actual classificació d'activitats CCAE-93. S'ha descartat d'incloure dins dels serveis TIC subsectors tan genèrics com els de comerç a l'engròs (de productes de consum, diferents dels alimentaris i de maquinària i equips) perquè aporten més confusió.

Podem completar aquesta anàlisi per subsectors amb un de "shift-share" que descompon l'aportació de la dinàmica econòmica a la generació d'ocupació. Com es pot observar, ha estat la dinàmica econòmica del context inercial, la dinàmica del conjunt de la província, el factor que ha animat l'estructura productiva i el mercat de treball local. Aquesta dinàmica, possiblement, podríem vincular-la al paper que entre els anys 1996 i 2006 han tingut

TAULA 106. Evolució del shift-share dels assalariats de Mataró respecte la província de Barcelona. 1996-2006

	DG	DP	EP	Total
1997	1.296	739	-919	1.115
1998	1.583	290	-352	1.522
1999	1.562	427	-172	1.818
2000	1.549	1.559	-395	2.713
2001	1.146	-56	-176	914
2002	525	-480	-120	-75
2003	654	-184	-285	185
2004	688	-139	-396	154
2005	1.162	-430	-397	335
2006	1.188	67	-195	1.060

DG: Dinàmica Global.

DP: Dinàmica Pròpia.

EP: Estructura Productiva.

la construcció i el comerç. En canvi, la pròpia estructura productiva, que mai assoleix valors positius, i la dinàmica sectorial pròpia de Mataró, la qual s'havia mostrat més favorable fins a l'any 2000, mostren també valors negatius o molt pobres, fet que evidencia que la ciutat compta en aquests moments amb una especialització productiva que depèn massa de l'evolució de factors externs.

TAULA 106.

En definitiva, per acabar aquest apartat podem dir que Mataró es troba, seguint el que ha passat al llarg dels darrers deu anys, en una situació de transició de l'estructura productiva i ocupacional que té efectes sobre el conjunt de l'estructura social, i sobre la imatge i identitat de la ciutat. Les dades mostren el risc que comporta que l'estructura ocupacional derivi globalment cap a activitats i ocupacions del que sociològicament s'anomena "proletariat de serveis" en sectors del comerç, de l'hostaleria, dels serveis personals i socials o de la venda, ja que sovint estan definides per un baix reconeixement social, salaris baixos, jornades llargues, escassa formació, poques possibilitats de promoció... Una estructura ocupacional que, a més d'aquestes activitats i ocupacions, ve definida per un pes important i creixent de les relacionades amb els riscos de la construcció i el sector immobiliari. Un risc que s'amplia si pensem en les profundes desigualtats socials i de renda existents al Maresme. **TAULA 107.**

Mercat de treball

En el període 1996-2006, la població activa de Mataró s'estima que ha augmentat en aproximadament 15.000 actius, dels quals el 57,55% són homes i el 42,95%, dones. La variació relativa del conjunt del període ha estat del 30,65% en el cas dels homes i

34,26% en el de les dones. El creixement de les expectatives de trobar una ocupació i l'arribada de població estrangera són dos dels principals factors que poden ajudar a comprendre aquest increment.

GRÀFIC 128.

La taxa d'atur entre els anys 1996 i 2006 s'ha reduït en 5,04 punts percentuals i ha passat del 14,88% al 9,84%. No obstant això, hi ha importants diferències internes pel que fa als grups afectats per l'atur.

Tot i que les dones tenen una menor presència en el mercat laboral local formal que els homes⁴⁷, l'atur hi ha incidit amb molta més força al llarg d'aquesta dècada fins al punt que la taxa d'atur femenina sempre se situa per sobre de la taxa masculina. Durant aquesta dècada, els homes, que partien de taxes d'atur molt inferiors a les de les dones, han aconseguit reduir-les encara més, mentre que les dones, en canvi, mai han aconseguit situar-les significativament per sota del 10%. Segons sembla, per l'evolució seguida per les taxes per sexes, el major cost de "l'ajust o la crisi" del tèxtil i la confecció recau

TAULA 107. Mataró i el seus principals sectors d'activitat

	Total Mataró											Diferència 10 anys	Variació 10 anys anualitzada		
	juny-1996	juny-1997	juny-1998	juny-1999	juny-2000	juny-2001	juny-2002	juny-2003	juny-2004	juny-2005	juny-2006				
	Nombre assalariats	23.688	24.373	26.136	27.500	30.940	31.769	31.924	32.220	32.175	32.622	33.745	10.057	30,83%	2,72%
	Nombre empreses	3.405	3.580	3.729	3.790	3.948	4.073	4.043	4.105	4.141	4.233	4.329	924	21,83%	1,99%
	Nombre autònoms	8.182	8.045	8.463	8.636	8.476	8.587	8.666	8.747	8.903	9.051	9.011	829	9,16%	0,88%
	N. assal. / N. emp.	6,96	6,81	7,01	7,26	7,84	7,80	7,90	7,85	7,77	7,71	7,80	0,84	10,88%	1,04%
Pes dels sectors respecte del total de Mataró															
Indústria tèxtil i de la confecció	Nombre assalariats	21,6%	20,5%	20,1%	21,5%	22,3%	21,2%	20,4%	19,5%	16,7%	13,6%	12,1%	-9,48 pp	-43,91%	-5,62%
	Nombre empreses	20,1%	19,8%	19,7%	20,6%	20,6%	20,4%	19,6%	19,0%	16,6%	14,9%	13,3%	-6,79 pp	-33,75%	-4,03%
Construcció*	Nombre autònoms	n.d.	n.d.	n.d.	n.d.	14,2%	14,0%	13,9%	13,4%	11,9%	10,6%	9,4%	-4,77 pp	-33,69%	-6,62%
	Nombre assalariats	4,1%	4,8%	6,5%	7,4%	8,2%	8,2%	7,8%	8,3%	8,7%	9,6%	11,1%	7,02 pp	170,02%	10,44%
Comerç a l'engròs	Nombre empreses	7,0%	8,2%	9,5%	10,7%	12,4%	12,5%	13,0%	13,0%	13,2%	14,2%	15,1%	8,04 pp	114,01%	7,91%
	Nombre autònoms	10,2%	10,5%	10,5%	11,4%	13,1%	14,2%	14,5%	15,7%	16,6%	17,7%	18,7%	8,49 pp	83,34%	6,25%
Comerç al detall	Nombre assalariats	4,1%	4,5%	5,4%	6,2%	6,2%	6,6%	6,2%	6,9%	7,2%	7,2%	6,9%	2,83 pp	68,92%	5,38%
	Nombre empreses	6,4%	7,0%	7,6%	8,2%	7,5%	7,5%	7,3%	7,4%	7,6%	7,4%	7,6%	1,22 pp	19,07%	1,76%
Hostaleria	Nombre autònoms	n.d.	n.d.	n.d.	n.d.	4,9%	5,1%	5,4%	5,3%	5,3%	5,2%	5,3%	0,36 pp	7,31%	1,18%
	Nombre assalariats	11,8%	11,7%	11,9%	10,5%	11,3%	11,3%	11,2%	11,1%	11,2%	11,2%	11,7%	-0,05 pp	-0,38%	-0,04%
Altres activitats empresarials	Nombre empreses	16,6%	17,1%	17,3%	16,7%	16,8%	16,8%	16,6%	16,3%	16,1%	15,9%	16,1%	-0,49 pp	-2,97%	-0,30%
	Nombre autònoms	n.d.	n.d.	n.d.	n.d.	22,1%	21,7%	20,9%	20,5%	20,2%	19,6%	19,3%	-2,80 pp	-12,68%	-2,23%
Educació	Nombre assalariats	2,6%	2,8%	2,7%	2,6%	2,8%	3,6%	3,9%	3,8%	3,9%	4,0%	4,1%	1,43 pp	54,34%	4,44%
	Nombre empreses	7,4%	6,9%	6,7%	6,1%	6,1%	6,0%	6,2%	6,4%	6,6%	7,3%	7,3%	-0,08 pp	-1,06%	-0,11%
Educativa	Nombre autònoms	n.d.	n.d.	n.d.	n.d.	8,5%	8,3%	8,0%	7,7%	7,9%	7,9%	7,8%	-0,61 pp	-7,25%	-1,25%
	Nombre assalariats	3,6%	4,0%	5,0%	4,3%	6,1%	6,5%	7,6%	7,3%	7,5%	7,6%	8,0%	4,41 pp	123,35%	8,37%
Educativa	Nombre empreses	5,1%	5,1%	5,7%	5,5%	5,4%	6,2%	6,5%	6,6%	7,1%	7,5%	7,8%	2,76 pp	54,57%	4,45%
	Nombre autònoms	n.d.	n.d.	n.d.	n.d.	3,9%	4,0%	4,8%	5,1%	5,6%	6,3%	6,8%	2,96 pp	76,37%	9,92%
Educativa	Nombre assalariats	4,8%	4,7%	5,3%	5,3%	4,9%	4,4%	4,8%	4,5%	4,5%	4,8%	4,7%	-0,12 pp	-2,40%	-0,24%
	Nombre empreses	2,6%	2,5%	2,5%	2,0%	2,0%	1,9%	2,0%	2,1%	2,0%	2,1%	2,0%	-0,63 pp	-23,97%	-2,70%
Educativa	Nombre autònoms	n.d.	n.d.	n.d.	n.d.	1,3%	1,2%	1,2%	1,2%	1,1%	1,1%	1,1%	-0,15 pp	-12,09%	-2,12%

* S'hi inclouen els instal·ladors.

Nota: pp vol dir punts percentuals.

Font: elaboració pròpia a partir de dades del Departament de Treball de la Generalitat de Catalunya.

⁴⁷ Caldria veure quina és la seva situació real si fos possible quantificar l'economia submergida.

sobre les dones. Des de l'any 2002, la taxa d'atur femenina ha anat augmentant fins a situar-se per sobre del 14%. Al 2006, la diferència entre la taxa d'atur masculina i la femenina és la més àmplia de tot el període, amb 8,05 punts. **GRÀFIC 129.**

GRÀFIC 128. Evolució de la població activa estimada. Mataró. 1996-2006

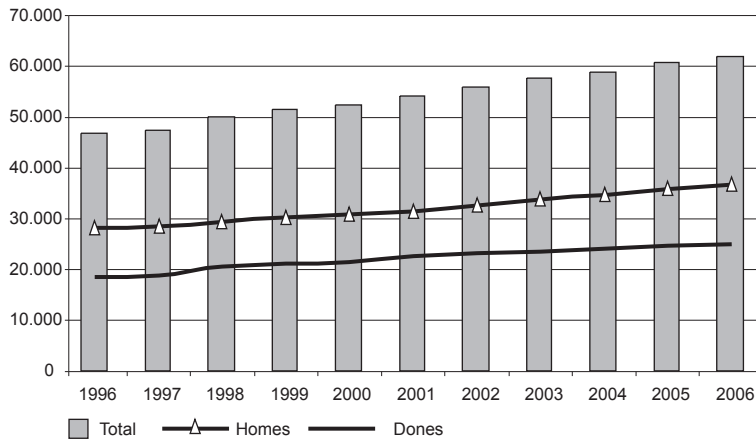

Font: elaboració pròpia a partir de dades del Padró de 1996 i del Cens del 2001.

GRÀFIC 129. Evolució de la taxa d'atur registrat. Mataró. 1996-2006

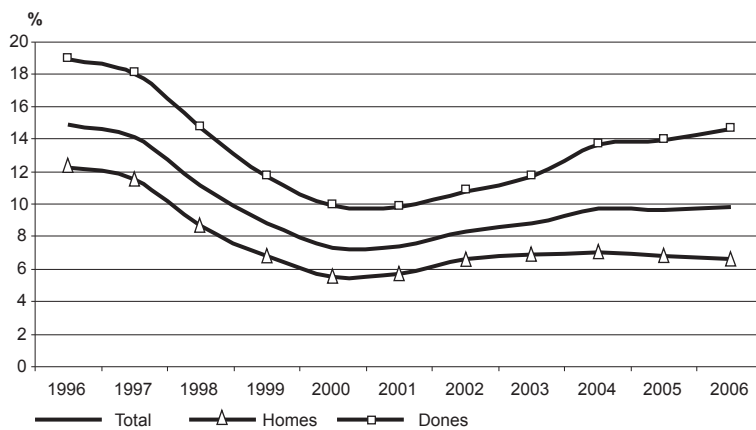

GRÀFIC 130. Evolució de l'atur registrat per edats. Mataró. 1996-2006

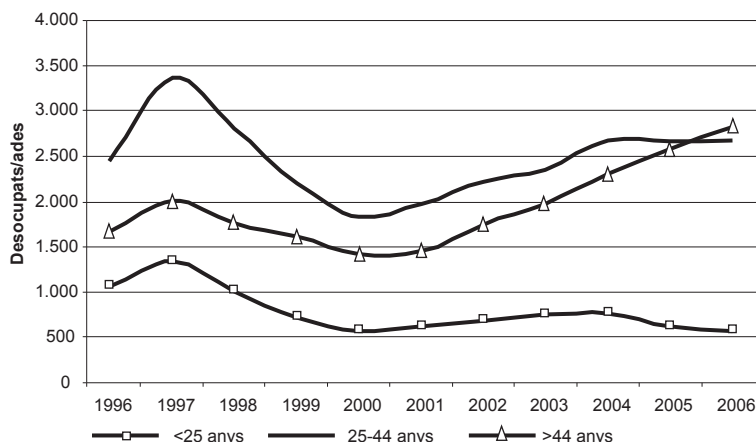

Font: elaboració pròpia a partir de dades del Departament de Treball de la Generalitat de Catalunya.

L'evolució de l'atur registrat per edats mostra com durant aquest decenni s'ha anat consolidant una tendència que sanciona els treballadors i treballadores de més edat, bé sigui per les polítiques laborals adoptades per les empreses o bé perquè són un dels principals col·lectius damnificats pel tancament d'empreses que porten anys operant a la ciutat. No obstant això, s'ha de tenir en compte que en el cas dels més joves es constata un major subregistre del seu atur, atès que molts d'ells no tenen l'incentiu que suposa el dret a rebre prestacions o subsidis. A més a més, es tracta del col·lectiu més afectat per la concatenació de contractes temporals amb intervals d'atur o inactivitat, la qual cosa dificulta que l'atur registrat pugui donar compte de la seva situació real.

GRÀFIC 130.

La piràmide per edat i sexe dels anys 1998 i 2006 ens dona una imatge sintètica dels canvis de l'atur registrat. Amb un primer cop d'ull observem una tendència d'increment de l'edat del perfil de l'aturat. Les polítiques de mà d'obra desenvolupades per moltes empreses van en la línia de substituir els empleats "més grans" per altres de més joves, que entren a treballar amb unes condicions laborals ben diferents. A més a més, el tancament i la deslocalització de moltes empreses de sectors tradicionals han afectat de manera particular el col·lectiu més grans de treballadors. Es mereix una atenció especial les dificultats que troben els treballadors, en particular les dones, a partir dels 45 anys.

El descens de l'atur entre els anys 1998 i 2006 no s'ha distribuït de manera proporcional per sexe i trams d'edat. Així, tret del tram dels 20-24 anys, en què tots dos sexes presenten percentatges d'atur similars, en tota la resta el percentatge sempre és menor en el cas dels homes que en el de les dones, malgrat que la

presència de les dones en el mercat laboral sigui inferior. Aquestes diferències poden tenir a veure amb la crisi que pateixen determinats sectors d'activitat amb una forta presència femenina, a les pràctiques de segregació horitzontal i vertical a les quals s'enfronten sovint –i que afebleixen la seva situació de mercat– i a la distribució desigual de les càrregues familiars que freqüentment serveixen per justificar pràctiques discriminatòries envers les treballadores.

Pel que fa a l'evolució per grans sectors d'activitat, es pot observar com abans del 2000 la indústria sempre ha estat el sector amb un major nombre d'aturats registrats, tot i el seu progressiu descens entre els anys 1997-2000. Aquesta conjuntura favorable es trenca

al 2000, any a partir del qual el nombre d'aturats de la indústria no ha parat de créixer. El nombre màxim d'aturats en aquest segon període, de moment, s'ha situat per sota del màxim assolit al 1996. Els serveis, per la seva banda, també han iniciat una pujada del nombre d'aturats registrats a partir del 2000, que no es trenca fins al darrer any. A l'hora d'interpretar aquestes evolucions, cal tenir en compte el procés de terciarització derivat de l'externalització i la subcontractació d'activitats realitzades abans per empreses industrials i el seu efecte estadístic. **GRÀFIC 132.**

GRÀFIC 131. Estructura per edat i sexe de l'atur registrat. Mataró. 1998-2006

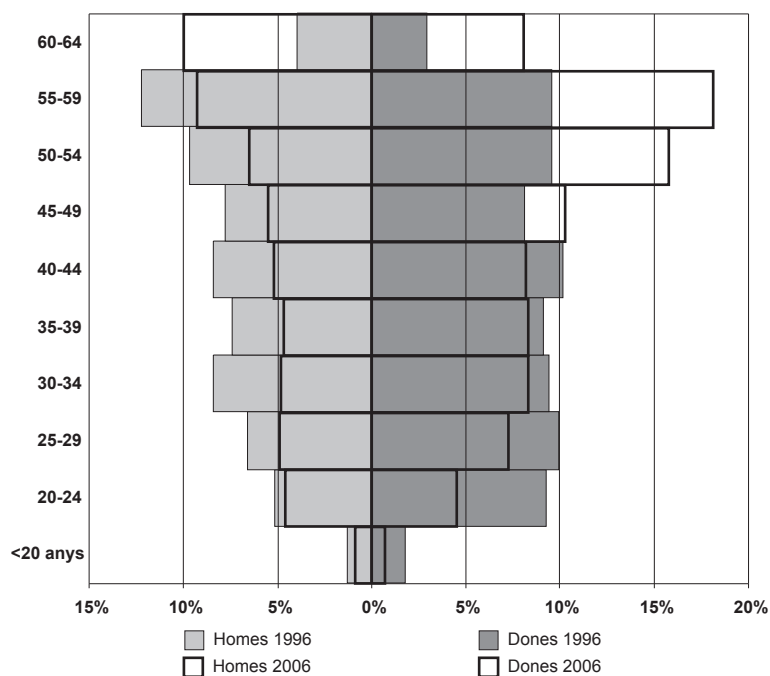

GRÀFIC 132. Evolució de l'atur registrat per sectors econòmics. Mataró. 1996-2006

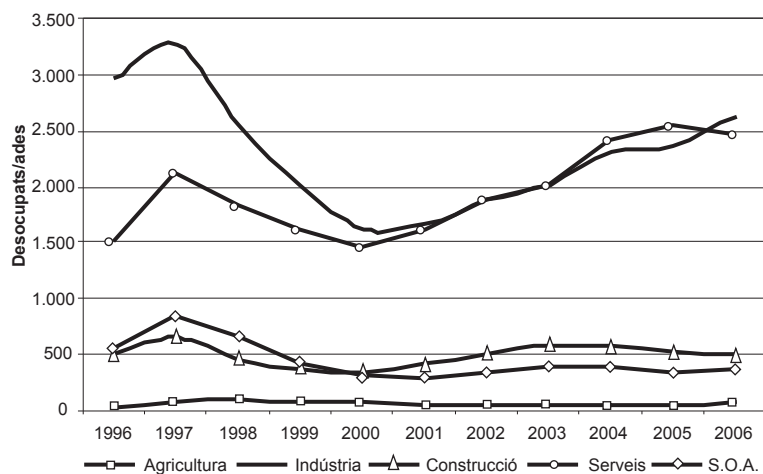

Font: elaboració pròpia a partir de dades del Departament de Treball de la Generalitat de Catalunya.

⁴⁸ Si bé aquesta relació té el problema que les dades d'atur fan referència a persones que resideixen a Mataró, mentre que les de població assalariada no necessàriament, també és cert que pot aportar informació orientativa sobre els sectors amb una major incidència relativa de l'atur.

La relació entre el nombre d'aturats i assalariats ens mostra que l'atur industrial és el que presenta una major incidència relacionada amb processos de reestructuració, deslocalització i tancament d'empreses viscuts de manera més intensa a partir del 2000 i com, paral·lelament, la construcció ha aconseguit mantenir i reduir la incidència de l'atur en el sector com a conseqüència del bon moment viscut durant els darrers anys. **GRÀFIC 133.**

La distribució dels actius ha mantingut una gran estabilitat durant el decenni 1996-2006. Així, la progressiva reducció del percentatge de persones aturades entre els anys 1997 i 2000 va suposar un augment proporcional del nombre d'assalariats, que fins al 2006 pràcticament s'ha mantingut al voltant del 70% dels actius. Cal destacar que el percentatge d'autònoms s'ha mostrat més insensible a l'evolució de l'atur i que des de l'inici del període ha perdut pes en el treball local: en l'actualitat dóna compte del 18,6% dels actius quan al 1996 representaven el 23%. Es tracta d'un percentatge d'autònoms que possiblement és inferior, tot i que per saber-ho caldria separar els que tenen autonomia

organitzativa i de decisió dels que no són res més que el producte d'una externalització de costos per part de les empreses i que, intrínsecament, són dependents d'una d'elles (TRADE). **GRÀFIC 134.**

A més de l'atur registrat, el mercat de treball local es pot analitzar a través de l'evolució de la contractació. En aquests deu anys, el tret més significatiu ha estat l'elevat pes dels contractes temporals sobre el total de la contractació. Es tracta d'un fet que no és exclusiu del mercat de treball de Mataró, sinó que és un tret que caracteritza el mercat de treball espanyol i català. El perquè d'aquesta situació és una combinació, d'una banda, de les estratègies empresarials de reestructuració productiva i del procés del treball i, més en concret, dels processos abans esmentats de subcontractació i externalització

dels quals han participat intensament els sectors d'activitat de Mataró (tèxtil confecció, construcció, comerç, serveis empresarials intensos en mà d'obra) i, de l'altra, de l'efecte i les possibilitats desiguals d'actuació que els agents socioeconòmics han trobat a partir de les diverses reformes del mercat de treball.

El denominador comú de totes les reformes del mercat de treball, tant en l'etapa (1984-1994) quan es tractava de reduir l'atur, com en l'etapa posterior (1996-2006) quan es tractava de reduir la temporalitat, és pensar que la solució a aquests problemes es troba en introduir una major "flexibilitat" en el mercat laboral (entrada, prestació i sortida). Aquest plantejament oblida, en primer lloc, que l'objectiu principal d'una empresa és obtenir beneficis i no pas crear ocupació i, en segon lloc, que la contractació està molt més estretament lligada a la marxa del negoci, a l'obertura de nous mercats i a la distribució de productes que no pas amb les majors facilitats de contractar o acomiadar la mà d'obra. En aquest sentit, el lligam que es pot establir entre la "qualitat" de l'ocupació i aquesta major "flexibilitat" és encara més difús.

GRÀFIC 133. Evolució de la raó d'aturats registrats sobre els assalariats per sectors econòmics. Mataró. 1996-2006

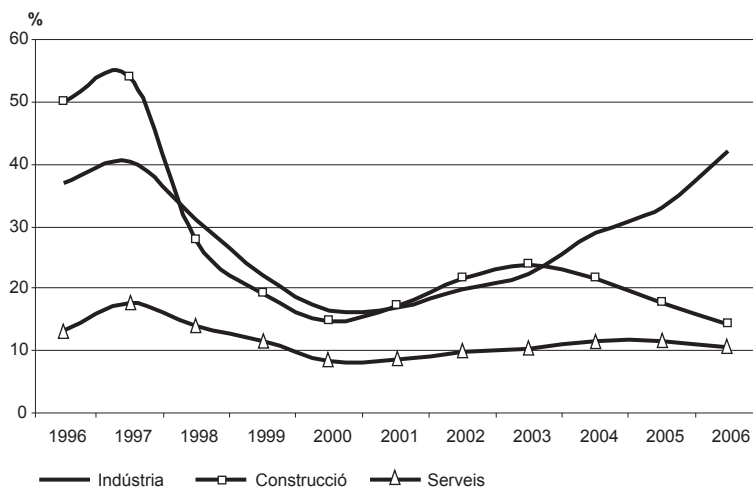

GRÀFIC 134. Evolució de la distribució de treballadors actius en assalariats, autònoms i aturats. Mataró. 1996-2006

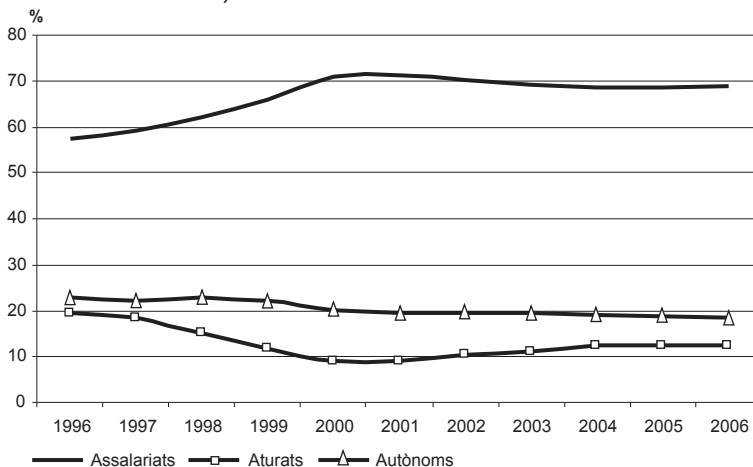

Font: elaboració pròpia a partir de dades del Departament de Treball de la Generalitat de Catalunya.

Les reformes laborals dels darrers deu anys han posat en marxa un catàleg d'actuacions que, a banda d'haver tingut efectes limitats sobre l'elevada temporalitat⁴⁹, han accentuat en certa mesura la desprotecció de diversos col·lectius de treballadors i treballadores. Així, les reformes dels anys 1997, 2002 i 2006 –aquesta última es proclama hereva de la primera– han proposat i proposen un contracte indefinit amb bonificacions per als empresaris que contractin a determinats col·lectius; bonifiquen la conversió de contractes temporals a fixos; plantegen tot un seguit de reduccions o

⁴⁹ Només al darrer any s'ha observat un petit impacte sobre la taxa de temporalitat. Però a Catalunya, un dels llocs on més ha baixat, aquesta se situa en el 23,6%, 10 punts per sobre de la mitjana europea. L'augment dels contractes indefinits (barreja els de reforma i els ordinaris) es trobava clarament relacionat amb els subsidis oferts pel govern als empresaris per convertir contractes temporals en indefinits abans del 31 de desembre del 2006. El Pla contra la temporalitat consistia en què els contractes temporals subscrits amb anterioritat a l'1 de juliol del 2006, data d'aprovació de la reforma, que es transformessin en indefinits, rebrien una bonificació per a l'empresa de 800 € durant tres exercicis sempre que la conversió es produís abans de l'1 de gener de 2007. Caldrà veure si el repunt de la contractació indefinida, un cop s'acabin les bonificacions al 2008, es mantindrà o s'iniciarà un cicle, com en altres moments, d'acomiadaments (ara més fàcils, tant en termes econòmics com de procediment –vegeu cita següent–) o de rotació.

estalvi de les contribucions empresarials a les cotitzacions de la Seguretat Social i la percepció de subvencions per la contractació de determinats col·lectius; mantenen un extens ventall de formes de contractació temporal, en particular la d'obres i serveis i per exigències de la producció, els costos indemnitzatoris de les quals

sempre es troben per sota dels ja reduïts costos de les "noves formes de contractació indefinida"⁵⁰. **GRÀFIC 135.**

GRÀFIC 135. Evolució del percentatge de contractació per tipologia. Mataró. 1996 - 2006

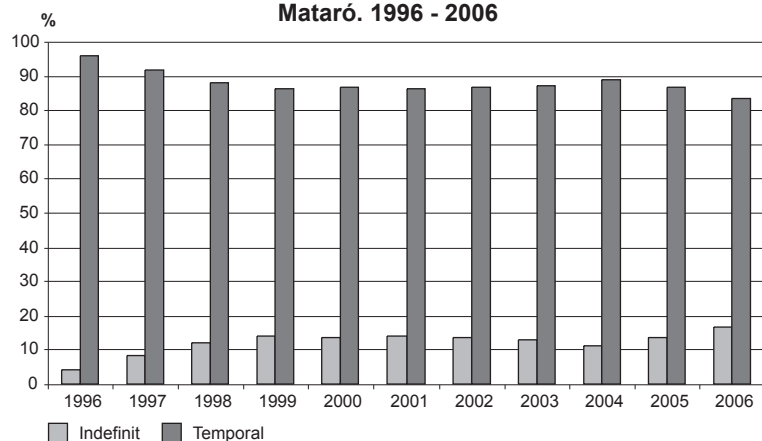

GRÀFIC 136. Evolució de la raó contractes indefinits sobre contractes temporals de menys de 6 mesos. Mataró. 1996 - 2006

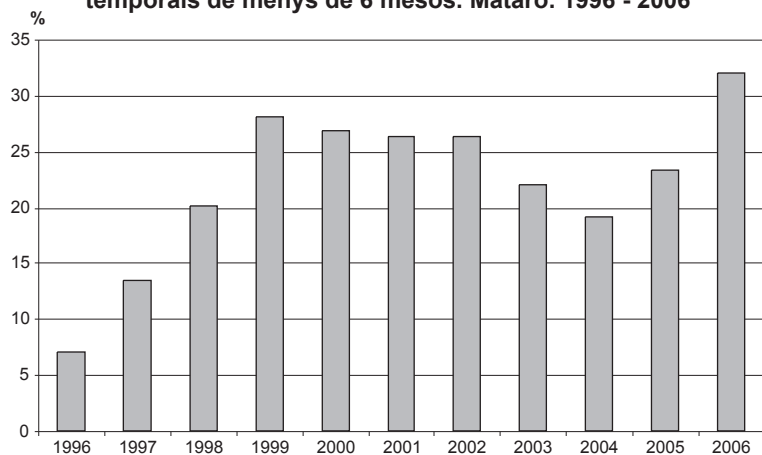

GRÀFIC 137. Evolució del percentatge de contractació indefinida per sexe. Mataró. 1996-2006

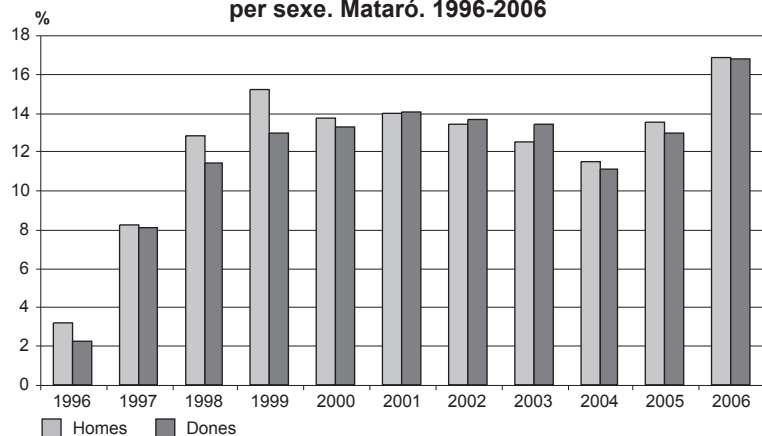

En el cas de Mataró, la relació entre contractes indefinits (ordinaris i de reforma) sobre els contractes de menys de 6 mesos, que mai durant aquest decenni han representat menys del 50% del total de contractes anuals, ha experimentat un augment al 2006, després d'una caiguda que s'inicia de manera accentuada el 2002, tot i que en realitat es pot seguir des del 1999. **GRÀFIC 136.**

Al 1996, els contractes indefinits representaven, sobre el total de la contractació per sexes, el 3,22% dels contractes en el cas dels homes i el 2,24% en el cas de les dones. Al 2006 donen compte del 16,87% i del 16,74%, respectivament. Aquests últims percentatges marquen un màxim històric, després que durant pràcticament tot el període, i malgrat les diverses reformes laborals, els percentatges dels dos sexes mai arribessin a superar el 14%. **GRÀFIC 137.**

Sobre el total de contractes indefinits realitzats dins de cada grup d'edat, el grup dels majors de 44 anys és el que ha tingut percentatges de contractació indefinida més elevats, però durant molts anys sempre han estat per sota del 20%. Aquest grup d'edat i també els que tenen entre 20 i 29 anys van experimentar un creixement del pes de la contractació indefinida entre 1996 i 1999, però a partir de l'any 1999 es va iniciar un descens que pràcticament no s'ha aturat fins als darrers dos anys. Entre els 30 i els 44 anys la sèrie s'ha mantingut força estable al voltant del 15%, i ha experimentat un increment de 5 punts durant el darrer any. En el cas dels menors de 20 anys, la contractació indefinida se situa, en l'any més propici, propera al 9%. **GRÀFIC 138.**

Font: elaboració pròpia a partir de dades del Departament de Treball de la Generalitat de Catalunya.

⁵⁰ La reforma del 2006, com a culminació d'una lògica present en totes les anteriors i en especial en la del 1997 i en el "decretazo" del 2002, fa que l'acomiadament no només sigui més barat, sinó que també sigui més fàcil de dur-lo a la pràctica malgrat pugui ser declarat improcedent. Un acomiadament individual (recordem que és aquell que no afecta a un nombre de treballadors superior al 10% de la plantilla i que no implica a més de 30 treballadors en un període d'un trimestre) pot justificar-se per l'empresari per causes objectives (econòmiques, organitzatives o productives), però el debat d'aquestes causes en els jutjats laborals es limita a través d'una modificació de la Llei de procediment laboral, recuperant alguns aspectes de la reforma laboral del 1994. Així mateix, se suprimeix l'autorització administrativa en els acomiadaments col·lectius, de manera que l'administració no ha de donar el seu consentiment als ERO i no es garanteix que els motius que els provoquen siguin per causes objectives de l'empresa.

L'evolució sectorial dels contractes indefinits ens diu moltes coses sobre la recent i futura evolució del mercat laboral local. La indústria, malgrat haver passat o estar passant en pràcticament tots els sectors significatius de la ciutat per una situació de crisi o reestructuració, ha estat el sector que ha mantingut el percentatge més elevat de

contractes indefinits. Pràcticament, en el conjunt del període 1996-2006, s'ha mantingut per sota del 25%, tot i que en comparació amb els serveis, el sector més gran de l'economia local i que creixerà més en el futur immediat, la diferència percentual és de deu punts percentuals anuals entre els anys 1997 i 2006. Possiblement, aquestes diferències tenen a veure amb aspectes com ara la capacitat de negociació dels col·lectius sectorials, la presència sindical en les empreses o les estratègies de productes i procés de treball seguides per les empreses. **GRÀFIC 139.**

Gràfic 138. Evolució del percentatge de contractació indefinida per grup d'edat. Mataró. 1996-2006

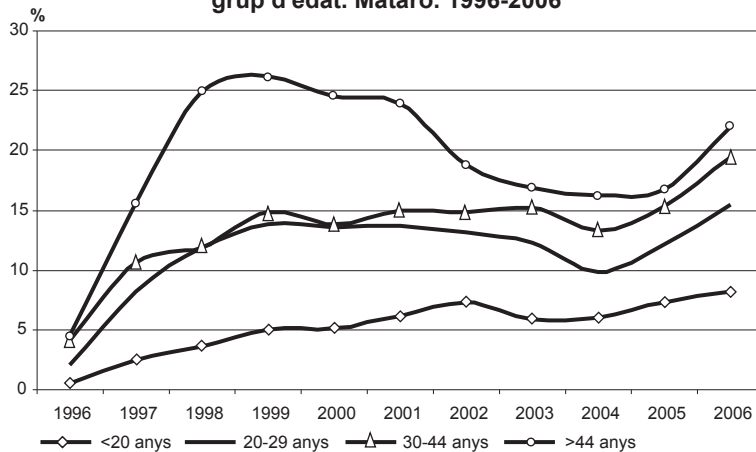

GRÀFIC 139. Evolució del percentatge de contractació indefinida per sectors econòmics. Mataró. 1996-2006

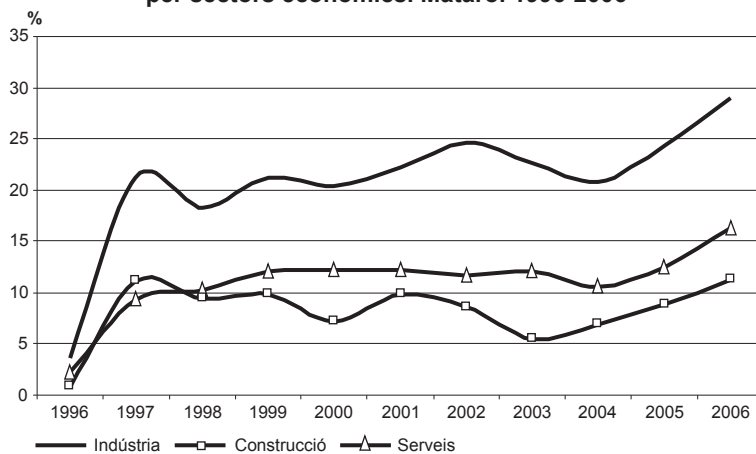

Quant a la construcció, el nombre de contractes indefinits gairebé mai ha superat el 10% del total de contractes realitzats en el sector.

GRÀFIC 140. Evolució de l'índex d'incidència dels accidents de treball segons àmbits territorials. 1998 - 2006

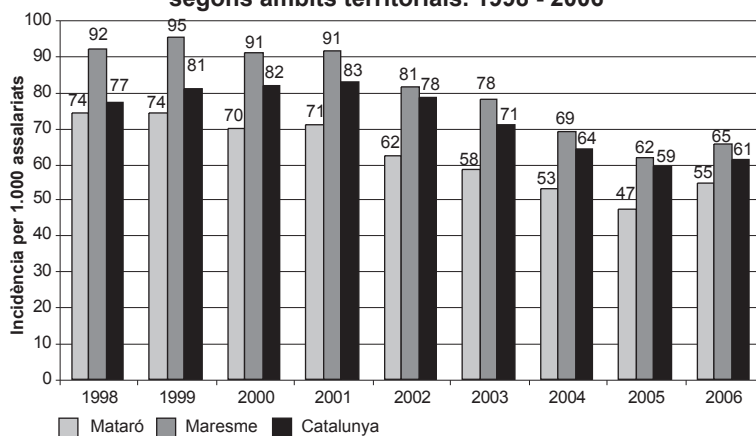

Per últim, en consonància amb un mercat de treball més "precar", es presenta l'evolució dels índex de sinistralitat laboral. Un indicador que, si bé és imperfecte, ens dóna informació sobre alguns elements qualitius de les relacions d'ocupació. Després de mantenir-se en nivells elevats entre els anys 1998 i 2001, l'índex va experimentar una evolució favorable que sembla haver-se aturat al darrer any. D'acord amb la indicació de l'índex, en el conjunt del període, Mataró presentava un nivell de sinistralitat laboral inferior al de la comarca i al de Catalunya. **GRÀFIC 140.**

Deixant de banda l'agricultura, per la gran variació de les dades d'assalariats, el sector que presenta els nivells més elevats de sinistralitat ha estat el de la construcció, un fet que es repeteix, amb major o menor incidència, en els tres àmbits territorials. **TAULA 108.**

Font: elaboració pròpia a partir de dades del Departament de Treball de la Generalitat de Catalunya.

TAULA 108. Índex d'incidència dels accidents laborals per sectors d'activitat (%). 1998-2006

	1998	1999	2000	2001	2002	2003	2004	2005	2006	
Mataró	Agricultura	1.098	1.063	541	425	229	137	95	52	29
	Indústria	70	59	65	65	52	50	61	50	61
	Construcció	217	213	214	227	225	183	156	152	154
	Serveis	55	58	55	52	46	45	37	32	38
Maresme	Agricultura	1.278	1.107	1.051	910	624	510	430	350	193
	Indústria	102	96	92	96	73	81	84	77	84
	Construcció	196	200	204	202	223	169	150	137	148
	Serveis	92	74	65	63	57	55	45	40	41
Catalunya	Agricultura	609	498	466	408	342	279	242	214	206
	Indústria	106	110	110	111	65	95	92	88	92
	Construcció	174	184	187	187	278	157	137	125	130
	Serveis	87	63	55	55	54	49	43	40	40

Font: elaboració pròpia a partir de dades del Departament de Treball de la Generalitat de Catalunya.

Sostenibilitat ambiental

En aquest deu anys, progressivament, s'ha anat fent un lloc la idea de la sostenibilitat com a crítica del creixement econòmic sense límits, de la societat de consum desbocada, del malbaratament de recursos i, darrerament i com a conseqüència del debat al voltant del canvi climàtic i les seves conseqüències, com a element a considerar seriosament per la pròpia supervivència de l'espècie humana. Sostenibilitat a nivell local que implica un complex quadre d'interaccions entre l'ambient natural, el construït i el social, sobre el qual apuntem aquí alguns indicadors.

Aigua, residus i emissions de CO₂

Si l'aigua ha estat considerada des de sempre un recurs de vital importància, en els darrers anys s'ha accentuat la necessitat d'estalviar-la, de fer-ne un ús racional, de no contaminar-la, ja que s'albira que

l'origen de molts dels pròxims conflictes globals i locals giraran al voltant de la seva disponibilitat.

Mentre que a Mataró els anys noranta destaquen per un manteniment del consum de l'aigua domèstic, l'entrada del nou segle ha suposat l'inici d'una senda "d'estalvi" que caldrà veure si acaba consolidant-se. **GRÀFIC 141.**

La societat de consum i la cultura del "fer servir i tirar" genera tones de residus. A Mataró, a diferència del consum d'aigua domèstic, la generació de residus segueix una evolució més erràtica. **GRÀFIC 142.**

Pel que fa a la recollida selectiva, fins a principis del 2000 pot dir-se que la recollida selectiva és testimonial. D'aleshores ençà, els percentatges de residus recollits s'incrementen (no confondre amb valoritzat a través del reciclatge), si bé aquest augment se situa per sota dels objectius marcats pel Pla d'acció per a la gestió de residus municipals 2005-2012. En aquests moments es recull selectivament el 27% dels residus generats, mentre que el 73% restant va a parar a dipòsits controlats o s'incinera, una situació que força allunyada de la plantejada pel Programa de gestió de residus municipals de Catalunya (2001-2006) del 49% al 2006. **GRÀFIC 143.**

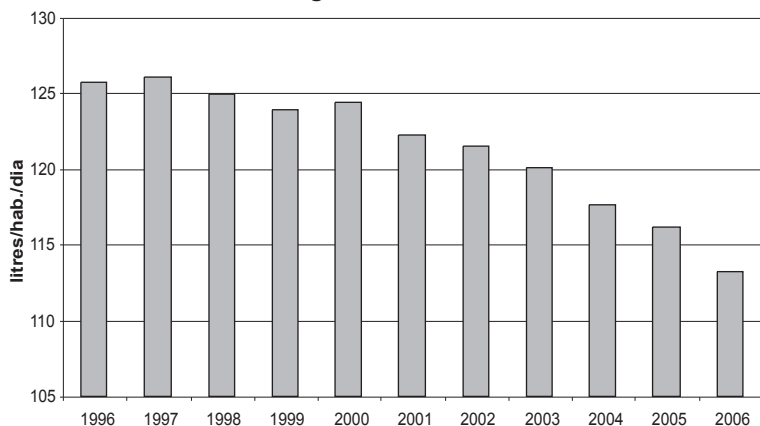
GRÀFIC 141. Consum d'aigua d'ús domèstic. Mataró. 1996-2006

Font: elaboració a partir de dades d'Aigües de Mataró, S.A.

Els combustibles fòssils (carbó, gas natural, petroli i els seus derivats) emeten una sèrie de gasos com a conseqüència del procés d'extracció de la seva energia a través de la combustió. D'aquests gasos, el més conegut és el diòxid de carboni (CO₂), un dels principals causants de l'efecte hivernacle.

A Mataró s'estima que les emissions per habitant i any han passat de situar-se al voltant dels 4.500 kg entre els anys 1996

⁵¹ Recordem que el CO₂ és un dels principals causants de l'efecte hivernacle. Els càlculs són aproximats i poden variar si es consulten altres fons d'informació. Tanmateix, sí que ens dona una idea força precisa de la quantitat d'emissions que fem anualment. Cal recordar que el consum elèctric no emet directament CO₂ a l'atmosfera, però sí que ho fa la seva generació.

i 2001 a intensificar-se de forma clara a partir d'aleshores fins arribar a situar-se per sobre dels 6.000-7.000 kg per habitant i any. Les emissions de l'any 2006 trenquen una tendència a l'alça i se situen en nivells semblants als de l'any 2002. **GRÀFIC 144.**

GRÀFIC 142. Producció unitària de residus. Mataró. 1996-2006

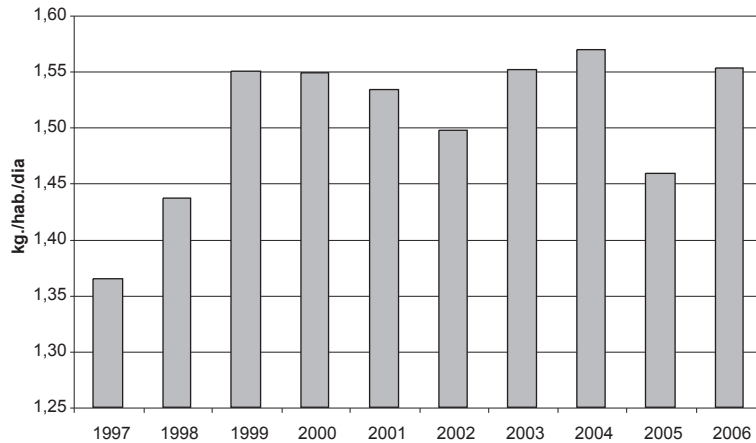

GRÀFIC 143. Evolució del percentatge de recollida selectiva sobre el total de residus generats. Mataró. 1997-2006

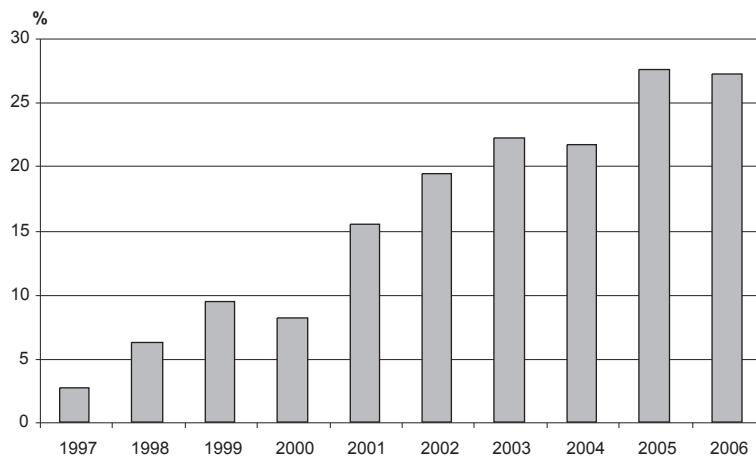

Font: elaboració pròpia a partir de les dades de la Secció de Residus i Neteja Viària del Departament de Serveis Municipals i Manteniment de l'Ajuntament de Mataró.

GRÀFIC 144. Emissions de CO₂ per consum elèctric i gas. Mataró. 1996-2006

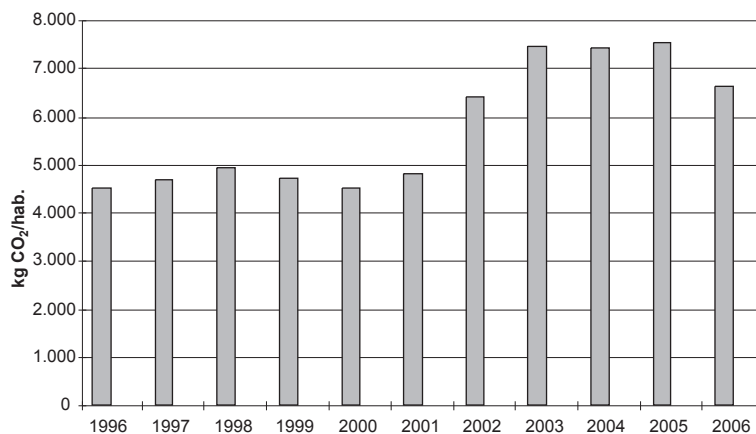

Font: elaboració pròpia a partir de dades de FECSA-Endesa i Gas Natural SDG, S.A.

El parc de vehicles

Durant la dècada 1996-2006 s'han intensificat els problemes relacionats amb la mobilitat i, més en concret, amb la mobilitat motoritzada. Tot i la construcció de noves infraestructures, l'automòbil ha deixat de ser un mitjà de transport eficient en moltes situacions quotidianes a causa de la progressiva congestió de les vies.

En l'àmbit urbà, als problemes generats per l'emissió de gasos hivernacle, cal afegir-hi l'ocupació del carrer per part dels automòbils –apropiació de l'espai públic per a l'ús privat de l'automòbil– i l'elevat nombre d'accidents de trànsit, autèntica pandèmia d'aquest final i principi de segle.

TAULA 109.

A Mataró, en aquests deu anys, el parc de vehicles ha augmentat a un ritme anual superior al de la població pràcticament tots els anys. L'índex de motorització, relació entre el nombre de vehicles i de població, ha augmentat en 61,1 vehicles per cada 1.000 habitants i se situa en 546,3 vehicles per cada 1.000 habitants al 2006.

Societat de la informació

Possiblement, juntament amb la tímida presa de consciència dels problemes ambientals, aquesta dècada es recordarà com l'esclat de les tecnologies de la informació i la comunicació. Fins a les acaballes dels anys noranta ens resultaven novedoses les tecnologies i formes de treballar, de divertir-nos o de comunicar-nos amb els altres que en l'actualitat han passat a formar part de la nostra quotidianitat. D'entre totes les TIC, sense cap mena de dubte, les que han suposat un canvi més revolucionari han estat Internet i la telefonia mòbil. Es tracta d'unes tecnologies que al seu torn,

TAULA 109. Índex de motorització. Mataró. 1996-2006

	Parc de vehicles		Mitjana de població		Índex motorització*
	Nombre	Variació (%)	Mitjana	Variació (%)	
1996	49.562		102.139		485,2
1997	51.625	4,16	102.988	0,83	501,3
1998	54.031	4,66	104.222	1,20	518,4
1999	56.519	4,60	105.207	0,95	537,2
2000	59.118	4,60	106.737	1,45	553,9
2001	60.945	3,09	108.582	1,73	561,3
2002	62.512	2,57	110.778	2,02	564,3
2003	63.790	2,04	113.393	2,36	562,6
2004	60.710	-4,83	115.685	2,02	524,8
2005	63.087	3,92	117.828	1,85	535,4
2006	65.105	3,20	119.166	1,14	546,3

* Vehicles cada 1.000 habitants.

Font: elaboració pròpia a partir de dades del Servei d'Ingressos de l'Ajuntament de Mataró i de l'Idescat.

depenent d'aspectes culturals i organitzatius, podien o no modificar les formes d'organitzar el treball i la producció, i d'interactuar entre persones i grups, a més d'introduir nous reptes per no enfortir noves i velles dimensions de la desigualtat social.

La disposició i ús de les TIC s'ha anat incrementant progressivament amb el pas del temps. Entre la població, la connexió a Internet ha augmentat entre els anys 1998 i 2005 en 49,5 punts percentual, amb la qual cosa aproximadament un 60% de la població en disposa. Més gran ha estat l'impacte de la telefonia mòbil, que en aquests

TAULA 110. Disposició i ús de les TIC entre la població de Mataró. 1998-2005

	1998	2001	2002	2003	2005
Disposa d'ordinador a la seva llar (%)	46,0	52,1	53,2	58,2	67,1
Disposa de connexió a Internet (%)	9,2	32,3	36,4	43,0	58,7
Disposa de connexió de banda ampla (%)	n.d.	6,0	10,7	22,5	42,1
Disposa de correu electrònic (%)	n.d.	14,4	17,9	28	43,8
Disposa de telefonia mòbil (%)	31,1	66,1	75,7	76,4	82,4
Disposició televisió pagament (%)	9,8	25,5	27,9	21,9	23 ⁽¹⁾
Usuaris habituals d'ordinador (%)	n.d.	43,7	48,9	50,8	52,2
Usuaris habituals d'Internet (%)	11,0	27,9	30,2	31,5	43,3
Han comprat per Internet alguna vegada (%)	n.d.	n.d.	5,2	5,1	16,2

(1) S'ha sumat el percentatge d'aquells que manifesten que la seva connexió era a través de parabòlica, cable i línia telefònica.

TAULA 111. Disposició i ús de les TIC entre les empreses de Mataró. 1998-2005

	1998	2001	2002	2003	2005
Disposició ordinador (%)	n.d.	86,1	83,2	84,5	82,9
Disposició connexió a Internet (%)	24,1	66,7	67,5	69,2	69,8
Disposició de banda ampla (%)	6,0	33,7	40,2	47,1	62,1
Disposició de telefonia mòbil (%)	50	66,8	67	68,7	62,5
Empreses usuàries d'Internet (%)	n.d.	52,2	59,1	61,1	69,8
Disposició de pàgina web* (%)	n.d.	44,4	45,2	34,7	42,6
Empreses que compren per Internet ⁽¹⁾ (%)	n.d.	5,5	9,5	11,8	30,0
Empreses que venen per Internet ⁽²⁾ (%)	n.d.	9,4	13,7	2,7	5,9

* El criteri és el d'empreses usuàries d'Internet que tenen pàgina web.

(1) Es preguntava de forma genèrica si utilitzava la telecompra.

(2) Es preguntava de forma genèrica si utilitzava el comerç electrònic.

Font: Enquesta sobre la disposició i ús de les TIC entre la població de Mataró (diversos anys).

⁵² A Mataró, des del 1997, s'hi fan enquestes periòdicament per avaluar la disposició i el nivell d'ús de les TIC per part de la població i les empreses de Mataró. La propera enquesta està prevista per a finals de l'any 2007.

deu anys ha passat a ser una tecnològica d'ús generalitzat i ha substituït en moltes llars el paper que tenia el telèfon fix. A Mataró, al 2005, un 82,4% de la població manifestava tenir algun mòbil a casa seva.

TAULA 110.

Encara que les dades de disposició TIC sempre han estat més favorables que les d'ús, si n'exceptuem el telèfon mòbil, al 2005 un 43,3% de la població manifestava que feia servir Internet un o més cops a la setmana en comparació amb l'11% de l'any 1998. **TAULA 111.**

En el cas de les empreses, la disposició de connexió a Internet va experimentar un salt qualitatiu molt aviat, per després pràcticament estancar-se. Aquest fenomen té molt a veure amb la polarització de l'estructura productiva entre sectors productius i d'activitat que ràpidament van incorporar les TIC i altres que s'han mostrat més conservadors en aquest procés. Aspectes com canvis organitzatius, cultura empresarial, retorn de la inversió, etc., són claus a l'hora de comprendre aquesta evolució. Quelcom semblant al que ha passat amb la disposició de pàgina web o a l'ús concret d'Internet. Tanmateix, s'ha de recordar que les darreres dades són de fa dos anys i en aquest tema tan dinàmic l'escenari en aquests moments pot ser ben diferent⁵².

Conclusions i comentaris finals (1996-2006)

Població

Es torna a créixer demogràficament. El motor principal de l'augment de la població és l'arribada de població estrangera extracomunitària. No obstant això, el creixement demogràfic de Mataró entre els anys 1996-2006 s'ha situat per sota del de Catalunya, si bé entre les ciutats de més de 100.000 habitants només Terrassa i Tarragona han augmentat més la població.

L'arribada de població estrangera, concentrada en determinades zones de la ciutat, i amb una estructura per edats més jove que la de la població "autòctona", ha alentit el procés d'envelliment de la ciutat i l'augment de la taxa de dependència.

En aquests deu anys s'ha incrementat el nombre de llars i la seva tipologia ha esdevingut més complexa. D'una banda, cobrir les necessitats de les llars unipersonals formades per una persona gran dependent genera reptes importants per a les ciutats d'avui. De l'altra, l'augment de les llars de més de vuit membres pot estar indicant problemes d'amuntegament més que d'emergència de les famílies extenses, encara que estiguéssim parlant de la població estrangera.

Habitatge

El "boom de la construcció" viscut a Mataró es pot constatar tant des de la vessant edilícia (intensitat constructora que se situa per sobre de la de Catalunya i per sota de la del Maresme), com des de l'efecte en el mercat de treball (increment del nombre d'assalariats i d'empreses de la construcció i immobiliàries). Es tracta d'un *boom* que també s'observa en l'alça desmesurada dels preus i les creixents dificultats per accedir a un habitatge per part de col·lectius més amplis de la població. Entre els anys 1996-2006 el preu per metre quadrat de l'habitatge nou ha passat dels 794 € als 4.396 €.

A banda de l'augment de població i de les llars descrit en l'apartat anterior, a Mataró, com en altres indrets de Catalunya i de l'Estat espanyol, el *boom* s'origina i es manté perquè els capitals nacionals i internacionals (un efecte de la globalització financera) veuen en l'habitatge un refugi més segur i una inversió altament rendible i fan pressió sobre la construcció d'habitatges.

Durant aquests deu anys, les administracions han jugat un tímid paper en la construcció d'habitatges públics de lloguer i propietat. A Mataró només el 2,7% dels habitatges construïts durant el decenni 1996-2006 han estat de protecció oficial.

La relació entre el creixement de la població i de l'habitatge podria dir-se que ha estat indirecta. És a dir, bona part dels habitatges nous construïts han estat ocupats per població que anteriorment ja residia a la ciutat. D'aquesta manera, el moviment de residents dins la pròpia ciutat ha possibilitat l'arribada d'aproximadament 17.000 nous residents estrangers que s'han establert en zones concretes i habitatges anteriorment ocupats per població autòctona.

Estructura productiva

Entre 1996 i 2006, el nombre d'assalariats ha passat de 20.449 a 33.540, 13.091 assalariats més en deu anys. La distribució sectorial d'aquests assalariats és molt diferent al principi i al final del període. Mentre que al 1996 el 40% dels assalariats de la ciutat estaven ocupats en el sector secundari, deu anys més tard aquest percentatge s'ha reduït fins al 19% del total d'assalariats. Per contra, la construcció, que amb prou feines ocupava un 5% de la població assalariada de la ciutat al 1996, ara n'ocupa l'11%, i els serveis, que tot just donaven compte del 60% del total d'assalariats, incrementen aquest percentatge fins a gairebé un 70%.

Les empreses també han augmentat el seu nombre en 885 i l'any 2006 n'hi ha 4.285. La seva dimensió mitjana, malgrat haver crescut en aquests deu anys, se situa en 7,8 assalariats.

La terciarització de l'economia de la ciutat, ja sigui per emergència i creixement de sectors de serveis o per la reducció del pes del sector industrial, ha tingut un impacte de gran abast sobre el mercat de treball, l'estructura social i les relacions laborals.

Fins al moment, el sector primari periurbà, que fins al moment s'ha salvaguardat de la pressió urbanística dels darrers deu anys, està jugant un paper clau a l'hora d'establir límits al creixement urbà i podria ser la base d'una relació més dinàmica entre l'ambient urbà i el natural.

El sector industrial ha perdut 1.759 assalariats i 206 empreses. El sector tèxtil i de la confecció explica el 65% d'aquesta pèrdua d'assalariats.

Per contra, la construcció ha augmentat el seu pes i se situa al mateix nivell quant al nombre d'assalariats del tèxtil i confecció, i per sobre pel que fa al nombre d'empreses.

Els serveis també augmenten en aquests deu anys i representen el 68,3% dels assalariats i el 64,21% de les empreses. Si bé han crescut pràcticament tots els subsectors, s'observa un augment major dels intensius en mà d'obra.

El creixement de l'ocupació assalariada a la ciutat es produeix principalment com a resultat d'un context general o inèrcia de creixement, ja que tant l'especialització productiva de la ciutat com el seu comportament sectorial no són factors que afavoreixin en especial la creació d'ocupació.

Mercat de treball

Durant aquests deu anys, la taxa d'atur registrat s'ha reduït en 5 punts: ha passat del 14,9% al 9,84%. En termes absoluts, al 1996 hi havien registrats 6.948 persones aturades i deu anys més tard, 6.071.

L'atur registrat ha afectat de forma molt desigual la població activa de Mataró. En aquests deu anys es consolida un patró que perjudica particularment les dones i els majors de 40 anys.

Malgrat el recent guany de pes de la contractació indefinida, aquests deu anys es caracteritzen per una elevada temporalitat de la contractació (en particular, de la de menor durada). Aquesta situació es comprèn en el marc de les estratègies d'estructuració de les empreses i l'efecte de les diverses reformes laborals posades en marxa durant aquest període.

D'una banda, entre els anys 1996 i 2006, els contractes per un període de 6 o menys mesos mai han representat menys del 50% del total de la contractació. De l'altra, cal destacar que la contractació indefinida, afegint-hi els contractes ordinaris i de reforma, ha passat de representar el 4,3% al 16,8%.

Sostenibilitat ambiental

Si bé des d'una òptica limitada al creixement econòmic podria contemplar-se l'evolució dels indicadors de residus, consum d'aigua i electricitat i matriculació de vehicles com una evolució favorable, no és així des d'una òptica mediambiental. Així, s'obren i es plantegen uns grans interrogants sobre l'evolució dels residus, les emissions de CO₂ i el paper de la mobilitat motoritzada. Aspectes tots ells que caldrà analitzar des d'un nou paradigma en els pròxims deu anys.

Aspectes concrets com la recollida selectiva i la revalorització de residu a Mataró han experimentat un creixement notori durant la dècada, si bé se situen lluny dels objectius inicialment plantejats a nivell del govern autonòmic.

Societat de la Informació

El nivell de disposició i ús de tecnologies de la informació i comunicació a Mataró s'ha incrementat de forma notòria tant a nivell de població com empresarial. No obstant això, les dades entre els anys 1998 i 2005 mostren que els avenços en l'ús s'han centrat en determinat col·lectius i que pot ser caldria incrementar-los en d'altres, com ara la població que té menors nivells d'instrucció o més edat i entre les empreses més petites del sector industrial i de serveis.

TAULA 112. Indicadors de síntesi. Mataró. 1996-2006

	Indicadors		Variació		Unitat
	1996	2006	Absoluta	Relativa (%)	
Població					
Població total	102.018	118.891	16.873	16,54	Habitants
Població ≥ 65 anys	14.246	17.311	3.065	21,51	Habitants
Població ≥ 85 anys	1.394	1.907	513	36,80	Habitants
Població < 15 anys	16.609	17.444	835	5,03	Habitants
Població estrangera	2.068	17.098	15.030	726,79	Habitants
Nombre de llars	33.440	43.152	9.712	29,04	Llars
Habitatge					
Preu mitjà m² habitatge nou	794	4.396	3.602	453,65	€
Estructura productiva					
Nombre d'assalariats	20.449	33.540	13.091	64,02	Assalariats
Nombre d'empreses	3.371	4.825	1.454	43,13	Empreses
Empreses 10 o menys empleats/des	3.014	3.736	722	23,95	Empreses
Assalariats sector tèxtil i confecció	5.014	3.880	-1.134	-22,62	Assalariats
Assalariats sector construcció	978	3.762	2.784	284,66	Assalariats
Assalariats sector serveis	11.344	23.292	11.948	105,32	Assalariats
Assalariats sector d'altres activitats empresarials	915	2.693	1.778	194,32	Assalariats
Assalariats dels serveis TIC	211	283	72	34,12	Assalariats
Mercat de treball					
Estimació població activa	46.702	61.687	14.985	32,09	Persones
Sostenibilitat ambiental					
Parc de vehicles	49.562	65.105	15.543	31,36	Vehicles
	Indicadors		Diferència		Unitat
	1996	2006	1996 - 2006		
Població					
Índex d'envelliment	0,86	0,99	0,13		t.p.u.*
Índex de sobreenvelliment	0,10	0,11	0,01		t.p.u.*
Taxa de dependència global	43,36	41,31	-2,05		%
Índex de masculinitat	0,96	1,01	0,05		t.p.u.*
Mitjana d'edat	37,63	39,21	1,58		anys
Població estrangera	2,03	14,38	12,35		%
Llars unipersonals	14,15	21,25	7,10		%
Dimensió mitjana llars	3,05	2,76	-0,29		Persones
Estructura productiva					
Assalariats sector secundari	28,60	20,30	-8,30		%
Mitjana d'assalariats per empresa	6,07	7,82	1,75		Assalariats
Mercat de treball					
Taxa d'atur	10,35	6,87	-5,04		%
Contractes indefinits	4,26	16,80	12,54		%
Contractes de menys de 6 mesos	60,47	52,55	-7,92		%
Contractes indefinits en el sector serveis	2,19	16,34	14,15		%
Índex de sinistralitat laboral	74,00	55,00	-19,00		Acc. per 1000 assal.
Sostenibilitat ambiental					
Consum d'aigua d'ús domèstic	125,70	113,20	-12,50		litres/hab./dia
Producció unitària de residus	1,36	1,55	0,19		kg./hab./dia
Recollida selectiva	2,63	27,17	24,54		%
Emissions de CO ₂ per consum elèctric i gas	4.507,72	6.628,09	2.120,37		Kg. CO ₂ /hab.
Índex de motorització	485,20	546,30	61,10		Veh. per 1000 hab.
Societat de la informació					
Disposició d'ordinador (població 16 i més anys)	46,00	67,10	21,10		%
Disposició d'Internet (població 16 i més anys)	9,20	58,70	49,50		%
Disposició de telefonia mòbil (població 16 i més anys)	31,10	82,40	51,30		%
Usuaris habituals d'Internet (població 16 i més anys)	11,00	43,30	32,30		%
Empreses que disposen connexió a Internet	24,10	69,80	45,70		%
Empreses usuàries d'Internet	52,20	69,80	17,60		%

*t.p.u.: tant per u.

Glossari

Glossari

Variables utilitzades:

TAULA 113. Indicadors de síntesi. Mataró. 1996-2006

Variable	Periodicitat	Àmbit	Font
Consum d'aigua en m ³ (domèstic, comercial, industrial)	Trimestral (1995 - ...)	Mataró	Aigües de Mataró S.A.
Consum de gas canalitzat (kWh) (domèstic-comercial, industrial)	Anual (1990-...)	Mataró	Gas Natural SDG, S.A.
Consum d'electricitat (Kwh) (per potència contractada)	Semestral (2000-...)	Mataró	FECSA-ENDESA
Turismes matriculats	Mensual (jul 1992 - ...)	Mataró	Servei d'Ingressos de l'Àrea de Serveis Centrals i Planificació de l'Ajuntament de Mataró
Residus generats (Tm)	Mensual (gen 1997 - ...)	Mataró	Secció de Residus i Neteja de l'Àrea de Serveis Territorials de l'Ajuntament de Mataró
Paper recollit selectivament (Kg.)	Mensual (gen 1997 - ...)	Mataró	Secció de Residus i Neteja de l'Àrea de Serveis Territorials de l'Ajuntament de Mataró
Vidre recollit selectivament (Kg.)	Mensual (gen 1997 - ...)	Mataró	Secció de Residus i Neteja de l'Àrea de Serveis Territorials de l'Ajuntament de Mataró
Envasos recollits selectivament (Kg.)	Mensual (des 1998 - ...)	Mataró	Secció de Residus i Neteja de l'Àrea de Serveis Territorials de l'Ajuntament de Mataró
Piles recollides selectivament (Kg.)	Mensual (gen 1999 - ...)	Mataró	Secció de Residus i Neteja de l'Àrea de Serveis Territorials de l'Ajuntament de Mataró
Entrada de vehicles a la deixalleria	Mensual (jul 1998 - ...)	Mataró	Secció de Residus i Neteja de l'Àrea de Serveis Territorials de l'Ajuntament de Mataró
Població (sexe, edat, barri, lloc de naixement,...)	Anual (2000 -...)	Mataró	Servei de Sistemes d'Informació i Telecomunicació de l'Àrea de Serveis Centrals i Planificació de l'Ajuntament de Mataró
Habitatges iniciats (per tipus d'habitatge, superfície)	Trimestral (1994 - ...)	Mataró, Maresme, província de Barcelona i Catalunya	Direcció General d'Habitatge de la Generalitat de Catalunya
Preu m ² d'habitatges nous	Semestral (1993 - ...)	Mataró i els altres mun. de Catalunya	Sociedad de Tasación, S.A.
Nombre d'assalariats (per sectors i grandària de l'empresa)	Trimestral (1996 - ...)	Mataró i els altres mun. de la província	Departament de Treball i Indústria de la Generalitat de Catalunya
Nombre d'autònoms (per sectors)	Trimestral (1995 -...)	Mataró, municipis del Maresme i Catalunya	Departament de Treball i Indústria de la Generalitat de Catalunya
Nombre d'empreses (per sectors i grandària de l'empresa)	Trimestral (1996 - ...)	Mataró i els altres mun. de la província	Departament de Treball i Indústria de la Generalitat de Catalunya
Sol·licituds de llicències d'activitats	Trimestral (1990 - ...)	Mataró	Secció de Llicències d'Activitats del Servei de Ciutat Sostenible de l'Ajuntament de Mataró
Sol·licituds de llicències d'obra (obra menor i obra major)	Trimestral (1994 - ...)	Mataró	Secció de Llicències d'Obres del Servei de Ciutat Sostenible de l'Ajuntament de Mataró
Conjuntura sector tèxtil (comandes, facturació, perspectiva facturació, marge brut,...)	Trimestral (2001 -...)	Maresme	ASEGEMA
Indicador clima comercial urbà (vendes, estoc, ocupació, marge comercial)	Trimestral (2000 -...)	Mataró i Catalunya	Direcció General de Comerç i Institut d'Estadística de Catalunya
Embarcacions i tripulació transeünt al Port de Mataró	Mensual (2001 -...)	Mataró	Consorti del Port de Mataró
Ocupació hotelera	Mensual (2001 -...)	Mataró	Hotel Castell de Mata, Hotel Ciutat de Mataró i Hotel Colón
Contractacions (per tipus de contracte, sexe, edat sectors, formació i durada)	Mensual (1994 - ...)	Mataró i altres municipis del Maresme**	Departament de Treball i Indústria de la Generalitat de Catalunya
Exp. de regulació d'ocupació (per grans sectors)	Trimestral (1993 - ...)	Mataró i Maresme en conjunt	Departament de Treball i Indústria de la Generalitat de Catalunya
Atur registrat (per sexe, edat, sectors, formació)	Mensual (1993 - ...)	Mataró i altres municipis del	Departament de Treball i Indústria de la Generalitat de Catalunya
Intensitat Mitjana Diària (IMD) C-32	Anual (1991 -...)	Montgat-Palafolls	Abertis
Intensitat Mitjana Diària (IMD) C-60	Mensual (1996 -...)	Mataró-Granollers	Direcció General de Carreters de la Generalitat de Catalunya
Víctimes i accidents de trànsit	Anual (1997 -1999) i trimestral (2000 -...)	Mataró	Servei de Policia Local de Mataró
Nivells de soroll en punts de la xarxa viària (dBA)	Anual (1997-...)	Mataró	Àrea d'Acústica de l'Escola Universitària Politècnica de Mataró
Cancel·lacions de bitllets d'autobús urbà	Anual (1988-1996) i mensual (1997-...)	Mataró	CTSA
Cancel·lacions de bitllets de tren (fins 2001 bitllets de tren venuts)	Anual (1991-1995) i mensual (1996 -...)	Mataró i altres municipis***	RENFE

* Tots a excepció de Dosrius, Montgat, Tiana i Tordera.

**Mataró, Argentona, Cabrera, Caldes d'Estrac, Dosrius, Òrius, Sant Andreu de Llavaneres, Sant Vicenç de Montalt, Vilassar de Mar, Premià de Mar, Premià de Dalt, Cabrils, Arenys de Mar, Arenys de Munt i Vilassar de Dalt.

***St. Adrià, Badalona, Montgat, Montat N., El Masnou, Ocata, Premià de Mar, Vilassar de Mar, Mataró, Llavaneres, Caldes, Arenys, Canet, St. Pol, Calella, Pineda, Malgrat, Tordera.

Fórmules utilitzades:

Increment interanual o increment respecte del mateix període de l'any anterior:

$$I = \frac{x_t - x_{t-n}}{x_{t-n}} * 100$$

On I és l'increment interanual de la variable en qüestió, x_t és el valor de la variable en el moment t , i x_{t-n} és el valor de la variable en el mateix període de l'any anterior. Si per exemple la variable és mensual, n serà igual a 12, o si és trimestral, n serà igual a 4. Aquests increments interanuals són útils per poder observar l'evolució d'una sèrie de dades sense els seus efectes estacionals.

Mitjana mòbil

Només s'han utilitzat per amortir les fluctuacions o l'aleatorietat acusada de la matriculació de nous turismes. En aquest cas concret, es tracta de calcular per a cada moment la mitjana dels últims tres mesos.

$$Mm_3 = \frac{x_t + x_{t-1} + x_{t-2}}{3}$$

On Mm_3 és la mitjana mòbil d'ordre 3 que calcula la mitjana de les x corresponents als valors de la variable durant els tres últims períodes. Posteriorment, en el cas dels nous turismes matriculats, s'han calculat els increments interanuals d'aquestes mitjanes mòbils.

Acumulat dels últims 12 mesos

Es tracta de la suma dels últims 12 mesos.

$$A_{12} = x_t + x_{t-1} + x_{t-2} + \dots + x_{t-10} + x_{t-11}$$

On A_{12} és aquest acumulat dels darrers 12 mesos, i les successives x , els valors de la variable en el mes t i els 11 mesos anteriors.

Aquest acumulat s'utilitza també per desestacionalitzar les sèries, ja que per a la variable en qüestió s'agafa el total del darrer any.

Estimació per al total d'un any

S'ha utilitzat en aquelles variables en què es pretén comparar l'evolució de les dades d'un any incomplet amb les dades anuals, completes, d'anys anteriors.

$$T_{12}^{12}$$

Per exemple, en el cas que disposéssim de les dades d'una variable fins al tercer trimestre de l'any t i la volguéssim comparar amb les dades anuals d'anys anteriors, seria:

$$Et = \frac{(x_{1r. trim.} + x_{2n. trim.} + x_{3r. trim.}) * 4}{3}$$

On Et és l'estimació per a l'any t , i les tres x el valor de la variable dels tres trimestres.

L'inconvenient de comparar aquesta estimació amb les dades anuals anteriors és que la variable pot estar afectada per factors estacionals i que, per tant, es sobrevalorin o menystinguin els períodes projectats que manquen per completar l'any.

Pes relatiu o percentual

Dins d'una variable, mesura la importància d'una categoria respecte del total o respecte de la suma dels valors de totes les categories de la mateixa variable.

$$Pi = \frac{x_i}{\sum x_j} * 100$$

On Pi és el pes relatiu o percentual de la categoria i . x_i és el valor de la variable en la seva categoria i i $\sum x_j$ és el total o la suma de totes les categories, inclosa la que se'n vol mesurar el seu pes relatiu.

Aclariments d'alguns termes utilitzats en l'informe

Residus generats

Les dades que apareixen en aquest informe són relatives al volum total de residus que s'han generat a la ciutat. Consta de les deixalles tractades en la Planta de Tractament i Compostatge del Maresme, les dades de recollida selectiva i les dades de les dues deixalleries de Mataró.

Expedients d'Obres

Tràmit iniciat per a l'obtenció d'una licència d'obra. Les obres es poden distingir entre obres majors i obres menors.

Assalariats

Són aquells treballadors per compte d'altri.

Empreses

Centres de cotització a la Seguretat Social amb un o més treballadors assalariats. No s'inclouen, per tant, els treballadors autònoms sense treballadors assalariats.

Autònoms

Són aquells treballadors per compte propi.

Llicències d'activitats

S'analitzen el nombre de sol·licituds rebudes per tal d'obrir establiments destinats a exercir una determinada activitat.

Les activitats es distingeixen segons la seva incidència en el medi ambient, la seguretat i la salut de les persones a què es refereix la Llei 3/1998, de 27 de febrer, d'intervenció integral de l'Administració ambiental (LIIA). Es distingeixen quatre tipus d'incidència:

Annex I: activitats amb una gran incidència en el medi ambient, la salut i la seguretat de les persones.

Annex II: activitats amb una moderada incidència en el medi ambient, la salut i la seguretat de les persones.

Annex III: activitats amb una baixa incidència en el medi ambient, la salut i la seguretat de les persones.

Annex IV: activitats amb una lleu incidència en el medi ambient, la salut i la seguretat de les persones.

Aturat Registrat

És aquella persona sense feina en edat de treballar inscrita a l'OSOC i que compleix el concepte estadístic establert per l'Ordre Ministerial d'11 de març de 1985.

Contractacions

Seràn objecte d'anàlisi en aquest informe aquells contractes (acord laboral escrit entre el treballador nou contractat i una empresa) comunicats a les OSOC. Els contractes es comuniquen a l'oficina a la qual pertany l'empresa contractant.

Leq

El nivell equivalent d'un soroll continu que subministra la mateixa energia acústica del soroll fluctuant mesurat en el mateix interval de temps.



Diputació
Barcelona
xarxa de municipis



Generalitat de Catalunya
Servei d'Ocupació de Catalunya



UNIÓ EUROPEA
Fons Social Europeu



Per a més informació:

Ajuntament de Mataró. Servei d'Estudis i Planificació
El Carreró, 13. 08301 Mataró. Tel. 93 758 21 00 Fax 93 758 21 62
<http://www.mataro.cat> correu electrònic: ajmataro@ajmataro.cat