

Institut Municipal de Promoció Econòmica de Mataró

L'Observatori

16

del Mercat de Treball de Mataró

Any IV
4t trimestre 1999



Institut Municipal • Mataró

Pacte local per a l'ocupació a Mataró: una iniciativa de concertació social a favor del desenvolupament local.

Fa poc més d'un any, el 23 de novembre de 1998, se signava entre els agents socioeconòmics -els sindicats UGT i CCOO, la Federació d'Associacions i Gremis de Mataró i Comarca i l'Ajuntament de Mataró- un Pacte local a favor de l'ocupació. Una iniciativa innovadora perquè, per una banda, era el fruit de la voluntat i la necessitat que plantejaven els agents socials i l'administració local de donar un pas més enllà de les polítiques actives en curs a favor de l'ocupació i, per una altra, per no estar impulsada ni per uns recursos econòmics extraordinaris ni per l'aportació d'un model estàndard de pacte per a l'ocupació ja existent.

La idea que inspirava la participació voluntària dels agents socials i de l'administració local en aquesta iniciativa era que l'ocupació i l'atur, problemes que preocupen molt els nostres ciutadans i ciutadanes, no són quelcom que es pugui deixar sols en mans del cicle econòmic, sinó que, al contrari, es fa necessària una acció concertada i negociada entre tots els agents i institucions involucrats per arribar a un compromís a l'hora d'introduir els canvis, afavorir les tendències, coordinar els esforços i plantejar les propostes necessàries per aconseguir un model de desenvolupament local sostenible a mig i llarg termini; que el volum i la qualitat de l'ocupació siguin alguns dels principals indicadors de l'estat del desenvolupament social i econòmic de la ciutat.

Un compromís entre els agents socials i l'administració local que havia de servir per arrossegar altres entitats locals de manera que s'establís un pont entre les línies i mesures adoptades en el Pacte i la realitat quotidiana de les persones i les empreses. El Pacte Local, en aquest sentit, és un clam a la participació ciutadana, a la definició de xarxes de "partenariat" que permetin agilitzar la introducció dels canvis tècnics, organitzatius i socials necessaris per al desenvolupament local, i també a la corresponsabilització dels actors en la distribució dels costos i beneficis que resultin de les opcions adoptades.

En un any de funcionament del Pacte Local, aquest compromís ha aconseguit crear les condicions per a un marc de major confiança entre els interlocutors socials dins el qual s'ha pogut assistir a un augment considerable de l'activitat econòmica, de l'ocupació (8,4% més d'assalariats) i de reducció de l'atur (15,5% menys de desocupats).

Tanmateix, en el futur immediat l'objectiu central dels signants del Pacte Local és actuar de forma decidida sobre aquells col·lectius que, malgrat aquest context de major bonança i confiança, tenen majors dificultats per ocupar-se en el mercat de treball, fet que implicarà aprofundir en els llaços de col·laboració i coordinació entre tots els recursos disponibles en el territori.

De forma coherent amb tot el que hem anat exposant, el Pacte Local té quatre grans objectius. En primer lloc, reduir les taxes d'atur i estabilitzar els nivells d'ocupació; en segon lloc, millorar la qualitat de l'ocupació existent i d'aquella que es pugués crear; en tercer lloc, adaptar el teixit productiu a les noves formes d'organitzar el treball i, per últim però no menys important, com ja hem destacat, facilitar el coneixement i la coordinació entre agents i recursos existents a nivell local, ja que s'ha de superar la tradicional sectorialització de les accions que es puguin esmerçar i el pacte ha d'estar dominat per la flexibilitat, la integració i la transversalitat de les accions.

Cal així mateix assenyalar que el Pacte Local no és una altra manera de fer una diagnosi estratègica de la realitat socioeconòmica de la ciutat, ja que aquest va ser l'objectiu del Pla Estratègic que es va portar a terme el 1994. Al contrari, la seva existència depèn de les accions concretes que es desenvolupin a favor de l'ocupació i en la lluita contra l'atur en els terrenys de la formació, les tecnologies de la informació, els nous jaciments d'ocupació, la inserció laboral, la intermediació laboral, la prevenció dels riscos laborals i el coneixement de la realitat socioeconòmica.

El Pacte Local per a l'Ocupació, que té vigència fins al 31 de desembre de 2000 si no s'aprova la seva renovació, s'estructura entorn a cinc grans línies d'actuació i setze mesures. Aquestes línies són:

Promoció de noves activitats generadores d'ocupació i innovació tecnològica

L'objectiu és facilitar la creació de nous llocs de treball entorn de les noves tecnologies, els serveis a les persones i el medi ambient, així com contribuir a l'augment de la qualitat i estabilitat de l'ocupació.

Millora dels nivells d'educació i formació

Es tracta de proporcionar un millor accés als recursos de formació disponibles en el territori de les persones desocupades i aquelles que actualment treballen. A part dels recursos formatius, també cal destacar els d'informació, orientació, motivació i inserció laboral de la població aturada.

Promoció de mesures per evitar l'exclusió i la marginalització i per impulsar la cohesió social

Com el seu títol assenyala, del que es tracta és d'articular mesures per lluitar contra l'exclusió social i per afavorir la integració social de manera que es reforcin els vincles amb l'ocupació i el mercat de treball, per exemple a través de la constitució d'empreses d'inserció.

Modernització del sector productiu i de serveis

El volum i la qualitat de l'ocupació són indicadors de la salut del teixit productiu en el mig i llarg termini i de la competitivitat de les empreses a través de la relació existent entre la innovació dels productes, la capacitat exportadora, les noves formes d'organitzar el treball i l'ocupació que es genera.

Molt relacionat amb això es troba la necessitat de reduir la sinistralitat laboral existent i millorar els sistemes de prevenció dels riscos laborals.

En el context local els signants plantegen la necessitat d'impulsar l'aflorament de l'economia submergida dins el marc de l'objectiu de millora de la qualitat de l'ocupació.

Així mateix, es considera necessari clarificar quin és el paper que juguen les empreses de treball temporal en la intermediació laboral local.

Per últim, es proposa com a línia estratègica fomentar la creació d'empreses d'economia social.

Qualitat i eficàcia de les infraestructures i serveis de suport

Dues són les mesures que es proposen. Per una banda, millorar i ampliar les fonts d'informació de la realitat socioeconòmica local i, per una altra, apropar a Mataró els serveis de mediació, arbitratge i conciliació laboral.

Entre totes les accions que s'han de posar en marxa en els pròxims mesos, n'hi ha quatre que prenen especial importància:

En primer lloc, incrementar la implicació de les entitats, associacions i empreses de la ciutat de manera que es puguin aplegar major nombre de forces en la consecució de l'objectiu comú de lluita contra l'atur i l'augment d'ocupació.

En segon lloc, posar en marxa la "taula per a l'ocupació i la formació" del Pacte Local com a mecanisme que faciliti la coordinació entre agents socials implicats i el caràcter integral i transversal de les accions que es posin en marxa.

En tercer lloc, analitzar els resultats dels estudis relatius a la "transició escola-mercat de treball" i sobre els "nous jaciments d'ocupació", així com posar en marxa un altre sobre la "prevenció de riscos laborals".

En quart lloc, s'hauran d'analitzar les implicacions que la iniciativa recentment engegada per la Diputació de Barcelona de Pactes Territorials té per a les línies i mesures del Pacte Local per a l'Ocupació a Mataró i que pot implicar en un futur pròxim una ampliació de l'àmbit territorial de referència del Pacte.

Cal assenyalar, en definitiva, la importància que el Pacte Local per a l'Ocupació té en el marc de la nova estratègia europea per a l'ocupació i de reforma del reglament dels fons estructurals per al període 2000-2006; ja que, per una banda, les seves línies estratègiques d'actuació coincideixen de forma àmplia amb les d'aquesta estratègia més global i, per una altra, el cofinançament d'accions a través de fons estructurals exigirà a curt termini l'existència de pactes territorials entre diferents agents socials. És aquest nou context el que ha mogut la Diputació de Barcelona a posar en marxa la iniciativa dels Pactes Territorials per a la província de Barcelona i prendre el cas de Mataró i el seu Pacte Local per a l'Ocupació com una de les pràctiques ja existents de referència.

Toni Merino
Xavier Posada
Àrea d'Empresa i Ocupació
IMPEM

RESUM

Atur registrat i contractació. Mataró*. 4t trimestre de 1999

* Inclou Mataró, Cabrera de Mar i Argentona

Taxa d'atur registrat	setembre 99	desembre 99	Incr.%
⬆ Mataró	6,65%	6,26%	-5,88%
Barcelona	6,94%	6,75%	-2,74%
⚠ Catalunya	6,37%	6,48%	1,73%
Espanya	9,61%	9,72%	1,14%
Atur reg. per sexes	setembre 99	desembre 99	Incr.%
Homes	1.506	1.483	-1,53%
⬆ Dones	1.982	1.800	-9,18%
Atur reg. per edats	setembre 99	desembre 99	Incr.%
⬆ < 25 anys	577	516	-10,57%
25 a 44 anys	1.611	1.500	-6,89%
> 45 anys	1.300	1.267	-2,54%
Atur reg. per sectors	setembre 99	desembre 99	Incr.%
Agricultura	29	29	0,00%
Indústria	1.599	1.513	-5,38%
⚠ Construcció	253	294	16,21%
Serveis	1.319	1.211	-8,19%
⬆ SOA	288	236	-18,06%
Atur reg. per formació	setembre 99	desembre 99	Incr.%
Primaris	2.809	2.657	-5,41%
Secundaris	492	466	-5,28%
⬆ Universitaris	187	160	-14,44%
Total	3.488	3.283	-5,88%

L'atur registrat¹

L'atur a Mataró* s'ha reduït per primera vegada des del mes de juliol de 1996 per sota de la taxa d'atur enregistrada a Catalunya. Aquesta situació s'ha produït gràcies al descens de l'atur a Mataró*, durant el quart trimestre, en un 5,9%, mentre que en el conjunt de Catalunya s'ha incrementat en un 1,7%.

Per sexes, la reducció més important la trobem en l'atur femení. Dels 205 aturats menys que hi ha en el quart trimestre, gairebé el 90% són dones.

Per trams d'edat, els aturats registrats s'han reduït en tots els nivells, però ha estat el dels més joves el que s'ha vist més afavorit, en reduir-se en un 10% respecte als nivells de fa tres mesos. Aquest fet es podria vincular a la contractació pròpia de la campanya de Nadal i a la disminució dels aturats amb titulació universitària, ja que en el darrer trimestre la seva taxa d'atur ha disminuït en un 14%.

Entre els que busquen la seva primera feina, principalment els joves, s'ha enregistrat una davallada del 18%. L'augment dels aturats del ram de la construcció pot resultar simptomàtic de la desaceleració d'aquest sector en el tram final de 1999.

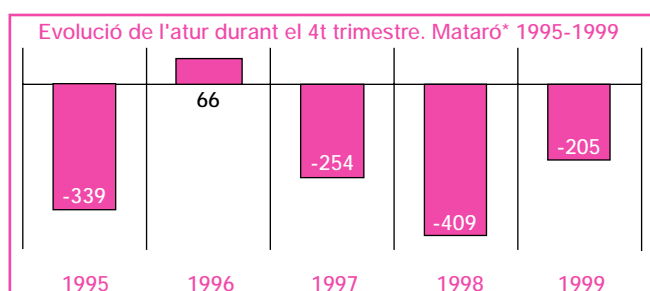

La contractació

La campanya de Nadal suposa històricament un creixement en la contractació, però la xifra assolida en el quart trimestre representa tot un rècord en la contractació registrada a Mataró*. Un total de 7.784 contractes han estat signats en el darrer trimestre de l'any i 25.286 en el global de tot l'any. Comparant-ho amb el quart trimestre de 1998 la contractació ha augmentat en un 18,5%.

Els grups de les dones i dels que tenen entre 25 i 44 anys han estat els que han rebut un major nombre de contractes. Per sectors, el de serveis ha acumulat el 63% del total, i el de la indústria ha doblat els contractes signats respecte del trimestre anterior.

Els contractes de durada superior als sis mesos han superat amb escreix el doble del trimestre anterior, i els indeterminats i indefinits han augmentat prop del 50% respecte del quart trimestre de 1998.

Con. reg. per durada	3r trim. 99	4t trim. 99	Incr.%
< o = 6 mesos	2.511	3.730	48,55%
⬆ > 6 mesos	213	508	138,50%
Indeterminada*	1.561	2.501	60,22%
Indefinits**	630	1.045	65,87%
Con. reg. per sexes	3r trim. 99	4t trim. 99	Incr.%
Homes	2.553	3.783	48,18%
⬆ Dones	2.362	4.001	69,39%
Con. reg. per edats	3r trim. 99	4t trim. 99	Incr.%
< 25 anys	2.128	3.101	45,72%
⬆ 25 a 44 anys	2.291	3.883	69,49%
> 45 anys	496	800	61,29%
Con. reg. per sectors	3r trim. 99	4t trim. 99	Incr.%
Agricultura	140	172	22,86%
⬆ Indústria	912	1.802	97,59%
Construcció	506	869	71,74%
Serveis	3.357	4.941	47,18%
Total	4.915	7.784	58,37%

*No inclou els indefinits

** S'inclouen els següents contractes: a temps parcial, ordinari temps indefinit, minusvàlids L 63/97 i 64/97 i RD 1451/83, contractes indefinits L 63/97 i 64/97 i els convertits en indefinits L 63/97 i 64/97.

⬆ Grup de la variable amb una evolució més favorable durant el període estudiat.

⚠ Grup amb un comportament significativament desfavorable durant el període estudiat.

Atur registrat i contractació.

Mercat de Treball i Àmbit de Referència.

4t trimestre de 1999

L'atur registrat*

MERCAT DE TREBALL ¹

Taxa d'atur registrat	setembre 99	desembre 99	Incr. %
⬆ Mercat de Treball	6,34%	6,01%	-5,24%
Barcelona	6,94%	6,75%	-2,74%
⬇ Catalunya	6,37%	6,48%	1,73%
Espanya	9,61%	9,72%	1,14%
Atur reg. per sexes	setembre 99	desembre 99	Incr. %
⬆ Homes	1.832	1.791	-2,24%
⬆ Dones	2.329	2.152	-7,60%
Atur reg. per edats	setembre 99	desembre 99	Incr. %
⬆ < 25 anys	661	588	-11,04%
25 a 44 anys	1.958	1.828	-6,64%
> 45 anys	1.542	1.527	-0,97%
Atur reg. per sectors	setembre 99	desembre 99	Incr. %
Agricultura	45	43	-4,44%
Indústria	1.775	1.681	-5,30%
⬇ Construcció	302	334	10,60%
Serveis	1.710	1.599	-6,49%
⬆ SOA	329	286	-13,07%
Atur reg. per formació	setembre 99	desembre 99	Incr. %
Primaris	3.242	3.083	-4,90%
Secundaris	660	631	-4,39%
⬆ Universitaris	259	229	-11,58%
Total	4.161	3.943	-5,24%

ÀMBIT DE REFERÈNCIA ²

Taxa d'atur registrat	setembre 99	desembre 99	Incr. %
Àmbit de Ref.	5,57%	5,44%	-2,26%
⬆ Barcelona	6,94%	6,75%	-2,74%
⬇ Catalunya	6,37%	6,48%	1,73%
Espanya	9,61%	9,72%	1,14%
Atur reg. per sexes	setembre 99	desembre 99	Incr. %
⬆ Homes	687	652	-5,37%
⬆ Dones	854	855	0,12%
Atur reg. per edats	setembre 99	desembre 99	Incr. %
⬆ < 25 anys	234	200	-17,00%
25 a 44 anys	746	728	-2,47%
⬇ > 45 anys	561	579	3,11%
Atur reg. per sectors	setembre 99	desembre 99	Incr. %
⬆ Agricultura	20	17	-17,65%
Indústria	463	426	-8,69%
Construcció	119	114	-4,39%
⬆ Serveis	825	840	1,79%
SOA	114	110	-3,64%
Atur reg. per formació	setembre 99	desembre 99	Incr. %
Primaris	1.073	1.058	-1,42%
Secundaris	333	327	-1,83%
⬆ Universitaris	135	122	-10,66%
Total	1.541	1.507	-2,26%

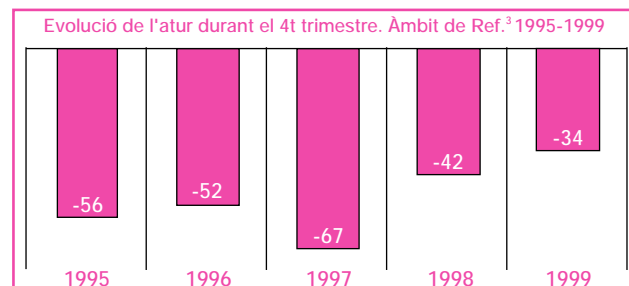
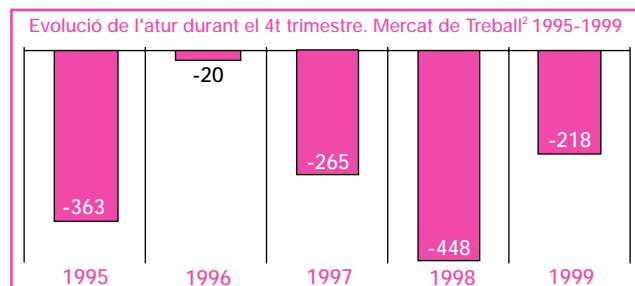

La contractació

ÀMBIT DE REFERÈNCIA ³

Con. reg. per durada	3r trim. 99	4t trim. 99	Incr. %
⬆ < o = 6 mesos	2.582	2.026	-21,53%
⬆ > 6 mesos	209	170	-18,66%
⬆ Indeterminada**	1.978	1.452	-26,59%
⬆ Indefinits	676	761	12,57%
Con. reg. per sexes	3r trim. 99	4t trim. 99	Incr. %
⬆ Homes	3.287	2.556	-22,24%
⬆ Dones	2.158	1.853	-14,13%
Con. reg. per edats	3r trim. 99	4t trim. 99	Incr. %
⬆ < 25 anys	2.950	2.196	-25,26%
⬆ 25 a 44 anys	2.095	1.832	-12,55%
> 45 anys	400	381	-4,75%
Con. reg. per sectors	3r trim. 99	4t trim. 99	Incr. %
⬆ Agricultura	70	48	-31,43%
Indústria	1.003	914	-8,87%
⬆ Construcció	625	468	-25,12%
⬆ Serveis	3.747	2.979	-20,50%
Total	5.445	4.409	-19,03%

*No inclou els indefinits

** S'inclouen els següents contractes: a temps parcial, ordinari temps indefinit, minusvàlids L 63/97 i 64/97 i RD 1451/83, contractes indefinits L 63/97 i 64/97 i els convertits en indefinits L 63/97 i 64/97.

(1) El Mercat de Treball de Mataró inclou els municipis de: Mataró, Argentona, Cabrera, Caldes d'Estrac, Dosrius, Òrrius, Sant Andreu de Llavaneres, Sant Vicenç de Montalt i Vilassar de Mar.

(2) L'Àmbit de Referència quan parlem de l'atur registrat inclou els municipis de: Premià de Mar, Premià de Dalt, Cabrils, Arenys de Mar, Arenys de Munt i Vilassar de Dalt.

(3) L'Àmbit de Referència quan parlem dels contractes registrats inclou els municipis de: Caldes d'Estrac, Dosrius, Òrrius, Sant Andreu de Llavaneres, Sant Vicenç de Montalt, Vilassar de Mar, Premià de Mar, Premià de Dalt, Cabrils, Arenys de Mar, Arenys de Munt i Vilassar de Dalt.

⬆ Grup de la variable amb una evolució més favorable durant el període estudiat.

⬇ Grup amb un comportament significativament desfavorable durant el període estudiat.

Índex

• L'atur registrat a Mataró (4t trimestre de 1999)	pàg. 7
• Evolució del perfil d'aturat a Mataró (4t trimestre de 1999)	pàg. 14
• Contractacions a Mataró (4t trimestre de 1999)	pàg. 16
• L'atur registrat al Mercat de Treball de Mataró i l'Àmbit de Referència (4t trimestre de 1999)	pàg. 18
• Evolució del perfil de l'aturat del Mercat de Treball de Mataró i l'Àmbit de Referència (4t trimestre de 1999)	pàg. 26
• Contractacions a l'Àmbit de Referència del Maresme (4t trimestre de 1999)	pàg. 28

Índex de taules i gràfiques

T 1	Evolució atur registrat per taxes de creixement	pàg. 7
T 2	Evolució de la taxa d'atur	pàg. 8
T 3	Atur registrat per edat i sexe	pàg. 9
T 4	Composició per sectors econòmics	pàg. 11
T 5	Composició per nivell d'instrucció	pàg. 12
T 6	Evolució del perfil d'aturat a Mataró (4t trimestre 1996-1999)	pàg. 14
T 7	Contractat tipus a Mataró (1r trimestre 1998-4t trimestre 1999)	pàg. 17
T 8	Evolució atur registrat per taxes de creixement	pàg. 18
T 9	Atur registrat per edat i sexe	pàg. 19
T 10	Distribució per edat i sexe dels aturats registrats. Setembre de 1999	pàg. 21
T 11	Distribució per edat i sexe dels aturats registrats. Desembre de 1999	pàg. 21
T 12	Composició per sectors econòmics (desembre de 1999)	pàg. 23
T 13	Composició per nivell d'instrucció (setembre de 1998)	pàg. 24
T 14	Composició per nivell d'instrucció (desembre de 1999)	pàg. 25
T 15	Evolució del perfil d'aturat al Mercat de Treball de Mataró i al seu Àmbit de Referència (4t trimestre 1996-1999)	pàg. 26
T 16	Contractat tipus a l'Àmbit de Referència (1r trimestre 1998-4t trimestre 1999)	pàg. 29
G 1	Evolució de l'atur registrat a Mataró (1996-4t trimestre 1999)	pàg. 7
G 2	Comparació de la tendència de l'atur registrat a Mataró respecte altres àmbits (1996-4t trimestre 1999)	pàg. 8
G 3	Evolució de l'atur registrat per edat (1996-4t trimestre 1999)	pàg. 9
G 4	Estructura de l'atur i de la població per sexe i edat. Mataró. Desembre 1999	pàg. 10
G 5	Tendència de l'atur registrat segons sexe (1996-4t trimestre 1999)	pàg. 10
G 6	Evolució de l'atur registrat per sectors (1996-4t trimestre 1999)	pàg. 11
G 7	Tendència de l'atur registrat per sectors (1996-4t trimestre 1999)	pàg. 11
G 8	Evolució de l'atur registrat Estudis Primaris (1996-4t trimestre 1999)	pàg. 12
G 9	Evolució de l'atur registrat Estudis Secundaris i Universitaris (1996-4t trimestre 1999)	pàg. 13
G 10	Tendència de l'atur registrat segons nivells d'instrucció (1996-4t trimestre 1999)	pàg. 13
G 11	Evolució de l'atur registrat a Mataró (setembre 1996-desembre 1999)	pàg. 15
G 12	Evolució de l'atur registrat per edat (setembre 1996-desembre 1999)	pàg. 15
G 13	Evolució de l'atur registrat per sectors (set. a des.1996 - set. a des.1999)	pàg. 15
G 14	Distribució de l'atur registrat per sexe (set. a des.1996 - set. a des.1999)	pàg. 15

G 15	Evolució del nombre de contractacions a Mataró (1993-1999)	pàg. 16
G 16	Evolució de la contractació a Mataró (1998-1999)	pàg. 16
G 17	Contractacions a Mataró (4t trimestre 1999)	pàg. 16
G 18	Comparació de la taxa d'atur entre el Mercat de Treball i l'Àmbit de Referència. (1996-4t trimestre 1999)	pàg. 18
G 19	Comparació de la tendència de la taxa d'atur entre el Mercat de Treball i l'Àmbit de Referència. (1997-4t trimestre 1999)	pàg. 18
G 20	Tendència de l'atur registrat segons àmbit i sexe (1997-4t trimestre 1999)	pàg. 19
G 21	Evolució de l'atur registrat segons grups d'edat. Àmbit de Referència. (1996-4t trimestre 1999)	pàg. 20
G 22	Evolució de l'atur registrat segons grups d'edat. Mercat de Treball (1996-4t trimestre 1999)	pàg. 20
G 23	Estructura de l'atur per sexe i edat. Mercat de Treball i Àmbit de Referència. Desembre de 1999.	pàg. 22
G 24	Pes relatiu dels sectors de cada àmbit respecte el total d'ambdós àmbits (desembre de 1999)	pàg. 23
G 25	Tendència de l'atur registrat per sectors a l'Àmbit de Referència. (1997-4t trimestre 1999)	pàg. 24
G 26	Tendència de l'atur registrat per sectors al Mercat de Treball. (1997-4t trimestre 1999)	pàg. 24
G 27	Tendència de l'atur registrat segons nivells d'instrucció. Àmbit de Referència. (1997-4t trimestre 1999)	pàg. 25
G 28	Tendència de l'atur registrat segons nivells d'instrucció. Mercat de Treball. (1997-4t trimestre 1999)	pàg. 25
G 29	Evolució del nombre d'aturats als quarts trimestres segons àmbits (1996-1999)	pàg. 27
G 30	Distribució de l'atur registrat per sexe i àmbit (desembre 1996-desembre 1999)	pàg. 27
G 31	Evolució del nombre de contractes a l'Àmbit de Referència. (1993-1999)	pàg. 28
G 32	Evolució de la contractació a l'Àmbit de Referència (1998-1999)	pàg. 28
G 33	Contractacions a l'Àmbit de Referència (4t trimestre 1999)	pàg. 28

Atur registrat a Mataró*

(4t trimestre de 1999)

* Inclou Mataró,
Cabrer de Mar i
Argentonà

16

Al llarg de 1999 el nombre d'aturats registrats a Mataró* ha anat disminuint de manera lenta però constant i en acabar l'any s'ha aconseguit que la taxa d'atur sigui la segona més baixa des de l'inici de la sèrie l'any 1992, amb un 6,26%. Aquesta taxa d'atur se situa per primer cop des del mes de juliol de 1996 per sota de la de Catalunya.

T 1

	Atur registrat	Taxa atur	Evolució atur registrat per taxes de creixement					
	Mataró 1999	Mataró 1999	Mensual 1999	Mensual 1998	Annual 1999	Annual 1998	Trim. 1999	Trim. 1998
			(1)	(1)	(2)	(2)	(3)	(3)
octubre	3.377	6,43%	-3,18%	-1,62%	-20,69%	-17,72%	-6,89%	-0,72%
novembre	3.419	6,51%	1,24%	-3,26%	-16,99%	-19,30%	-6,76%	-6,58%
desembre	3.283	6,26%	-3,98%	-4,86%	-16,23%	-21,56%	-5,88%	-9,45%

(1) Taxa de creixement respecte el mes anterior

(2) Taxa de creixement respecte el mateix mes de l'any anterior

(3) Taxa de creixement respecte el trimestre anterior (octubre/juliol, novembre/agost, desembre/setembre)

Font T 1, i G 1: Elaboració pròpia a partir de les dades d'Estadística del Departament de Treball de la Generalitat de Catalunya

Evolució de l'atur registrat a Mataró (1996 - 4t trimestre 1999)

G 1

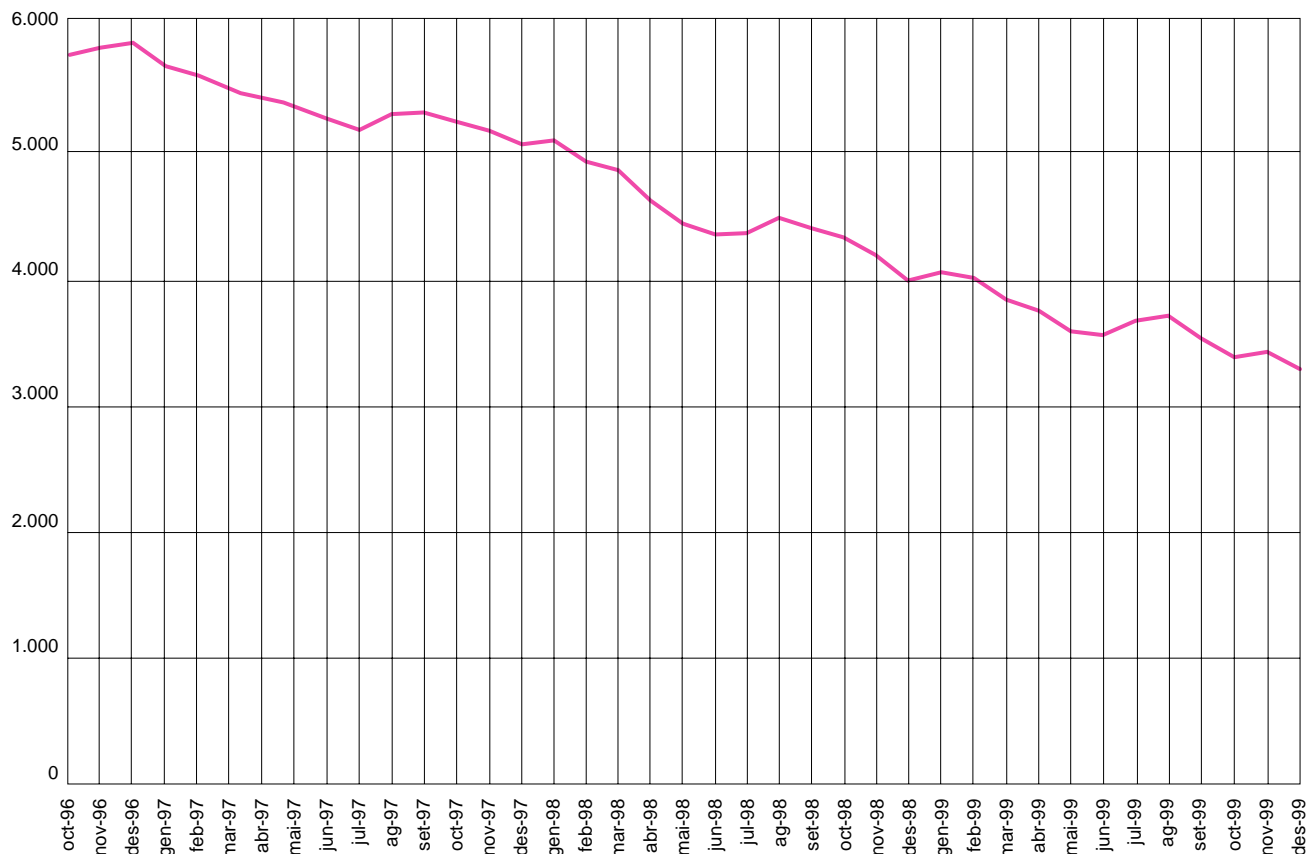

Durant el quart trimestre, el nombre d'aturats registrats s'ha reduït en 205 persones. Malgrat que aquesta disminució és inferior a l'aconseguida en el mateix trimestre de 1998, tant en xifres relatives com absolutes, adquireix més importància pel fet que en àmbits superiors com ara Catalunya o Espanya la xifra d'aturats durant aquest mateix període s'ha incrementat.

T 2

1999	Taxes d'atur per àmbits				Var. taxes d'atur per àmbits c/ mes anterior			
	Mataró (M)	BCN (B)	Cat. (C)	Esp. (E)	Mataró	BCN	Cat.	Esp.
octubre	6,43%	6,86%	6,45%	9,59%	-0,21%	-0,08%	0,08%	-0,02%
novembre	6,51%	6,84%	6,57%	9,78%	0,08%	-0,01%	0,11%	0,19%
desembre	6,26%	6,75%	6,48%	9,72%	-0,26%	-0,10%	-0,09%	-0,06%

1999	Tx. creixement taxes d'atur per àmbits c/ mes anterior				Difs. taxes d'atur per àmbits		
	Mataró	BCN	Cat.	Esp.	M - B	M - C	M - E
octubre	-3,18%	-1,17%	1,31%	-0,24%	-0,42%	-0,02%	-3,15%
novembre	1,24%	-0,21%	1,77%	2,01%	-0,33%	-0,05%	-3,26%
desembre	-3,98%	-1,42%	-1,30%	-0,61%	-0,49%	-0,23%	-3,46%

G 2 Comparació de la tendència de l'atur registrat a Mataró respecte altres àmbits (1996 - 4t trim. 99)

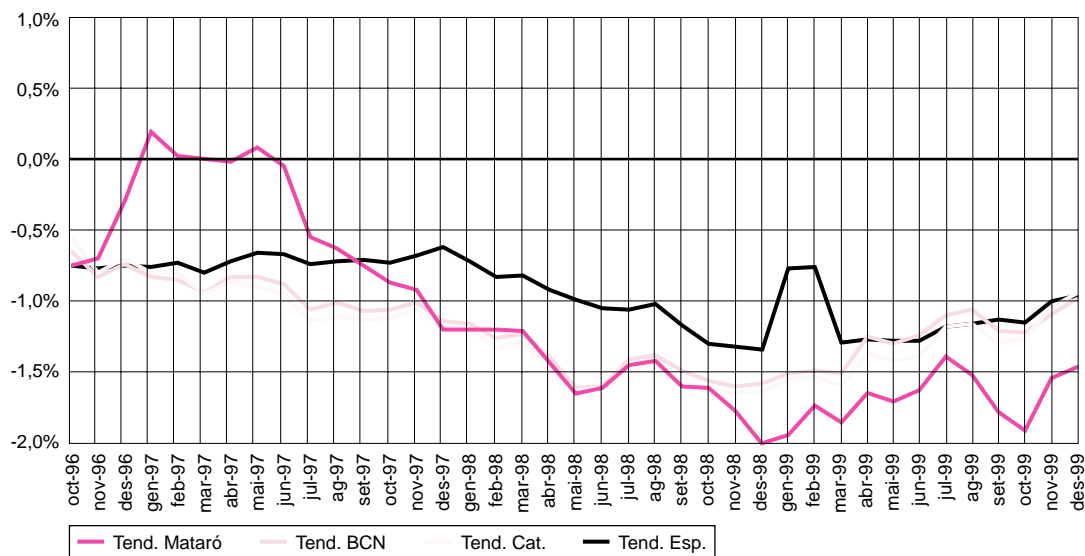

Font T 2 i G 2: Elaboració pròpia a partir de les dades d'Estadística del Departament de Treball de la Generalitat de Catalunya

Atur registrat per edat i sexe

Durant el mes d'octubre d'aquest any els homes han aconseguit la taxa d'atur més baixa des de l'inici de la sèrie l'any 1992 amb 4,57 aturats registrats per cada 100 homes actius (segons el padró del maig de 1996). El repunt del mes de desembre ha situat la taxa d'atur masculí en el 4,69%. En les dones, la taxa d'atur en finalitzar 1999 s'ha situat en el 8,63%, la més baixa des del mes d'agost de 1992. Les dones encara es troben lluny dels nivells d'ocupació dels homes, i més si tenim en compte que la taxa d'activitat femenina a Mataró* és del 43,46%, mentre que la dels homes és del 69,08%.

T 3

	Atur registrat per sexe		% Proporció sobre total		Taxa d'atur mensual		Var. taxa d'atur c/ mes anterior Dif.		Var. taxa d'atur c/ mes anterior Tx. creixement		Diferència taxes
	H	D	H	D	H	D	H	D	H	D	
1999											
octubre	1.445	1.932	42,79%	57,21%	4,57%	9,26%	-0,19%	-0,24%	-4,05%	-2,52%	4,69%
novembre	1.490	1.929	43,58%	56,42%	4,71%	9,24%	0,14%	-0,01%	3,11%	-0,16%	4,53%
desembre	1.483	1.800	45,17%	54,83%	4,69%	8,63%	-0,02%	-0,62%	-0,47%	-6,69%	3,94%

	Tx. creixement atur registrat agost/juliol		Tx. creixement atur registrat setembre/agost		% Proporció sobre total per edats octubre		% Proporció sobre total per edats novembre		% Proporció sobre total per edats desembre	
	H	D	H	D	H	D	H	D	H	D
1999										
< 25	7,51%	-2,83%	-9,61%	-9,91%	37,63%	62,37%	40,03%	59,97%	40,12%	59,88%
25-34	-1,54%	1,37%	2,81%	-6,56%	38,88%	61,12%	38,19%	61,81%	40,47%	59,53%
35-44	2,38%	-0,95%	0,66%	-7,47%	41,23%	58,77%	42,04%	57,96%	44,10%	55,90%
45-54	5,72%	2,03%	2,55%	-5,72%	42,98%	57,02%	43,85%	56,15%	45,93%	54,07%
> 54	3,16%	-1,57%	-1,23%	-2,79%	55,34%	44,66%	56,50%	43,50%	56,89%	43,11%

Evolució de l'atur registrat per edat (1996 - 4t trimestre 1999)

G 3

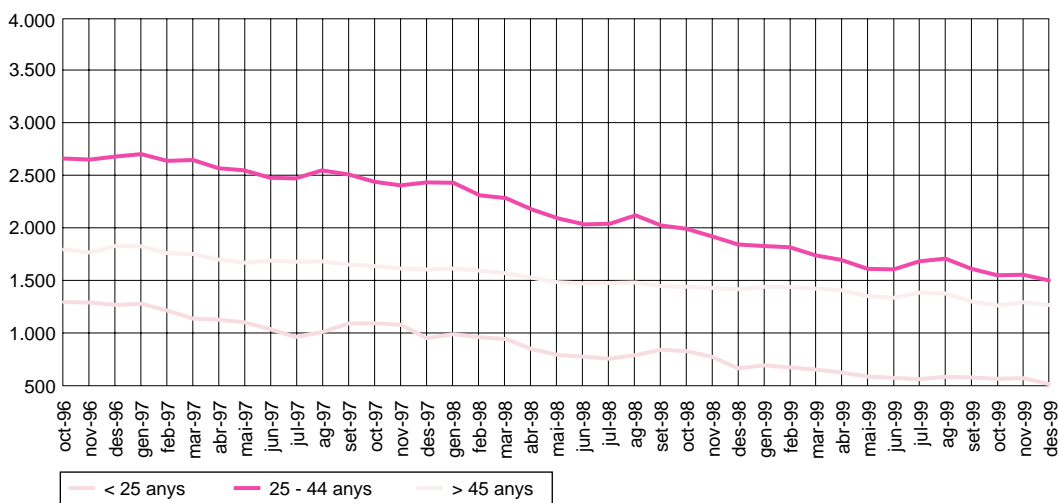

Font T 3 i G 3:
Elaboració pròpia a partir de les dades d'Estadística del Departament de Treball de la Generalitat de Catalunya

Continua creixent l'edat mitjana dels aturats, tant en homes com en dones, però són els primers els que més han augmentat la seva edat en el darrer any, en passar dels 40,5 als 41,5 anys de mitjana. En les dones desocupades l'edat mitjana ha passat dels 38,4 als 38,7 anys.

G 4

Estructura de l'atur i de la població per sexe i edat. Mataró. Desembre 1999

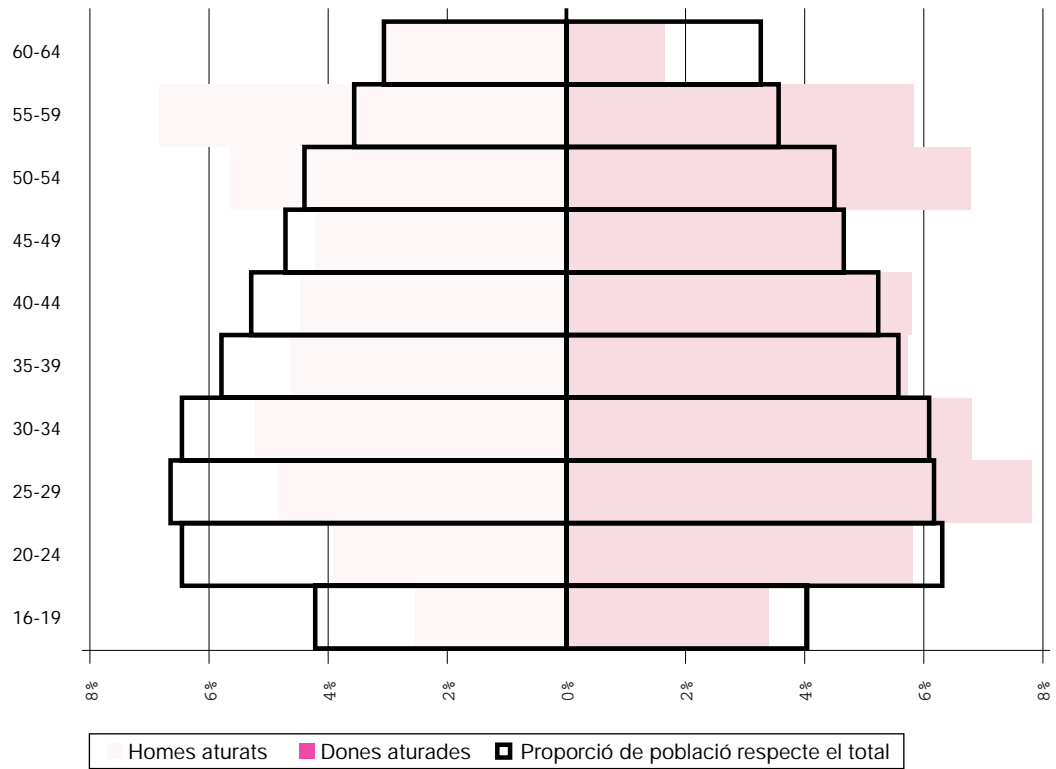

G 5

Tendència de l'atur registrat segons sexe (1996 - 4t trimestre 1999)

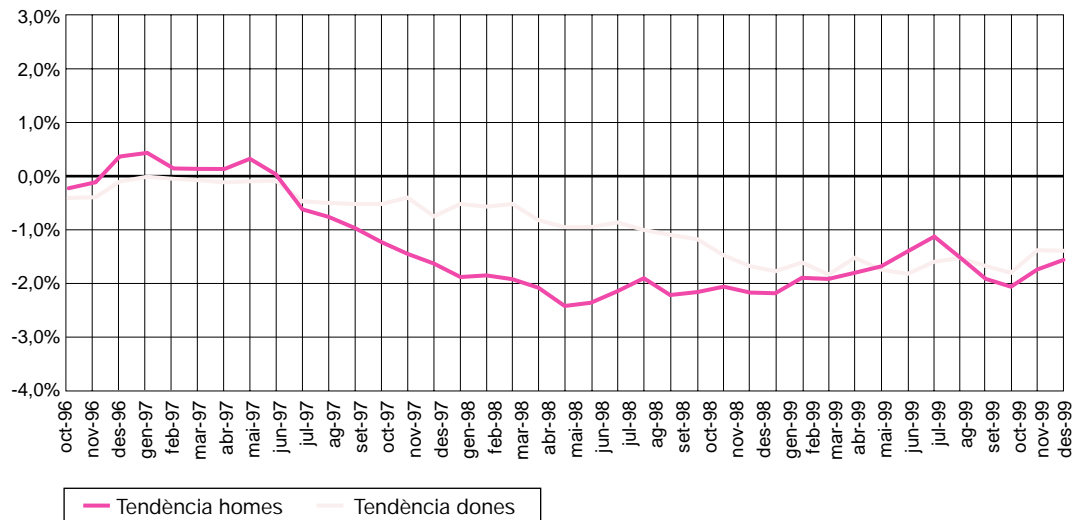

Font G 4 i G 5: Elaboració pròpia a partir de les dades d'Estadística del Departament de Treball de la Generalitat de Catalunya

Atur registrat per sectors econòmics

La dinàmica de la construcció té un clar reflex en l'atur registrat en el sector. Així, en els nou primers mesos, el nombre d'aturats registrats en la construcció s'ha reduït en un 16,2%, coincidint amb el fort impuls viscut en el sector. La desacceleració que ha patit la construcció en el darrer trimestre de l'any, sobretot en l'inici de nous habitatges, coincideix amb un increment dels aturats del sector (16,2%), contràriament al que succeïa en el mateix període en anys anteriors.

Sector econòmic	Composició per sectors econòmics					
	setembre			desembre		
	Nombre	Pes relatiu (1)	Var. any ant. (2)	Nombre	Pes relatiu (1)	Var. any ant. (2)
Agricultura	29	0,83%	0,00%	29	0,88%	0,05%
Indústria	1.599	45,84%	-2,79%	1.513	46,09%	0,24%
Construcció	253	7,25%	-0,09%	294	8,96%	1,70%
Serveis	1.319	37,82%	4,84%	1.211	36,89%	-0,93%
SOA	288	8,26%	-1,96%	236	7,19%	-1,07%
Total	3.488	100%	0,00%	3.283	100%	0,00%

T 4

Font T 4, G 6 i G 7:
Elaboració pròpia
a partir de les dades
d'Estadística del
Departament de Treball
de la Generalitat
de Catalunya

(1) Representativitat de cada sector econòmic respecte el total d'aturats registrats
(2) Variació de la representativitat respecte el mateix mes de l'any anterior

Evolució de l'atur registrat per sectors (1996 - 4t trim. 99)

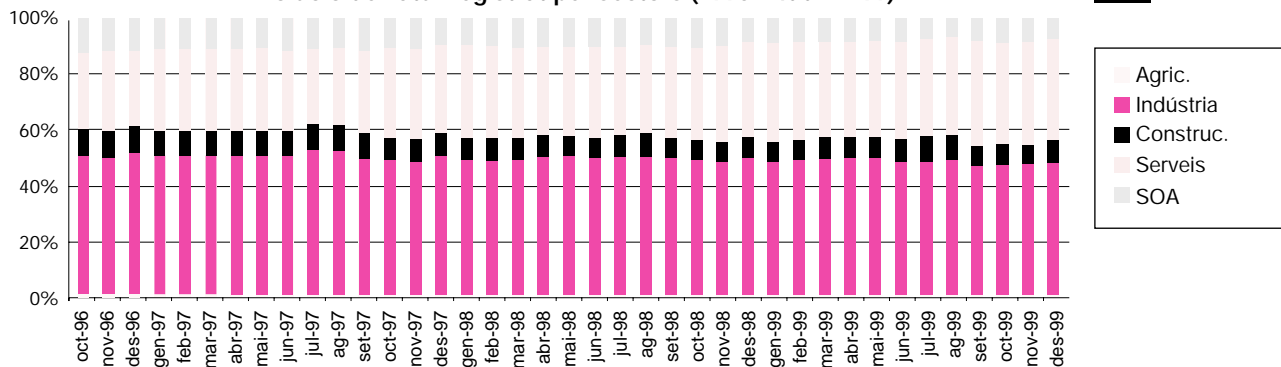

G 6

Tendència de l'atur registrat per sectors (1996 - 4t trimestre 1999)

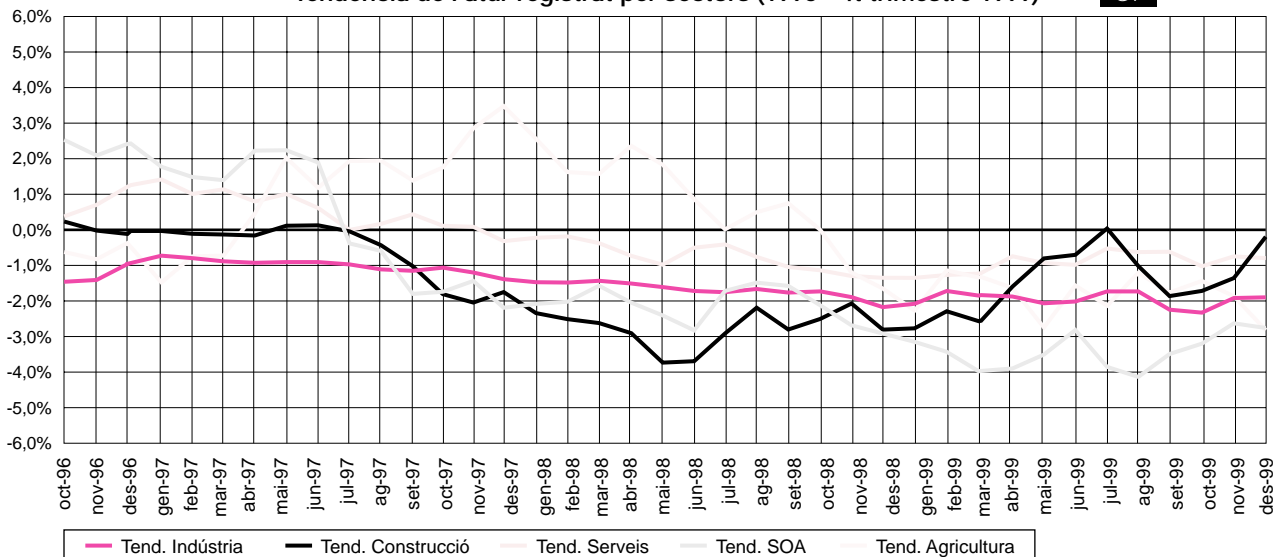

G 7

Pel que fa a la resta de sectors, en tots es produeix un descens de desocupats durant el quart trimestre, però els descensos més remarcables tenen lloc en el sector serveis i en aquells que busquen la seva primera feina. En l'evolució interanual cal destacar el descens del 20,7% en els aturats de la indústria, i el 28,7% en el col·lectiu sense ocupació anterior.

Atur registrat per formació*

Durant el darrer trimestre s'ha produït un descens d'aturats en els tres grups de formació, tal i com va passar en el mateix trimestre de 1998. Aquests descensos, però, són inferiors als aconseguits l'any passat.

La sèrie amb desocupats universitaris són els que en valor relatiu han vist reduït més el seu nombre, en un 14,5% durant el quart trimestre de l'any, mentre que continua amb una evolució interanual desfavorable amb un increment del 3,9%. El fet que entre desembre de 1999 i 1998 el nombre d'aturats s'hagi incrementat ve motivat segurament pel creixent nombre d'estudiants universitaris; i, en canvi, el descens que s'ha produït en el darrer trimestre de l'any en els desocupats universitaris és un fet que s'ha produït usualment en els darrers tres anys, possiblement a causa del fet que un cop obtinguts els títols universitaris, en finalitzar la convocatòria de setembre, aquests s'han apuntat a les llistes de l'OTG i en el decurs d'aquest trimestre han trobat feina.

T 5

Nivell d'instrucció	Composició per nivell d'instrucció					
	setembre			desembre		
	Nombre	Pes relatiu (1)	Var. any ant. (2)	Nombre	Pes relatiu (1)	Var. any ant. (2)
Est. Primaris	2.809	80,53%	-1,61%	2.657	80,93%	0,40%
Est. Secund.	492	14,11%	0,98%	466	14,19%	0,09%
Est. Universit.	187	5,36%	0,62%	160	4,87%	-0,49%
Total	3.488	100%	0,00%	3.283	100%	0,00%

(1) Representativitat de cada nivell d'instrucció respecte el total d'aturats registrats

(2) Variació de representativitat respecte el mateix mes de l'any anterior

G 8

Evolució de l'atur registrat Estudis Primaris (1996 - 4t trimestre 1999)

* Donada la nova agregació de dades les agrupacions realitzades a partir de l'octubre de 1996 són:
 Estudis Primaris: Sense alfabetització, estudis primaris, certificat escolaritat i EGB
 Estudis Secundaris: FP I i II, BUP i COU
 Estudis Universitaris: Grau Mig i Grau Superior

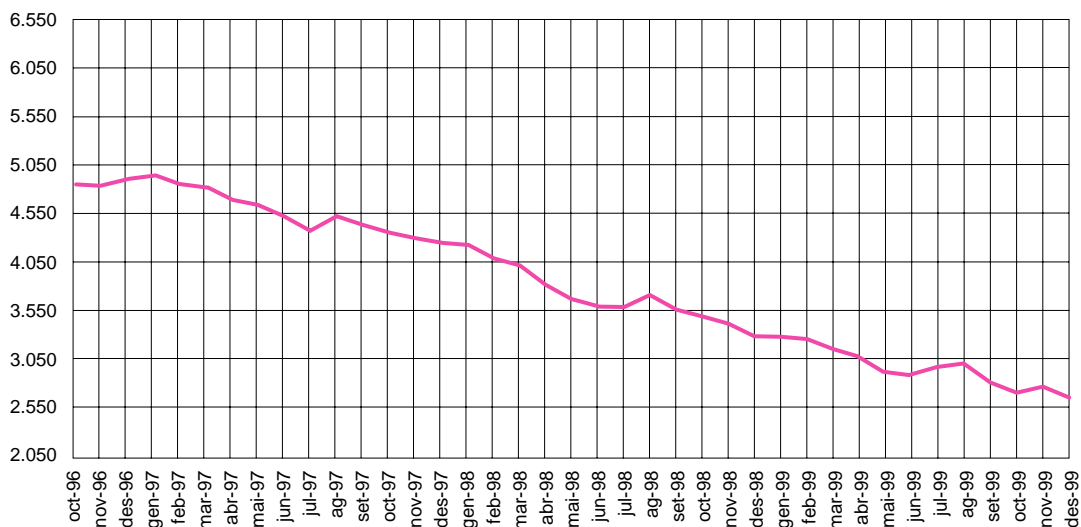

Evolució de l'atur registrat Estudis Secundaris i Universitaris (1996 - 4t trimestre 1999)

G 9

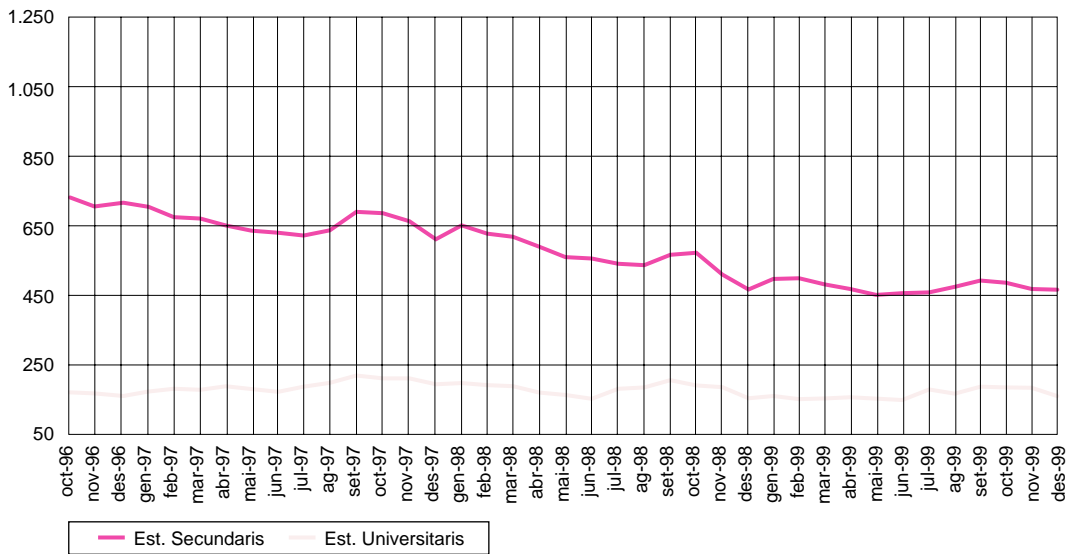

Tendència de l'atur registrat segons nivells d'instrucció (1996 - 4t trimestre 1999)

G 10

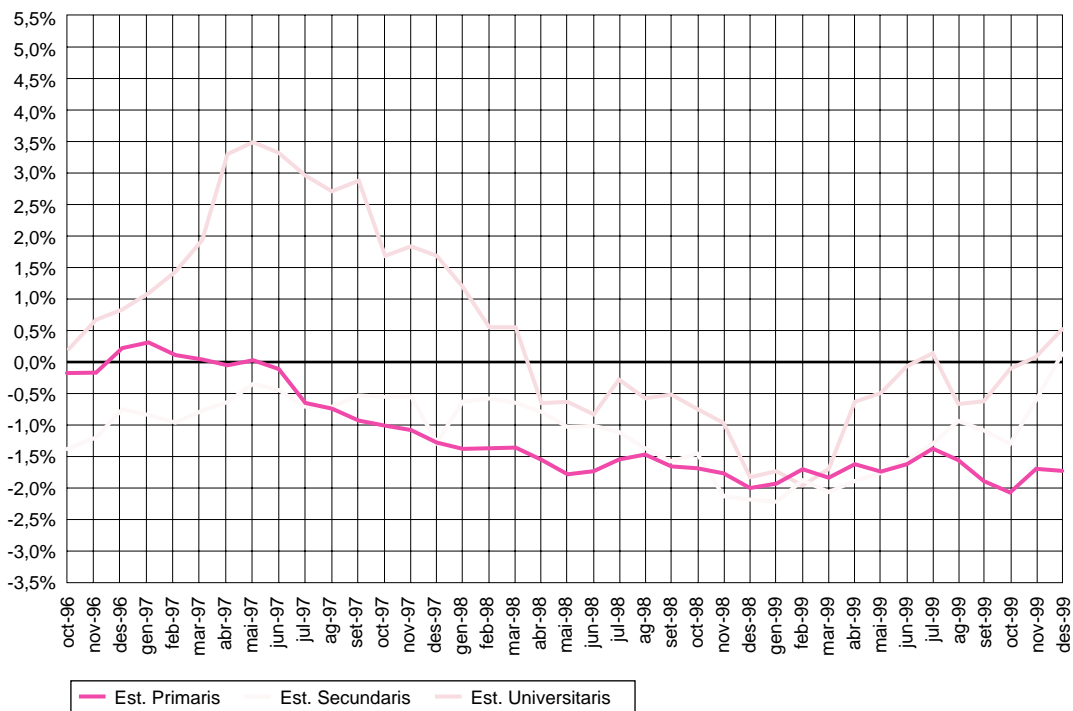

Font T 5, G 8, G 9 i G 10: Elaboració pròpia a partir de les dades d'Estadística del Departament de Treball de la Generalitat de Catalunya

En els darrers dotze mesos, l'evolució més significativa s'ha produït en els aturats amb estudis primaris, amb un descens del 19,4%. En els aturats amb estudis secundaris la variació ha estat pràcticament nul·la, mentre que en els universitaris s'ha produït un lleuger increment.

Evolució del perfil d'aturat a Mataró* (4t trimestre 1996-1999)

T 6

	desembre 1996	%	desembre 1997	%	desembre 1998	%	desembre 1999	%
Sexe	Home	50,5%	Dona	52,2%	Dona	54,3%	Dona	54,8%
Sect. ec.	Indústria	51,2%	Indústria	49,6%	Indústria	48,7%	Indústria	46,1%
Edat	25-44	46,4%	25-44	48,7%	25-44	47,0%	25-44	45,7%
Formació	Certif. d'escol.	57,4%	Certif. d'escol.	54,8%	Certif. d'escol.	55,5%	Certif. d'escol.	51,8%

	Variació set. 97 - desembre 97				Variació set. 98 - desembre 98				Variació set. 99 - desembre 99			
	Perfil des. 97	Tx. C. (v.a)	Var. Pes	Tx. C. (%)	Perfil des. 98	Tx. C. (v.a)	Var. Pes	Tx. C. (%)	Perfil des. 99	Tx. C. (v.a)	Var. Pes	Tx. C. (%)
	(1)	(2)	(3)		(1)	(2)	(3)		(1)	(2)	(3)	
Sexe	Dona	-5,82%	-0,54%	-1,03%	Dona	-12,31%	-1,77%	-3,16%	Dona	-9,18%	-2,00%	-3,51%
Sect. ec.	Indústria	-5,20%	-0,19%	-0,38%	Indústria	-9,31%	0,07%	0,15%	Indústria	-5,38%	0,24%	0,53%
Edat	25 - 44	-2,95%	0,95%	1,98%	25 - 44	-5,57%	0,12%	0,26%	25 - 44	-6,89%	-0,50%	-1,08%
Formació	Certif. esc.	-4,77%	0,04%	0,07%	Certif. esc.	-4,52%	2,87%	5,45%	Certif. esc.	-4,81%	0,58%	1,13%

(1) Taxa de creixement dels valors absoluts

(2) Variació del pes relatiu

(3) Taxa de creixement del pes relatiu

Continuen repetint-se les característiques que determinen el perfil de l'aturat, tot i que la majoria van perdent pes gradualment. Així, els aturats de la indústria, els que tenen entre 25 i 44 anys i els que tenen el certificat d'escolaritat han anat reduint el seu pes al llarg dels darrers tres anys. Per contra, les dones representen cada cop un grup més nombrós de desocupades.

En el quart trimestre de 1999 continua la tònica de reducció de la desocupació registrada. Les festes nadalenques suposen tradicionalment una davallada en l'atur registrat tant a Mataró* com al Maresme.

Les dones i els que tenen entre 25 i 44 anys han estat els dos únics grups que han vist reduir el seu pes en el darrer trimestre de l'any atenent-nos a les quatre característiques que conformen el perfil de l'aturat. Concretament, les dones han perdut dos punts percentuals, mentre que el col·lectiu d'edat intermèdia ha perdut mig punt percentual.

En l'evolució interanual, els desocupats que busquen la seva primera feina és el col·lectiu que ha presentat un decrement més important, amb un 28,7% menys d'aturats. La indústria també ha aconseguit un descens significatiu, amb un 20,7% menys d'aturats.

En els darrers dotze mesos, els aturats més joves són els que més s'han vist afavorits per la reducció de l'atur, amb un descens xifrat en el 21,9%. Com més edat té l'aturat menor és el descens aconseguit. Per formació, els aturats amb estudis primaris ha estat el grup que més ràpidament ha reduït el nombre d'aturats de la seva llista.

G 11 Evolució de l'atur registrat a Mataró (desembre 1996 - desembre 1999)

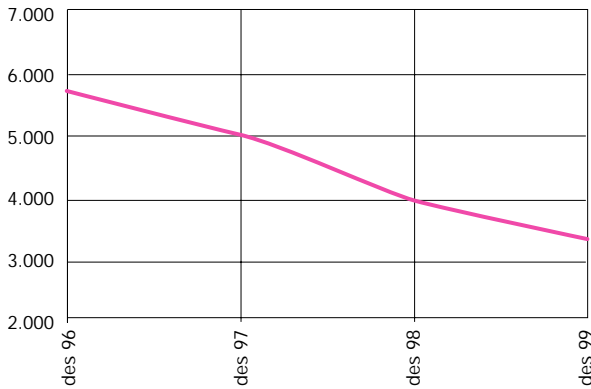

G 12 Evolució de l'atur registrat per edat (desembre 1996 - desembre 1999)

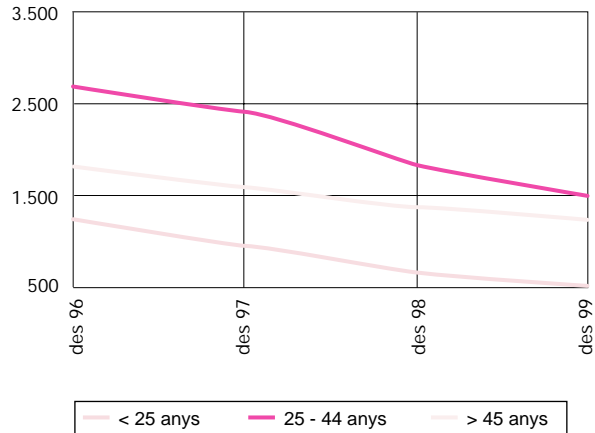

Distribució de l'atur registrat per sectors (set. a desembre 1996 - set. a desembre 1999)

G 13

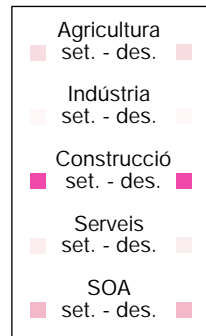
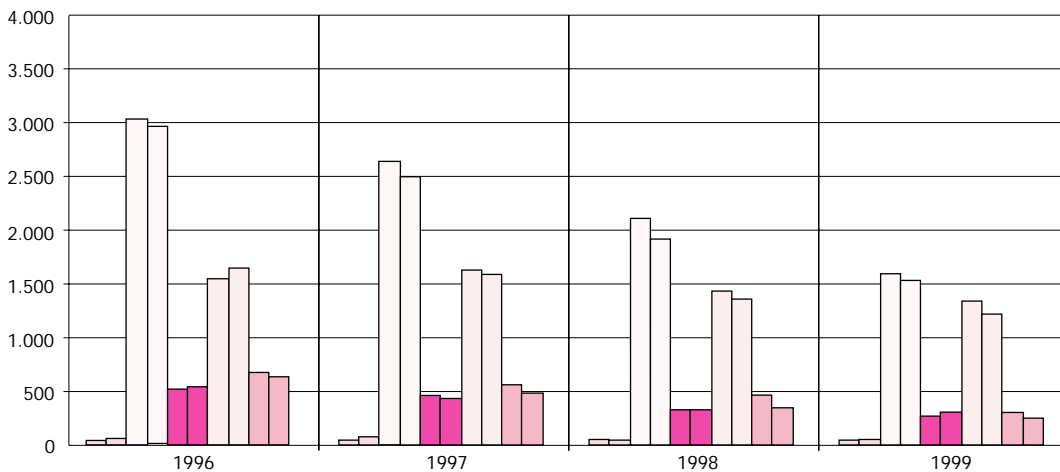

Evolució trimestral de l'atur registrat per sexe (set. a des. 1996 - set. a des. 1999)

G 14

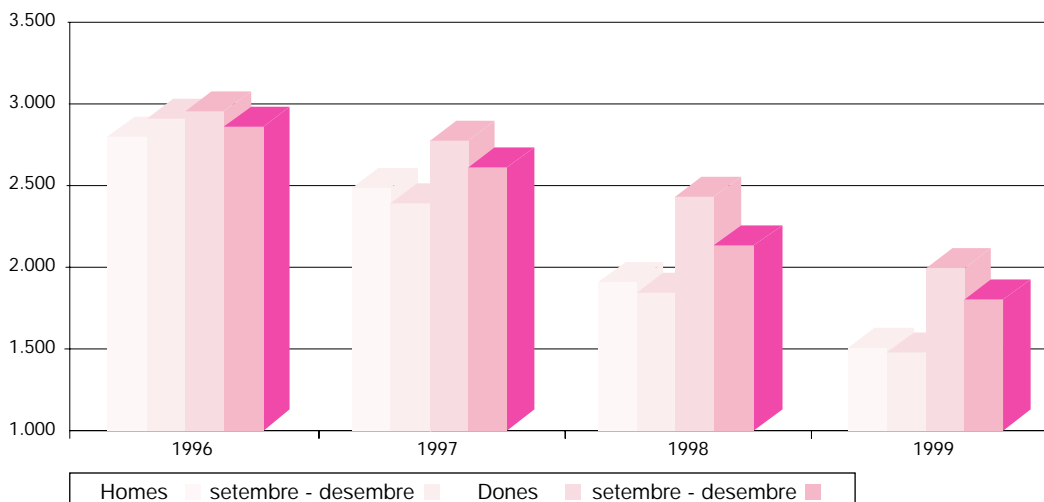

Font T 6, G 11, G 12, G 13 i G 14:
Elaboració pròpia a partir de les dades d'Estadística del Departament de Treball de la Generalitat de Catalunya

Contractacions a Mataró* (4t trimestre de 1999)

Després d'un tercer trimestre on la contractació registrada semblava reflectir una tendència de certa contenció, en el quart trimestre la contractació s'ha destapat i ha assolit uns valors molt elevats. Així, respecte del tercer trimestre, la contractació ha augmentat en un 58,4%, mentre que l'any 1998 aquest diferencial va ésser del 26%. En la comparació interanual, l'increment entre el quart trimestre de 1999 i el de 1998 ha estat del 18,6%.

G 15 Evolució del nombre de contractes a Mataró (1993 - 1999)

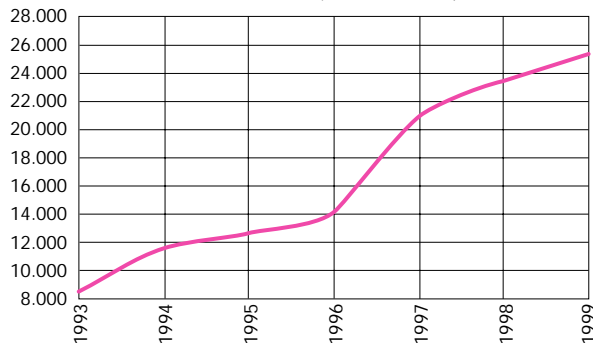

G 16 Evolució de la contractació a Mataró, 1998 - 1999

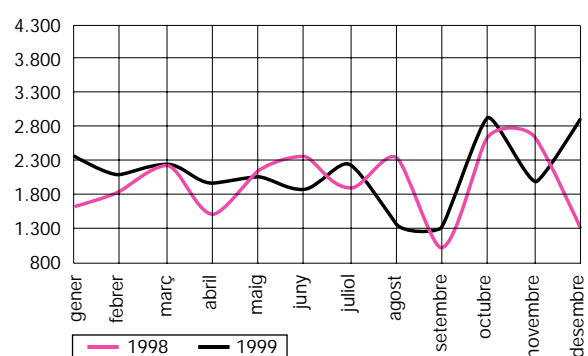

Aquest significatiu increment en el nombre de contractes s'ha produït principalment en els contractes indeterminats i en els indefinits. Així, en el quart trimestre de 1998 els primers representaven una quarta part de tots els contractes; i en el de 1999, el 32%. Pel que fa als indefinits han passat d'acumular l'11% de tota la contractació al 13%.

En el global de 1999 la contractació fixa a Mataró representa prop del 14% de tots els contractes signats, mentre que l'any 1998 aquests contractes van representar l'11,1%. Aquest augment en la creació d'ocupació estable és un factor important en el creixement del consum privat i s'ha convertit, juntament amb la construcció, en un dels principals dinamitzadors de l'economia de Mataró.

Contractació per sexe
4t trimestre 1999

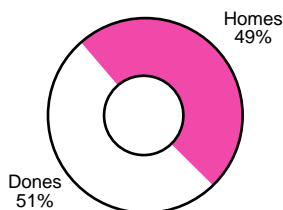

Contractació per sectors
4t trimestre 1999

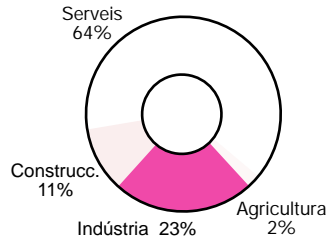

Contractació per durada
4t trimestre 1999

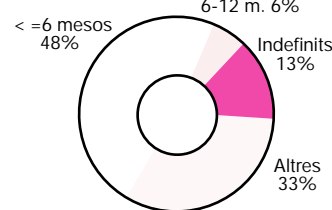

Contractació per edats
4t trimestre 1999

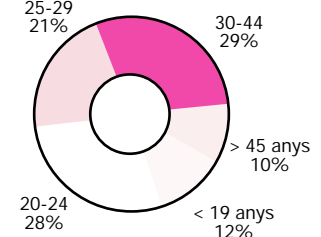

G 17

Contractat tipus a Mataró*

- La indústria ha estat el sector que ha registrat un increment més significatiu en el quart trimestre. El 23% dels contractes han estat per al sector, dos punts per sobre del pes que va tenir el sector un any abans, i quatre punts respecte del trimestre anterior.

- La meitat de la contractació ha anat a parar a mans del grup d'edat intermèdia. La contractació prèvia a la temporada de Nadal va a parar principalment a aquest grup d'edat, mentre que a l'estiu recau en els més joves.

- Un 51,4% dels contractes han estat per a les dones. El percentatge de temporalitat en els contractes de les dones és del 88,5%, mentre que en els homes és del 84,5%.
- El percentatge de contractes indefinits en el quart trimestre ha estat del 13,5%.

Font G 15, G 16 i G 17: Elaboració pròpia a partir de les dades d'Estadística del Departament de Treball de la Generalitat de Catalunya

Aquest valor és superior al registrat en el trimestre anterior (12,8%) i al registrat en el mateix trimestre de 1998 (11,3%).

T 7

Mataró (1r trimestre 1999)		
Perfil	Contractat	Aturat (març)
Sexe	Dona (50,87%)	Dona (54,08%)
Sector econòmic	Serveis (68,14%)	Indústria (48,59%)
Edat	20-24 (29,12%) i 30-44 (29,31%)	25-44 (45,45%)
		50-54 (12,88%), 25-29 (12,20%) 30-34 (12,15%), 55-59 (11,21%)
Durada contracte*	Menor o igual 6 mesos (53,80%)	(percentatges més alts)
Tipus contracte	Eventual circums. prod. (27,82%)	Temporals
	Per obra o servei (21,31%)	
	Temps parcial (20,29%)	
	Total indefinits (12,67%)	
		Indefinits
Mataró (2n trimestre 1999)		
Perfil	Contractat	Aturat (juny)
Sexe	Home (51,31%)	Dona (54,67%)
Sector econòmic	Serveis (65,89%)	Indústria (46,59%)
Edat	30-44 (29,30%) i 20-24 (28,30%)	25-44 (45,41%)
		50-54 (12,78%), 25-29 (12,44%) 30-34 (12,30%), 55-59 (11,99%)
Durada contracte*	Menor o igual 6 mesos (50,13%)	(percentatges més alts)
Tipus contracte	Eventual circums. prod. (27,50%)	Temporals
	Per obra o servei (22,55%)	
	Temps parcial (19,16%)	
	Total indefinits (15,86%)	
		Indefinits
Mataró (3r trimestre 1999)		
Perfil	Contractat	Aturat (setembre)
Sexe	Home (51,94%)	Dona (56,82%)
Sector econòmic	Serveis (68,30%)	Indústria (45,84%)
Edat	20-24 (28,69%) i 30-44 (27,08%)	25-44 (46,18%)
		25-29 (12,90%), 50-54 (12,79%) 30-34 (12,39%), 55-59 (12,07%)
Durada contracte*	Menor o igual 6 mesos (60,18%)	(percentatges més alts)
Tipus contracte	Eventual circums. prod. (27,01%)	Temporals
	Per obra o servei (27,91%)	
	Temps parcial (16,07%)	
	Total indefinits (12,81%)	
		Indefinits
Mataró (4t trimestre 1999)		
Perfil	Contractat	Aturat (desembre)
Sexe	Dona (51,40%)	Dona (54,82%)
Sector econòmic	Serveis (63,48%)	Indústria (46,06%)
Edat	20-24 (28,06%) i 30-44 (29,21%)	25-44 (45,69%)
		25-29 (12,70%), 50-54 (12,58%) 55-59 (12,58%), 30-34 (12,06%)
Durada contracte*	Menor o igual 6 mesos (47,92%)	(percentatges més alts)
Tipus contracte	Eventual circums. prod. (25,52%)	Temporals
	Per obra o servei (24,67%)	
	Temps parcial (21,08%)	
	Total indefinits (13,42%)	
		Indefinits

* Percentatge sobre el total de contractes, inclosos els indefinits

Font T 7: Elaboració pròpia a partir de les dades d'Estadística del Departament de Treball de la Generalitat de Catalunya

Atur registrat al Mercat de Treball de Mataró i a l'Àmbit de Referència (4t trimestre 1999)

La línia seguida per la taxa d'atur en l'Àmbit de Referència ha estat de lleuger creixement en els darrers mesos, mentre que en el Mercat de Treball ha seguit una tendència descendent. Malgrat les diferents evolucions seguides per l'atur, val a dir que en el mes de desembre, en tots dos àmbits, s'ha produït un descens en el nombre d'aturats com a conseqüència de l'arribada de les festes nadalenques. Així, el Mercat de Treball ha aconseguit situar-se per sota dels 4.000 desocupats i l'Àmbit de Referència s'ha situat en els 1.507, molt a prop del mínim aconseguit en la sèrie en el mes de juliol d'aquest mateix any.

T 8

	Atur registrat		Taxa d'atur ¹		Evolució atur registrat per taxes de creixement			
	Mercat de Trebal	Àmbit Referència	Mercat de Trebal	Àmbit Referència	Mensual		Anual	
					Mercat de Trebal (1)	Àmbit Referència (1)	Mercat de Trebal (2)	Àmbit Referència (2)
octubre	4.064	1.549	6,20%	5,59%	-2,33%	0,52%	-17,68%	-14,42%
novembre	4.101	1.570	6,25%	5,67%	0,91%	1,36%	-14,49%	-13,36%
desembre	3.943	1.507	6,01%	5,44%	-3,85%	-4,01%	-13,78%	-13,14%

(1) Taxa de creixement respecte el mes anterior

(2) Taxa de creixement respecte el mateix mes de l'any anterior

Comparant-ho amb el mateix interval de temps de l'any 1998, el comportament de la sèrie de l'atur registrat en els dos àmbits és similar. En tots dos àmbits l'atur s'ha reduït, i en tots dos períodes el descens ha estat més important en el Mercat de Treball que en l'Àmbit de Referència.

G 18

Comparació de la taxa d'atur entre el Mercat de Treball i l'Àmbit de Referència (1996 - 4t trimestre 1999)

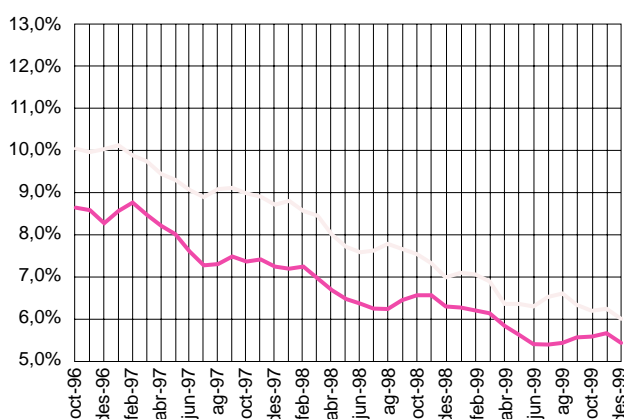

— Taxa atur Mercat de Treball
— Taxa atur Àmbit de Referència

G 19

Comparació de la tendència de la taxa d'atur entre el Mercat de Treball de Mataró i l'Àmbit de Referència (1997 - 4t trimestre 1999)

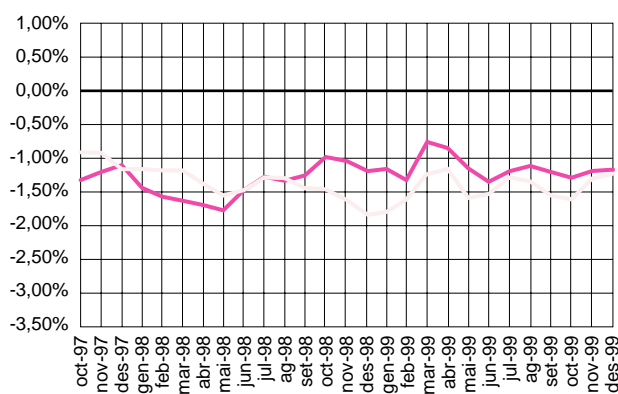

Atur registrat per edat i sexe

Respecte del tercer trimestre, durant el quart trimestre la reducció de l'atur que s'ha produït en l'Àmbit de Referència només ha tingut lloc entre els homes, ja que s'ha aconseguit que la seva taxa es torni a situar per sota del 4%, mentre que entre les dones la taxa d'atur s'ha mantingut en el 7,8%. En el Mercat de Treball la major part de la reducció de l'atur s'ha centrat en les dones i ha fixat la seva taxa en el 8,2%. La reducció dels homes aturats ha estat més modesta, i la taxa s'ha situat en el 4,5%.

T 9

Mercat de Treball	Atur registrat per sexe		% Proporció sobre total		Taxa d'atur mensual ¹		Var. taxa d'atur c/ mes anterior Dif.		Diferència taxes
	H	D	H	D	H	D	H	D	
1999									
octubre	1.781	2.283	43,82%	56,18%	4,51%	8,73%	-0,13%	-0,18%	4,22%
novembre	1.812	2.289	44,18%	55,82%	4,59%	8,76%	0,08%	0,02%	4,17%
desembre	1.791	2.152	45,42%	54,58%	4,54%	8,23%	-0,05%	-0,52%	3,69%

Àmbit de Referència	Atur registrat per sexe		% Proporció sobre total		Taxa d'atur mensual ¹		Var. taxa d'atur c/ mes anterior Dif.		Diferència taxes
	H	D	H	D	H	D	H	D	
1999									
octubre	672	877	43,38%	56,62%	4,01%	8,03%	-0,09%	0,21%	4,02%
novembre	678	892	43,18%	56,82%	4,04%	8,17%	0,04%	0,14%	4,13%
desembre	652	855	43,26%	56,74%	3,89%	7,83%	-0,16%	-0,34%	3,94%

Tendència de l'atur registrat segons àmbit i sexe (1997 - 4t trimestre 1999)

G 20

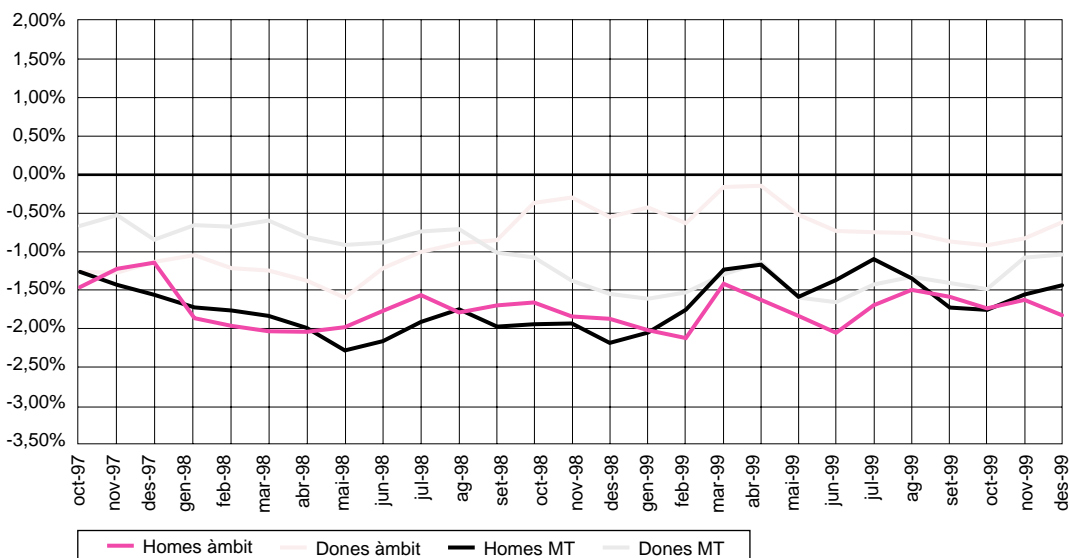

Font T 8, G 18, G 19
T 9 i G 20: Elaboració pròpia a partir de les dades d'Estadística del Departament de Treball de la Generalitat de Catalunya

G 21 Evolució de l'atur registrat segons grups d'edat. Àmbit de Referència (1996 - 4t trimestre 1999)

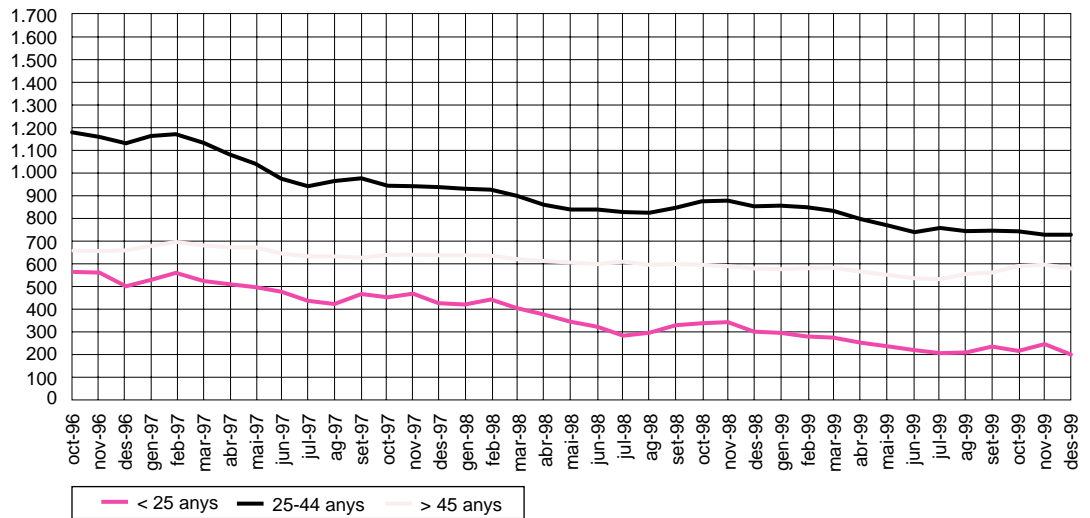

G 22 Evolució de l'atur registrat segons grups d'edat. Mercat de Treball (1996 - 4t trimestre 1999)

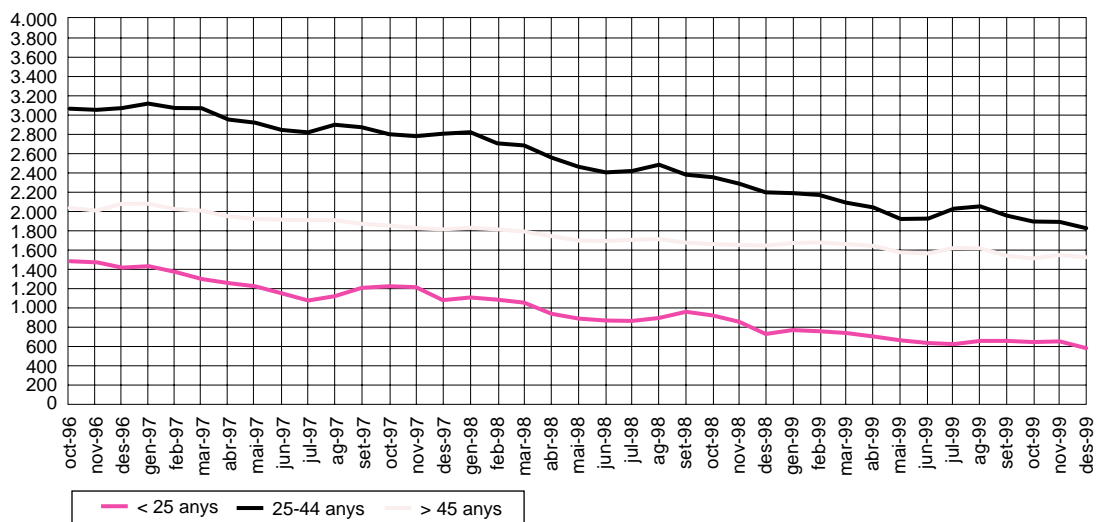

El diferencial entre la taxa d'atur masculí i femení al llarg del quart trimestre es caracteritza per tenir durant els mesos d'octubre i novembre valors més o menys similars que oscil·len al voltant de 4 punts percentuals en l'Àmbit de Referència i de 4,2 punts en el Mercat de Treball. Les vacances de Nadal suposen una clara disminució en l'atur de les dones i així ho reflecteix la reducció del diferencial de les taxes d'atur d'homes i dones en tots dos àmbits.

Atur registrat per edat i sexe (detall)

En la desagregació per sexe i edat s'observa com els homes aturats majors de 44 anys és el grup més nombrós. En el Mercat de Treball representen el 43,5% de tots els homes aturats i en l'Àmbit de Referència, el 45,2%. No succeeix el mateix amb el grup de les dones, on aquest tram d'edat no és el grup més nombrós, segurament perquè la taxa d'activitat de les dones majors de 44 anys és menor que el de la resta de trams d'edat.

Distribució per edat i sexe dels aturats registrats. Setembre de 1999

T 10

Edat	Homes				Dones			
	Mercat de Treball		Àmbit de Referència		Mercat de Treball		Àmbit de Referència	
	Nombre	Pes relatiu	Nombre	Pes relatiu	Nombre	Pes relatiu	Nombre	Pes relatiu
	(1)		(1)		(1)		(1)	
Menors de 20 anys	100	5,46%	29	4,22%	134	5,75%	29	3,40%
De 20 a 24 anys	163	8,90%	71	10,33%	264	11,34%	105	12,30%
De 25 a 29 anys	201	10,97%	87	12,66%	330	14,17%	118	13,82%
De 30 a 34 anys	218	11,90%	77	11,21%	324	13,91%	120	14,05%
De 35 a 39 anys	176	9,61%	64	9,32%	278	11,94%	118	13,82%
De 40 a 44 anys	189	10,32%	70	10,19%	242	10,39%	92	10,77%
De 45 a 49 anys	161	8,79%	67	9,75%	188	8,07%	98	11,48%
De 50 a 54 anys	235	12,83%	88	12,81%	266	11,42%	83	9,72%
De 55 a 59 anys	272	14,85%	105	15,28%	241	10,35%	71	8,31%
Majors de 59 anys	117	6,39%	29	4,22%	62	2,66%	20	2,34%
Total	1.832	100%	687	100%	2.329	100%	864	100%

Distribució per edat i sexe dels aturats registrats. Desembre de 1999

T 11

Edat	Homes				Dones			
	Mercat de Treball		Àmbit de Referència		Mercat de Treball		Àmbit de Referència	
	Nombre	Pes relatiu	Nombre	Pes relatiu	Nombre	Pes relatiu	Nombre	Pes relatiu
	(1)		(1)		(1)		(1)	
Menors de 20 anys	89	4,97%	13	1,99%	120	5,58%	29	3,39%
De 20 a 24 anys	150	8,38%	59	9,05%	229	10,64%	99	11,58%
De 25 a 29 anys	189	10,55%	75	11,50%	312	14,50%	116	13,57%
De 30 a 34 anys	215	12,00%	83	12,73%	279	12,96%	129	15,09%
De 35 a 39 anys	184	10,27%	70	10,74%	233	10,83%	115	13,45%
De 40 a 44 anys	185	10,33%	57	8,74%	231	10,73%	83	9,71%
De 45 a 49 anys	169	9,44%	56	8,59%	195	9,06%	101	11,81%
De 50 a 54 anys	221	12,34%	92	14,11%	252	11,71%	87	10,18%
De 55 a 59 anys	271	15,13%	108	16,56%	237	11,01%	73	8,54%
Majors de 59 anys	118	6,59%	39	5,98%	64	2,97%	23	2,69%
Total	1.791	100%	652	100%	2.162	100%	866	100%

Font G 21, G 22, T 10 i T 11: Elaboració pròpia a partir de les dades d'Estadística del Departament de Treball de la Generalitat de Catalunya

(1) Representativitat de cada grup d'edats respecte el total d'aturats registrats

El fet que cada cop el percentatge d'homes aturats registrats majors de 44 anys sigui més important en tots dos àmbits, però especialment en l'Àmbit de Referència, és el que determina que l'edat mitjana de l'aturat superi els 40 anys. Així, l'edat mitjana dels homes aturats s'ha situat en 42,2 anys en l'Àmbit de Referència i en 41,6 en el Mercat de Treball. L'edat mitjana de les dones s'ha situat en 38,6 anys en l'Àmbit de Referència i en 38,9 en el Mercat de Treball; aquesta edat mitjana més baixa de la dona ve motivada per la seva progressiva incorporació en el món laboral.

G 23

Estructura de l'atur per sexe i edat. Mercat de Treball i Àmbit de Referència. Desembre 1999

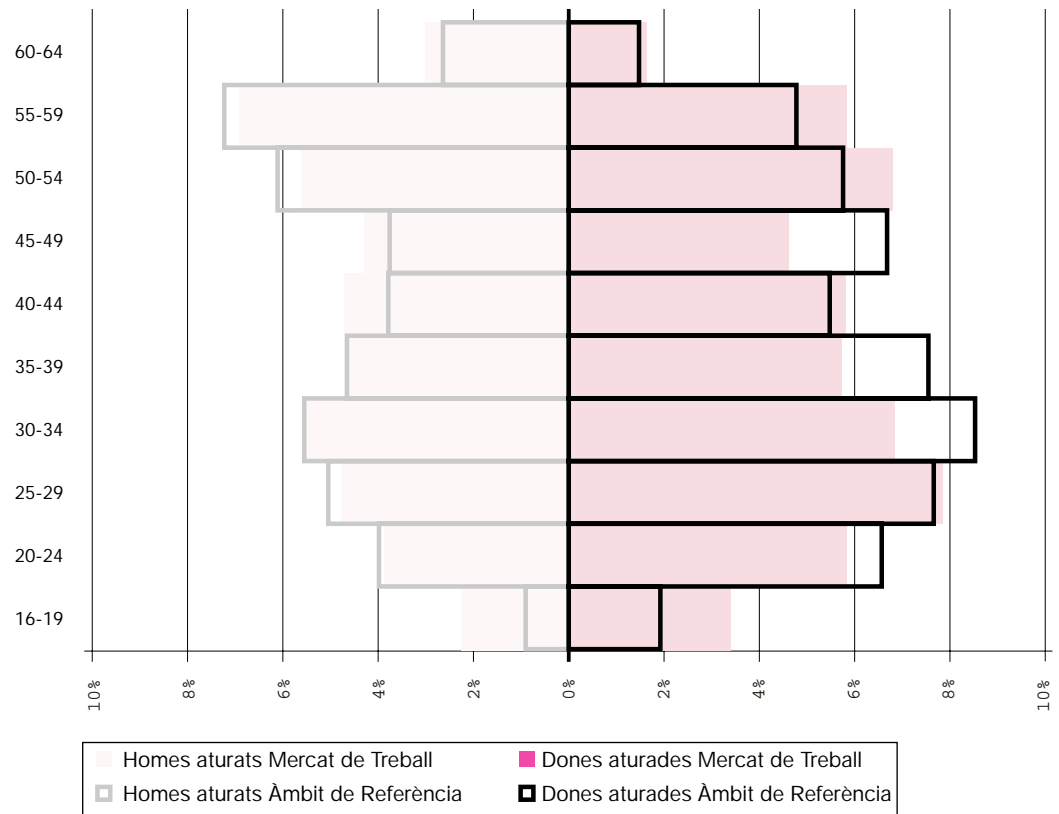

Atur registrat per sectors econòmics

Al llarg de 1999 en tots els sectors i en els dos àmbits ha tingut lloc una reducció de l'atur registrat, però ha estat en els que busquen la seva primera feina i en la indústria on aquest descens ha estat més notori.

En l'evolució respecte del tercer trimestre també ha estat positiva en la major part dels sectors. Només els serveis, en l'Àmbit de Referència, i la construcció, en el Mercat de Treball, han registrat increments del nombre d'aturats.

Sector econòmic	Composició per sectors econòmics (desembre de 1999)					
	Mercat de Treball			Àmbit de Referència		
	Nombre	Pes relatiu	Var. any ant.	Nombre	Pes relatiu	Var. any ant.
		(1)	(2)		(1)	(2)
Agricultura	43	1,09%	-0,05%	17	1,13%	-0,31%
Indústria	1.681	42,63%	-2,83%	426	28,27%	-1,59%
Construcció	334	8,47%	0,84%	114	7,56%	-0,56%
Serveis	1.599	40,55%	2,90%	840	55,74%	4,39%
SOA	286	7,25%	-0,86%	110	7,30%	-1,92%
Total	3.943	100%	0,00%	1.507	100%	0,00%

T 12

(1) Representativitat de cada nivell d'instrucció respecte el total d'aturats registrats
 (2) Variació de representativitat respecte el mateix mes de l'any anterior

Pes relatiu dels sectors de cada àmbit respecte el total d'ambdòs àmbits (des. 1999)

G 24

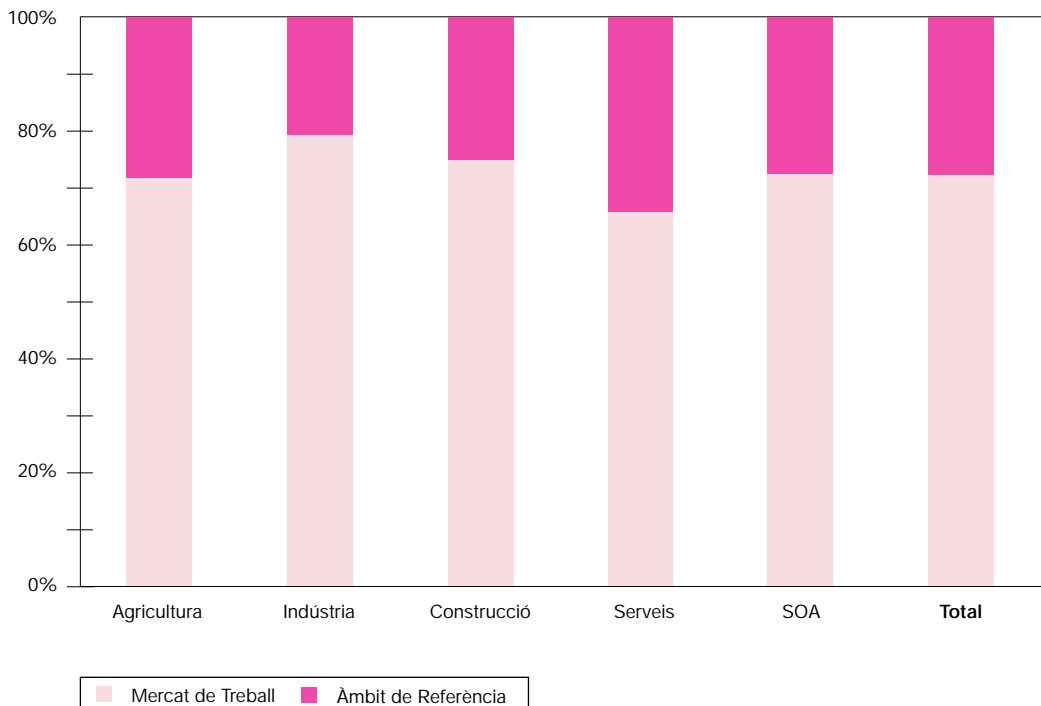

Font G 23, T 12
 i G 24 : Elaboració pròpia a partir de les dades d'Estadística del Departament de Treball de la Generalitat de Catalunya

G 25

Tendència de l'atur registrat per sectors a l'Àmbit de Referència (1997 - 4t trimestre 1999)



G 26

Tendència de l'atur registrat per sectors. Mercat de Treball de Mataró (1997 - 4t trimestre 1999)

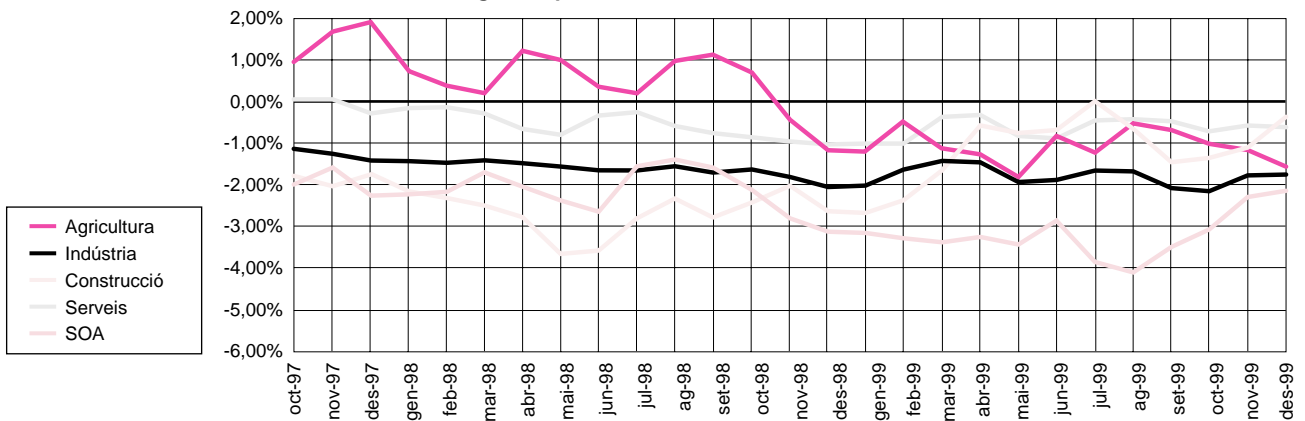

Si comparem l'atur per sectors respecte del quart trimestre de l'any passat, s'observa com el sector serveis és l'únic sector que guanya pes tant en el Mercat de Treball com en l'Àmbit de Referència, i ja representen el 40,5% i el 55,7% de tots els aturats registrats. La resta de sectors tenen una participació menor que la de finals de 1998, a excepció del de la construcció en el Mercat de Treball, que ha passat de tenir el 7,6% d'aturats al 8,5%.

Atur registrat per formació

Entre el mes de setembre i desembre s'ha reduït el nombre d'aturats en tots els nivells de formació, però el descens més destacat ha estat en els desocupats universitaris, que han presentat un decrement del 9,6% en l'Àmbit de Referència i de l'11,6% en el Mercat de Treball.

T 13

Composició per nivell d'instrucció (setembre de 1999)

Nivell d'instrucció	Mercat de Treball			Àmbit de Referència		
	Nombre	Pes relatiu (1)	Var. any ant. (2)	Nombre	Pes relatiu (1)	Var. any ant. (2)
Est. Primaris	3.242	77,91%	-1,69%	1.073	69,63%	-0,16%
Est. Secund.	660	15,86%	0,84%	333	21,61%	0,16%
Est. Universit.	259	6,22%	0,85%	135	8,76%	0,00%
Total	4.161	100%	0,00%	1.541	100%	0,00%

(1) Representativitat de cada nivell d'instrucció respecte el total d'aturats registrats
 (2) Variació de representativitat respecte el mateix mes de l'any anterior

T 14

Nivell d'instrucció	Composició per nivell d'instrucció (desembre de 1999)					
	Mercat de Treball			Àmbit de Referència		
	Nombre	Pes relatiu (1)	Var. any ant. (2)	Nombre	Pes relatiu (1)	Var. any ant. (2)
Est. Primaris	3.083	78,19%	-2,92%	1.058	70,21%	-1,09%
Est. Secund.	631	16,00%	2,10%	327	21,70%	0,14%
Est. Universit.	229	5,81%	0,82%	122	8,10%	0,95%
Total	3.943	100%	0,00%	1.507	100%	0,00%

(1) Representativitat de cada nivell d'instrucció respecte el total d'aturats registrats

(2) Variació de representativitat respecte el mateix mes de l'any anterior

En la comparació interanual, els descensos més importants s'han produït en el grup més nombrós, els desocupats amb estudis primaris. La desocupació d'aquest grup ha davallat en un 14,5% en l'Àmbit de Referència i en un 16,9% en el Mercat de Treball.

G 27

Tendència de l'atur registrat segons nivells d'instrucció. Àmbit de Ref. (1997 - 4t trimestre 1999)

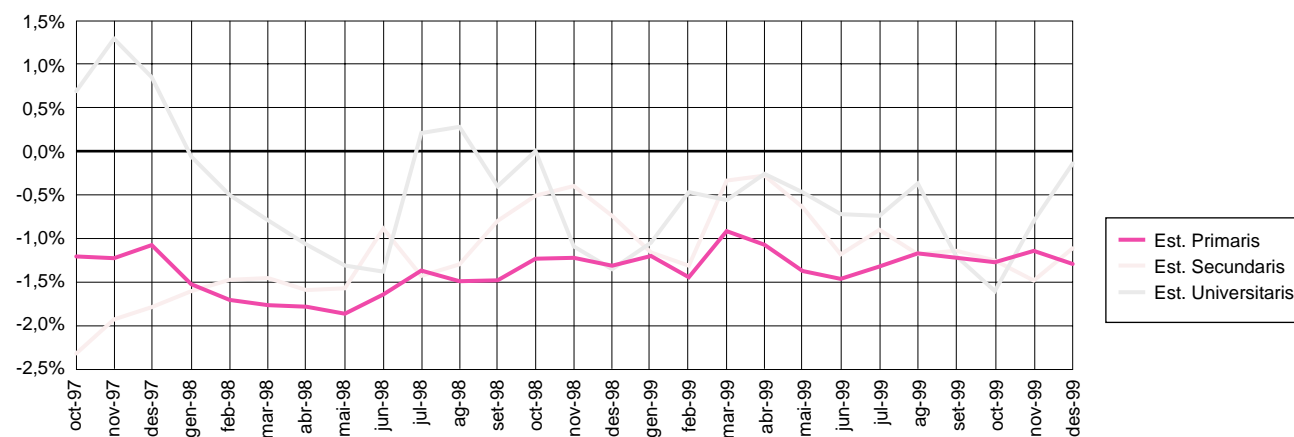

G 28

Tendència de l'atur registrat segons nivells d'instrucció. Mercat de Treball (1997 - 4t trim. 99)

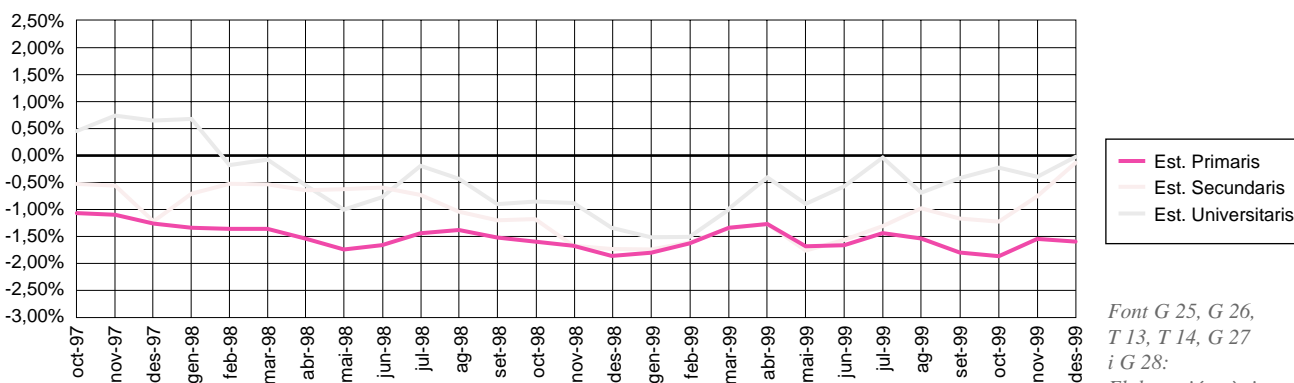

Font G 25, G 26, T 13, T 14, G 27 i G 28:

Elaboració pròpia a partir de les dades d'Estadística del Departament de Treball de la Generalitat de Catalunya

En els desocupats amb estudis superiors és on el descens dels desocupats ha estat més minso: un 1,6% menys d'aturats en l'Àmbit de Referència, i un lleuger increment del 0,4% en el Mercat de Treball.

Evolució del perfil d'aturat al Mercat de Treball de Mataró i al seu Àmbit de Referència (4t trimestre 1996-1999)

Les característiques que donen forma al perfil de l'aturat continuen sent les mateixes que les registrades en els darrers trimestres en tots dos àmbits.

En els dos àmbits s'està produint una evolució similar dels trets del perfil. Així, en tots dos el nombre de dones aturades és cada cop més nombrós; la indústria i els desocupats d'edat intermèdia són cada cop menys i perden pes a favor dels serveis i dels aturats de més de 44 anys; i, finalment, en tots dos àmbits cada cop hi ha menys desocupats amb certificat d'escolaritat.

T 15

Mercat de Treball	desembre 1996		desembre 1997		desembre 1998		desembre 1999	
	Perfil	%	Perfil	%	Perfil	%	Perfil	%
Sexe	Home	50,7%	Dona	51,5%	Dona	53,4%	Dona	54,6%
Sect. ec.	Indústria	48,4%	Indústria	46,8%	Indústria	45,5%	Indústria	42,6%
Edat	25-44	46,7%	25-44	49,3%	25-44	48,0%	25-44	46,4%
Formació	Certif. d'escol.	54,7%	Certif. d'escol.	52,2%	Certif. d'escol.	52,2%	Certif. d'escol.	48,0%

	Variació set. 97 - desembre 97				Variació set. 98 - desembre 98				Variació set. 99 - desembre 99			
	Perfil des. 97	Tx. C. (v.a)	Var. Pes	Tx. C. (%)	Perfil des. 98	Tx. C. (v.a)	Var. Pes	Tx. C. (%)	Perfil des. 99	Tx. C. (v.a)	Var. Pes	Tx. C. (%)
	(1)	(2)	(3)	(3)	(1)	(2)	(3)	(3)	(1)	(2)	(3)	(3)
Sexe	Dona	-5,71%	-0,70%	-1,34%	Dona	-11,62%	-1,63%	-2,96%	Dona	-7,60%	-1,39%	-2,49%
Sect. ec.	Indústria	-5,18%	-0,37%	-0,78%	Indústria	-9,21%	-0,15%	-2,03%	Indústria	-5,30%	-0,03%	-0,06%
Edat	25 - 44	-2,36%	1,05%	2,17%	25 - 44	-11,26%	47,52%	1,10%	25 - 44	-6,64%	-0,70%	-1,48%
Formació	Cert. esc.	-4,27%	0,09%	0,17%	Cert. esc.	-5,05%	2,13%	4,25%	Cert. esc.	-4,87%	0,19%	0,39%

Àmbit de Referència	desembre 1996		desembre 1997		desembre 1998		desembre 1999	
	Perfil	%	Perfil	%	Perfil	%	Perfil	%
Sexe	Home	50,9%	Home	50,9%	Dona	53,1%	Dona	56,7%
Sect. ec.	Servs./Indúst.	43/32%	Servs./Indúst.	46/30%	Servs./Indúst.	51/30%	Servs./Indúst.	56/28%
Edat	25-44	49,3%	25-44	46,9%	25-44	49,2%	25-44	48,3%
Formació	Certif. d'escol.	42,5%	Certif. d'escol.	41,7%	Certif. d'escol.	39,7%	Certif. d'escol.	37,1%

	Variació set. 97 - desembre 97				Variació set. 98 - desembre 98				Variació set. 99 - desembre 99			
	Perfil des. 97	Tx. C. (v.a)	Var. Pes	Tx. C. (%)	Perfil des. 98	Tx. C. (v.a)	Var. Pes	Tx. C. (%)	Perfil des. 99	Tx. C. (v.a)	Var. Pes	Tx. C. (%)
	(1)	(2)	(3)	(3)	(1)	(2)	(3)	(3)	(1)	(2)	(3)	(3)
Sexe	Home	-0,10%	1,60%	3,24%	Dona	-2,85%	-0,14%	-0,27%	Dona	0,12%	1,32%	2,38%
Sect. ec.	Serveis	-1,38%	0,87%	1,91%	Serveis	5,32%	3,85%	8,11%	Serveis	1,82%	2,20%	4,12%
Edat	25 - 44	-3,89%	-0,32%	-0,68%	25 - 44	0,71%	1,61%	3,38%	25 - 44	-2,41%	-0,10%	-0,21%
Formació	Cert. esc.	-3,36%	-0,05%	-0,13%	Cert. esc.	-0,72%	0,74%	1,91%	Cert. esc.	-3,12%	-0,35%	-0,93%

- (1) Taxa de creixement dels valors absoluts
 (2) Variació del pes relatiu
 (3) Taxa de creixement del pes relatiu

Evolució del nombre d'aturats als quarts trimestres segons àmbits (1996 - 1999)

G 29

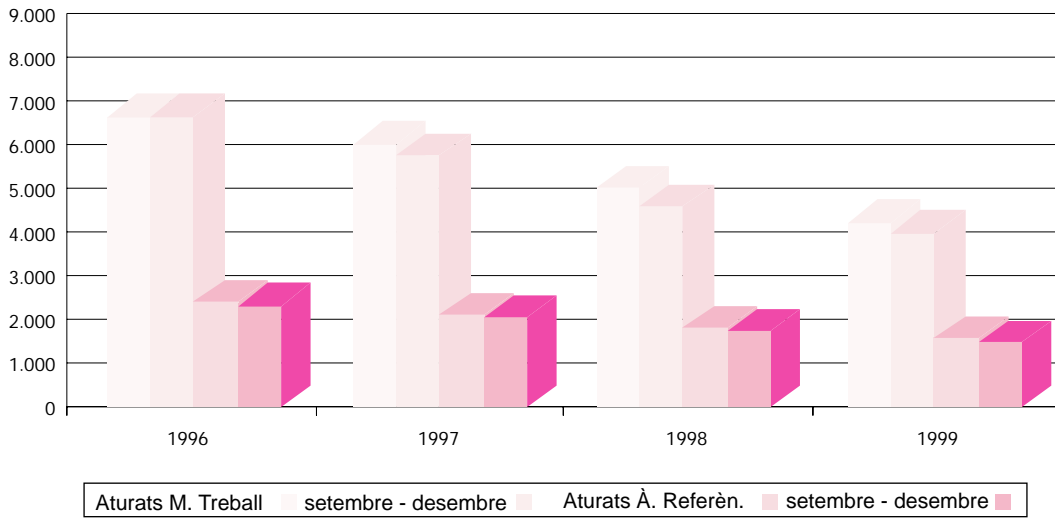

Distribució de l'atur registrat per sexe i àmbit (desembre 1996 - desembre 1999)

G 30

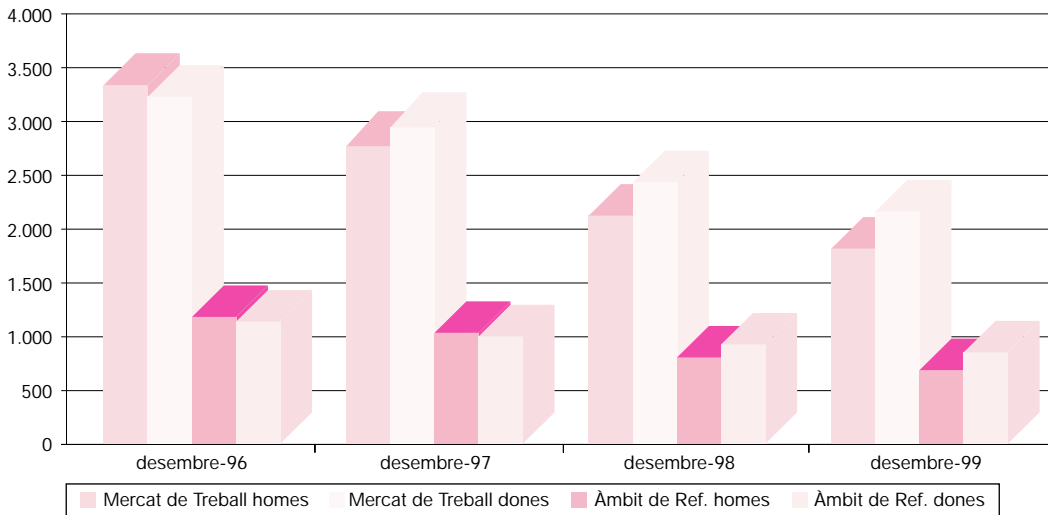

Font T 15, G 29 i G 30: Elaboració pròpia a partir de les dades d'Estadística del Departament de Treball de la Generalitat de Catalunya

L'evolució del pes de la dona en els registres de l'OTG és degut a la progressiva incorporació d'aquesta en el treball, i segurament cada cop serà més gran aquest pes en la mesura que la taxa d'activitat de les dones vagi creixent. La terciarització de l'economia fa que cada cop hi hagi més aturats del sector serveis i, atesa l'evolució creixent dels estudiants amb formació secundària o universitaris, els aturats amb estudis primaris aniran perdent pes progressivament.

* Inclou totes les poblacions que gestiona la Oficina de l'INEM II de Mataró

Contractacions a l'Àmbit de Referència* (4t trimestre de 1999)

Hi ha una davallada en el nombre de contractes registrats a l'OTG II, tant respecte del trimestre anterior (-19%) com respecte del mateix trimestre de 1998 (-16,3%). Malgrat aquesta davallada en el nombre de contractes signats en el darrer trimestre, s'ha produït un creixement en el pes dels contractes fixos que ha estat del 17,3%, quan en el trimestre anterior el percentatge d'indefinitos va ser del 12,4% i durant el mateix trimestre de l'any passat, del 14,3%. En el global de 1999 s'han signat 19.175 contractes, registre que suposa un increment del 27,3% sobre els signats l'any 1998.

Evolució del nombre de contractes a l'Àmbit de Referència (1993 - 1999)

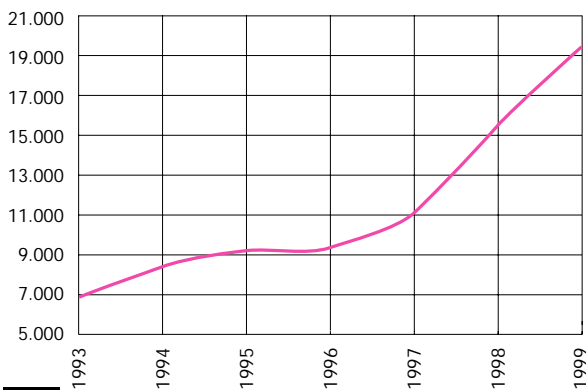

G 31

Evolució de la contractació a l'Àmbit de Referència. 1998 - 1999.

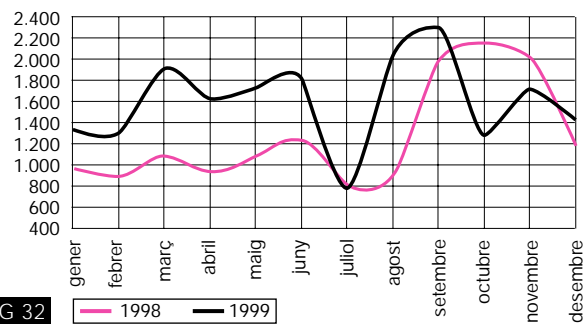

G 32

Contractació per sexe 4t trimestre 1999

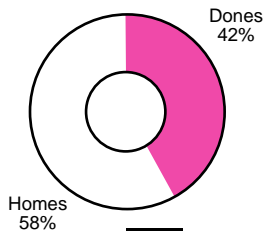

G 33

Contractació per sectors 4t trimestre 1999

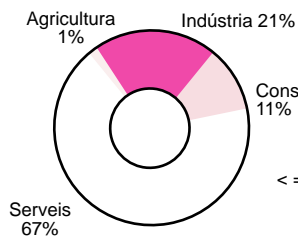

Contractació per durada 4t trimestre 1999

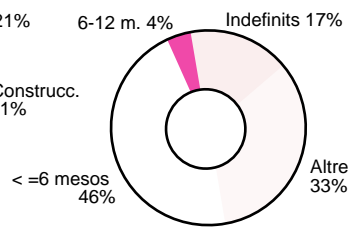

Contractació per edats 4t trimestre 1999

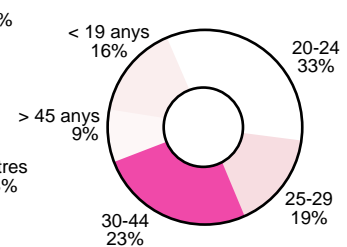

Contractat tipus a l'Àmbit de Referència*

- El 67,6% dels contractes han estat per al sector serveis. Tot i que la temporalitat en el sector és important (85,3%), no arriba als valors de l'estiu.
- El 58% dels contractes han estat per als homes. Aquesta proporció suposa un lleuger decrement respecte del trimestre anterior.
- Els contractes indefinits registrats en el quart trimestre han estat els únics que s'han incrementat respecte del trimestre anterior. Els indefinits representen el 17,2% dels contractes del quart trimestre. Els contractes per obra o servei i els eventuais per circumstàncies de la producció són el 57,2% de tots els contractes.
- La meitat dels contractes han estat per als menors de 25 anys. El 12,5% dels contractes per als joves han estat indefinits, mentre que per als majors de 44 anys aquest percentatge és del 30,2%.

Font G 31, G 32 i G 33:
Elaboració pròpia a partir de les dades d'Estadística del Departament de Treball de la Generalitat de Catalunya

Ambit de referència del Maresme (1r trimestre 1999)

Perfil	Contractat	Aturat
		(març)
Sexe	Home (61,39%)	Dona (54,17%)
Sector econòmic	Serveis (61,24%)	Serveis (53,23%)
Edat	20-24 (31,03%) i 30-44 (25,28%)	25-44 (49,38%)
		25-29 (13,61%), 30-34 (13,08%)
		50-54 (11,54%), 20-24 (11,31%)
Durada contracte*	Menor o igual 6 mesos (54,10%)	(percentatges més alts)
Tipus contracte	Eventual circums. prod. (38,29%)	Temporals
	Temps parcial (17,93%)	
	Per obra o servei (21,24%)	
	Total indefinits (16,98%)	
		Indefinits

Ambit de referència del Maresme (2n trimestre 1999)

Perfil	Contractat	Aturat
		(juny)
Sexe	Home (61,99%)	Dona (55,51%)
Sector econòmic	Serveis (67,00%)	Serveis (53,11%)
Edat	20-24 (32,07%) i 30-44 (25,91%)	25-44 (49,43%)
		30-44 (14,43%), 25-29 (13,16%)
		55-59 (11,69%), 50-54 (11,62%)
Durada contracte*	Menor o igual 6 mesos (46,80%)	(percentatges més alts)
Tipus contracte	Eventual circums. prod. (30,13%)	Temporals
	Temps parcial (19,16%)	
	Per obra o servei (29,84%)	
	Total indefinits (15,98%)	
		Indefinits

Ambit de referència del Maresme (3r trimestre 1999)

Perfil	Contractat	Aturat
		(setembre)
Sexe	Home (60,37%)	Dona (55,42%)
Sector econòmic	Serveis (68,82%)	Serveis (53,54%)
Edat	20-24 (35,28%) i 30-44 (21,78%)	25-44 (48,41%)
		25-29 (13,30%), 30-34 (12,78%)
		35-39 (11,81%), 20-24 i 55-59 (11,42%)
Durada contracte*	Menor o igual 6 mesos (44,41%)	(percentatges més alts)
Tipus contracte	Per obra o servei (32,32%)	Temporals
	Eventual circums. prod. (31,25%)	
	Temps parcial (18,64%)	
	Total indefinits (12,42%)	
		Indefinits

Ambit de referència del Maresme (4t trimestre 1999)

Perfil	Contractat	Aturat
		(desembre)
Sexe	Home (57,97%)	Dona (56,74%)
Sector econòmic	Serveis (67,57%)	Serveis (55,74%)
Edat	20-24 (33,84%) i 30-44 (22,86%)	25-44 (48,31%)
		30-34 (14,07%), 25-29 (12,67%)
		35-39 (12,28%), 55-59 (12,01%)
Durada contracte*	Menor o igual 6 mesos (45,95%)	(percentatges més alts)
Tipus contracte	Eventual circums. prod. (29,89%)	Temporals
	Per obra o servei (27,30%)	
	Temps parcial (20,20%)	
	Total indefinits (17,26%)	
		Indefinits

* Percentatge sobre el total de contractes, inclosos els indefinits

Font T 16: Elaboració pròpia a partir de les dades d'Estadística del Departament de Treball de la Generalitat de Catalunya



**Diputació
de Barcelona**

FONS
SOCIAL
EUROPEU



Per a més informació:

Institut Municipal de Promoció Econòmica de Mataró. Àrea d'Estudis i Planificació

Mossèn Jaume Sala 4, 4t. 08303 Mataró. Tel. 93 758 21 33 - Fax 93 757 52 50

<http://www.infomataro.net> - correu electrònic: impem@infomataro.net